„ASOCIAȚIUNEA" SIBIIU

Taxa poștală plătită in numerar conform aprobării dir. generale p. t. t. nr. 24.464/939

2 LEI

UNIVERSUL

12 PAGINI

148-1939

Redacția și Administrația: Palatul „UNIVERSUL", str. Brezoianu 23—25. Telefon: Centrala: 3.30.10; Redacția 4.21.81 Redactor responsabil EUGEN DUMITRESCU

Proprietar: „Universul" S. A. Adm.-delegat STELIAN POPESCU Inscris sub No. 167, Trib. Ilfov | Nr. 148. — Anul II | BUCUREȘTI. — Joi 1 Iunie 1939 | ABONAMENTE: Pentru grupări sportive 1000 lei anual | 1 an LEI 500 6 luni LEI 270 3 luni LEI 150

4-8-11 IUNIE

BELGRAD BUDAPESTA BUCUREȘTI

GAZZETA DELLA DOMENICA:

„Nu va fi o partidă ușoară (ROMANIA-ITALIA)

aceea cu care se va încheia „turneul celor trei B"

Generalul VACCARO vine la București cu acest prilej

Rutkowsky și Mika Popovici vor fi cei doi arbitri de tușe

Duminică va începe — cu partida dela Belgrad — turneul echipei naționale italiene în Jugoslavia, Ungaria și România. sau cum îl numesc gazetele italiene „Turneul celo trei B", căci matchurile au loc la Belgrad, Budapesta și București.

Opt înaintaș selecționați: Pasinati, Meazza, Piola, Ferrari, Colaussi, Ferraris II, Bertoni și Chizzo.

MATCH GREU, IN ROMANIA!

Despre matchul România-Italia dela 11 Iunie, ziarul „Gazetta della Domenica" scrie următoarele:

„După Ungaria, „azzurii" vor întâlni România: aceasta este un nou adversar pentru footballul italian...

„Nu va fi o partidă ușoară aceea cu care se va încheia turneul celor trei „B". Dealtfel, cronica probei făcute de România contra Angliei demonstrează că viitorii adversari ai „azzurrilor" sunt tari la ei acasă. Trebue ținut seamă și de faptul că partida dela București va fi a treia în ordine.

„Trei partide într'o săptămână ,a treia la București: dacă italienii nu vor ajunge în capitala română în condițiuni de suficientă prospețime, misiunea lor poate avea rezultate desagreabile".

D. GEN. VACCARO VA VENI LA BUCUREȘTI

In legătură cu venirea echipei italiene la București, federația noastră a primit o adresă din partea forului dela Roma, prin care este anunțat că expediția va sosi în Capitală Sâmbătă 10 Iunie la ora 12.

Expediția va fi însoțită de d-nii gen. Vaccaro, Mauro și Copolla.

Italienii vor deplasa un lot de 16 jucători.

Desigur, F.R.F.A. va face azzurrilor o primire din cele mai frumoase.

ARBITRI DE TUȘE NEUTRI

Ca și la matchul cu Anglia, la partida România-Italia (11 Iunie), arbitri de tușe vor fi neutri.

F.R.F.A. a propus următorii doi arbitri: Rutkowsky (Polonia) și Mika Popovici (Jugoslavia).

200 BULGARI LA MATCHUL JUGOSLAVIA-ITALIA

Belgrad, 30 (Radio). — **Intâlnirea Jugoslavia-Italia dela 4 Iunie stârnește un interes considerabil. Și de data aceasta se crede că se vor atinge asistență și rețetă record.**

Din Sofia s'au anunțat, de altfel, că la match vor veni cca. 200 de excursioniști bulgari. In acest scop s'a organizat o excursie specială.

Uruguay a invitat

România pentru trei jocuri

la Montevideo în luna August!

F.R.F.A. însă, a declinat invitația din cauza condițiunilor financiare nesatisfăcătoare

ZILELE ACESTEA, FEDERAȚIA NOASTRA DE FOOTBALL A PRIMIT O SENZAȚIONALA INVITAȚIE DIN AMERICA DE SUD.

ESTE VORBA ANUME DE O INVITAȚIE PE CARE A FACUT-O FEDERAȚIA URUGUAYANA. ACEASTA A PROPUS LA BUCUREȘTI UN TURNEU AL ECHIPEI NAȚIONALE ROMANE IN URUGUAY.

MAI PRECIS S'AU OFERIT TREI MATCHURI LA MONTEVIDEO.

FRFA A TRIMIS SPRE REZOLVARE ACEASTA PROPUNERE BIROULUI FEDERAL, CARE S'A INTRUNIT CHIAR ASEARA.

DUPA O SCURTA DISCUȚIE, BIROUL FEDERAL A GASIT CA CONDIȚIUNILE MATERIALE CARE SE OFERA — LA ACEST TURNEU — SUNT PREA PUȚIN SATISFACATOARE PENTRU A FI ACCEPTATE.

ȘI, IN CONCLUZIE, A DECIS SA DECLINE INVITAȚIA.

IN ACEST SENS SE VA RASPUNDE ZILELE ACESTEA FEDERAȚIEI URUGUAYENE.

După vizita d-lui Lazăr Popoff

Tot Cupa Balcanică...

Federația bulgară a reclamat forul român la F. I. F. A.!!

...pentru un trofeu care nu se mai dispută de patru ani

Am fost singurul ziar care a anunțat vizita la București a d-lui Lazăr Popoff, președintele federației bulgare de football și întrevederile d-sale cu d. gen. Gabriel Marinescu, președintele FRFA, și d. O. Luchide, în legătură cu Cupa Balcanică.

Rezultatul întrevederei -- FRFA nu-i contra examinării reluării acestei competiții, cu condiția însă ca Jugoslavia să propună o conferință în acest scop — a avut darul să nemulțumească pe reprezentantul forului bulgar.

Consecința: a reclamat România la FIFA!

Cu alte cuvinte, o competiție desființată de aproape 4 ani are un epilog cu titlu de conflict internațional, care este adus spre judecare în fața comisiei respective a FIFA-ei.

FRFA a luat act de această reclamație care i-a fost adusă la cunoștință de o adresă din Sofia și va cere forului bulgar să facă propunerile cuvenite privitor la arbitraj.

Sâmbătă și Duminică se dispută ultima etapă a Diviziei Naționale A

In Capitală: Rapid-Venus, Sâmbătă la A. N. E. F.

Duminică ,program cuplat la Venus:

Sp. Studențesc-Victoria și Juventus-A. M. E. F. A.

Arbitrii matchurilor au fost delegați aseară

Am anunțat în numărul nostru de eri că F.R.F.A. va fixa Duminică ultima etapă de campionat.

Aseară, forul nostru de specialitate, a luat în mod oficial această hotărîre, programând următoarele jocuri din Divizia Națională A și delegând și arbitri:

SAMBATA

București: Rapid - Venus, arb. Ionescu-Țope, teren A. N. E. F.

DUMINICA

București: Sp. Studențesc-Victoria, arb. Vartolomeo.

București: Juventus-A. M. E. F. A., arb. T. Moraru.

Ploești: Tricolor C.F.P.V.-Carpați, Arb. T. Iliescu.

Arad: Gloria-U.D.R., arb. Jean Petrescu.

Timișoara: Chinezul - Ripensia, arb. Palfy.

Matchurile de Duminică din Capitală s'au cuplat și se vor disputa pe arena Venus, după următorul program:

Ora 15.45: Sp. Studențesc-Victoria.

Ora 17,45: Juventus-A. M. E. F. A.

Ştafeta străjerească a graniţelor,
un strălucit prilej de manifestare monarhică şi solidaritate naţională

Cea mai importantă, impunătoare şi caldă manifestare a tineretului pentru M. S. Regele Carol II, Ctitorul României moderne, e fără îndoială ştafeta graniţelor.

Această uriaşă competiţie, unică în genul ei, în întreaga lume, ocazionează tineretului străjeresc îndeplinirea primei mari misiuni faţă de Suveran.

4.000 DE TINERI VOR PURTA URNELE

unei misiuni istorice pentru ei. Şi de aceia mai plăcută.

Din cele patru puncte de frontieră ale ţării cei 4.000 de străjeri vor porni în ziua de 3 Iunie, în valuri năvalnice de tinereţe, să poarte cu entuziasm şi religiozitate în acelaş timp, urnele cu pământ sfânt dela marginile ţării. Vor porni marşul simbolic al României de astăzi.

„GATA ORICAND"

Pentru ei, ca şi pentru noi toţi, M. S. Regele Carol II, reprezintă personajul legendar, invincibil.

Şi gândul că urna cu pământ, purtată de mâinile nevinovate ale tinereţii lor, va ajunge în acele ale Suveranului, Părintele tuturor, le va înzeci puterile. Vor alerga zâmbindu-i peste dealuri şi prin văi, peste câmpii şi munţi, prin ploi, prin vânt şi soare fără a simţi oboseala. Pentru ei nu există piedici atunci când e vorba de o asemenea misiune. Cu fruntea sus, vor răspunde în poziţie marţială: „Gata oricând".

PRETUTINDENI SE PREGATESC PRIMIRI EXCEPŢIONALE

In toate punctele de oprire, ca şi la capetele de etapă de pe cele 4 trasee ale ştafetei străjereşti a graniţelor, se pregătesc manifestaţii de simpatie faţă de Coroană.

Străjerii, aceşti ghiocei ai naţiunii, vor purta odată cu urnele cu pământ sfinţit prin jertfele strămoşilor noştri şi sentimentele de simpatie ale poporului faţă de Capul Statului. Vor fi deci, un fel de porumbei ambasadori ai simţămintelor populare faţă de M. S. Regele Carol II.

GALAŢIUL LA LOC DE CINSTE

Printre oraşele cari pregătesc asemenea manifestaţii, Galaţii ocupă un loc de cinste. Primirea ştafetei străjereşti se va face cu un deosebit ceremonial pe arena garnizoanei, în ziua de 5 Iunie.

Pentru punerea la punct a acestei solemnităţi, capii autorităţilor: bisericeşti, militare şi civile au avut zilele trecute o importantă consfătuire.

NUMEROASE PREMII

Cu această ocazie s'a hotărît a fi împărţite mai multe premii străjerilor ce se vor face remarcaţi din comunele judeţene.

Pentru procurarea premiilor s'au colectat apoi 4.000 lei, după cum urmează:

Episcopia Dunării de Jos lei 1.000.

Primăria oraşului Galaţi lei 2.000.

Străjerii lei 1.000.

COMITETUL ORGANIZATOR

La aceiaşi consfătuire a fost ales următorul comitet organizator al primirii ştafetei străjereşti a graniţelor în Galaţi:

Preşedinţi de onoare: Ex. Sa d. rezident regal al Dunării de jos şi P. S. S. Cosma, Episcop al Dunării de jos.

Preşedinte activ: d. general Sotir Dimitriu.

Membrii: d-nii prefect al jud. Covurlui, comandantul şi comandanta Legiunei de străjeri şi străjere a ţinutului Dunărea de Jos, comandanta legiunei jud. Covurlui, comandantul Legiunei de străjeri al jud. Covurlui, primarul municipiului Galaţi, chestorul poliţiei municipiului, comandantul reg. 11 Siret, comandantul reg. 3 artilerie grea, comandantul reg. 3 pionieri, comandantul reg. 8 călăraşi, comandantul flotilei de aviaţie, comandantul subcentrului premilitar, comandantul apărării pasive-activă a ţinutului, comandantul pompierilor, ing. Apostolide, inspector al atelierelor C. F. R., ing. Ibrăileanu, preşed. clubului Gloria C. F. R., ing. Averescu, preşed. soc. D. V. A., revizor şcolar al jud. Covurlui, ing. Radvan, şeful serv. technic al jud. şi comandantul legiunii de jandarmi Covurlui.

D. ministru general Gabriel Marinescu
predă astăzi urnele şi pergamentele ştafetei graniţelor

In cursul zilei de astăzi d. ministru general Gabriel Marinescu, preşedintele comitetului de organizare al serbărilor de 8 Iunie va înmâna comisarilor de parcurs pergamentele şi urnele pentru a fi semnate şi umplute cu pământul sfânt al celor patru graniţi.

Astăzi d. a. la ora 15 va avea loc o adunare în piaţa Roseti, cu care ocazie comisarii de parcurs vor primi ultimele directive.

Mâine 1 Iunie la ora 6 dimineaţa va avea loc plecarea comisarilor de parcurs. Astfel pentru graniţa de Est va pleca d. căpitan Anastase Pascali, pentru graniţa de Vest d. căpitan Gh. Ionescu, pentru graniţa de Nord d. Marinescu iar pentru graniţa de Sud, d. profesor Anghelescu care va părăsi Capitala la altă dată.

Primii trei comisari de parcurs se vor opri respectiv pentru o zi la Tecuci, Turnu Severin şi Roman unde vor pune la punct ultimele amănunte de organizare. In drum se vor mai opri la sediul fiecărei prefecturi, unde vor trebui să ia contact cu comandantul de legiune şi parte din comitetul tehnic, pentru informare şi ultimele măsuri.

Sporturi pe apă

Vie activitate nautică pe lacul Herăstrău

Cu ocazia ultimelor sărbători, cluburile Metropola, Y. C. B., Y. C. R. R. şi Marina, au făcut curse de antrenament cu yole olimpice pentru desemnarea reprezentanţilor săi în campionatele ce vor avea loc în luna Iunie.

La 3 şi 4 Iunie, vor avea loc campionatele inter-cluburi la care vor lua parte cluburile de mai sus, fiecare cu câte doi reprezentanţi spre a-şi disputa cupa pusă în competiţiune de d. Dan Simionescu-Rimniceanu.

Pentru aceste dispute, regiunea Bucureşti a organizat totul spre o perfectă desfăşurare. Astfel Y. C. B. şi Metropola vor pune la dispoziţia cluburilor yolele lor olimpice, toate noi şi conforme regulamentelor internaţionale, astfel că diferenţele de material vor fi cu totul înlăturate.

Se anunţă că d. amiral Păiş, preşedintele federaţiei de sporturi nautice va onora cu prezenţa sa aceste dispute, spre a da un caracter cât mai mare de importanţă acestei competiţiuni care va deveni pentru regiunea Bucureşti una din întrecerile anuale de yachting cu cel mai mare răsunet.

Sănătate, Majestate!...
Raportul străjerilor cari vor aduce urna cu pământ şi pergamentul „Ştafetei celor patru graniţi"

Ne mai desparte o săptămână de ziua cea mare, ziua în care Regele nostru iubit a aterizat pe pământul ţării sale îmbelşugate, în mijlocul holdelor de grâu şi în apropierea unei fântâni cu apă răcoritoare, de unde umila ţărancă Modura i-a adus un ulcior spre a-i da puteri noui pentru renaşterea poporului său.

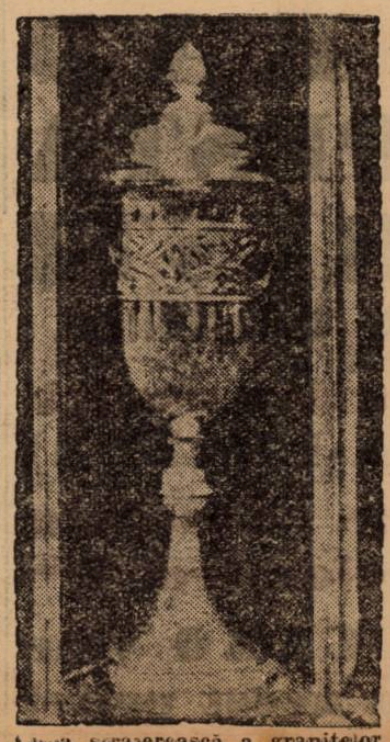

Cupa străjerească a graniţelor

Pregătirile sunt aproape puse la punct graţie activităţii intense depusă de d-nii miniştri Teofil Sidorovici şi Gabriel Marinescu, secondaţi de d. căpitan Eugen Popescu, comisarul general tehnic al ştafetei graniţelor, ştafetă dotată cu o frumoasă cupă donată de d. ministru general Gabriel Marinescu, preşedintele comitetului de organizare al serbărilor de la 8 Iunie, cupă al cărei regulament îl publicăm aci integral:

Donez „Străjii Ţării" o cupă care se va denumi **Cupa străjerească a graniţelor.** Această cupă se va disputa anual cu ocazia serbărilor din ziua de 8 Iunie. Condiţiunile tehnice vor fi stabilite de Comandamentul „Străjii Ţării". Cupa va fi câştigată definitiv, în caz că este câştigată de aceiaş legiune de 3 ori consecutiv sau de 5 ori cu întrerupere. Ea va fi păstrată de Legiunea câştigătoare până în ajunul zilei de 8 Iunie, când se va preda în bună stare comitetului organizator. Anual se va grava pe cupă legiunea străjerească, câştigătoare în anul... Donată azi 27 Mai 1938.

Preşedintele organizator, subsecretar de Stat la Ministerul de Interne, General Gabriel Marinescu.

In întreaga ţară comitetele de conducere ale fiecărui judeţ au fost de pe acum constituite.

Comandamentul a trimis tuturor legiunilor diplomele care vor fi distribuite străjerilor ce au participat efectiv la ştafeta graniţelor.

Pentruca cetitorii să poată fi cât mai bine edificaţi asupra acestei ştafete, vom publica astăzi amănunte asupra ultimei etape, Otopeni-Stadion A.N.E.F. ce va fi parcursă în ziua de 8 Iunie.

Oprirea celor patru ştafete care vin dela graniţele de Vest, Nord, Est şi Sud se va face la Otopeni. De aci comitetul central va da plecarea pentru acest parcurs final care va fi organizat astfel: 12 echipieri până la stadion de fiecare stafetă, aşezaţi la aceleaşi puncte de schimb.

Cei 12 echipieri vor fi alcătuiţi din străjeri ai legiunilor Sibiu, Cernăuţi, Iaşi şi Bucureşti. Comandanţii acestor Legiuni au şi înaintat Străiii Ţării tabelele cu numele alergătorilor, rezervelor şi conducătorilor echipei.

Concurenţii vor trebui să fie de origină etnică română, să aibe ţinuta străjerească şi să fie numerotaţi pe spate dela 1 la 12, iar în faţă vor avea scris cu roşu, galben, albastru şi verde, câte o culoare de fiecare graniţă respectiv, West, Nord, Est şi Sud.

Ultimul schimb al parcursului Otopeni-Stadion va preda stafeta M. S. Regelui Carol II, raportând:

„Sănătate Majestate! sunt elevul străjer... din stolul şcoalei... predau ştafeta străjerească a graniţei... cu pământul scump al ţării noastre...

Sănătate.

PREMIILE

In afară de diplomele ce se vor împărţi tuturor străjerilor care au participat efectiv la ştafeta graniţelor, echipa câştigătoare pe distanţa Otopeni — Stadion (singura care va fi cronometrată) va primi Cupa stafetei străjereşti a graniţelor donată de d. ministru general Gabriel Marinescu. Deasemeni componenţii echipei învingătoare vor primi câte un costum străjeresc.

SPECTACOLE

Teatre

OPERA ROMANA: La seceriş, Gianni Schicchi şi Nunta în Carpaţi.
MUNCA ŞI VOE BUNA: Roata'n patru colţuri.
LIGA CULTURALA: Henric IV.
COMOEDIA: matineu şi seara: Nu există surprize.
CIRCUL BUSCH (lângă arena Venus): Zilnic la ora 3 şi 9 seara.

Cinematografe

ARO: Maria Chapdelaine şi jurnal Fox.
CAPITOL: (grădină şi sală): Cavalcada destinului, jurnal Metro şi jurnal O.N.C. cu defilarea 9—10 Mai.
SCALA: D-l şi d-na Detectiv şi jurnal Paramount.
CARLTON: Ciubul aristocraţilor, jurnal Fox şi O. N. C.
A.R.P.A.: Alarma în India şi Liliacul.
SAVOY: Vis de tinereţe şi Barnabe.
FEMINA: Poltava şi jurnal Fox.
REGAL: Pentru patrie şi jurnal Paramount.
TRIANON: Se lasă noaptea şi jurnal Paramount.
PALAS BULEVARD: Ulita durerii şi Un băiat timid.
SELECT: Vârsta ispitelor.
ROXY: Oamenii de mâine; jurnal şi completare.
ELYSEE: Necunoscuta şi Broadway melody 1938.
FORUM (Bul. Elisabeta 5): Citadela si Conflict.
OMNIA: Vreau să mă mărit şi Diavolii aerului.
RIALTO: Ulita durerii şi Dedectivul doamnei.
BIZANTIN: O lacrimă pe mormânt şi Misterul unei crime.
NISSA: Romanţa argentineană şi tropolei.
Alarmă în noapte.
AMERICAN: Fecioara rătăcită şi Declasaţii.
AIDA: Vacanţa şi Stăpânul Meropolei.
BARCELONA: Ultimul gangster şi Cinci comedii.
COTROCENI Domnişoara vedetă si Pentru viaţa unui om.
CARMEN: Submarinul D I şi Dragoste cu năbădăi.
DACIA: Flăcări la orizont şi Toată lumea cântă.
DIANA: Robinson Crusoe şi Alaska
DICHIU: Frou-Frou; Frivola Domnişoara Brent şi jurnal O.N.T.
EDISON: Citadela, Spune-mi cine eşti şi trupa Titi Mihăilescu.
FRANKLIN: Yoshiwara şi Capriciile destinului
FLORIDA: Zaza şi Diamantul sultanului.
GLORIA: Păcatul Helenei Wilffur şi Vis de tinereţe.
GRAND: Omul cu masca (Mascatul) Operă complectă.
ILEANA: Brigada morţii şi Colivia de aur
IZBANDA: Stan si Bran în Fra Diavolo şi Vacanţa.
LIA: Bestia umană şi Fraţii Ritz în călăreţii veseli.
LUCIFER: Seniorita şi Corsarul.
MARNA: Shirley salvează America; Evadatul din insula Dracului şi trupa de reviste Titi Mihăilescu.
MARCONI: Vulturul negru (seria I şi II); jurnal românesc O.N.C. şi Paramount.
MODEL: Închisoare fără gratii şi Ultimul post.
MILANO: De-aşi fi rege si Femei în lanţuri.
NERO: Conflict şi Valetul şi contesa.
ODEON: Viaţă furată şi A opta nevastă a lui Barbă Albastră.
PARIS: Drama din Shanghai şi Eva.
PACHE: Heidi, fetiţa munţilor şi Floare de ghiaţă.
PAX: Contesa Walewska şi India în flăcări
RAHOVA: Fecioara rătăcită şi Masca eternă.
REX: Legiunea de onoare si Totul pentru tine.
ŞIC: Oameni şi fiare şi Jocheul Roşu.
SPLENDID: Viaţă furată şi Primejdia.
TRIUMF: Tigrul din Arizona şi Minciuna Ninei Petrowna.
TOMIS: Miss Catastrofa şi Cei mari.
UNIC: Bestia umană si Trustul veseliei.
UNIREA: Prinţesa Tarakanova şi Avantgarda Eroilor.
VENUS: Neapole sub sărutul focului şi Strigătul sălbaticilor.
VOLTA BUZEŞTI: Bestia umană; Detectivul doamnei şi revista: Bucureşti 'n Lună.
VOLGA: Bestia umană şi Romanţa argentiniană.

Football Football Football Football Football Football Football Football

Etapa dureroasei clarificări...

s'a desfăşurat sub semnul sportivităţii Gloriei şi al quasi-decesului Ripensiei

Dominată puternic de performanţa excepţională a Gloriei penultima etapă a acestui campionat sui generis stă integral sub semnul înaltei sportivităţi arădene.

O comportare britanică, reconfortantă pentru toţi, care se interesează de aspectele mai puţin economice ale jocului de football.

Poate echipa din Arad va retrograda. Va pleca însă înconjurată mult, foarte mult timp de această aureolă puţin familiară în istoria contemporană a sărmanului football românesc.

Didactica tehnică — jenantă pentru echipa feroviară — nu este însă mai puţin interesantă. E veche, desigur, dar ea rămâne mereu interesantă pentrucă lipsa de „cultură generală" sportivă (cerem smerite scuze pentru această reminiscenţă liceală) a jucătorilor o menţine în actualitate.

Să nu subapreciezi niciodată valoarea adversarului — ori care ar fi distanţa ierarhică sau diferenţa de nivel între tine şi el.

Simplu, nu? Singurul neajuns este că cei interesaţi se conving de marele adevăr, pe care îl conţine această frază, numai după ce cele 90 de minute au dispărut iremediabil. Păcatul, — acest dispreţ al adversarului este pentru Rapid „son pêché mignon" — este cu atât mai mare cu cât situaţia din clasament nu făcea o prea accentuată distincţie între valorile feroviară şi arădeană.

Lecţia a fost magnifică şi aspră.

Fluerul final al acestui match n'a fost numai un splendid moment arădean ci un moment hotărîtor pentru footballul nostru.

Ambianţa lui a fost determinată de condiţii perfecte.

DUREROASA AMBIŢIE A RETROGRADARII

Etapa a adus aproape total soluţia, pe care campionatul o ascundea cu atâta gelozie. Retrogradarea, coşmarul care a ţinut sub stăpânirea sa, constant şi puternic, trei sferturi din clasament, a primit o soluţie neaşteptată şi mai ales dureroasă.

Ea va fi văzută la Bucureşti şi va fi prezentată de matchul Sportul Studenţesc — Victoria, pentrucă la Timişoara Chinezul va găsi resurse să scoată un punct dela Ripensia „darnică mătuşă Ripensia", iar Rapid se va regăsi pentru a nu pierde matchul cu Venus. Cu atât mai mult cu cât leaderul pare obosit de eforturile depuse încontinuu.

Va fi o luptă mare şi tristă ca un război civil

Oricine va pierde va fi rău pentru toată această nefericită semnificaţie înaltă, pe care o poate avea sportul în mintea unor proşti ca noi.

Evident, mai există soluţii, cari să anihileze caracterul acesta tragic al matchului, dar ele au un coeficient de probabilitate foarte mic.

RIPENSIA A ARATAT INCA ODATA CA A FOST...

In ordinea statistică, Juventus se situiază imediat după Gloria.

Performanţa aceasta nu este unică în trecutul grupării bucureştene.

Juventus a avut totdeauna un stil aproape imposibil pentru echipa timişoreană. Nu numai azi ci şi în momentele cele mai mari ale Ripensiei.

Performanţa dela Timişoara — datorită exclusiv comportării excepţionale a apărării imediate — nu atinge însă potenţialul celor precedente.

Ripensia a prezentat o echipă nouă — cu suficiente puncte de fantezie incontestabilă — în care sonoritatea numelor vedetelor a dispărut pentru a lăsa loc anonimatului unor juniori de clasă modestă. Un match semnificativ, în care Ripensia a dovedit în mod neîndoelnic că este o echipă, care a fost. Păcat, fireşte. Ripensia mai putea fi încă o formaţie mare. Nostalgia putea fi încă departe, alungată statornic de o admiraţie puternică. Soluţia, pe care a încercat-o conducera grupării este, fireşte, destul de inteligentă. Decât că a fost încercată de o manieră cu totul eronată.

Numai în mod cu totul excepţional introducerea juniorilor „în massă" poate conduce la rezultate fericite. In orice caz însă, footballul românesc a pierdut o echipă bună.

Ripensia încetează să mai fie altceva decât o oarecare echipă provincială, pentru care retrogradarea va începe să fie problemă de existenţă.

Ne pare rău. Ripensia a însemnat o realizare technică măreaţă. Atât de mare încât a trăit mult, mult timp din gloria acestui trecut magnific.

OBOSEALA VENUSULUI

In matchul contra Chinezului Venus a jucat slab pentrucă a prezentat o echipă quasi extenuată.

Explicaţia partidei de Miercurea trecută, împotriva Angliei, în care Venus a avut patru jucători, cari au apărut şi contra Chinezului, este, fireşte valabilă, dar nu integrală.

Venus este obosit pentrucă este echipa care nu s'a bucurat de nici un moment de odihnă. Toate echipele au momente uşoare. Venus n'a avut niciodată un asemenea moment pentrucă echipele pe care le-a întâlnit şi-au făcut în mod constant un ideal din a-l învinge.

Astăzi, echipa se resimte şi are absolută nevoe de odihnă

Contra Chinezului, Demetrovici, Ploeşteanu şi Bodola au fost exemplare clasice de oameni extenuaţi.

Etapa posedă şi alte lucruri interesante.

Şi mai ales, nu numai technice.

Se pare însă că ceeace ne impresionează pe noi e atât de mizer pentru unii, încât imposibilitatea aceasta de a fi în concordanţă de faţă, o socotim, — plecaţi şi ruşinaţi, — ca pe un păcat al nostru şi renunţăm a mai discuta asemenea lucruri neroade.

N. Sucitulescu

A.G.E.R. şi Monitorul Oficial

se întâlnesc azi la Turda pentru desemnarea campionului districtului Bucureşti

Astăzi după amiază la ora 17,30, arena Turda găzduieşte matchul pentru desemnarea campionului districtului Bucureşti.

Adversarii sunt campionii celor două serii ale primei categorii, A. G. E. R. şi Monitorul Oficial.

Aceşti combatanţi au dovedit în decursul campionatului că merită cu prisosinţă titlurile cari şi le-au adjudecat.

ECHIPELE ŞI FAVORITUL

In formaţia A. G. E. R.-ului îşi face reintrarea Frenkel excelentul portar.

După o absenţă de trei săptămâni Frenkel este complect restabilit şi astăzi va apăra poarta „electricienilor".

Restul echipei rămâne aceiaşi ca şi în campionat.

Monitorul Oficial aliniază echipa obişnuită.

Iată cum se prezintă:

A. G. E. R.: Frenkel I; Bregher, Frenkel II; Creţu I, Şerban, Iordăchescu II, Creţu II, Pal, Lăpuşneanu, Cristoloveanu, Sandu Petrescu (Hecht).

Monitorul Oficial: Pleşa; Penn, Meişa; Niculescu, Farkaş, Pătraşcu; Buia, Baneş, Cireş, Baneş F., Mitu.

Un favorit este foarte greu de indicat, date fiind forţele egale de care se bucură combatanţii.

Noi prevedem o luptă extrem de strânsă şi victoria poate reveni cu greu oricăruia dintre adversari.

Conduce d. Picky Kroner, ajutat de d-nii Şt. Alexandriu şi Gantu Maxim.

Nouile date ale „Cupei României"

In urma programării ultimei etape de campionat în locul datei fixate pentru „Cupa României", aceasta îşi amână desfăşurarea în modul următor:

Sferturile de finală:

17 Iunie: BUCUREŞTI: Rapid-Unirea Tricolor şi Sportul Studenţesc-C.A.M.T.

18 Iunie: ARAD: Amefa-Prahova.

La 25 Iunie se va disputa una din semifinale, urmând ca a doua — în urma unui acord principial, cu Venus — să se ţină în mijlocul săptămânii 25 Iunie—2 Iulie.

In felul acesta finala ar urma să se dispute la 2 Iulie.

In caz că vor interveni oarecari impedimente în desfăşurarea programului, atunci a doua semi finală se va disputa la 2 Iulie, urmând ca finala să aibă loc — irevocabil — la 9 Iulie.

Unirea Tricolor va juca,

din nou cu Turda la 7 Iunie

A început judecarea cazului Macaby-Prahova. Gruparea Textila-Iaşi s'a desfiinţat!

Comisiunea campionatului naţional, în şedinţa ţinută aseară la F. R. F. A. a luat unele hotărîri de importanţă maximă pe cari le redăm mai jos.

D. dr. Haţiegan a prezidat completul maior Dumitrescu, C. Calmuschi şi dr. Dan Minciulescu.

MATCHUL TURDA-UNIREA TRICOLOR REPROGRAMAT

Prima chestiune luată în discuţie a fost aceea a matchului dintre Turda şi Unirea Tricolor susţinut Duminică dimineaţa în Capitală, pe arena dela Ghencea.

Gruparea Turda, care a pierdut pe teren cu 4:1, a prezentat un memoriu în care susţine că matchul a fost amânat şi a jucat numai de teama să nu cumva să i se dea matchul... pierdut cu 3:0 prin forfait. Aceasta bine înţeles când a văzut echipa adversă prezentându-se pe teren.

In concluzie a cerut comisiunei să considere matchul jucat ca neoficial, respectând în acest fel deciziunea de amânare care s'a dat anterior.

DAR A EXISTAT O DECIZIE DE AMANARE?

D. avocat Vică Negulescu din partea Unirii Tricolor, a început prin a arăta comisiunii situaţia delicată în care se găsesc momentan atât împricinaţii, cât şi judecătorii. A stabilit, în continuare, că în fapt nu s'a luat nici o deciziune oficială deoarece comisiunea nici nu s'a întrunit. Pe cererea de amânare, introdusă de gruparea Turda există într'adevăr o rezoluţie pentru amânarea jocului, care nu reprezintă însă o rezolvare a cererii ci numai o sugestie asupra unei eventuale soluţionări a ei...

Că lucrurile sunt evident astfel, o dovedeşte faptul că secretarul C. C. N. solicitat fiind să elibereze o adresă scrisă care să certifice amânarea, a refuzat. Dar chiar şi Turda, care acum face paradă cu certitudinea amânării, n'a fost sigură de ea, de oare ce a jucat de teamă să nu piardă la masa verde...

In concluzie d. avocat Vică Negulescu constată că nu s'a luat în mod legal o deciziune de amânare, care s'a dat verbal şi fără ca C. C. N. să se fi întrunit în mod efectiv. Cere deci ca matchul care s'a disputat oficial să fie considerat ca atare, iar rezultatul de pe teren omologat.

DECIZIA

După desbateri cari au durat aproape o jumătate de oră, comisiunea a pronunţat următoarea decizie:

Dat fiindcă la 26 Mai, pe baza cererii ambelor grupări de a se amâna jocul programat la 28 Mai 1939 pentru data de 7 Iunie, comisiunea campionatului naţional a aprobat această amânare, comunicându-se aceasta oficial de către secretarul general al C. C. N., d. dr. Minciulescu, reprezentanţilor ambelor grupări (d. maior Cruţescu din partea Unirii Tricolor şi d. Anca din partea Turdei), menţine jocul programat pentru data de 7 Iunie, considerând pe cel disputat ca neoficial.

D. avocat Jean Chiţu n'a luat parte dela început la şedinţă.

CONTESTAŢIA ROVINE GRIVIŢA-CRAIOVAN AMANATA

Dat fiind că gruparea Rovine Griviţa a solicitat mărturii suplimentare pentru edificarea comisiunei asupra contestaţiei sale la jocul cu gruparea Craiovan — pe care contestatoarea l'a pierdut pe teren cu 5:1 — comisiunea a fixat un nou termen pentru judecarea cazului la 13 Iunie.

CAZUL MACABY-PRAHOVA

S'a luat apoi în discuţie reclamaţia introdusă de gruparea bucureşteană Macaby împotriva Prahovei, pentru motivul că aceasta din urmă, prin diverşi intermediari ai săi, a încercat să se asigure de rezultatul matchului disputat Dumineca trecută în Capitală convingând sunător câtiva din jucătorii bucureştenilor.

Aseară au fost audiate părţile fără să se poată deduce lucruri pozitive, deoarece dovezile nu s'au produs încă.

Gruparea Macaby a solicitat un termen de câteva zile pentru a depune dovezile şi C. C. N. a amânat judecarea cazului pentru o şedinţă specială care va avea loc Vineri 2 Iunie, la orele 19.30 la F. R. F. A.

MACABY ŢINE AZI ADUNARE EXTRAORDINARA

Secţiunea de football a grupării Macaby convoacă în adunare extraordinară pentru azi la ora 21 la sediul său din sala Baraşeum, str. Udricani, pe toţi jucătorii tuturor categoriilor şi toţi membrii sprijinitori ai secţiei.

RECLAMAŢIA ARBITRULUI CRUŢESCU DIN NOU AMANATA

Arbitrul Cruţescu a reclamat C. C. N. pe jucătorul Lazăr Sfera din Gruparea Venus, pentru motivul că acesta l-ar fi lovit şi insultat după matchul disputat în retur cu Sportul Studenţesc.

Cazul nu s'a putut judeca nici aseară, pentrucă Sfera, bolnav, nu s'a putut prezenta. Au fost audiaţi însă jucătorii Mitan şi Mişu Constantinescu, dela Sportul Studenţesc, martori ai acuzării, ale căror declaraţii sunt complect nefavorabile reclamatului...

TEXTILA S'A RETRAS DIN CAMPIONAT

In cursul zilei de eri, C. C. N. a primit o telegramă din partea grupării Textila din Iaşi prin care aceasta anunţă că s'a retras din campionatul naţional, desfiinţându-se pe data de 1 Iunie.

Cererea n'a fost luată în discuţie aseară.

EXTRAORDINAR
în 4 zile
EDIŢIA II-a
AMINTIRI... VINURILE MELE
de IANCU BREZEANU

Football Football Football Football Football Football Football Football

Scrisoare din Ungaria

Ujpest este campion virtual

Kispest în mare formă

Budapesta, 29 (corespondenţă). — Sâmbătă, Duminică şi Luni s'au jucat nouă matchuri în cadrul campionatului Ungariei.

In prima zi s'a remarcat marea eficacitate a înaintaşilor marilor grupări: Ujpest, Ferenovaros, Hungaria şi Kispest.

Intr'adevăr, în matchul cu Irlanda, înaintarea ungară a exasperat asistenţa prin inexplicabila sa ineficacitate. Deaceia antrenamentele premergătoare acestei etape de campionat, au fost consacrate exclusiv exerciţiilor de shot. Rezultatele n'au lipsit: cele patru echipe din fruntea clasamentului au marcat 26 de goaluri. Eroul zilei a fost desigur centrul atacant al lui Ujpest, Zsengellér, care a marcat singur 6 puncte, şi acum cu cele 53 de goaluri înscrise în actualul campionat, a bătut toate recordurile existente.

La Ferencváros, fostul fundaş Polgar a fost trecut... centru înaintaş. Polgár s'a achitat cu multă conştiinciozitate de noua sa misiune, marcând în două zile 7 goaluri.

Mare surpriză a constituit victoria categorică a Hungariei, obţinută asupra lui Szeged, care acum o săptămână a dispus de Ferencváros cu 4:2. Hungaria a câştigat foarte uşor, cu 5:1, şi aceasta se datoreşte în mare parte lui Cseh, care este din nou în mare formă.

Kispest a confirmat forma sa excelentă. După ce Sâmbătă a dispus de Nemzeti cu categoricul scor de 6:1, Luni a terminat la egalitate cu leaderul Ujpest. Cel mai bun om al echipei este Boldizsar, care a fost cel mai bun portar al etapei şi figurează şi în echipa săptămânei.

Victima jocurilor din cele trei zile de campionat a fost desigur SSE.

Echipa din Salgotarján a primit 15 goaluri în două zile, dintre care 13 dela Ferencvaros.

Dacă echipa campioană nu poate fi decât Ujpest, tot atât de sigură este şi retrogradarea lui S.S.E., care până în prezent n'a reuşit să acumuleze decât 6 puncte. Alături de ea, Zugló şi Bocskai sunt candidate sigure să joace în sezonul viitor în divizia B.

In cele trei zile s'au obţinut următoarele rezultate:

SÂMBĂTĂ:

Kispest — Nemzeti	6:1 (4:1)
Phoebus — Elektromos	2:1 (1:1)
Hungaria — Szeged	5:1 (1:0)
Ferenvaros — Taxisok	6:1 (4:1)
Ujpest — Budafok	9:0 (2:0)
Bocskai — Szolnok	3:1 (1:0)

DUMINICĂ:

Zuglo — S.S.E.	2:2 (1:1)
Szolnok — Nemzeti	2:1 (1:0)

LUNI:

Ferencvaros — S.S.E.	13:0 (8:0)
Ujpest — Kispest	1:1 (1:0)

In urma acestor rezultate clasamentul se prezintă astfel:

Ujpest	24	19	3	2	102:25=41
Ferencvaros	24	17	5	2	100:40=39
Hungaria	23	16	4	3	65:28=36
Kispest	23	14	4	5	58:35=32
Nemzeti	23	9	7	7	47:43=25
Szeged	22	9	6	7	46:34=24
Szolnok	23	10	3	10	40:48=23
Phoebus	22	8	6	8	51:45=22
Budafok	22	7	6	9	35:46=20
Taxisok	23	5	6	12	55:65=16
Elektromos	23	5	6	12	32:48=16
Bocskai	23	4	5	14	28:58=13
Zuglo	23	2	5	16	28:85= 9
S.S.E.	24	2	2	20	25:112= 6

A luat fiinţă o nouă asociaţie sportivă: Phoenix

Incă de acum un an, funcţionarii Soc. Phoenix din Capitală au pus bazele unei asociaţii sportive cu scopul de a promova sportul în rândurile lucrătorilor.

Acum putem spune că acest lucru a fost înfăptuit.

In str. Doina, a fost amenajat un frumos teren, care va fi inaugurat în curând.

Lucrările sunt aproape terminate, urmând să înceapă acum construirea tribunelor.

La conducerea acestei grupări sunt câţiva sportivi consacraţi.

Astfel preşedintele asociaţiei este d. M. Ştefănescu, în comitet fiind d-nii Hajdou, Pancratius, Etz, Paulazo şi M. Gantu.

Toţi aceştia au depus o muncă febrilă pe acest tărâm şi credem că noua asociaţie sportivă Phoenix îşi va ajunge pe deplin ţinta.

Moartea colonelului Deculescu preşedintele A.S. Tricolor - Venus

Călăraşi. — *Duminică 28 Mai crt., a încetat din viaţă la locuinţa sa din Călăraşi, colonelul Deculescu, comandantul cercului de recrutare Ialomiţa şi preşedintele activ al Tricolor Venusului.*

Prin moartea sa sportul pierde pe unul din cei mai valoroşi conducători şi animatori, colonelul Deculescu decorat cu ordinul Mihai Viteazu, fiind mult iubit şi apreciat de cei ce îi ascultau cuvântul de câte ori îl cerea.

Bun gospodar şi organizator a construit Strandul, a înfiinţat Soc. Tennis-Club şi secţia de popice, dând un larg concurs tuturor încercărilor şi manifestaţiunilor cu caracter sportiv.

A fost fondatorul şi preşedintele activ al celei mai puternice organizaţii din ţară ale asociaţiei A.R.P.A., filiala Călăraşi, cum şi iniţiatorul construirei aici a aeroportului Călăraşi.

In ultimul timp ales preşedinte al grupărei Tricolor Venus a prezidat-o cu mult suflet, ridicând-o la locul pe care-l merita.

O boală nemiloasă l-a smuls din mijlocul celor care l-au iubit atât de mult, lăsând în urma sa regretele celor care l-au cunoscut şi ale zecilor de sportivi care l-au apreciat şi i-au urmat sfaturile părinteşti.

Fie-i ţărâna uşoară!

Duminică la Oradea

Matchul C.A.O.-C.A.M.T. decide campionatul grupei respective

TIMIŞOARA, 30 (prin telefon). — Duminica viitoare se dispută la Oradea cel mai important match în cadrul grupei de sud din seria vestică, a diviziei naţionale B. fosta divizionară A. ţionale B.: fost divizionară A. pe C. A. M. T., într'un match care urmează să decidă soarta primului loc al clasamentului.

ŞANSELE ORADENILOR

Orădenii au până acum încă şanse să înlocuiască pe C. A. M. T. Şanse extrem de greu de valorificat, dar în orice caz existente.

Pentru a ajunge în fruntea clasamentului, C. A O. nu trebue să piardă nici un match şi mai ales, trebue să învingă pe C. A. M. T. cu cel puţin 5:0. In plus, timişorenii trebue să mai piardă afară de matchul dela Oradea încă unul.

Condiţia esenţială însă, este să dispună de C. A. M. T. cu 5:0 sau mai mult, deoarece în toamnă a pierdut la Timişoara cu 5:1.

PREGATIRI MARI LA TIMIŞOARA

C. A. M. T. îşi dă seama de importanţa matchului şi se pregăteşte cu mare atenţie. Jucătorii vor fi supuşi în cursul acestei săptămâni la două antrenamente metodic iar de Vineri seara se vor odihni, cantonaţi. Plecarea la Oradea va fi Sâmbătă dimineaţa. Echipa va fi însoţită de un numeros grup de sportivi căci clubul a organizat o excursiune la Oradea pentru ziua matchului.

Timişorenii vor alinia următoarea formaţie: Eichler—Gerber, Golgotz-Cohn, Szepe, Janossy—Bucher ,Toth. Reuter, Selessy, Söcs.

C. A. M. T. E GHINIONIST.....

Această partidă este privită cu vădită îngrijorare de tabăra C. A. M. T-ului, deoarece clubul este cam ghinionist în partidele decisive.

Reamintim că anul trecut, timişorenii au pierdut campionatul faţă de U. D. R. la goal-average, reşitenii fiind mai buni doar cu o zecimală decât timişorenii. Soarta campionatului s'a decis în ultima etapă, când C. A. M. T., jucând la Simeria cu C. F. R., a pierdut cu 2:0. In cazul când câştiga sau realiza match nul, era acum în prima divizie naţională...

Frigurile conducerii timişorene sunt deci uşor explicabile.

Campionul districtului Ploeşti nu este încă cunoscut după primul joc de baraj

Ploeşti, 30. — Feroemail din localitate, terminând la egalitate cu Astra Moreni 2-2 (1-0), rejucarea va avea loc mâine la Ploesti pe terenul Feroemail. La primul joc care l'a terminat cu reprezentativa de mai sus a fost o luptă titanică, dela început şi până la fluerul final. draw-ul dovedind egalitatea de forţe a celor doi combatanţi, în care Feroemail nu s'a intimidat câtuşi de puţin de faima Morenilor ca invincibili pe teren propriu, şi nici de avantajul terenului, luând disputa pe cont propriu conducând chiar cu 1-0 prin punctul marcat de Neumayer şi 2-1 prin acela marcat de Vaida.

Astfel stând lucrurile, Astra nu poate invoca nici o scuză, mai ales că beneficiau de public şi avantajul terenului, iar ploeştenii nu s'au prezentat decât cu minimum de şanse, bazate pe elan şi dorinţa de a se prezenta cât mai onorabil.

Cei ce au vizionat acest match, au rămas pur şi simplu surprinşi de felul cum ploeştenii au combătut mai toate acţiunile campionilor ligii de sud, cari au ignorat acest avânt, iar când au văzut că nu este glumă puteau să ia jocul mai serios.

Adevărul este însă că olarii au o echipă excelentă şi cu un pic de noroc şi cu un arbitru de tuşe mai atent, puteau termina învingători, mai ales că în minutul 87, Astra beneficiind de o lovitură de la 20 metri a egalat situaţia.

Pentru Feroemail, este o mare performanţă şi are şanse ca Joi în returul barajului, pe teren propriu să învingă.

Ştiut este că aceste jocuri se dispută în cadrul districtual pentru desemnarea reprezentantului oraşului, care să lupte în matchurile interdistrictuale pentru desemnarea campionului ligii de Sud. Invingătorul de mâine devenind campion, urmează să întâlnească pe Albatros din Buzău.

In jocul de mâine, lupta va fi şi mai aprigă decât în prima întâlnire.

Un pronostic este hazardant de dat, totuşi dacă Hantzi face o figură excepţională, dacă Szabo, Neumayer, Mândreanu, Vaida, Radu şi Berk vor juca tot aşa de bine ca la Moreni, avem certitudinea că Feroemail va eşi învingător. Totuş, va trebui să nu subestimeze întru nimic valoarea echipei dela Moreni, căci numai astfel, victoria nu le va scăpa.

Dodoi

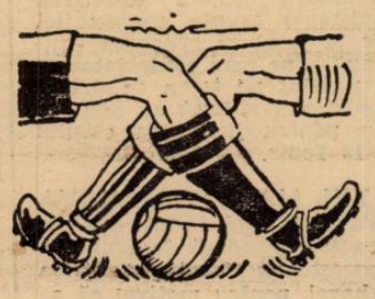

Românо-Americana este campionul districtului Ploeşti la categoria 3-a

Ploeşti, 30. — Matchul disputat între F. C. Mărăşeşti şi Românо-Americană pe terenul local, s'a soldat cu victoria petroliştilor cu scorul de 2-0, devenind astfel campion al categoriei 3-a, promovând deci în categoria 2-a a districtului Ploeşti.

Această performanţă a petroliştilor este meritorie, de oarece nu erau socotiţi favoriţi înaintea matchului cu toate că beneficiau de avantajul terenului.

Cu toate acestea, nici F. C. Mărăşeşti n'a jucat rău, dar, hotărirea cu care au jucat cei 11 jucători ai Americanei, şi-a spus cuvântul.

Fiindcă în sarcina unor jucători dela F. C. Mărăşeşti se pun bănueli cum că ar fi vândut matchul, şi dacă într'adevăr suspiciunile sunt adevărate, atunci este regretabil că şi în rândurile grupărilor districtuale au pătruns astfel de moravuri. Dealtfel conducerea lui F. C. Mărăşeşti a luat hotărirea să sancţioneze drastic aceste fapte nesportive, dacă se vor verifica în realitate.

Districtul de football Bucureşti

COMUNICAT

Comisiunea districtului aduce şi pe această cale la cunoştinţa grupărilor Monitorul Oficial şi Ager, că jocul de calificare pentru desemnarea campionului districtual la categoria 1-a, se fixează pentru astăzi Miercuri 31 Mai 1939, orele 17,30 pe terenul Turda, conducător al partidei fiind desemnat d. arbitru Picky Kroner.

Preşedinte,
Maior dr. GH. BREZIANU

Dela Comisiunea Districtuală de Arbitri Bucureşti

COMUNICAT

Se pune în vedere pe această cale d-lor elevi arbitri reuşiţi la proba scrisă, că examenul oral va avea loc Miercuri 31 Mai 1939, orele 20.30, în localul districtului de foot-ball din str. Vasile Lascăr nr. 9.

Cu această ocazie se vor prezenta şi domnii arbitri: Căpitanu Ion, Farcaş Carol, Mihăilescu Mihail, Popescu Constantin, Protopopescu Petre, Plăesu Marin, Schwartz Vasile şi Stănescu Alexandru, care nu au dat examenul oral la data fixată.

Se deleagă — pentru finala campionatului districtual la categoria I-a — la jocul M. Oficial — A.G.E.R. teren Turda orele 17.30. d. arbitru Piky Kroner, secondat de domnii St. Alexandriu şi Gantu Maxim.

Presedinte Dr. Z. Zamfirescu
Secretar, St. Alexandriu

Gruparea A. C. S. A. organizează o competiţie pentru „Fondul înzestrării armatei"

Asociaţia sportivă A.C.S.A. (Asociaţia Culturală Sportivă Albastru a funcţionarilor Sectorului III) a decis prin comitetul său de conducere al secţiunei de foottball, format din d-nii avocat Ştefan Nanul, G. R. Ionescu şi Valeriu Ambrosie disputarea unor matchuri pentru „FONDUL INZESTRAREI ARMATEI".

Aceste matchuri se vor disputa în ziua de 25 Iunie a. c. cu concursul echipelor: Mociornita—Colţea, Monitorul Oficial, Adesgo, Industria Iutei, Socec, Lupeasca, Victoria, Carmen şi A.C.S.A.

Având în vedere înaltul scop pentru care se organizează aceste partide, Asociaţia Culturală Sportivă de Albastru roagă pe această cale onoratul public să dea neprecupeţitul său concurs.

Suntem convinşi că gestul grupării A.C.S.A. va fi imitat şi de alte grupări.

Football Football Football Football Football Football Football

Dacă retrogradează . . .

Tricolor C.F.P.V. dă drumul tuturor vedetelor

Covaci II pleacă la CAMT, Lupaș solicitat de UDR și ... București. Covaci I abandonează footballul

Gloria se desparte și ea de jucători

Variassy semnează pentru Juventus, iar Micola vizează Unirea Tricolor

Soarta echipelor care urmează să retrogradeze din Divizia Națională A se anunță tragică.

Tricolor CFPV și Gloria — echipe în cauză — au încetat de a mai spera, fără dacă nu se întâmplă vreo minune, care să le salveze.

COVACI

D eploești, ca și de arădeni de altfel — am scris că se vor desființa sau vor continua să activeze doar în district.

DESCURAJARE COMPLECTA LA PLOEȘTI

Eri, un conducător de seamă al Tricolorului CFPV, a reconfirmat cele scrise de noi, declarându-ne, pe un ton plin de tristețe și descurajare, următoarele :

„In cazul când nu se va majora numărul echipelor din Divizia Națională A și noi vom fi siliți să retrogradăm în ciuda marilor sacrificii materiale făcute, este exclus ca să jucăm în Divizia B cu actualul efectiv de jucători, deci cu bugetul extrem de mare, pe care-l avem în prezent.

„Vom da drumul tuturor vedetelor și dacă nu ne desființăm, vom activa numai cu jucătorii noștri, originari din Ploești."

COVACI II LA C. A. M. T.

Ce se va întâmpla în acest caz cu jucătorii de valoare dela Tricolor CFPV ?

Ceea ce-i o certitudine, este faptul că vor fi „viu disputați" din diverse și multe grupări divizionare.

De unul, Covaci II, am fost informați că este în tratative destul de avansate cu C.A.M.T. — candidat serios la un loc în Divizia Națională A — pentruca să ne îndoim de informațiile cercurilor demne de toată încrederea.

Acestea cred chiar că, Covaci II a și semnat contractul cu C.A.M.T.

„QUO VADIS", LUPAȘ ?

COVACI I ABANDONEAZA

In sfârșit, informațiuni precise avem și despre Covaci I.

Acesta, complect demoralizat, a declarat într'un cerc de intimi că vrea să abandoneze footballul pentru totdeauna și să se dedice exclusiv profesiei de antrenor.

De altfel, se pare că și i este în posesia unei oferte din partea unei grupări divizionare A.

CEILALȚI ?...

De rest încă nu se poate spune ceva precis. Dobra este lovit, iar ceilalți sunt prea discreți...

Desigur că sunt în tratative pentru transferare.

Cu cine, însă ?

Mister.

Un altul, Lupaș, proectează de mult să se stabilească în Belgia unde — pe lângă frecventarea cursurilor unei școale industriale de textile — să activeze la un club belgian.

Cum astăzi nu mai poate fi vorba de o plecare în străinătate, mai ales că fiind jucător selecționabil FRFA nu-i va acorda extrădarea, Lupaș se mulțumește acum să floteze cu o mare grupare bucureșteană și cu U. D. R., dintre care urmează să-și aleagă una.

După toate probabilitățile, Lupaș va semna pentru U. D. R., către care înclină mai mult actualul jucător al Tricolorului CFPV. Mai ales că speră să obțină un post bine retribuit.

Situație similară la Gloria

Jucătorii vor fi liberi să plece oriunde vor voi

In numărul nostru de eri, ca și mai înainte, am arătat că situația Gloriei — mândra grupare românească dela gra-

VARIASSY

niță de vest — este la fel de disperată.

Retrogradarea echivalează cu desființarea, ceeace conducătorii arădeni — d-nii Popovici sau Goanță — o mărturisesc cu tristețea oamenilor care-și văd munca de 24 ani zădărnicită într'un an ghinionist.

Și Gloria va da drumul jucătorilor.

De unii grupările divizionare au și început să se intereseze.

O certitudine : Variassy, masivul și talentatul fundaș, va semna pentru Juventus.

Iar Micola se interesează de Unirea Tricolor.

Dealtfel, mai mulți echipieri ai Gloriei, românii, ar dori să activeze în rândurile oborenilor.

Ceferiada

Gloria C. F. R. va da mulți jucători echipei feroviare a României

Gloria care nu mai poate pierde titlul de campion al grupei de Nord, seria estică.

Chiar dacă va fi învinsă în ultimele partide.

De aceia, în matchul cu DVA de la 11 Iunie va prezenta o echipă combinată cu juniori, mai ales că la acea dată majoritatea titularilor vor fi selecționați în echipa feroviară a României care va juca în cadrul Ceferiadei cu Iugoslavia și Turcia.

Toate chestiunile

în legătură cu formula Diviziei A vor fi discutate de Comitetul Federal după data de 8 Iunie

Se știe că Gloria a înaintat un lung memoriu FRFA-ului în legătură cu retrogradarea sa și cerând menținerea în Divizia A.

Acest memoriu, ca și toate chestiunile care privesc Divizia A, inclusiv eventualele propuneri de modificare a formulei, vor fi luate în discuție de Biroul sau Comitetul Federal după 8 Iunie.

Cine arbitrează matchurile de Duminică din Divizia Națională B

SERIA ESTICA
Grupa de Nord

Tighina : Traian—M. Viteazul, arb. Ultimescu.

Chișinău : Sporting—D.V.A., arb. Tasse Protopopescu.

Galați : Gloria C.F.R.—Textila, arb. Deciu.

Grupa de Sud

Brăila : Dacia Unirea—Prahova, arb. Russu Gabriel.

București : Unirea Tricolor—A.S. Constanța, arb. Xifando.

București : Turda — Mociornița, arb. A. Crețu.

București : Luceafărul — Fr. Română, arb. Gh. Chițu.

SERIA VESTICA
Grupa de Sud

Craiova : Rovine Gr. — Jiul, arb. M. Nicolaescu.

Oradea : C.A.O. — C.A.M.T., arb. Gh. Busa.

Lugoj : Vulturii—C.F.R., arb. Milivoi.

Lupeni : Minerul—Craiovan, arb. C. Rădulescu.

Grupa de Nord

Tg. Mureș : Monopol — Ind. Sârmei, arb. Boldur.

Carei : Victoria — S. G. S., arb. Sipos.

B. Mare : Tricolor—Universitatea, arb. Bogdan.

Oradea : Stăruința—Mureșul, arb. Ratz.

Biroul federal se întrunește astăseară din nou

Deciziile luate aseară

● In ședința de aseară a biuroului federal, s'au luat următoarele decizii :

Se supendă gruparea C. A. O până la plata sumei de 4000 lei datorată Stăruinței.

Se suspendă Tricolor C. F. P. V. până la plata sumei de 5000 lei, către Patria din Dicio-San-Martin.

● In privința schimbării carnetelor U. F. S. R., s'a decis ca acestea să fie preschimbate până la data de 30 Iunie, contra sumei de 100 lei. Dela această dată, vechile carnete nu mai sunt valabile.

● D. arhitect Hârjeu a fost însărcinat cu amenajarea unui Stadion clădit de primăria orașului Pitești.

— Biroul federal va ține ședință în continuare azi la 7.30 seara când se vor lua în discuție formarea și pregătirea reprezentativei naționale pentru matchul cu Italia.

Auer nu va juca în niciun caz la Unirea Tricolor

O echipă de vedete în divizia națională B

In așteptarea matchului hotărîtor, Rapid a făcut antrenament de condiție fizică. Au participat toți jucătorii chiar și Auer, care nu pleacă la Unirea Tricolor.

O DESMINȚIRE CATEGORICA

Știrea — cu senzația asigurată — lansată de un ziar de specialitate, că Auer va activa în cursul sezonului viitor la Unirea Tricolor, s'a dovedit cu totul inexactă.

A protestat Auer, ieri la antrenament :

„Este adevărat că îmi expiră contractul acum în August dar nu pot întreprinde nimic, până la 15 Iunie, dată când gruparea mea, după o clauză din contract, îmi va aduce la cunoștință dacă îmi reînoiește contractul sau nu. Cât despre o eventuală angajare a mea la Unirea Tricolor nu știu absolut nimic și nu poate fi vorba de un asemenea lucru."

ȘI O DESMINȚIRE OBOREANA

Am verificat desmințirea lui Auer întrebându-l pe d. maior Crușescu, principalul conducător al Unirii Tricolor, dacă poate fi vorba de angajarea lui Auer la clubul din Obor.

„Auer este desigur un om de valoare dar noi nu-l putem angaja"... ne-a declarat categoric d. maior Crușescu.

Ceiace înseamnă că uneori nu e bine să ai prea multă imaginație.

RAPID IN „B"

Rapid are toate șansele să joace la anul în divizia națională secundă.

„In cazul acesta, spunea d. Bauer, *nu vom da drumul nici unui jucător. Să știe și ei ce înseamnă să facă o deplasare la Brăila, Galați sau Constanța.*

(Inedit, nu? Și foarte semnificativ.).

AL DOILEA CONCURS HIPIC INTERNAŢIONAL DE SUB PREŞEDINŢIA M. S. REGELUI

Membrii de Onoare şi comitetul organizator

După strălucitul succes de anul trecut al concursului hipic internaţional, noul concurs care se va desfăşura pe hipodromul Băneasa-Trap între 9—18 Iunie, este sortit unui nou triumf pentru cavaleria noastră.

Sport de înaltă ţinută, cuprinzând probe cât de grele, pe atât admirabil răsplătite cu trofee din cele mai preţioase, concursul hipic care va reuni la Bucureşti pe cei mai desăvârşiţi călăreţi din Europa se anunţă ca un eveniment.

Federaţia Equestră Română organizatoarea acestui concurs pentru care merită toate laudele, a luat toate măsurile ca probele să se desfăşoare în condiţiuni optime.

MEMBRII DE ONOARE
PREŞEDINTE DE ONOARE
M. S. Regele Carol al II-lea al României

Membrii de onoare ai concursului au fost proclamaţi d-nii :

ARMAND CALINESCU, preşedintele Consiliului de miniştri şi ministru al apărării naţionale.

ERNEST BALIF, Consilier Regal, din cadrele de rezervă ale Cavaleriei.

URDARIANU ERNEST, Ministrul Casei Regale.

GRIGORE GAFENCU, Ministrul Afacerilor Străine.

MIHAIL GHELMEGEANU, Ministrul lucrărilor publice şi comunicaţiilor.

MITIŢA CONSTANTINESCU Ministru de finanţe.

PAUL TEODORESCU, Ministrul aerului şi al marinei.

N. D. CORNĂŢEANU, Ministru de agricultură şi domenii.

TEOFIL SIDOROVICI, Comandantul Străjei Ţării.

General GABRIEL MARINESCU, subsecretar de Stat, şi prefectul poliţiei Capitalei.

General adjutant MIHAIL, subsecretar de Stat la ministerul Apărării Naţionale.

M. S. REGELE CAROL II

General adjutant TENESCU FL., Şeful Marelui Stat Major al Armatei.

General MORUZZI GH., din rezervă, fost Inspector general al Cavaleriei.

General VICTOR DOMBROWSKY, primarul general al Capitalei şi vice preşedinte al Societăţii hipice.

PLAGINO GEORGE, preşedintele Uniunii Federaţiilor Sportive din România.

Colonel FILITTI C., adjutantul M. S. Regelui.

Colonel RUSESCU RADU, adjutantul M. S. Regelui.

TEODOR ELIADE, membru de onoare al Societăţii hipice.

Inginer N. MALAXA.

Dr. IONESCU-BRAILA, preşedintele Consiliului Zootechnic.

Dr. RADULOVICI, directorul direcţiei zootechnice.

PREŞEDINTELE CONCURSULUI

General de Corp de Armată adjutant C. ILASIEVICI.

COMITETUL ORGANIZATOR

General C. ATANASESCU, Inspectorul general al Cavaleriei.

General V. DOMBROWSKY, primarul general al Oraşului Bucureşti şi vice-preşedintele Soc. Hipice.

Doamna ELENA BRATIANU vice-preşedinte al F. E. R.

General C. COMANESCU, vice-preşedintă a F. E. R.

Inginer MATAK, vice-preşedinte al Soc. hipice române de trap.

General SANATESCU, comandantul Div. 3-a Cavalerie.

General DAVIDESCU.

Prof. LEFTERIU GH.

Lt. Col. RADULESCU GH.

Lt. Col. SERGE SOUTZO.

Maior MIHAILESCU D., membri la Societatea hipică.

Maior TAUTU D., secretar general.

Comisarul concursului, maior KIRCULESCU P.

Amănunte în legătură cu Derbyul englez

Blue Peter un mare campion. Unul din puţinele cazuri când a câştigat un favorit

Derbyul englez de anul acesta, s'a disputat pe o vreme splendidă la Epsom.

Multă lume a asistat la disputarea celei mai importante probe de galop din Europa.

Tradiţia a fost infirmată în anul curent. Spre deosebire de trecut, când majoritatea favoriţilor au cedat, de astă dată Blue Peter care întruneа marea majoritate a înfrângerilor, a repurtat o victorie comodă. Şi-a ridiculizat pur şi simplu adversarii.

Inainte de cursă, în legătură cu valoarea şi felul cum va alerga Blue Peter existau fel de fel de rezerve.

După cursă însă, toate aceste bănueli s'au dovedit neîntemeiate.

Blue Peter a câştigat uşor. Intre ei şi ceilalţi concurenţi s'a dovedit că este diferenţă de o clasă.

Până în linia dreaptă Blue Peter a mers ţinut. Aici când E. Smith i-a dat drumul, cursa era fugită şi între el şi Heliopolis erau multe lungimi.

TIMPUL A FOST SUPERIOR CELOR DIN PRECEDENTELE DERBYURI

Stilul în care a câştigat Blue Peter, nu l-a obligat să realizeze un timp prea bun.

Cu toate acestea, timpul în care Blue Peter a acoperit cei 2400 de metri ai Derbyului, este superior timpurilor marcate, în aceeaşi probă, anii trecuţi. Totuş, n'a fost o durată excepţională.

FOX CUB S'A PLASAT ONORABIL

Al doilea plasat, Fox Cub. In premiul celor 2000 de guinee, Fox Cub nu arătase o formă prea strălucită. In Derby a marcat un salt de valoare destul de serios.

Dacă va continua aşa se prezintă în St. Leger ca un adversar mult mai periculos pentru Blue Peter, decât în Derby.

GORDON RICHARDO, TOT AL DOILEA

Campionul călăreţilor englezi, Gordon Richardo, a stabilit o performanţă puţin obişnuită. A reuşit pentru a treia oară să se plaseze al doilea în Derby. Ceea ce a realizat anul acesta cu Fox Cub, Gordon Richard, a mai făcut şi cu Easton şi Taj Akbar, anii trecuţi.

CEILALŢI CONCURENŢI

Heliopolis al treilea sosit, a realizat o performanţă foarte bună. A condus până la intrarea în linia dreaptă, când nu a putut rezista atacului dat de Blue Peter. Până la urmă a fost depăşit şi de Fox Cub.

Casanova dădea satisfacţie la antrenament. In Derby a confirmat galopurile dela lucru, realizând o performanţă din cele mai meritoase. Este la locul lui, la sosire, toţi cei care l-au depăşit fiindu-i net superiori.

Din partea lui Bruxton nu se aştepta nimeni la o cursă atât de curajoasă.

In schimb Hypnotist şi Admirals Walk au decepţionat. După felul cum fugiseră în 2000 de guinee, se aştepta mai mult din partea lor.

Pointis, care va participa şi în Braune Band von Deutschland este la locul lui.

Un cal, bătut încă dinainte de intrarea în ultimul ocol, a fost Fairstone, care nu a lăsat impresia că nu duce distanţa.

Rogerstone Castle a condus cu autoritate pe prima parte a parcursului. A cedat apoi, distanţa excedându-i posibilităţile. Va conta însă pe parcursuri până la 1600 de metri. Este un flyer.

In Derbyul de anul acesta au participat şi trei cai francezi, care nu s'au remarcat prin nimic.

VICTOAREA ALERGARE A LUI BLUE PETER

In urma acestei victorii, Blue Peter va fi trecut la odihnă şi nu va fugi în vară.

Va reapare în St. Leger unde va avea ca principali adversari pe Foxbrough II, Fox Cub, Sygnal Leit cari îl urmează în clasamentul trei anilor.

REZULTATUL COMPLET AL CURSEI

Blue Peter, 57¼, E. Smith
Fox Cub, 57¼, G. Richards
Heliopolis, 57¼, R. Perryman
Casanova, 57¼, W. Nevett
Buxton, 57¼, W. Stephenson
Hypnotist, 57¼, P. Beasley
Admiral's Walk, 57¼, H. Wragg
Pointis, 57¼, D. Smith
Fairstone, 57½, C. Richards
Fairchance, 57¼, W. Rickaby
Triguero, 57¼, T. Burns
Wheatland, 57¼, J. Taylor
Vesperian, 57¼, C. Elliott
Ortiz, 57¼, F. Lane
Bellman, 57¼, S. Wragg
Larchfield, 57¼, H. Sprague
Romeo II, 57¼, R. Brethes
Hastinga, 57¼, R. A. Jones
Dil-Barah 57¼, T. Bartlam
Dhoti, 57¼, C. Smirke
Mauna Kea, 57¼, M. Beary
Fairfax, 57¼, T. Lowrey
Major Brackey, 57¼, J. Simpson
King Legend, 57¼, B. Carslake
Salford II, 57¼, F. Herve
Rogerstone Castle, 57¼, J. Marsh.
Atout Maitre, 57¼, W. Sibbritt

28 de concurenţi

Câştigat: 4 lung., 3 lung., ½ lung., 1 lung., 1½ lung.

Durata : 2.36,8.

Cota: 7:2 ,100:6, 100:9.

Blue Peter (Fairway şi Fancy Free) aparţine lordului Rosebery şi e antrenat de J. Jarvis.

Azi la Băneasa Trap

Hipism

72 de concurenţi în 9 probe

Joppa Hanover, Antrag, Roland D, Gruia şi Sam Worthy se întâlnesc în premiul Mangalia

O alergare pasionantă. Curse deschise

La Băneasa Trap se va desfăşura azi o reuniune al cărei program se remarcă în toate privinţele. Toate elementele necesare succesului vor concura la reuşita lui. Alergările zilei au întrunit numeroase adeziuni şi desigur că vor furniza dispute pasionante.

In primul rând vom menţiona marele număr al concurenţilor. Probele zilei vor fi disputate de 72 de cai.

VEDETELE TRAPULUI SE INTALNESC IN PREMIUL MANGALIA

Proba capitală a zilei este premiul Mangalia, alergare în care găsim toate vedetele turfului nostru. Printre acestea se află şi excelenta Joppa Hanover.

Replica excelentei iepe americane i-o vor servi Antrag, un element bine cotat pe parcursurile scurte, Iubita, Hanibal II, Gruia, Sam Worthy şi Nation. Este în perspectivă o interesantă întrecere.

RESTUL CURSELOR

Din celelalte curse remarcăm premiul Ney, un handicap bine întocmit, premiul Don Cossack, premiul Javelot în care va fugi Pisica şi Premiul Bel Ami.

Mai jos formulăm preferinţele noastre.

PREMIUL NICERON

Zarzăr se află în plină ascensiune. N'ar fi exclus să dispună de Măgura.

Indicăm: ZARZAR, *Măgura.*

PREMIUL JAVELOT

Pisica are prima şansă. O menţiune pentru Jarvis.

Indicăm: PISICA, *Jarvis.*

PREMIUL DON COSSACK

Grajdul Sterea este bine reprezentat prin Pock şi Jade. Lanţ este adversarul lor.

Indicăm: GRAJDUL STEREA, *Lanţ.*

PREMIUL MOSCOPOLE

Uranus dacă va merge ca la lucru este capabil să dispună de Nocica şi Rozina.

Indicăm: URANUS, *Nocica,* Rozina.

PREMIUL OLT

Intre Bandit II şi Răsura se va petrece lupta finală. Bandit II are avantajul că este situat în primele rânduri. Motiv pentru care îl instalăm favorit.

O şansă mai are Santuţa.

Indicăm: BANDIT II, *Răsura,* Santuţa.

PREMIUL MANGALIA

Joppa Hanover va trebui să se întindă pentru a dispune de Sam Worthy şi Gruia.

Indicăm: JOPPA HANOVER, *Sam Worthy,* Gruia.

PREMIUL NEY

Grea cursă. Mai mult prin simplă impresie alegem pe Eftin, Ideal şi Dolly Worthy pe cari îi preferim în ordine.

Indicăm: EFTIN, *Ideal,* Dolly Worthy.

PREMIUL BEL AMI

Intre Draga Mea, Eggy şi Floare, marcarea unei preferinţe este dificilă. Fără galop Eggy poate câştiga. Fiind însă o iapă decepţionantă, facem rezerve. Pentru locul al doilea alegem pe Draga Mea.

Indicăm: EGGY, *Draga Mea,* Floare.

PREMIUL LIBERCA

Helen Halpin, dacă va merge corect, este capabilă să învingă pe Ialpug şi Elena.

Indicăm: HELEN HALPIN, *Ialpug,* Elena.

INFORMAŢII

● TALALKA, iapă de 3 ani din Otranto şi Little Pet, care a câştigat la Budapesta o cursă de vânzare de 1.500 pengö, fiind scoasă la licitaţie, a fost cumpărată de d. A. Niculescu, pentru suma de 1.850 pengö. Iapa a sosit eri în Bucureşti şi a fost dată în antrenament lui B. Gabens.

● BALYHOO a trecut în antrenament la I. Pinka dela Ion Gheorghe.

● RADU CRISTEA a fost angajat pentru a încăleca pe armăsarul S. O. S. în anul curent şi pentru anul 1940.

● CONTELE STUBENBERG a declarat la secretariatul Jockey Clubului următoarele culori : casacă vărgat alb cu negru, cerc roşu, tocă roşie.

● AZI galopează pe pista de curse concurenţii Derbyului. Mâine vom publica galopurile date.

● ALERGARILE vor începe la Băneasa Trap, la orele 14.30 precis.

● JOCUL AUSTRIAC va continua cu 77.080 lei şi va începe dela cursa patra, premiul Moscopole.

● EVENTUL va funcţiona în următoarele alergări : întâia cu a doua (premiul Niceron şi premiul Javelot), a treia cu a patra (premiul Don Cossack şi premiul Moscopole), a cincea cu a şasea (premiul Olt şi premiul Mangalia) şi a şaptea cu a opta (premiul Ney şi premiul Bel Ami).

CONCURENŢII DECLARAŢI OFICIAL

Premiul NICERON
Condiţie — 13.000 lei

Zarzăr	2080 I. Szabo
Lin	2100 A. Szabo
Elisor	2120 N. Gaidaev
Dâmb	2140 V. A-sky
Candriu	2180 Grăjdănescu
Măgura	2200 G. Ghinea

Premiul JAVELOT
Condiţie — 13.000 lei

Sonia W.	1740 S. Corol
Puica	1740 Krukowsky
Elisabeth M.	1760 N. Gaidaev
Jarvis	1760 G. Ghinea
Sorvaneţ	1760 P. Borisiac
Pisica	1780 I. Crotenco

Premiul DON COSSACK
Condiţie — 15.000 lei

Ghimp	1720 Slobozenco
Poeniţa	1740 I. Szabo
Lanţ	1740 M. Pavlic
Catinca	1760 G. Ghinea
Peceora	1760 E. Fischer
Pock	1780 N. Gaidaev
Jade	1780 Grăjdănescu

Premiul MOSCOPOLE
Condiţie — 11.500 lei

Olga	1700 G. Crainic
Uranus	1700 E. Fischer
Bistricioara	1700 G. Ghinea
Speranţa	1700 G. Iurca
Uraca	1700 I. Zabelin
Românaş	1720 Em. Welch
Rozina	1720 V. A-sky
Uria	1740 Moldoveanu
Nocica	1760 M. Pavlic
Lilia	1760 Slobozenco

Premiul OLT
Performanţă — 13.000 lei

Turla	2100 Slobozenco
Bandit II	2120 M. Pavlic
Urganda	2120 I. Zabelin
Furor	2140 Em. Welch
Răsura	2180 N. Gaidaev
Pan Worthy	2180 P. Borisiac
Extra	2200D. Dobrescu
Sorana	2200 V. A-sk
Santuţa	2220 T. Marcu

Premiul MANGALIA
Record — 21.000 lei

Sam Worthy	1720 S. Corol
Nation	1720 Grăjdănescu
Iubita	1720 Slobozenco
Gruia	1740 V. A-sky
Hanibal II	1760 N. Gaidaev
Joppa Han.	1780 N. Cercasov
Antrag	1780 L. Grünwald

Premiul NEY
Handicap — 15.000 lei

Peter Worthy	2100 D-ra Crist.
Ciclop	2120 Slobozenco
Dolly Worthy	2140 S. Corol
Eftin	2140 G. Crainic
Cupidon	2160 I. Russ
Brebenea	2160 N. Gaidaev
Talaz	2180 C. D-trescu
Ideal	2180 M. Pavlic
Blondella	2200 E. Fischer

Premiul BEL AMI
Handicap — 13.000 lei

Eggy	1700 E. Fischer
Izma	1720 D. Dobrescu
Floare	1720 Drăgotescu
Peter Gordon	1720 S. Corol
Crai	1720 G. Crainic
Draga Mea	1740 Grăjdănescu
Harry Boy	1740 G. Ghinea
Pinkerton	1760 G. Iurca
Spic	1780 G. Gram
Legionar	1780 Slobozenco

Premiul SIBERIA
Handicap — 11.500 lei

Tibet	1700 Slobozenco
Helen Halpin	1700 G. Ghinea
Jalpug	1720 E. Fischer
Arvuna	1760 G. Crainic
Mister	1780 I. Russ
Tais	1780 M. Pavlic
Primăvara	1780 D. Dobrescu
Elena	1800 I. Brânzea

PRESA ŞI ALERGĂRILE DE AZI

ZIARELE	Premiul Niceron	Premiul Javelot	Premiul Don Cossack	Premiul Moscopole	Premiul Olt	Premiul Mangalia	Premiul Ney	Premiul Bel Amy	Premiul Siberia
Universul Sport	Zarzăr Măgura	Pisica Jarvis	Gr. Sterea Lanţ	Uranus Nocica	Bandit II Răsura	Joppa Han. Sam Worthy	Eftin Dolly Worthy	Eggy Draga Mea	Helen Halpin Ialpug
Gazeta Sporturilor	Măgura Dâmb	Pisica Elisabeth M.	Ghimp Jade	Rozina Nocica	Santuţa Bandit II	Joppa Han. Gruia	Ciclop Blondella	Eggy Draga Mea	Helen Halpin Ialpug
Universul	Măgura Candriu	Pisica Jarvis	Jade Ghip	Bistricioara Rozina	Santuţa Răsura	Joppa Han. Gruia	Blondella Eftin	Draga Mea Legionar	Arvuna Ialpug
Curentul	Candriu Măgura	Pisica Sonyia W.	Ghimp Pock	Nocica Bistricioara	Urganda Santuţa	Joppa Han. Iubita	Ideal Blondella	Floare Draga Mea	Ialpug Elena
România	Candriu Măgura	Pisica Jarvis	Pock Poeniţa	Nocica Lilia	Răsura Santuţa	Jappa Han. Antrag	Eftin Blondella	Peter Gordon Legionar	Ialpug Arvuna
Timpul	Dâmb Măgura	Pisica Jarvis	Gr. Sterea Catinca	Uranus Rozina	Răsura Pan Worthy	Joppa Han. Sam Worty	Dolly W. Eftin	Floare Eggy	Helen Halpin Tais
Ordinea	Dâmb Măgura	Pisica Jarvis	Ghimp Jade	Lilia Nocica	Răsura Urganda	Joppa Han. Antrag	Blondella Ciclop	Legionar Draga Mea	Tais Elena
Seara	Candriu Măgura	Jarvis Hercegnö	Pock Iubita	Nocica Uria	Tais Uraf	Joppa Han. Antrag	Eftin Cupidon	Draga Mea Crai	Ialpug Helen Halpin
Semnalul	Dâmb Măgura	Pisica Jarvis	Pock Ghimp	Bistricioara Nocica	Urganda Sorana	Joppa Han. Gruia	Ideal Eftin	Legionar Draga Mea	Tais Ialpug
Cei mai indicaţi	Candriu 3 Dâmb 3 Măgura 2 Zarzăr 1	Pisica 8 Jarvis 1	Ghimp 3 Pock 3 Gr. Sterea 2 Jade 1	Nocica 3 Uranus 2 Bistricioara 2 Lilia 1 Rozina 1	Răsura 3 Santuţa 2 Urganda 2 Bandit II 2 Tais 1	Jappa Han. 9	Eftin 3 Blondella 2 Ideal 2 Ciclop 1 Dolly W. 1	Eggy 2 Draga Mea 2 Floare 2 Legionar 2 Peter Gordon	Helen Halpin 3 Ialpug 3 Tais 2 Arvuna 1

28 de concurenţi

Câştigat: 4 lung., 3 lung., ½ lung., 1 lung., 1½ lung.

Durata : 2.36,8.

Cota: 7:2 ,100:6, 100:9.

Blue Peter (Fairway şi Fancy Free) aparţine lordului Rosebery şi e antrenat de J. Jarvis.

Mâine la Băneasa

PREMIUL SIRENA, O ADMIRABILA INTRECERE

Vor alerga Credo, Stop şi Cornita. Handicapuri de succes

Reuniunea care se va disputa pe cochetul hiuodram al Jockey Clubului se impune printr'un program din cele mai alese. Capul de afiş est ereţinut de premiul Sirena care va prilejui o pasionantă dispută între Stop, Credo şi Cornita, pur sângi consacraţi pe parcursurile scurte.

De remarcat deasemeni handicapurile zilei şi premiul San Florizel, în care vom asista la o interesantă luptă între Mitsouko III, Şerban, Hazliu şi Flor Fina.

CONCURENŢII PROBABILI

Premiul COMANA
20.000 lei — 1600 metri (P. L.)

Melita	46	I. Oprescu
Peldas	50½	Logofătu
Cocotte	48½	Nicodin
Nacelle d'Or	53½	0
Princier	59½	R. Vincent
Event	55½	G. Horvat
Vigo	42	Florescu

Pr. COMANA — W. h'cap
25.000 lei — 1200 metri (L. D.)

Brânceni	63½	x
M. en Avant	57½	?
Sukoro	55	R. Cristea
Balsors	53½	R. Vincent
Furtuna	53½	J. Gill
Monette III	53	N. Ilinca
Cin'te ţine	52	Şt. Iosza
Leoaica	51	0
Ştefania	48½	Tănase
Tricolor	48	A. Cucu

Pr. CRASNA — W. h'cap
25.000 lei — 1200 metri (L. D.)

Cremene	62	St. Iosza
Zamfira	62	Huţuleag
Conita II	61	0
Tatia	54	A. Enescu
Traviata	54	Urdăreanu
Cocotte	53½	G. Enescu
Mita	53	Mullot
Belea II	41	A. Cucu
Etiquette	50	Crişan
Magicienne	45	Oprescu

Premiul IZEL — Vânzare
25.000 lei — 900 metri (L. D.)

Strâmba	54	?
Zefir	50½	Grecu
Giuditta	44	I. Oprescu
Băetel	50½	Guardian
Arosa	54	Urdăreanu
Miami	54	J. Gill
Barcău	53	O. Thiess
Lili	51½	M. Mullot
Capriole	49	Durnea

Premiul SAN FLORIZEL
30.000 lei — 2400 metri (P. N.)

Dornie	60	N. Ilinca
Cosac	46	Florescu
Flor Fina	57	J. Gill
Hazliu	58½	Oprescu
Mitsouko III	57	A. Cucu
Şerban	58½	R. Cristea

Premiul SIRENA
40.000 lei — 1300 metri (L. D.)

Smaranda	47½	Tănase
Stop	59	N. Ilinca
Credo	64½	J. Gill
Ciocârlan	53½	?
Mitsouko II	55½	0
Cornita	50	A. Cucu

Pr. ESQUIT — Handicap
40.000 lei — 1800 metri (P. N.)

Cosac	64	0
Şoim	63	?
Smeu	62	N. Ilinca
Mont Blanc	55	I. Gill
Stăpân	51½	A. Cucu
Molda	47	Şt. Iosza

Alergările de galop

BĂNEASA; ZIUA XVI-a, Duminică 4 Iunie 1939 —INSCRIERI—

I. Premiul BISCUIT
20.000 lei — 1400 metri

Melitta	45½
Vigo	43
Ticu	50
Alice	40
Gloria	50
Puişor	56½
Très Pratique	55½
Peldas	49
Caiafa	55½
Baby II	40
Sukoro	62½
Carmen	61½
Cocotte	47
Conita II	52
Leoaica	53½
Balsors	55½
Talaika	48½
Fioretta	49½
Belea II	47½

II. Pr. POLONIUM — W. h'cap
25.000 lei — 1600 metri

Ştefania, Melitta, Vigo, Sapphire, Ticu, Afurisit, Gloria, Onuţa, Puişor, Rubin, Răzleţ, Calafa, Carmen, Leoaica, Brânceni, M. en avant, Tuluţa, Drapel, Nacelle d'Or, Silver Print, Belea II, Event.

III. Pr. DOMNIŞOARELOR
40.000 lei — 900 metri

Maffia	50½
Agitatote	53
Rada III	50½
L'Aouzèle	58
Jagodka	50½
Betty	50½
Blue Girl	50½
May Day	50½
Mircioaia	50½

IV. DERBY ROMAN
450.000 lei, plus intrările — 2400 metri

Bock	58
Olaf	58
Alunis	58
Lunatec	58
Cosac	58
Măcieş	58
Străjer	58
Realist	58
Tarzan	58
Blanc	58
Isvor	58
Ciocârlan	58
Harţa	56½
Mazepa	58
Lutica	56½
Tricolor	58
Celine II	56½
Stăpân	58
Nae	58
Ali Baba	58
Halmei	58

V. Premiul DOMNIŞORILOR
40.000 lei — 900 metri

Li mare	52½
Găman	52½
S. O. S.	55
Lecaude	55
Barcău	52½

VI. Premiul DE IUNIE
80.000 lei — 2100 metri

Boeru, Naplom, Codru, Corsar, Buburel, Brancas.

VII. Pr. M-ELLE DE JOINVILLE
H'cap — 35.000 lei — 2400 metri

Afurisit, Rubin, Răzleţ, Spătar, Biribi, Getta, Stop, Almaş, Nacellè d'Or, Hop şi eu, Hazliu, Goblin, Li, Şoim, Şerban, Frunză

In Derbul Român şi premiul de Iunie s'au făcut retragerile.

Fondurile societăţei hipice române

de trap pentru inzestrarea armatei

Societatea hipică română a decis să aloce fondului de înzestrare a armatei, toate taxele provenite din intrări pe ziua de eri, reţinerile dela mutual în premiul înzestrării armatei, toate procentele antrenorilor, 20 la sută din premiile proprietarilor, câte 20 de lei de fiecare băiat de grajd şi veniturile rezultate din loteria calului de călărie.

Marele succes al călăreţilor români la Varşovia

La Varşovia unde actualmente se desfăşoară un concurs hipic internaţional, participă şi echipa României.

Pentru a ne da seama de valoarea călăreţilor români, publicăm rezultatul premiului de deschidere în care ei au obţinut un strălucit succes.

1. Locot. Purcherea (România)
2. Căpitan Zahei (România)
3. Căpitan Epure (România)
4. Maior Borokowski (Polonia)
5. Căpitan Zahei (România)
6. Maior Komorowski (Polonia)
7. Locot. Gisle Suedia)
8. Locot. Brielke (Suedia)
9. Locot. Pencis (Letonia).

La acest concurs au luat parte şi alte diferite naţiuni, încălecând peste 100 de concurenţi.

Deci românii au luat primele trei locuri (şi al 5-lea) din peste 100 de călăreţi !

Se demonstrează astfel că sportul în care noi, peste hotare, dăm rezultate din cele mai strălucite, este nobilul sport al călăriei.

Locot. Purcherea a luat anul trecut la concursul Hipic Internaţional din Bucureşti premiul „Societăţii hipice române".

Căpitanul Zahei a câştigat recent la Nissa cupa şi premiul „Cavaleriei belgiene".

De notat că maiorul Komorowski, care la concursul hipic internaţional de anul trecut de la Bucureşti, s'a remarcat în mod deosebit (locuiile întâi la „Premiul Armatei Regale Române" şi la „Premiul Călăreţilor Aviatori"), n'a obţinut acum decât locul al şaselea.

LA 8 IUNIE Ziua Modei la Băneasa

Anuala festivitate mondenă va avea loc la Băneasa Joi 8 Iunie.

Este una din principalele manifestări de eleganţă din Capitală.

Ca de obiceiu, Jockey Clubul face mari pregătiri.

CICLISM

Vadul Crişului-Bucureşti

Cea mai frumoasă cursă a anului „CUPA RESTAURAŢIEI"

se va alerga în zilele de 6-7-8 Iunie

O cursă simbolică — Cantonamentul cicliştilor : un colţ de basm. Marea solemnitate a plecării

Peste o săptămână, 100 de cicliști vor lua plecarea, dela Vadul-Crişului, pornind spre Bucureşti.

Ţelul final şi înalt, va fi cinstea neasemuită de a înmâna M. Sale Regelui Carol al II-lea, un ulcior cu apă, adus de pe meleagurile pe care, însetat, a poposit acum aproape un deceniu.

Inmânarea ulciorului, iată onoarea, marea onoare pentru care se vor războiu cei 100 de alergători, risipind dealungul a trei zile de goană şi a celor 600 km., elan, tinereţe şi eforturi, — întru cinstirea — în ziua sporturilor — a celui mai mare dintre sportivi: Suveranul ţării.

VADUL-CRISULUI

Vadul Crişului..

O aşezare de oameni, patriarhală, uitată. undeva la poalele munţilor Bihorului şi pe marginea undelor sclipitoare ale unuia din cele trei minunate Crisuri.

Vadul-Crişului, sat vechi, pe meleaguri ardelene, în care şi astăzi, se vede clar şi aproape neştirbit, portul dac, păstrat cu sfinţenie şi mândrie din tată în fiu, — şi unde graiul românesc ca şi datina s'au păstrat curate şi cu dragoste... îşi ducea liniştit tihnita-i viaţă de sat ardelenesc pierdut undeva pe harta ţării.

Dar i-a fost hărăzit acestui gospodăresc şi orânduit sat să iasă subit din anonimat, trecând în cartea în care istoria îşi scrie filele, zi după zi, ceas cu ceas.

O ţărancă tânără, — să tot fi avut 20 ani — Maria, fata lui Modura, a dat sfioasă să bea apă rece dintr'un ulcior unui ins chipeş, în haine de piele, coborît dintr'o „montor" din alea care umblă uruind prin văzduh, şi care să lăsase din senin, pe lanurile, unde ea — Modura, — eşise la munca câmpului cu ai casei.

Un călător, însetat, cu părul de aur ca şi grâul în care poposise, cu ochii de azur, ca şi cerul sub care se oprise, a sorbit astâmpărându-şi setea drumului, din ulciorul ţărăncii...

Şi ea s'a uitat lung apoi, cum pasărea de oţel s'a desprins de pe lanuri pierzându-se în zare.

Apoi, s'a stârnit vâlva mare în ţară, un vuet de bucurie a prins să cutreere ţara dela un cap la celălalt, iar fata cu ulciorul a intrat în istorie.

Maria a Modurei dăduse să bea apă Regelui Carol al II-lea al României

UN COLT DE BASM

Poate că acest subtitlu, liric oarecum, nu prea şi-ar găsi locul, — ar putea reflecta mulţi — în coloanele unui ziar de sport, unde informaţia precisă şi rapidă trebuie să domine rigid şi practic.

Insă acei care cunosc regiunea şi ţin să înţeleagă pe deplin rostul unei zile mari, vor aprecia că slovele îs sărace pentru a zugrăvi colţul, unde s'a petrecut momentul istoric al popasului regesc.

La eşirea dintr'un sălbatec dar măreţ defileu se resfiră spre o câmpie a minunatei Transilvanii, casele frumos gospodărite ale satului Vadul-Crişului.

Din sat, în sus pe defileu, la vreo 2 km., unde pereţii munţilor se îngustează, ridicându-se uriaşi şi stâncoşi, iar cerul nu se zăreşte decât o fâşie mică, deasupra capului, — e locul unde cicliştii vor fi cantonaţi

Un hotel-restaurant, înfipt într'un mal abrupt, în faţa unei căderi de apă, într'un cadru cu deplin efect poetic.

De pe veranda hotelului admiri valea îngustă, în care jos, şerpueşte cu sclipiri de solzi argintii apa Crişului alături de care lucesc liniile căii ferate.

Un aer tare, o privelişte din cele mai măreţe, te fac să te minunezi în orice clipă, la orice colţ.

Noaptea, sus la Vadul Crişului...

E ceva ce zadarnic pana încearcă să aştearnă pe hârtie.

Păcura nopţii — când nu-i lună — pune stăpânire pe defileu, şi o linişte de mormânt troneză, înfiorătoare şi adâncă.

Liniştea văii e întreruptă doar în răstimpuri, de santinela care, jos în vale, la gura tunelului strigă, din când în când, făcând să auie valea : *Stai.*

Şi apoi totul cade iar în tăcere, în care nu se aude decât clipocitul apei ce îşi urmează, nestingherită şi fără să-i pese de ceva, drumul său de milenii.

CEA MAI FRUMOASA CURSA A ANULUI

Superlativul acesta atribuit cursei de care ne ocupăm, este pe deplin justificat de o serie întreagă de elemente, care fac din „Cupa Restauraţiei" o cursă pentru a cărei calificare, poate chiar, şi gradul comparativ de mai sus, nu este suficient.

Şi, în adevăr, competiţiunea aceasta, către care este îndreptă toată atenţia întregii lumi velocipedice dela noi, se bucură de un traseu admirabil — asfalt — străbătând ţinuturi pitireşti — oferă o luptă care nu lâncezeşte în nici un moment, media orară depăşind cu mult cifra 30, în ciuda lungimii etapelor.

Intr'un cuvânt, un traseu frumos, o luptă frumoasă, cu un ţel final şi mai frumos, — înmânarea ulciorului cu apă M. Sale Regelui, — iată ce va fi a treia ediţie a marei Curse a Restauraţiei.

CATEVA SUGESTII PENTRU REGIZORI

In legătură această probă ne îngăduim să sugerăm d-lor regizori că ar fi mult mai nimerit, să se ceară, din vreme, la Direcţia C. F. R.-ului, un vagon special, pentru cei 100 cicliști, care vor pleca la Vadul-Crişului.

Aceasta spre a da posibilitate băeţilor să călătorească cât mai comod posibil, — fără amestec cu alţi pasageri, toţi băeţii având locuri, — deoarece o călătorie în condiţii grele, în ajunul marei probe, dăunează condiţiei fizice.

Nu ne îndoim că cei în drept vor reflecta serios asupra acestui punct pe care-l vor soluţiona de grabă, — înţelegând să pună şi această chestiune la punct, cum, de altfel, va fi şi întreaga organizare.

SOLEMNITATEA PLECARII

Startul oficial se va da de pe locul unde a aterizat M .S. Regele. Ca şi în anii trecuţi, arcuri de triumf vor fi construite, iar copiii şcolilor de prin împrejurimi, premilitarii şi oficialităţile locale vor saluta plecarea în această cursă simbolică, după ce un sobor de preoţi va oficia slujba religioasă.

Momentul plecării va fi şi anul acesta de o solemnitate impunătoare.

Notabilităţile regiunii Bihor, ofiţeri superiori, preoţi, primari, prefecţi şi săteni o mulţime, vor fi de faţă când se va înmâna, de către comitetul satului Vadul-Crişului, pergamentul şi ulciorul cu apa rece, caravanei cicliste, să-l poarte spre urbea lui Bucur, ducându-l Suveranului ţării, pentru care întreaga suflare de pe câmpia Crişului, va face să răsune până departe spre stâncile Bihorului, un puternic şi plin de slavă: Trăiască, trăiască, trăiască!

EMIL IENCEC

ROŢI ŞI PEDALE

O REVENIRE... TARDIVA OARECUM, ASUPRA CURSEI CELOR MAI MULTE ABANDONURI...

● Duminică, 28 Mai, a fost cursa celor mai multe abandonuri. Asta însă n'a ştirbit cu nimic valoarea spectacolului.

Dimpotrivă i-a imprimat o notă oarecum „dramatică" şi a dovedit că majoritatea băeţilor nu-s bine pregătiţi pentru curse grele, în care efortul dur, brutal predomină.

● Regia zilei — gruparea „Leonida", — a instalat în Târgovişte şi Ploeşti, câte un „mic" bufet, cu câteva duzini de baterii, alte duzini de sticle cu bere, limonadă, sirop şi nenumărate sand-wich-uri, din care s'au înfruptat nu numai cei în drept — cicliştii — ci şi mulţi din spectatori care se îmbulzeau să admire pe alergători înfulecând : şi cum pofta vine... văzând, s'au trezit şi ei... împrospătându-şi forţele, aşa mai pe furiş.

● Ciorobea a fost minunat. A sucombat pe ultimii kilometri. Dar meritul lui nu-i scade cu nimic. La fel şi Drăghicescu — un merituos. „Lunganul" din Brăila — Mormocea — a câştigat o cursă muncită din greu, în care Niculici a jucat un rol surprinzător de important, iar Safanov a luptat eroic cu ingratitudinea Fortunei.

Nicollozzo, mai puţin abil pe teren dificil, a revenit formidabil, — termenul nu-i exagerat, — pe ultima parte.

● Un aspect al cursei...

Şoseaua e bâltoacă imensă.

Roţile te stropesc de sus până jos. Ochelarii se 'ntunecă de „aburimile" aruncate de roţile „maşinii" tale sau ale celorlalţi concurenţi, şi sfârşeşti, prin a renunţa la serviciul ochelarilor.

După câţiva kilometri ai nisip în ochi, în urechi, iar în gură, când mesteci un dumicat de sand-wich, ciocolată sau zahăr, scos din buzunarele tricoului, şi el ca eşit dintr'o bae de nomol, simţi scrâşnind între dinţi boabe de nisip.

O plăcere...

● Şi kilometrii trec, unul după altul, pedalele se succed mai mult sau mai puţin ritmic, cu zornăituri de lanţ,— şi sportivul dârz îşi vede de drum înfruntând totul, mergând spre ţinta finală : victoria sau, mai simplu, potoul cursei, — oţelindu-se, astăzi, pentru el, iar mâine, gata pentru un scop mai înalt în momente excepţionale.

— ien. —

ATLETISM

Astăzi se închid înscrierile la concursurile străjereşti

Vineri 2 Iunie şi Duminică 4 Iunie se vor desfăşura pe stadionul A.N.E.F. concursurile atletice străjereşti. In restul ţării, marea manifestaţiune se va organiza într'o singură zi şi anume : Duminică 4 Iunie.

Astăzi a fost ultima zi de înscrieri şi la ora 18 urmează să se centralizeze la Legiunea de străjeri Bucureşti, lista concurenţilor şi a concurentelor care vor lua parte la marea întrecere străjerească.

După informaţiunile pe care le avem, un lot numeros de participanţi şi-au anunţat înscrierea, fapt îmbucurător şi care ne face să privim cu încredere desfăşurarea celei de a doua ediţii a concursurilor atletice străjereşti.

PREGATIRI INTENSE IN ORGANIZARE

Legiunea de străjeri Bucureşti se străduieşte să asigure un cât mai frumos succes acestor concursuri. Programul întocmit, deşi nu cuprinde toate probele atletice, se anunţă cât se poate de interesant şi lupte emoţionante se vor da în mai toate probele. In acest an a fost introdusă o cursă de rezistenţă cu obstacole în care străjerii vor trebui să dea dovadă în acelaş timp de rezistenţă, agilitate şi suplete. Cei din cursul inferior îşi vor disputa întâietatea pe 600 de metri, iar cei din superior pe 1.500 m.

Curse de viteză, aruncarea cu grenada şi ştafete, vor complecta programul acestor concursuri.

Juriul technic compus din 30 de comandanţi şi comandante străjere, specialişti în educatie fizică, vor asigura manifestatiunei o organizare desăvârşită, iar cadrul va fi ca şi în anul trecut festiv şi impresionant.

Concursurile atletice străjereşti, început modest de organizare a vieţii atletice în străjerie, sunt preambulul unor mari manifestaţiuni naţionale în curs de organizare şi care se vor desăvârşi după toate probabilităţile în cursul anului viitor.

Marele meeting internaţional dela Cairo

Alexandria, 27. — *Pe stadionul din localitate s'a desfăşurat un mare concurs atletic cu caracter internaţional, la care au luat parte atleţi : greci, turci, italieni şi egipteni.*

Iată rezultatele obţinute cu această ocazie :

200 m.
1. *Fahum (Egipt) 22'5.*
2. *Valsamidis (Grecia).*

Inălţime
1. *Pulios (Turcia) 1 m. 82.*
2. *Tzerbina (Italia) 1 m. 71.*
3. *Faik (Turcia) 1 m. 71.*

800 m.
1. *Stratakos (Grecia) 1'59"8.*
2. *Ghiasef 2'02"3.*

Greutate
1. *Sakis (Grecia) 12 m. 76.*
2. *Bonella.*

110 m. garduri
1. Mantikas (Grecia) 15"2 (record egiptean).
2. *Faik .Turcia).*
3. *Tzarmăbiouna (Italia).*

5000 m.
1. *Ragazos (Gr.) 15'59"6.*
2. *Masoum (Turcia).*
3. *Hamun (Anglia).*

Stafeta 4×100 m.
1. *Egipt.*
2. *Grecia.*

400 m. garduri
1. *Mantikas 55"4.*
2. *Tzarmbinna (Italia) 56"6.*

100 m.
1. *Iskinati (E) 10"6.*
2. *Tahum (E).*
3. *Valsamidis (G).*

1500 m.
1. *Ghiousek (T) 4'16"4.*
2. *Kosta (Italia) 4'16"5.*

400 m.
1. *Gheren (T) 50"2*
2. *Stratakos (G) 50"6.*
3. *Pilavidis (G) 50"6*

Disc
1. *Bantaluffa (E) 37 m. 50.*
2. *Hiaki (E) 35 m. 85.*

Lungime
1. *Lambrakis (G) 7 m. 10.*
2. *Olacco (Italia) 6 m. 61.*

10000 m.
1. *Ragazos (G). 33'42"1.*
2. *Maxoud (Turcia) 35'34"4.*
3. *Abusbah (Egipt).*

Ştafeta 800×400×200×100
1 Egipt 3'29"4.
2. *Grecia.*

DE PE PISTĂ

● 57 m. 47 este noul record al Luxemburgului la aruncarea suliţei şi aparţine lui Beichet.

● Universitatea din Londra a învins Oxford şi Cambrigde cu 89 puncte.

Iată cele mai bune performanţe ale londonezilor : 100 y. Wallace 10 s. 1/5 ; prăjină Foord 3 m. 65; 440 y. Fletcher Kennedy 1 m. 83.

● Finlay, bătrânul hurdler englez, a fost rănit cu prilejul unui antrenament, făcându-l indisponibil pentru aproape două luni.

● In cursul campionatelor poliţieneşti ale Berlinului, Trippe a aruncat greutatea 16 m. 16, a sărit 1 m. 85 la înălţime şi a aruncat discul 46 m. 96.

● Bergh a aruncat discul 48 m. 69 şi Malmbrandt ciocanul 50 m. 88.

● Jean Balezzo este noua speranţă a atletismului francez la sărituri în lungime.

In vârsta de 24 ani el a atins 7 m. 25 la săritura în lungime

● Cu ocazia matchului A A. Association şi Oxford s'au obţinut următoarele performanţe mai de seamă : înălţime : Newmann 1 m. 83 ; lungime: Breach 7 m. 25 ; greutate : Sieverstein 14 m. 22 ; disc : Seiversten 46 m. 35. 100 yardzi : Holmes 10 s. 2.

Federaţia română de atletism

COMUNICAT

In vederea participării federaţiei la „Ziua Sporturilor" domnii preşedinţi de asociaţii sau împuterniciţii lor sunt invitaţi în chip stăruitor să ia parte la consfătuirea care va avea loc Joi 1 Iunie a. c. orele 19 jum. în localul federaţiei, str. I. L. Caragеale nr. 13.

Cu acest prilej urmează să se fixeze numărul atleţilor participanţi ai fiecărei asociaţii.

Preşedinte cu delegaţie
Col. Adj. E. PALANGEANU

Pagina Boxului

Protagoniștii galei de Sâmbătă

LUCIAN POPESCU şi PHIL DOLHEM vor disputa titlul continental la categoria pană

Arenele Romane vor găzdui un program de mari proporţii

Numai trei zile ne mai despart de unul din principalele evenimente încadrate în serbările „Lunei Bucureștilor".

Ca și în trecut, edilii Capitalei nu au neglijat atracțiunile sportive și au adăugat în palmaresul lor de excelenți regisori, încă un campionat continental.

Anul trecut, ziua de 4 Iunie a fost sorocită campionatului european la categoria cocoș și matchul a opus lui Toma Aurel, pe italianul Gino Cattaneo. Reuniunea de atunci a permis aducerea în patrimoniul țării a ceuii de al patrulea titlu european.

Dacă istoria se repetă — bine înțeles cu alți protagoniști — România va fi situată la loc de cinste alături de țările ai căror reprezentanți domină continentul.

TITLUL EUROPEI LA CATEGORIA PANA IN JOC

Protagoniștii de Sâmbătă seara au fost prezentați cetitorilor. Ei sunt : Lucian Popescu, fost dublu campion al continentului și în nenumărate rânduri campion al României la diferite categorii — dela muscă până la ușoară inclusiv — și belgianul Phil Dolhem al cărui titlu va fi pus drept miză principală a matchului.

Distanța : 15 reprize a 3 minute ; juriu internațional în frunte cu d. Anselmo Villa, arbitru judecător în ring.

COMBATANȚII SUNT IN FORMA

In ultimele scrisori expediate din Belgia, managerul lui Phil Dolhem precizează în termeni scurți și concișI că elevul său deține cea mai bună formă și este sigur că își va conserva titlul.

Pe de altă parte Lucian Popescu arborează un excepțional optimism care constitue cea mai bună dovadă a formei lui și a unui moral ridicat la superlativ.

Faptul că ambii combatanți se încred în forțele lor și sunt siguri că victoria va cădea în lotul respectiv, garantează un match spectaculos și viu disputat.

Făgăduelile, din acest punct de vedere, sunt mari și în consecință suntem convinși că vom asista la o vedetă de prima mărime.

PROGRAM EXCEPȚIONAL

Matchul-vedetă al reuniunei internaționale ce se va desfășura Sâmbătă seara pe ringul Arenelor Romane, este cum nu se poate mai bine încadrat.

La ședința întrunirei vor colabora o serie de oameni cu frumos trecut cari pot figura în vedetele marilor reuniuni internaționale din Occident.

Matchurile principale ale reuniunei programează numai campioni, foști campioni și pretendenți la titluri.

SPAKOW-NOBEN

Reintrarea lui Moți Spakow, fost 9 ani dearândul campion național la categoria grea este un eveniment care formează oricând o atracție de prima mărime.

După ce nu a activat mult

DOLHTM

timp, lăsând uneori impresia că a renunțat la box, Moți Spakow va reîmbrăca mănușile. Și nu va face acest lucru spre a susține un match fără pretenții. Adversarul său nu este un prim venit, ci un boxeur din prima serie belgiană, fost și probabil viitor campion al țării sale.

Noben este numele acestui pugilist de rasă care va aduce odată cu el, aureola unor răsunătoare succese internaționale.

Nu vom insista aci asupra palmaresului lui Noben ci ne vom mulțumi să reamintim că matchurile sale corespund unui lanț de neîntrerupte succese, cele două înfrângeri suferite în carieră neputând fi trecute decât pe seama întâmplării.

Date fiind statele de serviciu ale lui Noben și trecutul strălucit al lui Spakow nu ne vom ascunde optimismul în ce privește spectaculozitatea acestui match.

VASILE ŞERBANESCU-SIMONS

Al treilea belgian pe care îl programează interesanta reuniune de Sâmbătă seara se numește Simons și are o impresionantă carte de vizită pe care figurează, printre altele, titlul de pretendent la campionatul semi-greu al Belgiei, deținut în prezent de celebrul Gustav Roth, fost campion mondial la această categorie.

Titlurile înșirate mai sus, sunt suficiente spre a prezenta, în cuvinte puține, pe adversarul lui Vasile Șerbănescu, campionul României la categoriile semi-grea și grea.

Și acest match promite enorm, ambii combatanți având nevoe de o victorie care să-i recomande elogios în vederea viitoarelor matchuri proectate.

Pentru Șerbănescu o victorie asupra lui Noben ar constitui un mare atout pentru o eventuală angajare a lui în străinătate. Astfel stând lucrurile este de așteptat ca dublul campion național să apeleze la toate resursele spre a adăoga palmaresului său, un nou succes

INTRE UN PROFESIONIST ŞI UN AMATOR

Unul din matchurile complimentare ale reuniunei de Sâmbătă se va petrece între un profesionist și un amator.

Lui Ion Popa, campion național la categoria pană îi va fi opus, pe distanță de 5 reprize a 2 minute, profesionistul Dumitru Voiculescu fost și el, pe vremuri, deținător al titlului astăzi în posesia adversarului său.

VALENTIN - SANGHEORGHE

Deschiderea va fi făcută de amatorii Ludovic Sângheorghe și Andrei Valentin cari deasemenea se vor întâlni pe distanță de 5 reprize a 2 minute.

Armstrong va boxa în Italia contra învingătorului unui turneu

Competitori: Turiello, Venturi, Kid Frattini, Orlandi și Deyana

In Italia circulă tot mai insistent svonul că Henry Armstrong, dublul campion

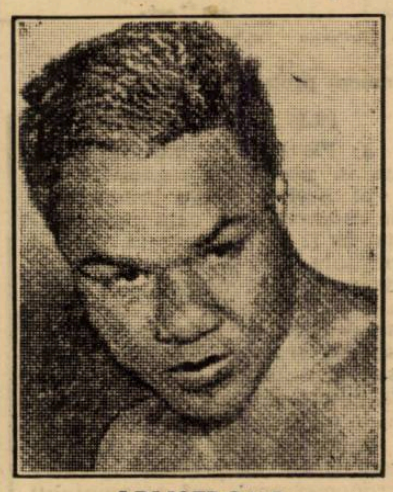

ARMSTRONG

mondial, va apare pe unul din ringurile peninsulei.

Ideia organizării în Italia a unui match cu participarea faimosului negru s'a născut chiar din ziua în care el a declarat că vrea să viziteze această țară.

Acum chestiunea a redevenit de actualitate și mai mulți promotori italieni au decis să se asocieze spre a face posibilă organizarea unui match pentru titlul mondial.

In ce privește adversarul negrului, pentru că părerile au fost împărțite, s'a decis regisarea unui turneu de semi-mijlocii al cărui învingător urmează să înfrunte pe Armstrong.

Vor fi încercați în acest turneu: Saverio Turiello, Vittorio Venturi, Carlo Orlandi, Kid Frattini și Amedeo Deyana.

TOMA AUREL,

înscris de I B.U. în noua competiție pentru titlul european la „cocoş"

După cum am anunțat acum câteva zile, Federația română de box a trimis la I. B. U. înscrierea lui Toma Aurel în competiția europeană la categoria cocoș, deschisă pentru a patra oară, depunând tot odată și cauțiunea necesară de 1000 franci francezi.

Este știut că ultima dată, matchul pentru disputarea titlului european al acestei categorii urma să se desfășoare la Berlin între Toma Aurel competitorul No. 1 și germanul Ernest Weiss, ambii desemnați de I. B. U. ca fiind cei mai în drept să-și adjudece acest trofeu. Organizatorii berlinezi, nerespectând clauzele menționate în contractul încheiat între managerii și boxeurii respectivi, matchul nu s'a mai disputat în termenul fixat și deci forul continental de specialitate a deschis o nouă competiție, declarând titlul vacant.

Reamintim cu această ocazie că în toate competițiile deschise până acum — în număr de 4 — Toma Aurel a fost recunoscut în mod oficial competitor al acestui titlu de către I. B. U., dat fiind valoarea sa excepțională. In cursul zilei de ieri, I. B. U. a primit răspuns că înscrierea lui Toma Aurel a fost primită și se așteaptă celelalte înscrieri — cari desigur nu vor întârzia — urmând a se desemna competitorii. In afară de Toma Aurel, după toate probabilitățile, al doilea urmează să fie ales între Ernest Weiss — care are dealtfel cele mai mari șanse — și Robert Bourdet, o speranță a ringului francez cu faimoase victorii în palmares. Un lucru este cert: Peter Kane fostul campion mondial la categoria muscă, titlu pe care l-a abandonat deoarece nu mai putea face greutatea, va provoca pe proaspătul campion al Europei la categoria cocoș, care nu poate fi altul decât Toma Aurel, omul fără adversari pe continentul nostru.

MARŞ

Probele de marș pe anul în curs

In ședința din 26 Mai 1939 se fixează comisia de marș, după cum urmează : Președinte: Eugeniu Stoian, numit de F. R. A. Membrii: căp. Sebastian Chinie, Aurel Paven, Const. Băltățescu, V. Firea și N. Gavrilă.

Se fixează următoarele probe de marș pe cursul anului 1939:

4 Iunie: Probă de antrenament pe distanța de cca. 6 km. pe următorul traseu: Plecarea din fața parcului U. F. S. R. — șos. Kiseleff — Hipodromul Băneasa — ocolire spre partea stângă — continuare șos. Kiseleff până la Piața Victoriei — ocolire pe partea stângă și înapoi la parcul U. F. S. R.

11 Iunie: Mare probă populară de marș în cadrul Lunei Bucureștilor — pe distanța de cca. 9.200 m. Plecarea parc U. F. S. R. — șosea — Hipodrom. Băneasa — Fântâna Miorița — podul Băneasa — bulev. Voevodul Mihai — podul Herăstrău — bulev. Gh. Buzdugan — Piața Victoriei — șos. Kiseleff — Arcul de triumf — șos. Parcul U. F. S. R. — Straja Țării.

25 Iunie: București - Otopeni și înapoi — distanța cca. 16 km. — rezervată seniorilor. Plecarea din fața parcului U. F. S. R.

8 Iulie: Campionatele naționale de marș pe dist. de 5 km.

9—10 Septembrie: Campionatele naționale de marș pe dist. de 10 km.

17 Septembrie: Campionatele naționale de marș pe dist. de 20 km.

1 Octombrie: Campionatul național de marș pe dist. de 50 km.

15 Octombrie : Mare probă populară de marș rezervată asoc. Stadiul Român pe dist. de 12 km.

5 Noembrie : Circuitul redus al Bucureștilor.

ŞTIRI

Comisia de marș din F.R.A. ține Duminică 4 Iunie prima probă de marș pe distanța de 6 km. cu următorul traseu :

Plecarea se va da din fața parcului U.F.S.R., Șosea la orele 8 dim. precis, urmând șos. Kiseleff — până la Hip. Băneasa, înapoi până la Piața Victoriei cu sos. la parcul U.F.S.R. Inscrierile se fac pe teren începând dela orele 7 dim. Ținuta va fi obligatorie cea de marș compusă din pantofi cu talpă, chiloți scurți și tricoul grupării. Sunt convocați în ziua probei următorii oficiali : Căp. Sebastian Clenie, Aurel Pascu, C-tin Băltățescu, Firea Vasile și N. Gavrilă.

Sporturi mecanice

Proba de îndemânare a concursului A.R.M.A. va însemna un frumos spectacol

A doua competiţiune motociclistă a anului va avea loc Duminică

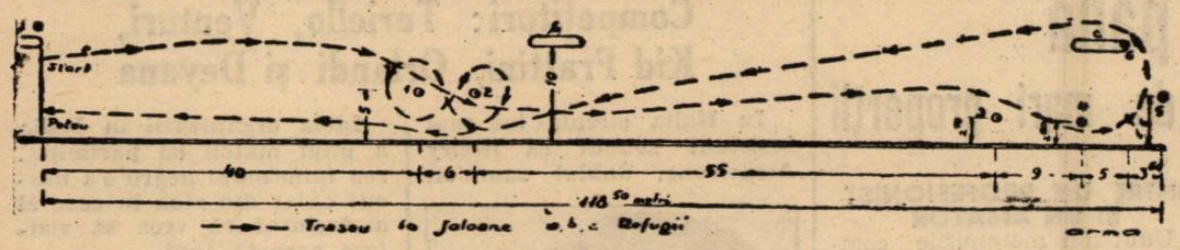

Traseul probei de îndemânare

După cum am arătat în numerele precedente ale ziarului nostru, Duminică dimineaţa, în organizarea grupării A. R. M. A. se va desfăşura a doua competiţiune motociclistă a anului.

Competiţiunea merituoasei grupări motorizate se compune din două probe. Prima, având caracter de regularitate se va desfăşura pe distanţa Bucureşti-Ploeşti-Bucureşti. Cea de a doua, adresându-se îndemânării piloţilor se va ţine după consumarea concursului de regularitate, pe şoseaua Buzdugan.

De cea dintâi ne-am ocupat, până în prezent, de mai multe ori. Vom rezerva deci rândurile de faţă, secundei.

PROBA DE INDEMANARE

După sosirea ultimului concurent sau după 180 minute de la plecarea concurenţilor care a luat startul oficial la ora cea mai înnaintată, va avea loc proba de îndemânare.

TRASEUL

a) In punctele 1, 2, 3, 4, 5, 6, se vor afla jaloane.

b) Traseul probei de îndemânare va fi parcurs de 2 (două) ori de fiecare concurent clasat în proba de regularitate.

c) Concurenţii vor parcurge traseul în ordinea numerelor de două ori toţi la rând, nu de două ori consecutiv fiecare.

d) Concurenţii sunt datori să parcurgă exact şi în întregime tot traseul.

e) Neexecutarea exactă a traseului atrage după sine în mod automat atribuirea din oficiu — pentru acea încercare — a timpului cel mai slab realizat de concurenţi.

f) In cazul că un concurent ratează ambele încercări i se aplică de două ori dispoziţiunile din al. „e".

g) Punctajul general este suma timpurilor celor două încercări — (exprimată în secunde şi zecimi).

PLECARE ŞI SOSIRE

a) Plecările se dau întocmai ca în proba de regularitate.

b) Sosirea se va cronometra în momentul în care concurentul va fi oprit călare (à cheval) pe linia de sosire, indiferent dacă motorul merge sau e oprit.

c) Concurentul are libertatea să depăşească linia de sosire şi să dea înapoi (absolut singur) sau să întoarcă cu totul şi să ia potoul cu maşina întoarsă.

CRONOMETRAJUL

Cronometrajul va fi făcut cu cronografe de precizie de către cronometrorul şef al reuniunii ajutat de ceilalţi cronometrori.

PUNCTAJUL

Punctajul probei de îndemânare se va face astfel:

a) Numărul de secunde şi zecimi care exprimă suma timpurilor încercărilor va fi scăzut din 200 (douăsute).

b) Restul rezultat din această scădere e numărul de puncte cari se socotesc concurentului.

PENALIZARI

Răsturnarea sau deplasarea unui jalon din punctele 1, 2, 3, 4, 5, 6, atrage penalizarea cu câte un punct care va fi scăzut din numărul de puncte atribuit concurentului conf. art. 20, al. „b".

CLASAMENTUL

Se vor face două clasamente generale, absolut separate; unul pentru „consacraţi", altul pentru „neconsacraţi".

a) Clasamentul general se va face adunând numărul de puncte realizat de concurent în proba de regularitate cu numărul de puncte realizat în proba de îndemânare. Concurentul care va avea cel mai mare număr de puncte va fi declarat învingător.

b) După acelaş criteriu urmează întreg clasamentul, atât cel general cât şi cel pe clase şi categorii.

c) Pentru ambele clasamente citate mai sus, în caz de egalitate de puncte, partajul se va face după următoarea ordine de preferinţă:

1. Concurentul cu cel mai mic număr de penalizări de timp în proba de regularitate.

2. Concurentul cu maşina mai slabă (v. tab. IV).

3. Concurentul care a făcut performanţa mai bună la proba de îndemânare.

UN SPECTACOL INTERESANT

Dar fiind că proba de îndemânare se va desfăşura pe un spaţiu redus, ea va prilejui un spectacol de calitate care nu trebuie să scape acelora cari se interesează de bunul mers al sportului motociclist dela noi.

Participanţilor la concursul de motorete li se rezervă o frumoasă primire

Intr'un număr precedent al ziarului nostru, am anunţat că în Germania se va organiza în cea de a doua chenzină a lunei Iunie, un concurs de rezistenţă pentru motorete.

Acest concurs la care şi-au anunţat participarea sute de posesori de asemenea plăcute vehicule, va începe din Germania, va traversa Iugoslavia şi se va sfârşi, în ziua de 21 sau 22 Iunie, la Bucureşti.

Suntem în măsură să anunţăm că participanţilor la această interesantă competiţiune, forul nostru de specialitate le rezervă o frumoasă primire.

Inaugurarea noului sediu al A. C. R. R.

Ieri la ora 12 jum. a avut loc inaugurarea festivă a noului sediu al Automobil Clubului Regal Român, din str. Ştirbey Vodă No. 24.

In faţa unei foarte numeroase asistenţe, printre care se aflau şi d. Ernest Urdăreanu, ministrul Palatului şi d. general V. Dombrowski, primarul general al Capitalei, s'a oficiat o slujbă religioasă.

D. Ion Mitilineu, vice-preşedintele delegat al A. C. R. R. a rostit apoi o cuvântare, arătând că A. C. R. R. se instalează astăzi în noul său locaş, unde îşi va continua tradiţia de organ conducător şi sprijinitor al sportului automobilistic următor înaltelor îndemnuri ale Augustului ei Preşedinte activ, M. S. Regele Carol al II-lea.

S'a servit apoi un bogat bufet.

Oficiul de turism al A. C. R. R. precum şi birourile turistice şi automobilistice îşi vor avea de aci înainte, deasemenea, sediul în str. Ştirbey Vodă 24.

Concursul motociclist internaţional de şase zile

Organizat pentru a 22-a oară, concursul internaţional de şase zile are loc anul acesta între 20 şi 27 August în Germania.

Cartierul general se găseşte situat la Berchtesgaden — reşedinţa de vară a Führerului — şi în fiecare din cele şase zile un traseu de 3-400 km. se bucleză în jurul acestei localităţi.

Şoselele cari trebuesc parcurse şerpuesc în regiunea muntoasă a alpilor germani şi sunt în majoritate drumuri de pământ. Câteva pasuri celebre sunt înglobate deasemeni. Prin urmare cei 3-400 km. zilnici nu constituesc o plimbare.

In tot acest timp nu sunt alte încercări decât media impusă — este vorba de un concurs de rezistenţă şi regularitate— în jurul a 35-50 km. pe oră. Controlul foarte des al acestei medii face însă deosebit de grea sarcina concurenţilor.

In ultima zi, o probă de motocross pe un teren desfundat, va separa pe cei cari au rezistat nepenalizaţi pe cele 6 trasee cari însemnează peste 2000 km.

In principal, concursul se adresează echipelor.

Trofeul principal, „International Trophy", se dispută între echipe de patru trei motociclete solo şi una cu ataş produse obligator de industria ţării participante.

Este un trofeu, care pentru un moment — cu părere de rău — nu ne priveşte pe noi românii.

In al doilea rând, este în joc „Vasul internaţional de argint". Fiecare ţară poate înscrie două echipe de câte 3 concurenţi pe indiferent ce motociclete. Iată un lucru ce ne interesează şi pe noi. Alte ţări fără o industrie de motociclete desvoltată, concurând pe motociclete străine, nu au ezitat să participe oricât de modest. Am numit Olanda, Ungaria, Suedia.

Cupe speciale privesc echipele de fabrică — de o aceiaşi marcă — şi echipele militare.

Concurenţii individuali sunt răsplătiţi cu medalii de aur, argint, bronz, în ordinea penalizărilor.

Federaţia noastră de motociclism studiază actualmente posibilităţile de participare la acest concurs, în care şi ţări fără o industrie proprie se pot afirma, dar mai cu seamă se poate învăţa foarte mult.

Este locul să amintim că în 1929 B. B. Assan s'a înscris la concursul ce avea loc atunci în alpii Elveţiei.

Ideal ar fi să se poată închega două echipe dintre cari una poate fi militară. In echipa militară am vedea foarte bine pe plut.-major Simioniuc, şi pe Dan Tatuşescu, care îşi face stagiul.

Intre civili ar putea foarte bine să concureze un Ion Popa, Lazăr Georgescu, Radu Tatuşescu, Bucur Gâlcă. Deasemeni Nicolae Niculici ar fi preţios pentru cunoştinţele mecanice.

In materie de selecţie, în afară de rezistenţa la drumuri proaste, trebue să conteze foarte mult disciplina, orientarea după hărţi, cunoaşterea limbei germane.

Sunt şi punctele de vedere ale F.R.M., care încă odată, lucrează în această direcţie.

După cursă, Petre Cristea (învingătorul) şi dr. Werneck (învinsul) sunt buni prieteni

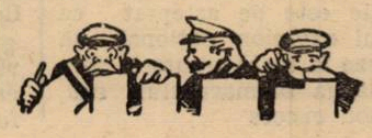

TIR

Vasile Crişan (Gloria Walter) a stabilit un nou record la pistol

Sibiu, 31. (Prin telefon).— In cadrul marilor concursuri de tir desfăşurate în localitate, performanţa zilei a fost stabilită de

VASILE CRIŞAN

Vasile Crişan dela Gloria Walter care a reuşit să totalizeze cca. 492 puncte la tragerea cu pistolul.

V. Crişan a câştigat de asemenea Cupa George Plagino şi marele Premiu al oraşului Sibiu.

ULTIMA ORA

Campionatele internaţionale de tennis ale României au fost amânate pentru luna Septembrie

In locul lor se va disputa „Turneul Lunei Bucureştilor"

Campionatele internaţionale de tennis ale României, cari constituesc în fiecare an cel mai de seamă eveniment pentru tennisul nostru, nu vor mai avea loc la data fixată, adică între 15—20 Iunie, ci vor fi amânate pentru la toamnă şi se vor disputa după toate probabilităţile în luna Septembrie.

Cauza amânării ?...

Este aceiaşi ca şi în anul trecut : jucătorii străini mai de seamă, sunt ocupaţi şi nu pot veni la Bucureşti.

Federaţia noastră, care a lansat invitaţiile în timp util, a primit în parte răspunsuri negative, iar pe de altă parte, unele federaţii nici nu au răspuns.

Răspunsuri negative s'au primit din partea forurilor din Praga şi Atena.

Cehii nu pot părăsi deocamdată Boemia şi astfel deplasarea lor este imposibilă, iar grecii au răspuns că nu pot veni, pentrucă majoritatea jucătorilor lor de frunte sunt ocupaţi în altă parte.

Iugoslavii au de jucat semifinala şi finala zonei europene a Cupei Davis şi nu pot veni nici ei.

Au mai fost invitaţi jucători italieni şi polonezi. Federaţia italiană a anunţat că nu poate trimite jucători, iar cea poloneză încă nu a răspuns, dar după toate probabiitătile nici polonezii nu vor putea veni, căci au match de C. E. C.

In faţa acestei situaţiuni oficialitatea noastră a hotărît să amâne campionatele internaţionale pentru la toamnă, când se speră că jucătorii străini vor putea răspunde la apel.

De altfel în luna Septembrie se va disputa la Bucureşti şi un match amical **Olanda-România** şi acesta va fi cuplat cu turneul internaţional.

UN TURNEU NAŢIONAL LA BUCUREŞTI: „TURNEUL LUNII BUCUREŞTILOR"

Ca activitatea jucătorilor de tennis să nu fie stânjenită s'a decis, ca între 15—20 Iunie, un turneu naţional să fie organizat la Bucureşti, care va purta denumirea „Turneul Lunii Bucureştilor".

Acest turneu va avea caracterul unui campionat naţional şi va întruni la Bucureşti cei mai buni jucători şi jucătoare din întreaga ţară.

Doi sportivi români se remarcă la Budapesta

Doi sportivi români, înotătorul Kelemen dela C. S. Mureş şi atletul Banffy dela Cl. A. Cluj, cari studiază actualmente la Budapesta, au participat Sâmbătă la două concursuri, clasându-se fiecare la locul 3.

KELEMEN, a luat startul la campionatele universitare de natatie ale Ungariei, la proba de 400 m. liber, unde s'au înregistrat următoarele rezultate:

1. Kertay, 5:26; 2. Pyber, 5:31,2; 3. Kelemen, 5:31,4.

BANFFY a participat la primul meeting atletic al anului organizat de MAC, la săritura cu prăjina, clasându-se la locul 3.

1. Zsuffka, 400 cm.; 2. Papp, 340 cm.; 3. Banffy, 320 cm.

Şi totuşi se modifică formula Diviziei Naţionale?

Svonuri insistente anunţă o mărire a numărului echipelor pe criteriul geografic

Am mai scris în coloanele noastre că formula Diviziei Naţionale A nu se va modifica, înregistrând astfel, informaţia pe care ne-a furnizat o sursă demnă de toată încrederea.

Dealtfel, însăşi d. gen. Gabriel Marinescu, preşedintele F. R. F. A., s'a declarat contra unei noui schimbări de formulă.

Iată însă, că atmosfera ultimilor matchuri de campionat, acelea nesincere, au determinat, în rândul unei bune părţi din membri federali — un puternic curent favorabil modificării formulei.

Şi motivul este cât se poate de just: de ce să rămână echipe care „n'au avut" adversari uneori şi tocmai în momentul când aveau nevoe de puncte mai mult ca oricând şi să retrogradeze grupări cu multă sportivitate, sincere, dar care n'au avut nici simpatii şi nici posibilităţi.

Circulă unele svonuri şi noi am avut ocazia să le auzim şi încă dela persoane care au pretenţia de a fi bine informate, că numărul echipelor va fi majorat — poate la 14 poate la 16, dar în orice caz e vorba de mărire —, introducându-se echipe după criteriul geografic.

Rămâne de văzut dacă svonurile se vor adeveri. In orice caz, noi avem impresia că se vor confirma.

In ce ne priveşte, între două rele, alegem pe cel mai mic: decât fără două echipe româneşti, mai bine cu 14 sau 16 grupări în Divizia A, printre care să fie, de pildă, Gloria şi Victoria sau Sp. Studenţesc.

Olimpiada de iarnă serios compromisă

OSLO, 30. — Reprezentanţii federaţiilor de ski ale Suediei, Finlandei şi Norvegiei au ţinut aci o consfătuire, ocupându-se de chestiunile actuale.

Cele trei federaţii au hotărât că nici una dintre ele nu va lua parte la concursurile internaţionale de ski, cari vor fi eventual organizate în timpul jocurilor olimpice de iarnă dela St. Moritz.

Este cunoscut că la St. Moritz nu vor avea loc concursuri de ski din cauza unui conflict dintre CIO şi FIS. Hotărârea celor trei federaţii nordice arată, că olimpiada de iarnă nu va avea nici-o concurenţă serioasă.

In şedinţa C.E.C. dela 7 Iunie se vor desemna arbitrii matchurilor din primul tur

Ordinea de zi

In cursul zilei de ieri, F. R. F. A. a primit din partea secretariatului C. E. C. protocolul şedinţei Cupei din 23 Aprilie.

Deasemenea, secretariatul C. E. C. a trimis şi ordinea de zi a şedinţei care va avea loc la 7 Iunie, la Budapesta, cu prilejul matchului Italia-Ungaria.

Iată această ordine de zi:

1) Stabilirea condiţiunilor financiare de clearing;

2) Desemnarea arbitrilor matchurilor din primul tur (18—25 Iunie);

3) Eventuale.

La capitolul eventuale, e de presupus că se va discuta participarea echipelor pragheze dat fiind că nici până azi legăturile sportive ungaro-cehe n'au fost reluate.

Echipa de gimnastică a studenţilor dela ANEF va evolua în faţa d-lui rector C. Stoicescu

Astăzi dimineaţa echipa model de gimnastică a studenţilor dela A.N.E.F., care după cum se ştie, va reprezenta România la marile concursuri de gimnastică, dela Stotckholm va fi reprezentată d. Şef de Stat Major al armatei suedeze, care se află în vizită în România.

Joi după amiază excelenta echipă de sub conducerea d-lui prof. V. Roşală va evolua în faţa d-lui rector C. Stoicescu, preşedintele federaţiei de gimnastică.

Publicul bucureştean va putea admira pe studenţii dela A. N.E.F. în cadrul Zilei Sporturilor.

Rezultate excelente la concursurile atletice ale universităţilor Americii de Sud

NEW YORK, 30. — Pe Stadionul Randall a avut loc concursul atletic tradiţional al universităţilor din America de Est.

S'au înregistrat următoarele rezultate mai importante:

440 yarzi: 1. Woodruff 47 secunde!

880 yarzi: 1. Woodruff 1 min. 51,2 secunde.

100 yarzi: 1. Weast 9.8 sec.

220 yarzi: 1. Clapp 21,2 sec.

1 milă: 1. Zamperini 4 min. 11,2 secunde.

2 mile: 1. Boulanger 9 min. 23 secunde.

120 yarzi garduri: 1. Humphrey 14,4 secunde.

220 yarzi garduri: 1. Vickery 22,8 secunde.

Aruncarea greutăţii: 1. Ryan 15,89 m.

Aruncarea discului: Gesper 48,94 m.

Aruncarea suliţei: Peoples 68 metri.

Aruncarea ciocanului: Bennett 54,62 m.

Săritura în lungime: Perina 7,46 m.

Săritura în înălţime: Mallery, Wilson şi Arrington 193 cm.

Săritura cu prăjina: Day şi Ganslen 4,27 m.

In vederea zilei sporturilor

Un apel al Federaţiei de ski

Pentru o cât mai bună reuşită a serbării Zilei Sporturilor care în acest an se va desfăşura în după amiaza zilei de 8 Iunie Federaţia Română de Ski îndreaptă un călduros apel către amatorii de ski din Capitală (înscrişi sau nu în cluburi) invitându-i pe această cale să ia parte la defilarea sportivilor.

In acest scop toţi iubitorii skiului sunt rugaţi a fi prezenţi în ziua de 8 Iunie ora 16 în curtea Şcolii Militare de Infanterie unde se va forma coloana pentru defilare.

COSTUMUL ESTE URMATORUL :

Bluză sau cămaşă.
pantaloni lungi sau golf
bocanci
skiuri fără beţe.

Sportivii români se pregătesc în vederea marei sărbătoriri dela 8 Iunie

Importanta consfătuire de ieri dela U. F. S. R.

Eri dimineaţa a avut loc la U.F.S.R. o importantă consfătuire în legătură cu organizarea serbării zilei Sporturilor.

AU LUAT PARTE TOŢI PREŞEDINŢII DE FEDERAŢIE

La şedinţa de eri au luat parte d-nii G. Plagino preşedintele U.F.S.R., M. Savu preşedintele federaţiei de înnot, general G. Marinescu, preşedintele F.R.F.A., Dan Simionescu Râmniceanu preşed. Federaţiei de Handball, C. Manuila preşed. Fed. Lupte, P. Anghelescu, preşed. fed. basket şi volley şi pingpong, Contra amiral Păiş, presedintele fed. Sporturi nautice, D. Davila, preşedintele fed. hockey, etc.

ZIUA SPORTURILOR INTR'UN CADRU FESTIV

Ziua Sporturilor se va desfăşura în acest an într'un cadru mai festiv ca oricând şi o serie întreagă de măsuri au fost luate pentru deplina reuşită a acestei grandioase festivităţi.

INVITAŢII A 18 NAŢIUNI VOR FI PREZENŢI

La desfăşurarea Zilei Sporturilor vor asista în afară de înaltele personalităţi ale Statului, delegaţiile oficiale a 18 naţiuni invitate la serbările Secretariatului.

TREI REPETIŢII

Pentru buna reuşită a defilării şi a întregei festivităţi s'a hotărât să aibă loc trei repetiţii în zilele de 4 Iunie dimineaţa şi 6 Iunie după amiază.

D. GENERAL GABRIEL MARINESCU SE INTERESEAZĂ PERSONAL DE PREGATIREA ZILEI SPORTURILOR

D. general G. Marinescu se interesează personal de organizarea acestei festivităţi.

In dubla Domniei-Sale calitate a făcut un apel pe lângă patroni, conducători de instituţii, etc pentru a permite sportivilor să ia parte la repetiţii.

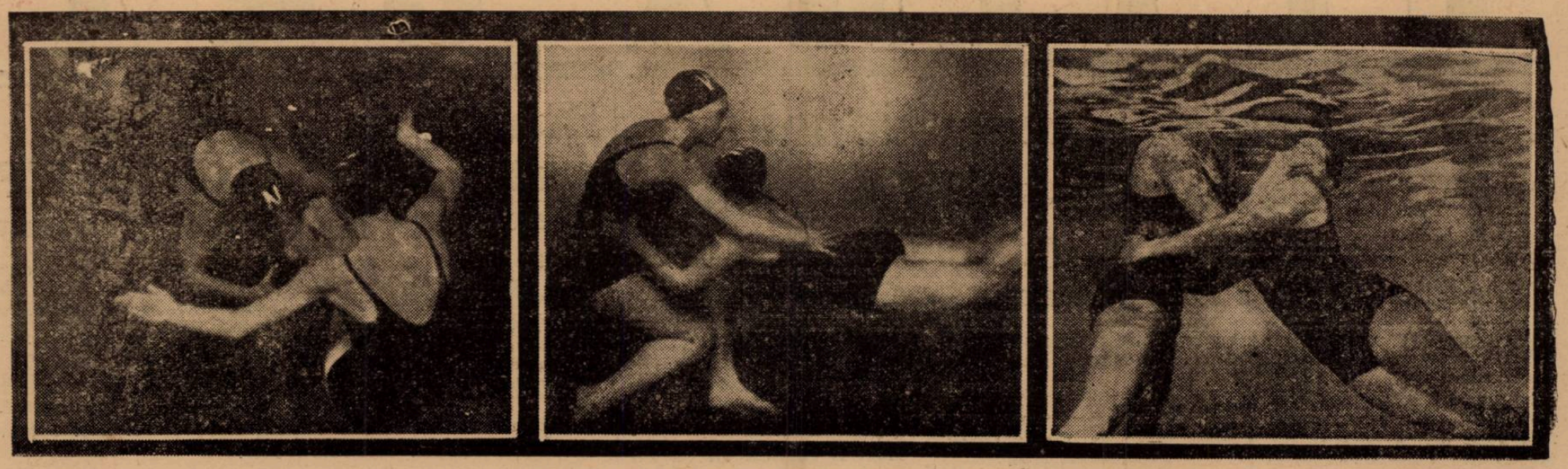

Cel amenințat de înnec încearcă să-și apuce salvatorul de corp.

Dar nu trebue lăsat, pentrucă astfel și viața salvatorului este periclitată...

...Salvatorul trebuie să-l îndepărteze apucându-i bărbia cu pumnul și împingându-l.

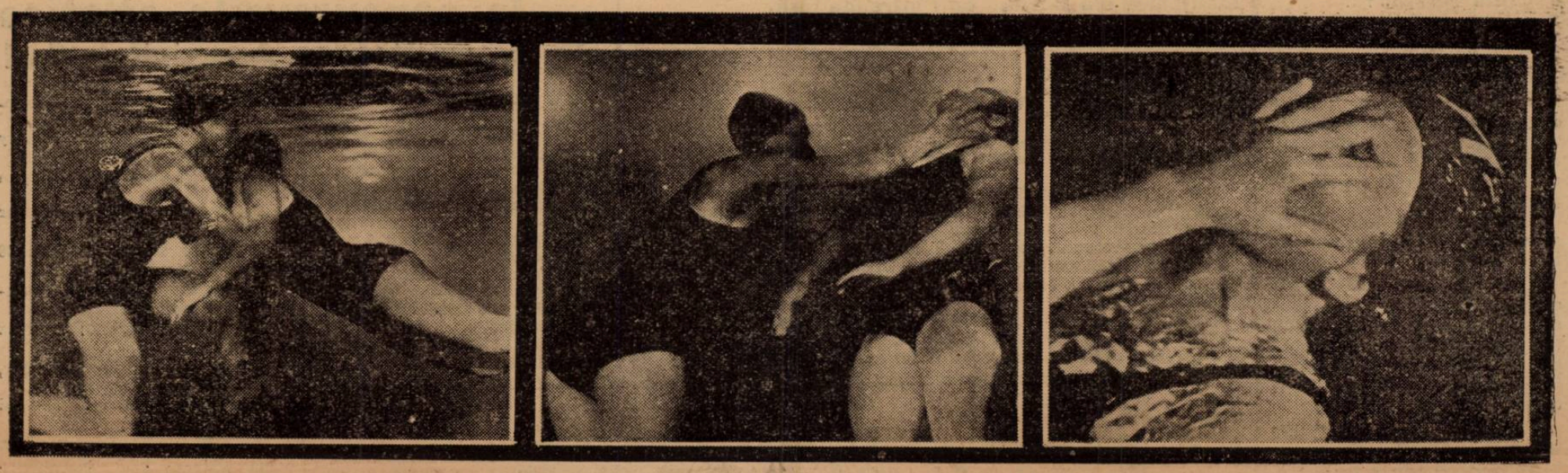

Din acest moment, salvatorul scapă de înlănțuire...

...și atunci împinge tot de bărbie pe „candidatul" la înnec la suprafața apei.

„Victima" este la suprafață și a fost salvată dela înnec.

SALVAREA DE LA INNEC

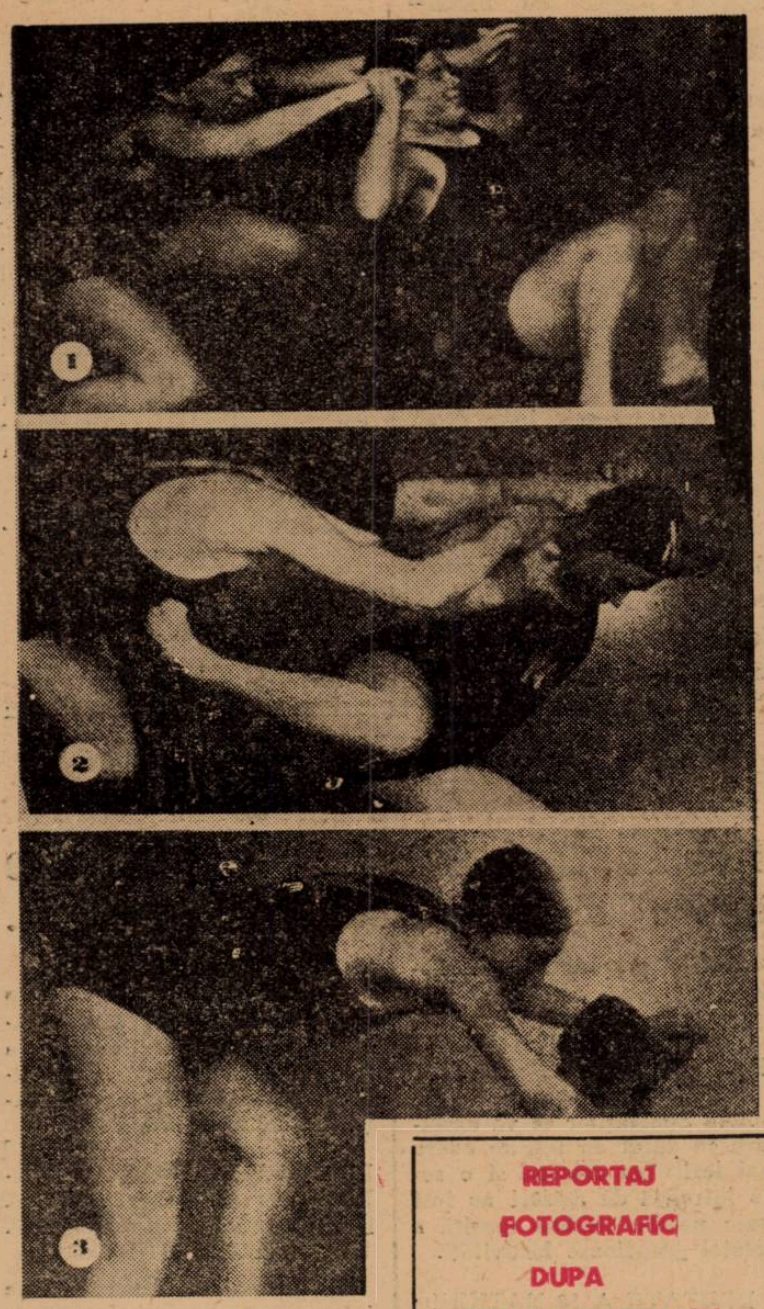

1. Salvatoarea apucă de degetul mic pe aceea amenințată de înnec și...

2. ...o trage spre ea până când devine supusă.

3. Apoi o duce peste cap...

REPORTAJ FOTOGRAFIC DUPA REICHSSPORTBLATT (DE BENO WUNDSCHAMMER)

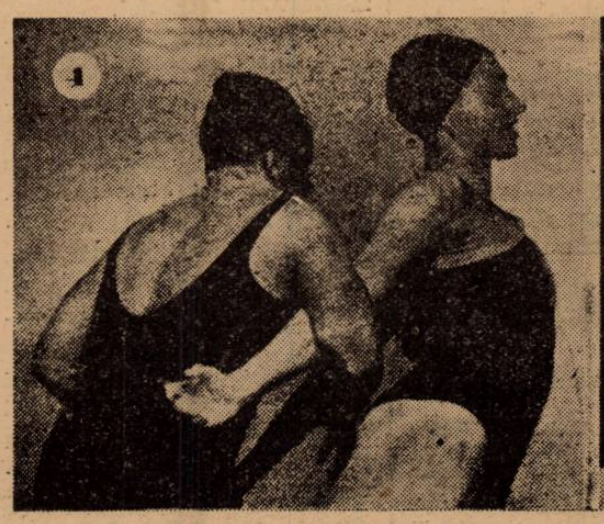

4. ...și o apucă de mâini pe la spate.

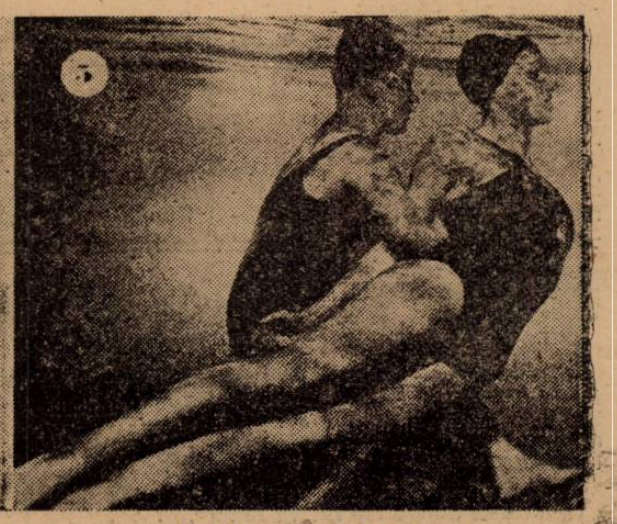

5. Astfel, o pune într'o poziție ca s'o poată apuca de cap.

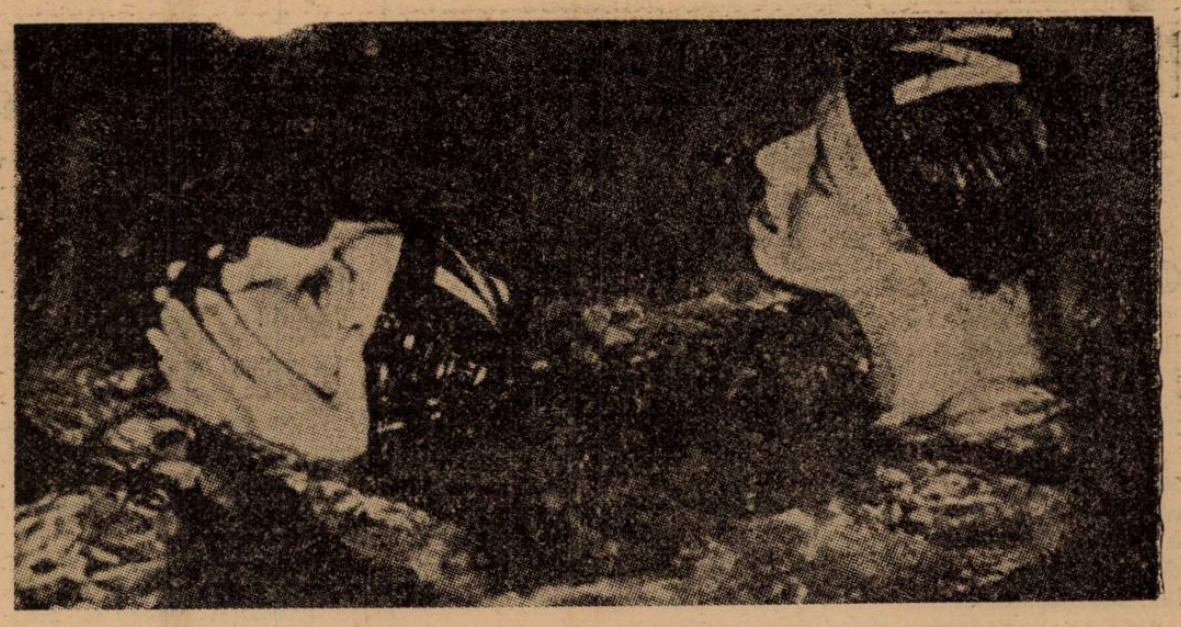

...După ce a apucat-o de cap, o scoate la suprafața apei

Editura Societății Anonime „Universul", București, Str. Brezoianu Nr. 23—25 — România

BIBLIOTECA „ASOCIAȚIUNII" SIBIU

Taxa poștală plătită în numerar conform aprobării dir. generale p. t. t. nr. 24.464/939

2 LEI

UNIVERSUL Sport

12 PAGINI

149-1939

Redacția și Administrația: Palatul „UNIVERSUL", str. Brezoianu 23—25. Telefon: Centrala: 3.30.10; Redacția 4.21.81 Redactor responsabil EUGEN DUMITRESCU

Proprietar: „Universul" S. A. Adm.-delegat STELIAN POPESCU Inscris sub No. 167, Trib. Ilfov

Nr. 149. — Anul II ● BUCUREȘTI. — Vineri 2 Iunie 1939

ABONAMENTE: Pentru grupări sportive 1000 lei anual

1 an LEI 500
6 luni LEI 270
3 luni LEI 150

O victorie și o înfrângere a lui Milică Teodorescu la Madison Square Garden

De data aceasta, victima compatriotului nostru este TONNY CIOLA care i-a cedat la puncte

Tot la New-York însă, campionul României a pierdut în fața lui MILT ARON, prin oprire pentru rănire

Jack Dempsey este noul său manager

Milică Teodorescu, campionul României la categoria mijlocie ne trimite noui și îmbucurătoare vești de peste ocean. In ultimile luni, compatriotul nostru a cunoscut de două ori fiorii victoriei și odată desamăgirea unei înfrângeri nemeritate.

Din fericire, bilanțul este favorabil și face din campionul nostru un element care mai poate revendica multe drepturi spre titluri cari consacră.

Milică Teodorescu, înzestrat cu o rară tenacitate continuă să activeze într'un domeniu care îl pasionează și suntem convinși că, mai devreme sau mai târziu el va cunoaște situații demne de invidiat.

De victoria repurtată de el asupra lui Dick Kist ne-am ocupat la timp. Campionul României a obținut decizia la puncte, într'un match de 6 reprize a 3 minute.

O INFRANGERE NEMERITATA

Fără să mai insistăm asupra performanțelor anterior realizate de compatriotul nostru în America, vom spune că înainte de a înfrunta pe Dick Kist — matchul acesta s'a disputat la 3 Mai — Milică Teodorescu a fost silit să guste din cupa învinșilor pe nedrept. La data de mai sus el a fost pus în fața lui Milt Aron, un reputat mijlociu din Chicago pe care l-a dominat cu autoritate, în primele reprize ale luptei. S'a văzut însă declarat învins prin oprirea matchului pentru rănire, deși mai indicat era ca judecătorii matchului să descalifice pe Aron pentru vina de a fi lovit cu capul.

Nedreptatea nu a influențat însă asupra moralului campionului nostru național care, 20 zile mai târziu, a reîmbrăcat mănușile spre a dispune categoric de Dick Kist.

O NOUA VICTORIE

Valoarea arătată de compatriotul nostru în matchul cu Dick Kist a fost confirmată cu prilejul reuniunei desfășurată în ziua de 12 Mai, în arena Madison Square Garden din New-York, în regia faimosului promotor Mike Jacobs.

In semi-vedeta acestei întruniri, Milică Teodorescu a întâlnit pe Tony Ciola din Mineapolis de care a dispus net la puncte, într'un match disputat pe distanța de 8 reprize a 3 minute.

CE SPUNE MILICA TEODORESCU

A doua zi după victoria asupra lui Tony Ciola, Milică Teodorescu ne-a adresat o scrisoare din care extragem :

„Azi, vă trimit o nouă veste frumoasă.

Aseară, am boxat în semivedetă, la Madison Square Garden, în organizația lui Mike Jacobs, și am învins net la puncte, pe Tony Ciola,

(Continuare in pag. 9)

„Turneul celor trei capitale"

BELGRAD
BUCUREȘTI
SOFIA

începe astăzi la Belgrad

(Citiți în pag. 11-a)

Cursa ciclistă

BELGRAD-BUCUREȘTI

pe cale de perfectare

Declarațiile d-lui V. CANARACHE

In pag. 11-a

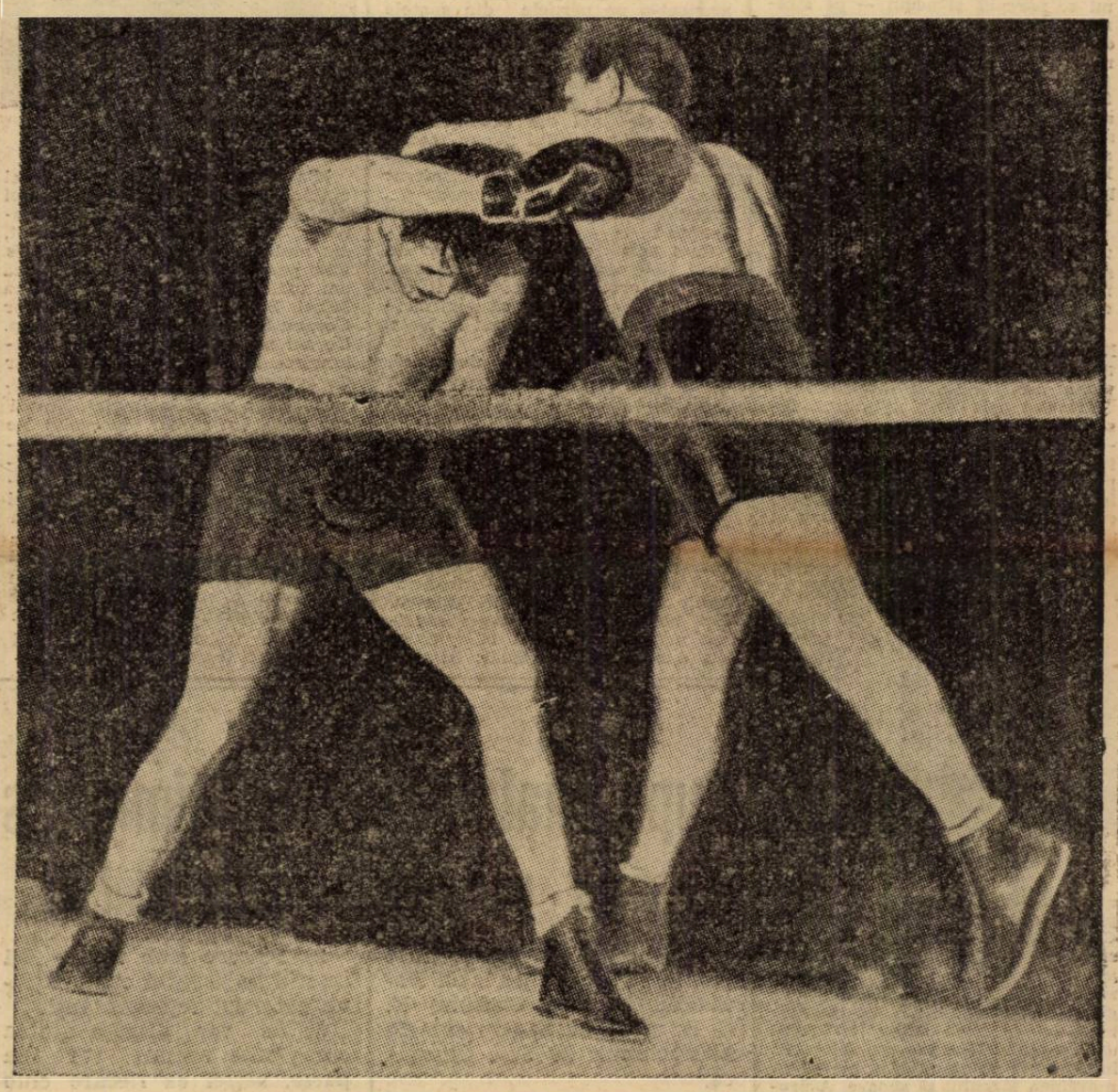

In matchul cu Ciola, Milică Teodorescu a ratat un swing de stânga

„Squadra Azzurra" pleacă azi în turneul celor 3 „B"

D-nii Jules Rimet și gen. Vaccaro președinții federațiilor franceză și italiană invitații d-lui gen. Gabriel Marinescu

La București, italienii vor face antrenament în ajunul matchului

Echipa României se va alcătui Duminică seara

După turneul Angliei pe Continent, turneu de succes sportiv și material, urmărit cu interes maxim de cercurile internaționale, astăzi începe un al doilea, nu mai puțin interesant : acela al echipei naționale italiene.

*

Turneul propriu zis însă, începe d'abia Duminică. Astăzi, expediția italiană a părăsit Italia pentru a poposi la Belgrad, unde — Duminică — va primi replica teamului jugoslav, gloriosul învingător al Angliei.

Turneul celor trei „B" se va încheia cu matchurile dela 8 Iunie (Budapesta) și 11 Iunie.

*

Expediția nu va fi însoțită de d. gen. Vaccaro, președintele federației italiene. D-sa nu va asista la matchul dela Belgrad ; va pleca direct la Budapesta și, de aici împreună cu echipa, va veni la București (București).

*

La matchul dela București urmează să asiste și d-nii Jules Rimet — președintele F. I. F. A.-ei și al federației franceze — și Devienne, care — ca și d. gen. Vaccaro, Mauro și Copolla — sunt invitații d-lui gen. Gabriel Marinescu, președintele feaerației române.

Somitățile sportive urmează să rămână în țară o săptămână, până după matchul Venus-Bologna.

*

Aseară a avut loc o convorbire telefonică cu Roma în cursul căreia d. Mauro a răspuns că acceptă ca arbitri de tușe pe Rutkowsky (Polonia) și Mika Popovici (Jugoslavia).

*

In acelaș timp, d. Mauro a

(Continuare in pag. 3-a)

O „fabrică“ de bărci...

-Reportaj mai mult adevărat decât fantezist-

Am aflat târziu de tot că maestrul Vasile Mereanu e şi constructor de bărci. Adică târziu e un fel de a vorbi. Pentrucă, de fapt lucrul ăsta l-am aflat chiar în ziua când l-am cunoscut. Numai că asta e altă poveste; fiindcă despre maestrul Mereanu ştiam multe încă dinainte de a-l fi văzut cum arată la faţă.

Aşa, ştiam, bunăoară că primul **„Grunau Baby“**, planorul construit în România la fabrica „SET“ pentru Valentin Popescu, din mâinile meşterului Mereanu ieşise. Ieşise, într'adevăr, şi ieşise bine. Aşa de bine chiar, că, atât Valentin Popescu cât şi inginerul Zamfirescu au fost foarte mulţumiţi. Ceva mai mult: chiar d. Jenny Dumitrescu colegul nostru mai mare aci la redacţie, a scris, cu acest prilej, cuvinte frumoase despre acest român cu mintea ageră, care descifrase planurile străine şi tradusese în fapt unul din cele mai bune tipuri de planoare existente.

Circula, apoi. pe vremuri — şi mi se pare că şi acum — pe străzile Bucureştiului, o maşină ciudată, care aducea, după forma caroseriei şi după ochiuleţele mici de geam, mai mult a avion decât a automobil. După câte am aflat, şi această originală profilare, care însemna realizarea unui gând frumos al proprietarului maşinei, d. maior Berlescu, mi se pare, — tot o ispravă a meşterului de care vorbim era.

Ceva mai târziu, din Filipeştii de târg ai Prahovei se dusese vestea, şapte sate în jur, despre unul care îşi făcuse singur acasă un avion cu care încercase să sboare.

Vestea era, în parte, adevărată. Numai că ,act, ea trebuie completată. Cel care îşi făcuse singur avionul, era tot Vasile Mereanu.

Plecând dela SET şi întorcându-se între ai săi. la Filipeştii de Târg, — unde doar fuse de tors, pentru femeile din sat n'a făcut, — n'a putut răbda omul să-şi lase meseria învăţată şi, pentrucă n'avea pentru cine altcineva, şi-a făcut pentru el un avion. Ca să fiu mai exact, o

„OŢU“ în lucru

avionetă, de proporţii conforme cu punga, cam mică, a meşterului. Cum un motor de avion, cu toate sforţările nu şi-a putut cumpăra, a găsit altă soluţie. După ce a revizuit motorul unei motociclete „Douglas“, pe care alerga pe vremea burlăciei şi care zăcea în fundul unei magazii, l-a pus pe avion. Şi într'o bună zi, clandestin, a ieşit la marginea târgului să sboare. A procedat ca un veritabil pilot... dar avionul mergea pe câmp numai. In aer nu voia să se ridice cu nici un preţ. Disperat, în altă zi, dis de dimineaţă, a luat-o direct pe şosea, spre Ploeşti. La un loc, drumul avea o pantă, de unde originalul aviator spera să-şi ia sborul. După ce a rulat mult, stârnind praful şi câinii, avioneta a refuzat să mai circule „per pedes“ şi în dreptul pantei, a rămas în aer. Câtva timp, numai. Pentrucă fie din emoţia pilotului, fie din motive cari o priveau personal, maşina sburătoare s'a repezit furioasă spre pământ, şi-a înfipt elicea cu sete în taluzul unui şanţ şi a aruncat din carlingă, ca din praştie, pe maestrul Mereanu cu scaun cu tot. Nimeni nu ştie ce s'a mai întâmplat pe urmă. Fapt este că la locul cu pricina, peste câtva timp, când au început să treacă primii filipeşteni în căruţe spre Ploeşti, n'au văzut decât un maldăr de cenuşă şi, dedesubt puţină fierărie afumată, aşa că dacă n'am da crezare svonului public, nimeni n'ar putea spune precis că maestrul Mereanu a făcut un sbor de încercare în târguşorul prahovean, unde, între altele, a fost şi tăietor de lemne.

In adevăr, în atelierul, instalat în ograda părintească, Vasile Mereanu avea un circular, mişcat cu un motor vechiu de FIAT, la care tăiau lemne **„de metru“** concetăţenii săi.

Văzându-şi atelierul ameninţat de grămezile de rumeguş, meşterul a decis să... circule în ograda fiecărui cetăţean care avea lemne de tăiat. Zis şi făcut. A instalat omul motorul la locul lui pe vechiul Fiat, a făcut o capră pentru circular, a aruncat-o pe pernele din spatele maşinii şi a pornit spre prima stivă de lemne. Capra cu circularul au fost date jos, iar maşina, în plin mers al motorului, a fost ridicată de roţile din spate. O curea trecută pe unul din cauciucuri şi pe şaiba circularului punea toată... uzina în mişcare. „Circularul autotransportabil“ a cunoscut frumoase zile, după câţe spune lumea, şi... ingeniosul inventator a fost mult apreciat.

Cam asta era tot ce ştiam de mult timp despre Vasile Mereanu. Ba încă ceva: toţi cei cari îl cunoşteau bine, spuneau că e un meşteşugar subţire şi priceput în toate. Ştiam, adică, destul.

Deaceia mi s'a părut ciudat că, abia după ce l-am cunoscut, am putut afla că a devenit — şi încă de mult — şi un destoinic constructor de bărci.

Faptul a decurs cam astfel: într'o dimineaţă, anul trecut, cam pe vremea asta, la „Marea Noastră“ revista Ligii Navale Române, unde mă aflam pe atunci, a venit un bărbat cu un manuscris şi nişte planuri. Titlul: **„Cum vă puteţi construi singuri o barcă“.** Semnătura: **Vasile Mereanu.** Era omul nostru. Cum era şi natural, mi-am exprimat mirarea: îl ştiam la aviaţie. M'a dumirit însă imediat: îşi deschisese un atelier propriu unde lucra acum nici mai mult nici mai puţin decât bărci de tot felul. Mi-a arătat chiar câteva fotografii, unde lângă o magazie de scânduri era pozat mereu alături de o altfel de ambarcaţie.

„OŢU“ pe uscat

M'a invitat să-l văd la lucru şi am primit. Numai când a fost să-mi explice cum o să ajung până la atelier, a fost cam greu. Insfârşit, din multe rute posibile, am ales una pentru care mi s'a părut că am toate lămuririle: din şoseaua Mihai Bravu urmez strada Maior Coravu Ion până ies afară în câmp. De aci merg drept înainte pe prelungirea imaginară a străzii Maior Coravu şi... am să nimeresc precis.

Chiar aşa s'a şi întâmplat. Numai că, până la atelier, mergând pe câmp, prin spatele locuinţelor muncitoreşti ale Casei centrale a asigurărilor sociale şi prin dosul „Vetrei Luminoase“, am cunoscut mai de aproape gropile Vergului, acea piaţă de încercare pentru ciclocrossişti şi locul cel mai potrivit — cum spune d. Jenny Dumitrescu — pentru o cursă de automobile pe teren variat. (In adevăr: foarte variat). A trebuit să străbat apoi o adevărată oaste de sportivi tineri: liceieni şi lucrători cari făceau antrenament, disputând terenul unor turme de oi invidioase că li se calcă iarba în picioare. Cred că am recunoscut printre ei pe mulţi dintre „oamenii“ lui Fănică District, toţi în plin elan şi formă, cu toate că în picioare aveau mai fiecare numai câte o ghiată reglementară.

Dar, în sfârşit, ferindu-mă de baloanele trase lung şi anapoda de câte o viitoare vedetă footballistică, am dat într'o curte mare, aflată în mijlocul câmpului, de atelierul de bărci.

Am zărit, la drept vorbind, în faţa unei magazii, doi oameni luptându-se cu o pânză întinsă, în care un vânticel capricios se umfla de zor. Abia când m'am apropiat am observat că pânza era prinsă pe un **catarg** şi pe un **ghiu** şi aparţinea unei yole încă necălăfătuite. Tot atunci auzind paşi apropiindu-se, cei doi, întoarseră capetele. Unul din ei era Vasile Mereanu. M'am gândit atunci că, dacă eu, care am numai ochelari am isbutit să-l găsesc la atelier, şi încă în plină activitate, apoi cu siguranţă orbul din proverb a nimerit sigur la Brăila.

M-a lugt repede în primire.

— Ei, iată, domnule, vezi că nu eram chiar peste pământ?

— Peste pământ nu, dar peste o apă tot credeam că eşti, i-am răspuns.

— Cum vezi, şi aici te-ai înşelat, fiindcă, pesemne, nu te-ai gândit că poţi să găseşti o flotă şi pe uscat.

Nu mă gândisem într'adevăr, dar, uite, lucrul ăsta mi-a fost dat să-l văd tot la acest prodigios meşter. Fiindcă, după ce am cercetat mai aproape magazia, demontabilă, care servea de atelier şi care putea fi când un încăpător hangar pentru o avionetă sau un planor, când un veritabil doc pentru diverse ambarcaţiuni, mai mari sau mai mici, mi-am dat seama că nu degeaba adusese vorba de o flotă. Se aflau acolo, într'adevăr două sau trei caiace, două yole olimpice, un skiff, adus la reparat, o barcă mare pescărească, una tip Cişmigiu, şi, — pe jumătate înăuntru pe jumătate afară, — două cuttere cărora le mai lipseau doar catargele.

Le-am trecut pe toate în revistă, urmat ca suită de maestrul Mereanu şi nedespărţitu-i cirac şi lucrător, care tot Vasile se numeşte — Vasile Negraru.

Dar ce nume mi-a fost dat să citesc pe **bordajul** ambarcaţiilor! Care de care mai neaşteptate: Haiduc, Năluca, Oţu, Svârluga, Hai şi tu, Pescăruş, Soarbe Zări şi alte asemenea.

Am mai fost şi mai apoi prin „fabrica“ meşterului Mereanu, şi m'am obicinuit perfect cu **„flota de uscat“** a d-sale, mereu alta, fiindcă, de îndată ce erau gata, ambarcaţiile ieşite din mâna meşterului Mereanu, erau ridicate şi duse să fie încorporate diverselor flote de pe apele româneşti: la Herăstrău, la Snagov, la Dunăre sau la Mare.

Am călcat întotdeauna pe urmele câte unui alt musafir, îndrăgostit şi de profilul svelt al micilor... nave, dar şi minunat de mâna meşteră a lui Vasile Mereanu, care, între timp nu şedea deloc. Mai făcea fie o machetă pentru un vas mai mare, fie o barcă uşoară sau un cutter, ori cine ştie ce reparaţii yachtului „Santa Maria“ al d-rului I. Claudian.

Am mai fost şi deunăzi la maestrul Mereanu. Ei, dar nu mi-a mai fost uşor să mă plimb prin atelier, fiindcă din podea până în tavan şi din perete în perete era ocupat de un vas mare de tot, un adevărat vapor. Pe meşter nu-l vedeam deloc dar din pântecele corăbiei am auzit un glas:

— Urcă sus pe scară, dacă vrei să ne vezi.

Am găsit repede scara, m'am urcat — şi, strecurându-mă printre bord şi tavanul atelierului am coborît şi eu în corpul vaporului. Acolo am putut să mă plimb în voie şi să ascult spusele meşterului Mereanu. Ceiace vedeam era un yacht cu motor — un motor mare „Ford“ — şi pânze, al inginerului Sfinţescu dela calea ferată.

Croit mare — şi frumos — abia mai încăpea în atelierul-hangar,

D-na şi d. Mario de Santo cu „OŢU“ la Carmen Sylva

unde aveau loc, până atunci, atâtea bărci. Sus chiar nu se mai putea umbla şi pentru a-i putea lucra **puntea** şi **cok-pittul** de comandă — spunea meşterul — trebuie să dărâme acoperişul.

M'am minunat mult şi de această ultimă ispravă şi am întârziat până seara privind cum răsar de sub ciocan şi teslă instalaţiile interioare ale vasului: ici bucătăria, colea cabina de dormit, dincolo cabina motorului.

Târziu, când ne întorceam spre oraş, am spus — pe bună dreptate — meşterului să pună deasupra atelierului — chiar dacă rămâne fără acoperiş — o firmă mare: **„Şantierele navale Vasile Mereanu“.**

Mi-a replicat, arătându-mi vasta câmpie dimprejur. N'are rost, voia să spună, în atâta întindere de uscat, fără pic de apă, să vorbeşti de şantiere... navale.

Dar, continuând drumul, din gropile Vergului, ca o desminţire, un cor de broaşte şi-a asvârlit provocător în aer notele: semn că apă tot e în apropiere.

Maestrul Mereanu a început să zâmbească. Dar totodată să ridice o sprânceană în semn de negaţie.

Firma, adică cu toate astea, tot n'o va pune.

Const. Tomescu

NAUTICE

Cupa chalenge „Dan Simionescu Rîmniceanu“

pentru campionalul inter cluburi de yole olimpice

Sâmbătă 3 şi Duminică 4 nie, vor avea loc pe lacul Herăstrău în faţa Clubului Y. C. B. plecările pentru cursele inter cluburi de Yole Olimpice.

Dăm aici regulamentul cupei :

1) Regatele de Yole Olimpice pentru Cupa „Dan Simionescu Rimniceanu“ se vor disputa între cluburile Bucureştene.

Cupa se va disputa odată pe an până cel mai târziu la 1 Iulie.

Clubul care va câştiga cupa de trei ori consecutiv, va rămâne câştigătorul ei definitiv.

2) Fiecare club trebue să înscrie în această competiţiune câte doi reprezentanţi.

3) Se vor disputa atâtea curse câte cluburi vor lua parte, astfel ca fiecare club să alerge de fiecare grup cu câte două ambarcaţiuni.

Parcursul va fi totdeauna pe lacul Herăstrău iar sensul, forma şi numărul de ture se vor stabili cu un sfert de oră înainte de start de către comisia cursei.

4) Ambarcaţiunile vor fi repartizate de către Comisia curselor, astfel ca diferenţele de material să nu influenţeze rezultatul cursei.

5) Clasamentul se va face conform regulamentului Internaţional pentru Monotipe şi va câştiga acel club care va însuma cel mai mare număr de puncte.

6) Comisia curselor cupei „Dan Simionescu Rimniceanu“ va fi formată din :

Preşedintele regiunei

Secretarul General al Y. C. R. R.

Donator

şi doi membri desemnaţi de preşedintele regiunei.

7) Pentru orice contestaţie, Comisia Cupei, va judeca în prima şi ultima instanţă,

SPECTACOLE

Teatre

MUNCA ŞI VOE BUNA: matineu: Doctorul ştie tot şi Capra cu trei iezi; seara: Roata'n patru colţuri.
LIGA CULTURALA: Henric IV.
COMOEDIA: matineu şi seara: Nu există surprize.
CIRCUL BUSCH (lângă arena Venus): Zilnic ora 3 şi 9 seara.

Cinematografe

ARO: Maria Chapdelaine şi jurnal Fox.
CAPITOL: (grădină şi sală): Cavalcada destinului, jurnal Metro şi jurnal O.N.C. cu defilarea 9—10 Mai.
SCALA : D-l şi d-na Detectiv şi jurnal Paramount.
CARLTON: „Nebuniile vacanţei“ cu Ginger Rogers şi Douglas Fairbanks jr., Jurnal Fox.
A.R.P.A. : Alarma în India şi Liliacul.
SAVOY : Vis de tinereţe şi Barnabe.
FEMINA : Poltava şi jurnal Fox.
REGAL : Pentru patrie şi jurnal Paramount.
TRIANON: Se lasă noaptea şi jurnal Paramount.
PALAS BULEVARD : Uliţa durerii şi Un băiat timid.
SELECT: „Dineu la Raitz“ cu Annabella şi Paul Lukos, jurnal Fox.
ROXY: Oamenii de mâine; jurnal şi completare.
ELYSÉE: Continuarea succesului dela Trianon: „Intre glorie şi dragoste cu Robert Taylor, jurnal Paramount.
FORUM (Bul. Elisabeta 5): Citadela şi Conflict.
OMNIA: Vreau să mă mărit şi Diavolii aerului.
RIALTO: Uliţa durerii şi Dedectivul doamnei.
BIZANTIN : O lacrimă pe mormânt şi Misterul unei crime.
NISSA: Romanţa argentineană şi tropolei.
Alarmă în noapte.
AMERICAN : Fecioara rătăcită şi Declasaţii.
AIDA : Vacanţa şi Stăpânul Meropolei.
BARCELONA : Ultimul gangster şi Cinci comedii.
COTROCENI Domnişoara vedetă şi Pentru viaţa unui om.
CARMEN: Submarinul D I şi Dragoste cu năbădăi.
DACIA : Flăcări la orizont şi Toată lumea cântă.
DIANA : Robinson Crusoe şi Alaska
DICHIU: Frou-Frou; Frivola Domnişoara Brent şi jurnal O.N.T.
EDISON : Citadela, Spune-mi cine eşti şi trupa Titi Mihăilescu.
FRANKLIN : Yoshiwara şi Capriciile destinului.
FLORIDA : Zaza şi Diamantul sultanului.
GLORIA : Păcatul Helenei Wilffur şi Vis de tinereţe.
GRAND: Omul cu masca (Mascatul) Operă complectă.
ILEANA : Brigada morţii şi Colivia de aur
IZBANDA : Stan şi Bran în Fra Diavolo şi Vacanţa.
LIA : Bestia umană şi Fraţii Ritz în călăreţii veseli.
LUCIFER : Seniorita şi Corsarul.
MARNA : Shirley salvează America ; Evadatul din insula Dracului şi trupa de reviste Titi Mihăilescu.
MARCONI : Vulturul negru (seria I şi II); jurnal românesc O.N.C şi Paramount.
MODEL : Inchisoare fără gratii şi Ultimul post.
MILANO : De-aşi fi rege si Femei în lanţuri.
NERO : Conflict şi Valetul şi contesa.
ODEON : Viaţă furată şi A opta nevastă a lui Barbă Albastră.
PARIS : Drama din Shanghai şi Eva.
PACHE : Heidi, fetiţa munţilor şi Floare de ghiaţă.
PAX : Contesa Walewska şi India în flăcări
RAHOVA : Fecioara rătăcită şi Masca eternă.
REX : Legiunea de onoare si Totul pentru tine.
ŞIC: Oameni şi fiare şi Jocheul Roşu.
SPLENDID : Viaţă furată şi Primejdia.
TRIUMF : Tigrul din Arizona şi Minciuna Ninei Petrowna.
TOMIS : Miss Catastrofa şi Cei mari.
UNIC : Bestia umană si Trustul veseliei.
UNIREA : Prinţesa Tarakanova şi Avantgarda Eroilor.
VENUS : Neapole sub sărutul focului şi Strigătul sălbaticilor.
VOLTA BUZEŞTI: Bestia umană; Detectivul doamnei şi revista : Bucureşti 'n Lună.
VOLGA : Bestia umană şi Romanţa argentiniană.

Football Football Football Football

Technică, technică, technică...

Am remarcat acum câtva timp — discutând matchul Anglia-România — că echipa națională a onastră a comis o serie aproape continuă de greșeli mai mult sau mai puțin elementare.

S'a scris în altă parte că englezii ne-au dominat sub raportul condiției fizice și că echipa noastră n'a avut niciun sistem de joc. etc.

Ceia ce vrem să remarcăm în rândurile următoare este tocmai acest fapt de mare semnificație technică.

Am putut vedea la jucătorii englezi pasele puternice și lungi deschideri pe aripă, pe care înaintașii și halfii britanici le executau cu egală măestrie.

Este un lucru, care s'a detașat puternic și a apărut în toate matchurile, pe carl le-au disputat pe continent.

In domeniul technic footballiștii englezi ne sunt de departe superiori. Și lucrul acesta nu s'a prezentat numai în matchul dela București, ci pretutindeni, acolo unde a jucat echipa Angliei.

Această sdrobitoare superioritate technică a insularilor e incontestabil arma lor principală.

Felul cum conduc mingia, cum aleargă cu ea, rămân lucruri, cari nu pot fi egalate încă de nimeni.

Technica Marei Britanii? Iată ceia ce vrem să analizăm în rândurile de față: technica, marea, magnifica armă a footballului englez.

Pentrucă însușirile de căpetenie ale unui jucător sunt acelea de ordin technic.

Ca să poți adopta un sistem de joc, trebue să controlezi perfect mingia. Să poți executa cu capul și piciorul tot ceia ce intuiția sau imaginația îți spune că ar trebui să faci în momentul fazei considerate.

Un stop perfect, o deschidere de 30-40 metri pe aripă — iată condițiile technice, pe care trebue să le îndeplinească orice jucător de football.

Numai atunci el poate aborda „capitole" superioare: tactică, sistem de joc.

Până atunci, el nu are decât de învățat.

Jucătorii britanici, cari posedă în gradul cel mai înalt aceste însușiri excepționale, se pot preocupa de așa numitele capitole de academie înaltă a jocului de football.

(Fără acest perfect control al mingiei toate celelalte lucruri apar ca simple discuții zadarnice).

Echipa națională a Angliei a fost în primul rând o formație posedând o technică individuală de profunzime maximă.

Lucrul este cu atât mai semnificativ cu cât aceste formidabile însușiri technice nu sunt native ci formate, învățate la „școală".

Școală care în ultimă analiză se reduce la experimentarea până la refuz a celor două mari legi ale footballului: Stopul și deschiderile pe aripă dela distanță — adică aceia ce e de neconceput pentru continentali.

Englezii cunosc bazele footballului și de aceia îl joacă desăvârșit.

O ședință de antrenament britanic cuprinde un spațiu de timp suficient de lung.

Juniori și vedete controlează mingia, se antrenează cu o asiduitate excepțională.

Technica nu este o problemă de talent integral ci una de exercițiu continuu.

O dovadă? Primul antrenament la Arsenal al lui Bryn Jones — jucătorul plătit cu 20.000.000 — a fost acela de a stopa mingia.

Aceste metode de antrenament trebuesc studiate și aprofundate chiar de jucătorii continentali. Ei trebue să înțeleagă că numai învățând și exersând — chiar dacă sunt vedete — vor putea, dacă nu să egaleze, dar să se apropie cât mai mult de perfecțiunea technică a footballului britanic.

Petre Steinbach

„Squadra Azzurra" pleacă azi în turneul celor 3 „B"

(Urmare din pagina I-a)

anunțat că în după amiaza zilei în care vor sosi, adică Sâmbătă 10 Iunie, jucătorii vor face un ușor antrenament pe stadionul A. N. E. F.

*

Matchul acesta cu Italia va fi un bun prilej pentru oficialii români pentru a rezolva problema antrenorului federal, pentru care s'au adresat federației italiene, ca să-i recomande unul.

Răspunsul, italienii îl vor da cu prilejul matchului dela București.

*

Cu ce echipă însă, va juca România?

După informațiile pe care le deținem, nu va difera prea mult de aceia care a jucat contra Angliei.

Este sigur sau aproape sigur că Felecan I îl va înlocui pe Buerger, că Juhasz va juca deoarece Fieraru nu se va putea pune în formă până atunci, că Reuter, Bodola etc. vor face parte din atac.

*

Echipa națională, în formă definitivă, se va alcătui Duminică seara. Sâmbătă și Duminică majoritatea jucătorilor selecționabili vor putea fi urmăriți în partidele dela București, iar seara Biroul Federal va alcătui teamul național.

Firește că și partidele din provincie, la care vor participa selecționabili, vor fi puse sub observație.

*

Iată, așa dar, o nouă perioadă de friguri și preparative nelipsite în preajma marilor evenimente.

Anglia, Italia....

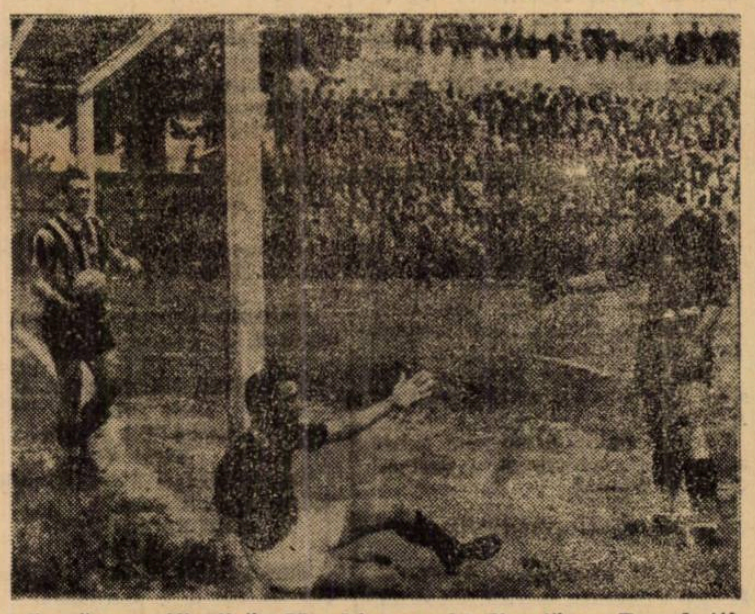

Scenă semnificativă: Marchio nneschi discută cu Peruchetti despre anularea golului înscris de el

C.A.M.T. a învins

Reprezentativa Banatului Jugoslav cu 8-2 (4-1)

In a doua zi a turneului echipei timișorene C.A.M.T. în Jugoslavia, înfruntând reprezentativa Banatului jugoslav, românii au obținut o victorie categorică la scorul de 8:2 (4:1).

Această victorie este extrem de prețioasă deoarece advrsarii din ziua doua sunt net superiori celor înfruntați în prima zi. Punctele învingătorilor au fost înscrise de Soecs (4), Toth (2), și Cota (2).

Noua achiziție a C. A. M. T.-ului Cota — luat special în vederea promovării în prima divizie națională — a fost excepțional, detașându-se net din ceilalți jucători de pe teren.

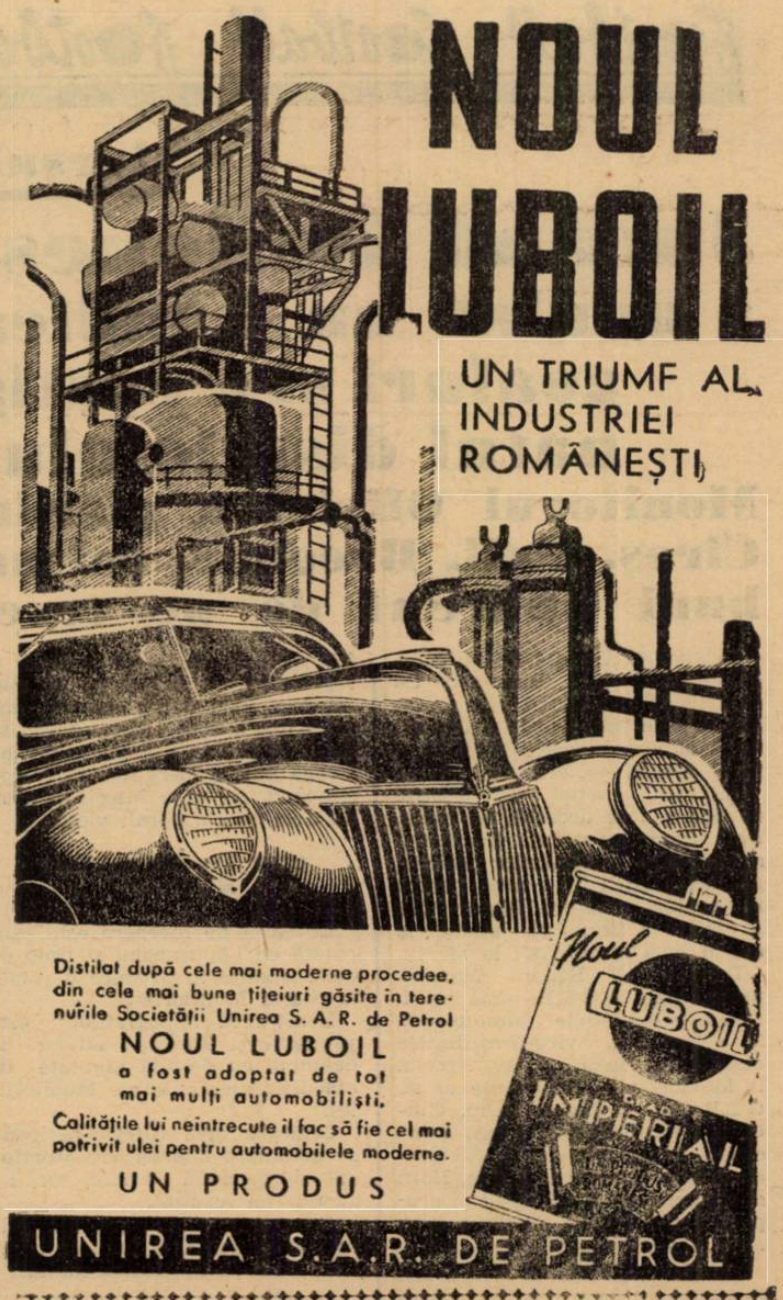

Juventus și Torino

vor să joace în străinătate

Se vor oferi și la București

Torino. — Cele două echipe locale Juventus și Torino abia au terminat lunga și obositoarea campanie a campionatului, că se și pregătesc pentru turnee în străinătate, în care scop au început tratativele cu diverse echipe străine.

Aceste turnee, ca o compensație a faptului că cele două echipe torineze nu participă anul acesta în Cupa Europei Centrale, vor trebui să îmbunătățească finanțele cluburilor Juventus și Torino și să ofere ocazii pentru încercări de noui formații în vederea viitorului campionat.

N.R. — Nu este deloc exclus ca Juventus și Torino să facă asemenea oferte și în România și Jugoslavia.

Nume noui în echipa Bulgariei

Politica de întinerire a echipei naționale

Sofia. — *Federația bulgară este intens preocupată în prezent de întinerirea și improspătarea cadrelor echipei naționale.*

O primă încercare s'a făcut cu prilejul matchului cu Letonia, în contra căreia a jucat următoarea formație:

Videnoff — Ilieff, Balakcieff — Petroff, Stefanoff, Zografoff — Nikoloff, Angheloff, Kiroff, Pacegieff, Bobeff.

Deși din vechea gardă nu figurează decât trei jucători (Angheloff, Nikoloff și Balakcieff), totuși echipa aceasta a dat complectă satisfacție. Și nu pentrucă a învins Letonia cu 3-0, ci pentrucă a avut o comportare, a practicat un joc individual și de ansamblu care au dovedit multă capacitate.

Dealtfel, cu mici excepții, aceasta este echipa B a Bulgariei și majoritatea a jucat anul trecut la Rusciuk contra României B.

Având acest prim rezultat, forul bulgar va continua opera de cultivare a elementelor tinere pentru a asigura echipei naționale un rezervor bogat de alimentare.

Juventus

va juca la 18 Iunie cu Craiovan la Craiova

In urma inițiativei grupării Craiovan, la 18 Iunie, se va disputa la Craiova matchul amical dintre Juventus (București) și Craiovan.

Incasările ce vor rezulta la această partidă vor fi donate pentru fondul înzestrării naționale.

Football Football Football Football Football Football Football

Marşul spre divizia B

Jucând italieneşte, AGER a anulat un handicap de două goaluri şi a câştigat campionatul districtului Bucureşti

Monitorul Oficial a pierdut cu 5-3 (1-2)

Cireş, Pall, Bregher, cei mai buni oameni de pe teren

In sfârşit! Cunoaştem pe campionul districtului Bucureşti. Cu câtă trudă şi-a făurit victoria A. G.E.R.! Terenul Turda a fost eri după amiază la orele 17.30 martorul acestei victorii.

Interesul suscitat de această partidă a fost deosebit de mare. Dată fiind importanţa matchului şi mai ales a urmărilor fericite, pe cari acestea le-ar avea pentru învingător, chiar d. Maior Gh. Brezeanu a ţinut să asiste la match dela start până la sfârşit.

D-nii: Col. Egizzio Massini, preşedintele A.G.E.R.-ului, ing. I. Bălan, preşedintele Monitorului, N. Niculescu, vice-preşedintele districtului Bucuresti, av. Necolai I. Moldor, vice preşedinte al A. G.E.R-ului. d. maior Paliu, Giulescu, Pamfil Nistor, Virgil Clinceanu, I. Dragonovici, I. Niculescu. Dorin. Benetand, Ancăn, Horn şi o sumedenie de delegaţi ai grupărilor districtuale au ţinut să asiste la acest match.

Am asistat la o luptă care a fost sustinută cu elan şi voinţă dârză timp de 90 minute de ambele tabere. A.G.E.R. a câştigat! Şi dacă a câştigat — o victorie pe deplin meritată — aceasta se datoreşte în primul rând că a ştiut să-şi dozeze efortul în aşa fel ca sfârşitul matchului să-i găsească în plină acţiune şi apoi n'au descurajat nici atunci când situaţia părea iremediabil pierdută pentru ei.

Au început destul de timid, au fost dominaţi categoric, dar n'au descurajat, astfel că au terminat triumfători, însuşindu-şi o victorie extrem de preţioasă.

Învinşii au fost la înălţimea învingătorilor — dar n'au ştiut să profite de toate ocaziile ivite de-alungul matchului.

Au condus cu 2—0 şi apoi cu 3—1 şi n'au ştiut cum să-şi dozeze efortul pentru a menţine un rezultat categoric în favoarea lor. Tot ce s'au străduit în 70 minute să înscrie, a fost egalat într'un singur minut.

Căci s'au culcat pe laurii unei victorii incerte, slăbind alura şi permiţând adversarului să-şi revină şi să conducă apoi ostilităţile. Jucătorii Monitorului uitaseră probabil că un match comportă o egală străduinţă şi efort continuu dealungul celor 90 minute.

Un singur om al Monitorului a ştiut ce vrea Acest om este Cireş. Cireş care a făcut la interval de trei zile două partide diametral opuse.

Cu o viziune perfectă a jocului, a reuşit să stârnească panică, pătrunzând cu uşurinţă printre adversari. A deschis extremele, a trecut în apărare, a shootat la poartă şi a înscris două goaluri în stil de vedetă consacrată. Farcaş a fost apoi unul din jucătorii cu intuiţie a ocului, care a jucat egal în tot cursul matchului.

Şi acum, putem afirma că acel ce a adus victoria A.G.E.R-ului a fost Pall. După ce s'a străduit o repriză întreagă, fără să fie ajutat de ceilalţi patru atacanţi, după pauză a reuşit să-i angreneze cu jocul său în aşa fel, încât întreaga linie a mers într'un tempo crescând, iar el a înscris şi goalul dela care a pornit victoria.

CUM S'A DSFAŞURAT MATCHUL

Lovitura de începere este executată de Lăpuşneanu şi timp de două minute se produce o rafală la poarta Montiorului.

Reacţiunea „tipografilor" este promptă şi fundaşii adverşi se descurcă cu destulă greutate de atacurile insistente ale Monitorului.

Urmează apoi câteva perioade de dominare alternativă. Monitorul obţine două cornere, cari nu au nici-un rezultat.

Dominarea albilor este din ce în ce mai evidentă, şi fundaşii acestora joacă pe centrul terenului.

O acţiune a lui Cireş este terminată cu un formidabil shoot în bară, shoot repetat şi de Baneş II tot în bară şi expediat apoi mult deasupra porţii lui Preda.

Iată că inevitabilul se produce. Cireş trece singur printre halfi, se debarasează apoi de fundaşi printr'un dribling scurt şi cu latul ghetei înscrie uşor în colţul drept al porţei. Suntem în minutul 30 şi Monitorul conduce cu 1—0.

Bine deschis de Farcaş, Buia face o cursă de unul singur până în marginea careului de 16 m., unde, — pe când se pregătea să tragă la goal — este foultat de Frenkel II. Tot Buia bate lovitura, care ajunge la Cireş. Mai mulţi A.G.E.R-işti sar să degajeze terenul, dar Cireş e mai iute şi împinge balonul în poartă deci în minutul 35.

2—0 PENTRU MONITORUL OFICIAL

Roş-galbenii refac terenul şi întreprind acţiuni din ce în ce mai periculoase. Bregher trece extrem dreapta, în locul lui Creţu II. De pe la 35 m. expediază pe sus o mingie în colţul opus al porţii adverse. La minge sar Lăpuşneanu, Cristoloveanu şi Pleşa. Ultimul este împins în plasă odată cu balonul.

Arbitrul fluieră sfârşitul primei reprize. Deci

2—1 PENTRU MONITORUL OFICIAL

Şi începutul celui de-aldoilea mi-temps este în posesia „albilor".

Cireş ia din nou o minge pe saema sa şi în apropierea careului de 16 m. o trece lui Baneş II. Creţu II încearcă să-l oprească, un reuşeşte. Frenkel ese intempestiv din poartă, iar monitoristul împinge uşor mingea, care se rostogoleşte în plasă.

Suntem în minutul 52 de joc. Nu trec decât trei minute şi în acest interval se produce un hands în careul Monitorului.

Lovitura de pedeapsă este executată de Cristoloveanu, astfel în minutul 55, scorul ste 3—2 pentru Monitor.

SURVINE EGALAREA...

Şi apoi, un sfert de oră, dominarea alternează. Lansat, Sandu Petrescu este fonetat de Mişa aproape de linia de corner. Tot Sandu execută lovitura. Foarte frumos, pe jos iar Pall cu „latul" o expediază în plasă în cel de-al 70-lea minut.

...ŞI APOI VICTORIA

Nu trece decât un minut. Monitorul parte desorientat de această întorsătură, astfel că îi este uşor lui Pall să se profileze printre halfii adversi şi să-i treacă mingea lui Lăpuşneanu. Acesnu se pripeşte. Potriveşte mingea şi apoi o trimite puternic în colţul opus portarului.

Descurajarea pune stăpânire pe sufletele „albilor" şi le toarnă plumb în picioare. Totul s'a năruit.

Reacţiunea lor este timidă şi doar Cireş mai încearcă câte o incursiune. Una este terminată chiar cu un frumos „cap" respins în corner de Frenkel. Atât.

Căci în minutul 78 Şerban înscrie al cincilea şi ultimul goal al A.G.R-ului.

Restul timpului nu mai poate aduce nici o schimbare, — deşi A. G. E. R. domină.

CUM S'AU COMPORTAT

Intreaga formaţie a A. G. E. R-ului a muncit, meritul victoriei împărţindu-se între cei 11 jucători în mod aproape egal.

Frenkel a făcut la început câteva greşeli, compensându-se apoi prin salvarea a două sau trei goaluri aproape făcute. Perechea de fundaşi foarte bună, în special Bregher. Acesta din urmă a făcut o partidă excepţională mai ales în postul de extrem dreapta, de unde a produs panică. Dintre halfi s'a detaşat Şerban, urmat de Sile Iordăchescu, mai bun în repriza doua şi de Creţu I. Cel mai bun din linia de atac a fost Pall. Toate acţiunile pornite dela el s'au terminat cu goaluri.

Lăpuşneanu a început prost pentruca să termine deslănţuit.. Cristoloveanu util, iar Sandu Petrescu extrem de periculos în incursiunile făcute.

Monitorul a contat în tot cursul matchului pe trei oameni: Cireş, Farcaş şi Pleşa, foarte buni.

Halfii de margine, au lăsat un mare goal între ei şi fundaşii permiţând atacuri periculoase ale adversarului.

Preda şi Mitu modeşti. Baneş II a înscris un goal, dar n'a strălucit. Mişa bun. Percu nesigur în repriza doua. Buia periculos în prima repriză.

Matchul s'a desfăşurat într'o atmosferă de perfectă sportivitate, fără niciun fel de incident.

Iată formaţiile:

A.G.E.R: Frenkel I, Frenkel II, Bregher (Creţu II), Creţu I, Şerban, Iordăchescu, Creţu II (Bregher), Pall, Lăpuşneanu, Cristoloveanu, Candu Petrescu.

Mon. Oficial: Pleşa, Mişa, Penu, Titi Niculescu, Farcaş, Pătraşcu, Buia, Baneş II, Cireş, Mitu, Preda.

— i ş —

Juventus se antrenează azi şi aşteaptă cu încredere matchul cu A. M. F. A.!

Duminică, Juventus susţine ultimul match din actualul campionat. Bucureştenii, în urma rezultatului obţinut Duminică la Timişoara, au scăpat de retrogradare şi nu vor mai juca deci sub spectrul fricii.

SATISFACŢIE

Toţi jucătorii fără excepţie sunt absolut satisfăcuţi de comportarea echipei în matchul cu Ripensia şi absolut toţi subliniază faptul că jucătorii — ca totdeauna când clubul a trecut prin pericol serios — şi-au făcut datoria cu cea mai deplină conştiinţă.

AZI ANTRENAMENT

Jucătorii juventişti se antrenează azi după masă la Mogoşoaia pe terenul A. S. Distribuţiei, sub conducerea lui Dobo.

Dat fiind că a trecut prea puţin timp după jocul cu Ripensia, care le-a cerut un efort suplimentar şi că oboseala inerentă le este augmentată şi de călătorie, antrenamentul va fi foarte uşor: câteva exerciţii gimnastice, condiţie fizică şi foarte puţin cu balonul.

OPTIMISM

Echipa d-lui inginer Cezar Popescu aşteaptă cu mare încredere matchul pe care-l va susţine împotriva Amefei.

Jucătorii, scăpaţi de coşmarul retrogradării sunt acum calmi şi siguri de posibilităţile lor. Privesc jocul viitor cu mult optimism şi toţi sunt de părere că după ce au câştigat în deplasare nu mai pot pierde pe teren propriu.

Delegaţii federali pentru matchurile divizionare de Duminică

DIVIZIA NAŢIONALA A.
Sâmbătă 3 Iunie, Bucureşti
Rapid-Venus, teren A.N.E.F. delegat federal d. avocat Chiţu.
Dumineca 4 Iunie, Bucureşti
Sportul Studenţesc—Victoria, delegat federal d. M. Konstant.
Juventus—Amefa, delegat federal d. maior Ernescu.
PLOEŞTI
Tricolor C.F.P.V.—F. C. Carpaţi, delegat federal d. N. Căplescu.
ARAD
Gloria—U. D. R., delegat federal cpt. Bugariu V.
TIMIŞOARA
Chinezul—Ripensia, delegat federal d. N. Fărcăşanu.

DIVIZIA NAŢIONALA B.
Seria Estică
GRUPA DE NORD
Tighina
Traian—Mihai Viteazul, delegat federal d. lt. Catană V.
GRUPA DE SUD
Bucureşti
Unirea Tricolor—A. S. C., delegat federal d. I. Burduloiu.
Turda—Mociorniţa Colţea, delegat federal d. maior Gh. Brezianu.
Telefon Club—Franco Română, delegat federal d. N. Urzică.
Brăila
Dacia Unirea—Prahova.

SERIA VESTICA
GRUPA DE NORD
TG. MUREŞ
Monopol—Ind. Sârmei, delegat federal d. St. Pantea.
CAREI
Victoria—S. G. S., delegat federal d. dr. I. Gherman.
BAIA MARE
Tricilor—Universitatea, delegat federal d. Iuliu Pop.
ORADEA
Stăruinţa—Mureşul, delegat federal d. E. Buza.
GRUPA DE SUD
ORADEA
C.A.O.—C.A.M.T., delegat federal d. Eronim.
LUGOJ
Vulturii—C.F.R., delegat federal d. Iuliu Blaj.
LUPENI
Minerul—Craiovan,- delegat federal d. Pop Ioniţă.

Programul jocurilor de campionat districtual

Sâmbătă 3 Iunie 1939.
DIVIZIA NAŢIANALA A
F. C. Rapid — Venus, teren A. N. E. F., ora 17.45, Ionescu Ţope. Paulini Hans, Caciuc Leonard.

Dumniică 4 Iunie 1939
DIVIZIA NAŢIONALA
Juventus — A.M.E.F.A., teren Venus, ora 17.45, Teofil Moraru, Secuşan D., Vasilescu Bart.
Sp. Studenţesc — Victoria, teren Venus, ora 15.45, Bartolomeu, Repanovici Radu, Paren Aurel.
Unirea Tr. — A. S. Contanţa, teren Unirea, ora 11, ifando Denis, Ionescu Ştefan, J. Ionescu.
Turda — Mociorniţa Colţea, teren Turda, ora 11, Creţu Aurel, Vasiliu Petre, Greculescu Petre.
Luceafărul — Franco Română, teren Venus, ora 11, Chiţu, Dumitrescu Tr., Kallai Francisc.

Categoria I-a, seria A.
Ind. Iutei — Gloria, teren Iuta, ora 11, Bercovici Herman, Weber Ludovic. Flueras.

Categoria I-a. seria B.
Pebe — Av. Sportiv, teren A C. S. A., ora 9.30, Horenştein Wolf, Ambrozie, Obreja Gh.
Militari — A. C. S. A., teren Militari, ora 17.45, Muscan Jean, Mihăilescu Petre, Grozea.
Lupeasca — Adesgo, teren Turda, ora 9, Drăgan Emil, Kahane Marcel, Tulbure Lazăr.

Categoria II-a, seria A.
Metropola — Universul, teren S. T. B., ora 11, Bauer Eugen, Vogl. Em., Schwartz Vasile.
Colentina — C. Românească, teren Colentina, ora 17.45, Kleinikel Anton, Machiţescu, Simon Eugen.
C. F. R. B. Tr. — Zburătorii, teren B.T.M.T., ora 11, Gorgea, Nicoară, Logofătu.
Generala — Griviţa, teren Stadion, ora 11, Farkaş C., Dumitrescu Ion, Dumitrescu Eugen
Biruinţa — Sp. Muncitoresc, teren Biruinţa, ora 17.45, Kallai Francisc, Dumitrescu M., Prof. Robu.

Categoria II-a. seria B.
L. P. N. — Metalosport, teren Unirea, ora 17.45, Zamfirescu Z., Manolescu, Firan Teodor.
Ciclop — Stăruinţa, teren Militari, ora 9.30, Protopopescu P., Minicu Const., Mehrer W.
Victoria — Dâmboviţa, teren Iuta, ora 9, Weber, Alterescu J., Necşulescu.
Orfeus — Carmen, teren Velodrom, ora 9, Petrescu H., Ştefănescu J.
Garaj. Mihăescu — Arsenal, teren S. T. B., ora 9, Bărbulescu Ştefan, Schwartz Vasile, Sauciuc.

EXTRAORDINAR
în 4 zile
EDIŢIA II-a
AMINTIRI... VINURILE MELE
de IANCU BREZEANU

Football Football Football Football

Trei matchuri de divizia B, Duminică dimineaţa în Capitală

Unirea Tricolor susţine cel mai greu match din câte mai are până la sfârşit

Duminecă dimineaţa, Capitala noastră care de câtva timp a avut numai câte un match de divizia doua, are un program excepţional de bogat şi interesant. Se vor disputa nu mai puţin de trei matchuri, toate foarte strânse şi interesante :

Unirea Tricolor—A. S. Constanţa.

Turda—Mociorniţa Colţea.

Telefon Club—Franco Româna.

VOM AVEA UN PROGRAM CUPLAT ?

Toate trei matchurile sunt la fel de interesante : al Unirii Tricolor, deoarece este cel mai greu obstacol al oborenilor pentru a rămâne în primul loc al clasamentului, iar celelalte două pentrucă sunt într'adevăr decisive în privinţa retrogradării.

Dacă se vor disputa fiecare separat, e greu de crezut că fiecare organizare în parte va face încasări serioase, cu excepţia oborenilor cari au cel mai important joc.

Se pare că înşişi organizatorii şi-au dat seama de acest lucru şi au început tratative pentru cuplaj. Unirea Tricolor, a făcut deocamdată oferta celorlalţi doi organizatori Telefon Club şi Turda pentru a cupla. Răspunsul urmează să fie dat până mâine seară.

Credem că ar fi chiar în interesul cluburilor să înţeleagă avantagiile ce decurg din cuplaj şi să scutească publicul de a trage la sorţi pe care arenă să meargă.

PROMOVEAZA SAU NU UNIREA TRICOLOR ?

După ce a trecut prin emoţii extraordinare, Unirea Tricolor s'a văzut din nou în fruntea clasamentului numai la o săptămână în urma evenimentului care dăduse posibilitate Prahovei să-i ia locul.

Duminecă, oborenii susţin cel mai greu match din cele ce mai au până la sfârşitul campionatului. Adversarul, A. S. Constanţa, nu are nevoe de nici o recomandaţie specială. Este fără îndoială una din cele mai bune echipe dintre cele cari fac parte din grupa sa. Constănţenii au suferit în ultima vreme câteva înfrângeri — surprize veritabile la vremea lor — dar au jucat în condiţiuni excepţional de grele, cu câte 5—6 jucători concentraţi.

Acum, echipa este completă, la punct cu antrenamentul şi deci cu atât mai periculoasă pentru Unirea Tricolor. Aceştia vor trebui să învingă însă neapărat, deoarece altfel nu mai intră în prima divizie.... Şi în asemenea condiţiuni, nu credem ca Unirea Tricolor să piardă.

DERBYUL CODAŞILOR

Matchul dintre Mociorniţa Colţea şi Turda, unul din derbyurile Capitalei, este foarte important căci contează enorm în lupta pentru salvarea dela retrogradare.

Indiferent de rezultatul matchului, partida va fi disputată la extrem, deoarece între cei doi adversari există o rivalitate pe drept cuvânt fără seamăn, încă din timpul când ambii luptau pentru calificarea în divizia B. A fost atunci şi un proces între ei, cu oarecare răsunet, cu acuzaţii de cumpărări de jucători din partea Turdei şi rivalitatea s'a prelungit astfel peste limitele îngăduite în sport.....

Cum jocul va avea loc pe arena dela Ghencea, va fi cu siguranţă disputat cu mijloace cari nu vor fi prea scrupulos alese de gazde..... cari numai prin această prismă au prima şansă.

TELEFON CLUB TREBUE SA CAŞTIGE

Pepiniera Venuuslui trece momente foarte grele şi are neapărată nevoe de punctele de azi, pentru a putea încă spera să scape de retrogradare. Au însă un match foarte greu, dar nu imposibil de câştigat. Mociorniţa Colţea a dovedit-o şi sperăm că Telefon Club îi va urma exemplul. Va trebui însă să muncească foarte mult.

NEVRARGYL
Dr BOUSQUET
CALMEAZĂ IMEDIAT DURERILE DE CAP ŞI ORI CE NEVRALGII

RAPID-VENUS nu se poate disputa la A. N. E. F.

S'a anunţat că matchul Rapid-Venus, de Sâmbătă după amiază se va disputa pe arena A.N.E.F.

Or, eri, Straja Ţării a trimis A.N.E.F.-ului o adresă prin care anunţă că terenul este indisponibil pentru orice fel de manifestaţie sportivă până după serbările dela 8 Iunie.

Aceasta pentrucă, în vederea exerciţiilor de gimnastică ale străjerilor, terenul a fost marcat cu cue cari nu mai pot fi scoase.

In plus, cohortele liceelor militare cari abia eri au sosit în capitală, vor face desigur Sâmbătă după amiază o repetiţie generală.

Matchul Rapid—Venus nu se poate deci disputa la A.N.E.F. Unde va avea loc? Probabil la Venus.

Amefa are şanse la locul al doilea... ...şi poate va juca şi în C. E. C.

După cum s'a anunţat la timp ediţia de anul acesta a Cupei Europei Centrale nu a fost definitiv fixată căci nu se ştie dacă echipele fostei Cehoslovacii vor putea participa.

In cazul când ele nu vor lua parte la competiţie e foarte probabil ca România şi Jugoslavia să fie admise cu câte două echipe.

Această posibilitate readuce din nou în actualitate lupta pentru locul al doilea al clasamentului primei divizii naţionale căci cine îl ocupă, are poate şansa să joace în cupa Europei Centrale.

Candidaţi sunt doi: Amefa şi Ripensia. Prima şansă aparţine însă arădenilor, căci dacă aceştia învinge pe Juventus totalizează 25 puncte.

Or, Ripensia care pierde Duminecă în faţa Chinezului, nu mai poate aduna de cât 24 presupunând că ar câştiga ultimul match pe care îl are de susţinut cu F. C .Carpaţi.

Şi iată cum misiunea Juventusului se îngreunează, pentru că e uşor de imaginat cum va lupta Amefa ştiind că are şanse să joace în C. E. C.

„Sinteza C.A.M.T."

Lucrătorii şomeuri din Timişoara vor lucra gratuit la refacerea arenei C.A.M.T.

Un membru „cotizant" a donat două . . . vagoane de material

Intr'un reportaj precedent era remarcată fericita sinteză pe care o realizează C. A. M. T., aceea de a strânge în rândurile sale muncitorii şi elita Timişoarei.

Lucrul acesta apare demonstrat excepţional de puternic în următorul fapt inedit şi semnificativ.

C. A. M. T. se pregăteşte efectiv pentru divizia naţională A şi a început această serie de pregătiri prin reconstrucţia terenului R. G. M. T. ale cărui instalaţii au fost distruse acum câţiva ani de un incendiu puternic.

O ARENA MODERNA CU O TRIBUNA DE PESTE 2000 LOCURI

Ceiace este însă cu totul inedit e că la această construcţie iau parte activă toţi membrii clubului.

Astfel, lucrătorii şomeuri, membri ai clubului vor lucra timp de o săptămână în mod cu totul gratuit la noile construcţii, pentru care un membru „cotizant" a donat două vagoane de material.

Noua arenă a Timişoarei va întrece în dimensiuni pe toate cele existente şi va avea o tribună de peste două mii de locuri.

Incă o dovadă că gruparea timişoreană se pregăteşte cu o seriozitate impresionantă, că priveşte cu perfectă maturitate, promovarea ei foarte probabilă.

Stop...

● In cadrul turneului dela Viena s'au înregistrat Duminică următoarele rezultate :

Rapid—Bratislava 2:1 (2:1).

Bratislava — Austria 2:0 (2:0).

● *Viktoria Zizkov* din Praga a jucat Duminică la Lausanne cu câştigătoarea Cupei Elveţiei „Lausanne Sport", cu care a terminat la egalitate 1:1 (0:1).

Rauch a marcat pentru gazde şi Ludl pentru cehi.

Deciziile C. C. N. de Marţi seara

Comisiunea campionatului naţional sub preşedinţia d-lui dr. Haţiegan în completul d-lor major Dumitrescu. C. Calmuschi, avocat Chiţu şi dr. Minciulescu, a luat în şedinţa de Marţi seara următoarele deciziuni :

JOC A. C. F. R.—MOCIORNIŢA COLŢEA DIN 28 MAI 1939

Faţă de referatul serviciului contabilităţii din care rezultă că era suspendată la data de mai sus pentru neachitarea taxelor federale ale jocului din 30 Aprilie, se anulează rezultatul obţinut pe teren şi se omologhează matchul cu 3.0 în favoarea grupării Mociorniţa Colţea.

JOC CRAIOVAN—VULTURII DIN 28 MAI 1939

Se anulează ca netaxată contestaţia grupării Craiovan şi se omologhează jocul cu rezultatul de pe teren.

JOC DRAGOŞ VODA—D. V. A. DIN 28 MAI

Se respinge ca neîntemeiată contestaţia grupării D. V. A. şi se omologhează jocul cu rezultatul depe teren.

JOC TRICOLOR—VICTORIA DIN 21 MAI

Având învedere raportul arbitrului şi al delegatului federal de la jocul de mai sus se pedepsesc jucătorii Ştur Andrei (Victoria) şi Boitaş Şt. (Tricolor) cu ridicarea dreptului de joc pe 8 zile cu suspendarea executării pedepsei conf. art. 378 comb. cu 368 R. A.

OMOLOGARI JOCURI

Divizia naţională A

Venus—Chinezul	3:2
Gloria—Rapid	3:1
U. D. R.—Sp. Studenţesc	2:0
Juventus—Ripensia	1:0
Amefa—Tricolor C. F. P. V.	2:1
F. C. Carpaţi—Victoria	1:0
Venus—Juventus	1:1

Divizia naţională B

Victoria—Monopol	1:0
Mureşul—Crişana	2:1
Vulturii—Minerul	1:0

AMANARE JOC ROVINE GRI- D. V. A.

Faţă de dovezile administrate de gruparea Sporting prin care se constată că terenul este ocupat la data de 4 Iunie de Straja Ţării se amână jocul cu D. V. A. la 18 Iunie.

AMANARE JOC ROVINE GGRIVIŢA—JIUL

Faţă de dovezile administrate de gruparea Rovine Griviţa din care se constată că terenul este ocupat la 4 Iunie de Straja Ţării, se amână jocul cu Jiul la 2 Iulie.

AMANARE JOC C. F. R.—ROVINE GRIVIŢA

Faţă de dovezile administrate de gruparea C. F. R. (Simeria) din care se constată că la 11 Iunie are jocuri în cadrul Ceferiadei, se amână jocul cu Rovine Griviţa la 18 Iunie.

CERERE AMANARE D. V. A. LA JOCUL CU GLORIA C. F. R.

Se respinge cererea de amânare a grupării D. V. A. la jocul cu Gloria C. F R. şi se menţine programarea pentru 11 Iunie.

Unirea Tricolor apelează decizia C.C.N. în legătură cu jocul cu Turda

Am anunţat di ntimp deciziunea comisiunei campionatului naţional care nu a vrut să considere ca oficial matchul disputat Duminica trecută între Turda şi Unirea Tricolor.

OBORENII FAC APEL

Deciziunea a fost publicată de noi în întregime şi textual.

Unirea Tricolor va face apel azi împotriva acestei decizii. Şi oborenii vor câştiga sigur, pentru că admiţând chiar că matchul a fost amânat, C. C. N. nu s'a întrunit în şedinţă regulamentară. consultările cu privire la soarta matchului având loc telefonic...

Duce a condus antrenamentul de ieri al Sportului Studenţesc

Eri după amiază, Sportul Studenţesc a făcut un prim antrenament în vederea matchului cu Victoria care poate fi considerat ca şi un match decisiv.

Acest antrenament a fost condus de Duce, care a dovedit că este apt de a fi un bun antrenor.

Au participat următorii jucători:

Mişu Constantinescu, Duce, Bădulescu, Tache Dumitrescu, Mitan, Schulder, Remus, Marinescu, Gică Popescu.

Au absentat Constantinescu-Grecu, Ştefănescu şi Drăgan.

S'a făcut condiţie fizică, exerciţii de suflu şi în cele din urmă în compania Mociorniţei s'a făcut un antrenament la două porţi.

Fabian II a reuşit să înscrie un goal în favoarea Mociorniţei. Studenţii nu au urmărit să înscrie şi au căutat tot timpul să-şi menţină condiţia fizică.

IERI LA BANEASA TRAP

Joppa Hanover a câştigat premiul Mangalia

Pavlic a cşâtigat trei curse Ideal, în mare formă. Lanț, Răsura şi Nocica au stabilit performanțe merituoase

Ca şi precedentele, reuniunea de eri dela Băneasa Trap a obținut o deplină reuşită. Succesele societății hipice române tind către stabilizare.

Drept este că are marele merit de a fi lansat trapul, grație unei conduceri mai presus de orice critică.

Revenind la program, putem preciza că el a oferit variate şi consistente puncte de atracție. Principalul a fost desigur premiul Mangalia în care au fugit o parte din vedetele trapului nostru. Joppa Hanover a repurtat o categorică victorie care atestă încă odată clasa ei internațională.

Dintre restul rezultatelor, o mențiune specială pentru triplul succes al lui Pavlic. Talentatul conducător a mânat cu mult brio pe Lanț, Ideal şi Nocica.

Lanț este refăcut. In acest sens recordul marcat este mărturie.

Ideal a fugit remarcabil stabilind una din cele mai valoroase comportări din carieră.

Nocica, care a dus pentru prima oară la victorie simpaticele culori ale grajdului Hany, traversează o perioadă de radicală transformare. Va deveni o alergătoare foarte utilă.

Semnalăm deasemeni succesul iepei americane Helen Halpin care pusă la punct a început să arate o parte din posibilitățile ei.

Mențiuni pentru Măgură, Răsura şi Eggy.

Rezultatul şi descrierea alergărilor

418. Premiul NICERON — Condiție (1/1)
(15,07) 9000, 2300, 1000, 700 lei

413	MĂGURA	1	2200	3.25^{2}	1.33^{3}	Ghinea	15	17
417	Zarzăr	2	2080	27^{2}	39^{6}	Szabo	32	31
405	Dâmb	3	2140	27^{3}	36^{9}	Andreyevsky	63	41
405	Elişor	4	2120	29^{9}	39	Gaidaev	118	200
390	Candriu		2180	36^{3}	39^{2}	Grăjdănescu	208	133
396	Lin		2100	57^{7}	53^{2}	A. Szabo	1001	2000

MĂGURA (H. P. şi Makvirag) aparține d-lui Lt.-Col. V. Trifulescu şi este antrenată de proprietar.
Primă de crescător lei 900 d-lui Dr. I. Pantelimon.
Cotele: Tribună 15; 14. 20. Peluză 17; 13, 19

Zarzăr conduce alergarea, urmat de Elişor, Dâmb, Candriu şi Măgura. După primul kilometru, Zarzăr are în spatele lui pe Măgura, Dâmb şi Candriu. Această ordine se modifică pe partea opusă tribunei, unde Măgura preia comanda şi nu mai este ajunsă până la sosire. Zarzăr a terminat al doilea, cu puțin înaintea lui Dâmb.

419. Premiul JAVELOT — Condiție (1/5)
(15,33) 9000, 2300, 1000, 700 lei

382	PISICA	1	1780	2.37^{7}	1.28^{6}	Crotenco	11	12
365	Jarvis	2	1760	37^{8}	29^{7}	Ghinea	44	48
407	Sonia Worthy	3	1740	45^{2}	34^{9}	Corol	83	51
414	Sorvaneț	4	1760	45^{9}	34^{3}	Borisiac	496	167
407	Elisabeth Mary		1760	3.11^{5}	48^{8}	Gaidaev	338	2325
360	Puica		1740	2.49	37^{1}	Krukowsky	1895	2325

1) Dist. V pt. mers neregulat.

PISICA (Badea Petre şi Egetlen) aparține d-lui L. Rousso şi este antrenată de I. Crotenco.
Primă de crescător lei 900 d-lui L. Rousso.
Cotele: Tribună 11; 10, 11. Peluză 12; 10,50, 11.
Event: Tribună 19. Peluză 17:10 lei

Sonia Worthy conduce până în ultimul ocol, unde cedează pasul iepei Pisica şi apoi iepei Jarvis. Cea de a doua atacă puternic, ajungând până la un cap de câştigătoarea Pisica. Sonia Worthy rămâne a treia.

420. Premiul DON COSSAK — Condiție (1/10)
(15,58) 10.000, 3000, 1200, 800 lei

389	LANȚ	1	1740	2.34^{6}	1.28^{9}	Pavlic	32	33
402	Ghimp	2	1720	34^{7}	29^{9}	Slobozenco	34	46
404	Pock	3	1780	38^{7}	29^{2}	Gaidaev	22	18
366	Peceora	4	1760	40^{6}	31^{3}	Fischer	199	95
381	Jade		1780	40^{7}	30^{5}	Grăjdănescu	22	18
407	Catinca		1760	55^{7}	39^{8}	Ghinea	194	303
414	Poenița		1740	43^{4}	33^{9}	Szabo	103	165 1)

1) Dist. loc 6 pt. galopuri repetate.

LANȚ (Georges Willy şi Liuliuşa) aparține d-lui I. Berghamer şi este antrenat de M. Pavlic.
Cotele: Tribună 32; 20, 14. Peluză 33; 17, 18.

Ghimp conduce urmat de Lanț, Poenița, Catinca, Peceora, Jade şi Pock. Primii doi capătă un mare avantaj asupra celorlalți. Pe partea opusă tribunei Lanț galopează, revine însă puternic şi obține un infim avantaj. Pock se plasează al treilea.

421. Premiul MOSCOPOLE — Condiție (1/1)
(16,27) 8000, 2000, 1000, 500 lei

399	NOCICA	1	1760	2.55^{5}	1.39^{7}	Pavlic	29	27
399	Rozina	2	1720	59^{3}	44^{2}	Andreyevsky	49	60
399	Olga	3	1700	3 01^{2}	46^{6}	Crainic	1748	566
380	Lilia	4	1760	01^{3}	43	Slobozenco	96	200
399	Uranus		1700	03^{6}	48	Fischer	78	80
394	Uria		1740	05^{3}	46^{5}	Moldovan	111	94
399	Românaş		1720	08^{6}	49^{3}	Weich	454	340
399	Uraca		1700	11^{2}	52^{5}	Zabelin	111	94
387	Bistricioara		1700	2.55^{4}	43^{2}	Ghinea	38	33 1)
399	Speranța		1700	59^{6}	45^{8}	Iurca	113	212 2)

1) Dist. pt. mers neregulat la sosire.
2) Dist. IV pt. galopuri repetate.

NOCICA (Centurion Molodoi şi Liuliuşa) aparține Grajdului Hanny şi este antrenată de M. Pavlic.
Primă de crescător lei 800 d-lui Gh. Cniajevici.
Cotele: Tribună 29; 12, 16, 114. Peluză 27; 15, 18, 52.
Event: Tribună 80. Peluză 69.

Bistricioara porneşte în fruntea plutonului, urmată de Olga, Uranus, Speranța, Uraca şi ceilalți. La prima trecere prin fața tribunei, în spatele ei se află Sparanța, Olga, Nocica, Rozina, Lilia, Uraca, Uria şi Românaş. Pe partea opusă tribunei, Speranța reia locul al doilea, depăşind pe Nocica. Speranța galopează pe linia dreaptă, iar Nocica se apropie până la un gât de Bistricioara, care este distanțată pentru mers neregulat. Nocica e declarată câştigătoare, iar plasele se atribue iepelor Rozina şi Olga, deoarece Speranța este şi ea distanțată.

422. Premiul OLT — Performanță
(16,53) 9000, 2300, 1000, 700 lei

417	RĂSURA	1	2180	3.26^{9}	1.34^{9}	Gaidaev	51	46
383	Santuța	2	2220	28^{6}	34	T. Marcu	54	46
345	Bandit II	3	2120	28^{8}	38^{8}	Pavlic	23	22
416	Pan Worthy	4	2180	29^{1}	35^{9}	Borisiac	199	167
387	Urganda		2120	31	39^{5}	Zabelin	193	502
405	Extra		2200	31^{2}	36	Dobrescu	271	192
417	Sorana		2200	31^{5}	36^{1}	Andreiewsky	175	132
391	Furor		2140	41^{6}	43^{6}	Weich	234	754 1)
409	Turla		2100	—	—	Slobozenco	71	71 2)

1) Dist. loc 8 pt. gal. sosire.
2) Dist. pt. mers neregulat.

RĂSURA (Gordon Peter şi Csipkerozsa) aparține Grajdului Sterea şi este antrenată de J. Marcu.
Primă de crescător lei 900 d-lor B. şi J. Marcu.
Cotele: Tribună 51; 13, 13, 12. Peluză 46; 13, 13, 12.

Turla pleacă în fruntea plutonului, rmată de Bandit II, Urganda, Răsura, Pan Worthy, Santuța, Sorana, Extra şi Furor. Ordinea primilor se menține până pe al doilea kilometru, când Turla este oprită, fiind distanțată. Bandit II ia comanda, urmat de Urganda, Răsura. Pe linia dreaptă se detaşează Răsura, iar ceilalți doi galopând, Santuța se plasează a doua, înaintea lui Bandit II.

423. Premiul MANGALIA — Record
(17,22) 14.000, 4000, 2000, 1000 lei

385	JOPPA HANOV.	1	1780	2.28^{9}	1.23^{7}	Cerkasov	10	11
402	Gruia	3	1740	29^{2}	25^{7}	Andreyewsky	102	65
406	Antrag	3	1780	30^{1}	24^{8}	Grünwald	345	261
359	Sam Worthy	4	1720	33^{1}	29	Corol	158	130
357	Iubita		1720	33^{3}	29^{4}	Slobozenco	452	523
327	Hannibal II		1760	34^{5}	27^{8}	Gaidaev	366	130
412	Nation		1720	35^{2}	30^{2}	Grăjdănescu	366	130

JOPPA HANOVER (Peter the Brever şi Sister Bertha) aparține Contesei Benckendorff şi este antrenată de N. Terehov.
Cotele: Tribună 10; 10, 12. Peluză 11; 12, 15.
Event: Tribună 52. Peluză 32.

Sam Worthy e lansat în fruntea plutonului, urmat de Nation, Iubita, Gruia, Hannibal II, Joppa Hanover şi Antrag. La prima trecere prin fața tribunei ordine este: Sam Worthy, Iubita, Gruia, Nation, Antrag, Joppa Hanover, Hannibal II. In ultimul ocol Gruia ajunge pe primul plan. In apropierea sosirei este însă întrecut de Joppa Hanover. Antrag ocupă locul al treilea.

424. Premiul NEY — Handicap
(17.50) 10,000, 30,000, 1200, 800 lei

377	IDEAL	1	2180	3.13^{8}	1.28^{9}	Pavlic	50	48
317	Cupidon	2	2160	14^{4}	30	Russu	267	196
412	Talaz	3	2180	14	29^{2}	Dumitrescu	651	535
410	Brebenea	4	2160	16	30^{7}	Gaidaev	70	108
406	Blondella		2200	16^{1}	29^{1}	Fischer	36	36
393	Eftin		2140	17^{3}	32^{2}	Crainic	31	30
415	Peter Worthy		2100	17^{6}	34^{2}	Christodorescu	243	332
349	Dolly Worthy		2140	24	35^{3}	Corol	119	102
408	Ciclop		2120	25	36^{7}	Slobozenco	72	96

IDEAL (Elector şi Igen O.) aparține d-lui I. Bagulescu şi este antrenat de M. Pavlic.
Cotele: Tribună 50; 21, 65, 62. Peluză 48; 30, 52, 58.

Peter Worthy pleacă în fruntea plutonului, urmat de Ciclop, Dolly Worthy, Eftin, Brebenea, Cupidon, Ideal, Talaz, Blondella. După primul kilometru ordinea este: Peter Gordon, Cupidon, Ideal, Talaz, Brebenea şi Blondella. Pe partea opusă tribunei, trece în frunte Eftin, în spatele lui găsindu-se Ideal şi Talaz. Eftin galopează la intrarea în linia dreaptă, iar Ideal demarează şi capătă un avantaj hotăritor. Cupidon bate de un cap pentru locul al doilea, pe Talaz.

425. Premiul BEL ANI — Handicap
(18,17) 9000, 2300, 1000, 700 lei

397	EGGY	1	1700	2.39^{9}	1.31^{1}	Fischer	21	20
401	Draga Mea	2	1740	40^{1}	32	Grăjdănescu	37	31
414	Harry Boy	3	1740	41^{7}	32^{9}	Ghinea	171	274
409	Floare	4	1720	41	34	Drăgotescu	46	42
407	Isma		1720	41^{3}	34^{1}	Dobrescu	fără	par.u
371	Crai		1720	43^{1}	34^{5}	Crainic	264	548
373	Peter Gordon		1720	44^{5}	35^{8}	Corol	123	159
415	Spic		1780	46^{9}	33^{8}	Gram	343	274
416	Pinkerton		1760	48^{7}	35^{9}	Iurca	298	247
407	Legionar		1780	42^{9}	31^{5}	Slobozenco	124	120

EGGY (Guardian Trust şi Elster) aparține d-lui G. Adem şi este antrenată de M. Pavlic.
Cotele: Tribună 21; 17, 16, 25. Peluză 20; 17, 16, 28.
Event: Tribună 193, Peluză 215:10 lei.

Eggy pleacă în fruntea plutonului, urmată de Izma, Floare, Peter Gordon, Draga Mea, Crai, Harry Boy, Pinkerton, Legionar, Spic. La prima trecere prin fața tribunei ordinea este: Floare, Draga Mea, Izma, Crai, Peter Gordon, Harry Boy, Eggy, Pinkerton, Legionar şi Spic. Pe partea opusă tribunei, Draga Mea depăşeşte pe Floare, iar în poziția a treia se găsesc: Crai şi Izma. Eggy înaintează puternic şi învinge pe Draga Mea, al treilea fiind Harry Boy.

426. Premiul LIBERIA — Handicap
(18,43) 8000, 2000, 1000, 500 lei

394	HELEN HALPIN	1	1700	2.47	1.38^{2}	Ghinea	23	27
383	Tibet	2	1700	50^{4}	40^{2}	Slobozenco	137	341
396	Primăvara	3	1780	50^{8}	36	Dobrescu	291	165
284	Elena	4	1800	51^{6}	35^{8}	Brânzea	78	87
396	Ialpug		1720	51^{8}	39^{9}	Fischer	66	83
417	Tais		1780	57^{5}	39^{7}	Pavlic	46	25
396	Arvuna		1760	58	41^{1}	Crainic	47	43
279	Mister		1780	3.21^{2}	53	Russu	939	193

HELEN HALPIN (Protector şi Etta Guy) aparține d-lui M. Pântecan şi este antrenată de Gh. Ghinea.
Cotele: Tribună 23; 19, 34, 36. Peluză 27; 21, 93, 32:10 lei.

Helen Halpin conduce cu un mare avantaj pe întregul parcurs. Tibet se menține tot timpul în poziția a doua. Primăvara ocupă locul al treilea.

hipism

Ultimul galop în vederea Derbyului

Tarzan a dat satisfacție

Eri dimineață, pista de curse a fost deschisă pentru concurenții Derbyului şi ai premiului de Iunie.

Tarzan (Ilinca) a fost trimis pe 2.400 metri cu Boeru (J. Gill). Roibul d-nei Lungu a avut o acțiune foarte plăcută. Gal opul lui elastic a plăcut mu lt.

Halmei (Cristea R.) a galopat cu Olaf (V. Huțuleag) şi Pali (T Tănase). Halmei a câştigat î ncercarea. Pare în maximum de formă.

Bock (Vincent), Rog (Gh. Enescu) şi Biribi (Mullot) au terminat împreună. Bock a galopat însă pe deasupra.

Pentru premiul de Iunie, au lucrat *Brancas* (Cucu) şi *Buburel* (Vincent). Ambii sunt în plină formă.

Cei mai celebri călăreți din Europa

participă la concur sul hipic din Bucureşti

A fost alcătuit juriul de apreciere

Al doilea Concurs Hipic Internațional, de sub Inaltul Patronaj al M. S. Regelui Carol al II-lea al României, care se va desfăşura pe Hipodromul Băneasa Trap între 9—17 Iunie, va însemna reeditarea strălucitului succes al concursului din anul trecut.

Federația Equestră Română şi priceputii săi conducători au luat toate măsurile ca acest concurs să poarte recordul unei desfăşurări occidentale, demnă de importanța lui şi a participanților străini cari vor evolua în Capitala noastră.

In afară de amenajările speciale aduse Hippodromului Băneasa-Trap, devenit un veritabil şantier, a măsurilor administrative şi al concursului pe care F. E. R. l'a acordat gentlemenilor şi amazoanelor, pentru a se antrena, în vederea unei reuşite cât mai depline, s'au luat hotărîri cari merită să fie subliniate.

Avându-se în vedere asistența extrem de numeroasă care va lua loc în tribunele dela Băneasa-Trap, s'a hotărît desființarea oricărei gratuități. Este pentru prima oară în sportul românesc când un concurs va fi urmărit numai de spectatori care au trecut mai înainte pe la cassă. Pe de altă parte, pentru a se preîntâmpina aglomerația, precum şi pentru ca toți ce i cari şi-au plătit biletele să poată urmări cu perfectă vizibilitate întrecerile eque stre, organizatorii au pus în vânzare numai bilete nume rotate. Fiecare

D. gene ral ILASIEVICI
Preşedin tele Federației Equestre

spectator, va avea, cu alte cuvinte, lo cul său rezervat pe care nu îl va putea ocupa nimeni.

NUME CELEBRE PE PROGRAM

Pe progra mul de participare, care nu es te încă complet, se găsesc de p e acum nume celebre, de re zonanță europeană. Este inut il să insistăm asupra valorii continentale a maiorului Kurt Hasse, din echipa Germaniei. Este de asemenea fără rost să încercăm a prezenta publicului nostru pe căpitanul Janusz Komorowski, faimosul călăreț polonez, care a primit aplauzele publicului din toate capitalele vechiului continent şi care anul trecut a entuziasmat pe spectatorii noştri. De asemenea nu încercăm să insistăm asupra valorii ce reprezintă colonelul Milan Dasovici, şeful echipei Jugoslave, care va fi cel mai periculos conducător de echipă al concursului.

Am numit numai câțiva din cavalerii cari vor evolua în acest de al II-lea concurs hipic internațional.

Mai sunt însă sumedenie de nume celebre, cari vor da asaltul pentru a cuceri trofeele de preț puse în competiție.

Şi apoi să nu uităm falnica noastră echipă de cavalerişti, echipă care ne-a dus de atâtea ori la victorie şi dela care aşteptăm şi de data aceasta triumful culorilor naționale.

JURIU DE APRECIERE

F. E. R. a stabilit următorul juriu de apreciere:

Preşedinte: general C. Comănescu.

Membri: General Pantazi, maior Aslan şi doi ofițeri străini (şefi de echipă).

Membri supleanți: maior Lăzărescu, maior Niculescu Eugen, căpitan Niculescu G.

Secretar: căpitan R. Florescu.

Reuniunea înzestrării naționale în cifre

Lăudabila inițiativă a societății hipice române de trap de a închina o reuniune pentru înzestrarea națională, s'a soldat cu un rezultat nesperat de îmbucurător.

Este desigur aci o dovadă a ataşamentului publicului nostru pentru cauzele mari.

Dăm mai jos veniturile realizate pent ru înzestrarea națională:

Intrări t ribună şi peluză lei 42.550.

Rețineri la mutual în premiul înzes trărei naționale lei 41.620.

20 la sută din premiile proprietaril or lei 31.340.

Venit lo terie lei 6.720.

Procente le antrenorilor lei 3.134.

Colecta băeților de grajd lei 1.220.

Diurna comisarilor lei 2500.

Diverse donații lei 2.600.

Deci un total de 131.684 lei, care va fi alocat fondului pentru înzestrarea armatei.

De apreciat inițiativa forului conducător al curselor de trap.

INFORMAȚII

AZI LA BANEASA

● **ALERGARILE** vor începe la orele 15 precis.

● **EVENTUL** va funcționa în următoarele curse: a doua cu a treia (prima repriză a premiului Crasna şi premiul Izel) şi a şasea cu a şaptea (premiul Esquif şi a doua repriză a premiului Crasna).

ERI LA BANEASA TRAP

● AU FOST distanțați:

Puica, în premiul Javelot, pentru mers neregulat.

Poenița, în premiul Don Cossack, pentru galopuri repetate.

Bistricioara, în premiul Moscopole, pentru mers neregulat la sosire.

Speranța, în aceeaşi alergare, pentru galo puri repetate.

Furor, în premiul Olt, pentru galop la so sire.

Turla, în acelaş premiu, pentru mers n eregulat.

Legionar, în premiul Bel Ami, pentru galo p la sosire.

● ŞI-AU AMELIORAT recordul carierii:

Zarzăr, cu 1,6 secunde; a ajuns la 1.39 .6.

Ghimp, cu 2,4 secunde; noul record e 1.2 9.9.

Nocica, cu 2,9 secunde; a coborît la 1.3 9.7.

Răsura, cu 0,6 secunde; a parcurs eri kilometrul în 1.34.9.

Santuța, cu 0,9 secunde; a ajuns la 1.34.

Bandit II, cu 1,5 secunde; a coborît la 1.38.5.

Draga Mea, cu 0,9 secunde; noul record e 1.32.

Harry Boy, cu 0,8 secunde; a coborît la 1.32.9.

Helen Halpin, cu 5,4 secunde; a trotat în 1.33.2.

Tibet, cu 1,7 secunde; a ajuns la 1.40.2.

Primăvara, cu 0,9 secunde; noul record e 1.36.

● LA EVENT s'au plătit cotele:

TRIBUNA

Măgura-Pisica 19.
Lanț-Nocica 80.
Răsura-Joppa Hanover 52.
Ideal-Eggy 198.

PELUZA

Măgura-Pisica 17.
Lanț-Nocica 69.
Răsura-Joppa Hanover 32.
Ideal-Eggy 215.

AZI LA BĂNEASA

Premiile San Florizel şi Sirena, alergări de vedete

Va reapare Cornița. Handicapuri excelente

Reuniunea de azi dela Băneasa prezintă un ridicat interes grație programului de cea mai bună calitate. La reuşita întrunirei vor concura mai mulți factori.

In primul rând ne gândim la premiul Sirena, alergare rezervată flyerilor în care găsim pe cei mai consacrați specialişti ai liniei drepte. Este vorba de Stop, Cornița şi Ciocârlan. Desigur, interesează mult felul cum se va comporta Cornița.

Premiul San Florizel este disputat de cai cu remarcabile state de serviciu cum sunt Mitsouko III, Dornic Flor Fina. Czsac şi Haplin.

Despre handicapuri, numai aprecieri elogioase.

Toate trei pe hârtie apar ca veritabile şarade.

Mai jos ne vom formula favoriții.

PREMIUL COMANA

Princier este declasat în această companie. Oricât ar fi de deceptionat, s'ar cuveni să birue. Pentru locul al doilea alegem pe Vigo.

Indicăm: **PRINCIER, Vigo.**

REPRIZA INTAIA A PREMIULUI CRASNA

In lupta finală vor conta probabil Furtuna, Balsors şi Marche en avant. Greu de spus cine va câştiga.

Avem impresia că Furtuna îşi revine. Acest considerent ne determină s'o instalăm favorită precizând însă că Marche en avant se anunță un primejdios adversar pentru ea. Grație aptitudinei pe care o are pentru cursurile scurte nu ne-ar mira chiar dacă o va învinge.

Indicăm: **FURTUNA, Marche en avant, Balsors**

PREMIUL IZEL

Miami are la activ două bune comportări. Dacă le va repeta, s'ar putea să-şi găsească cursa. Strâmba este adversara ei principală.

Indicăm: **MIAMI, Strâmba.**

PREMIUL SAN FLORIZEL

Pentru Mitsouko III distanța ni se pare lungă. Totuşi grație clasei are posibilitatea să câştige. Dornic va da mai mult de furcă iepei din antrenamentul lui Gabor.

Indicăm: **MITSOUKO III. Dornic.**

PREMIUL SIRENA

Cornița reapare. Desigur un inconvenient real. Şi aşa se anunță o primejdioasă adversară pentru Stop, concurentul cel mai indicat să birue. De şansa lui Credo nu ne ocupăm deoarece ne-a fost anunțat nepartant.

Indicăm: **STOP, Cornița.**

PREMIUL ESQUIF

Smeu s'a impus prin câteva comportări merituoase. Il socotim capabil să dea 7 kilograme lui Mont Blanc.

Indicăm: **SMEU, Mont Blanc.**

REPRIZA A DOUA A PREMIULUI CRASNA

Grea cursă. Mai mult prin simplă impresie alegem pe Zamfira precizând că Traviata şi Mița vor fi redutabile.

Indicăm: **ZAMFIRA, Traviata, Mița.**

Concurenți probabili

Premiul COMANA
20.000 lei — 1600 metri (P. I.)

Melita	46	I. Oprescu
Peldas	50½	Logofătu
Cocotte	48½	Nicodin
Nacelle d'Or	53½	Crişan
Princier	59½	R. Vincent
Event	55½	G. Horvat
Vigo	42	Florescu

Pr. CRASNA — W. h'cap
25.000 lei — 1200 metri (L. D.)
Repriza I-a

Brănceni	63½	x
M. en Avant	57½	R. Vincent
Sukoro	55	Ilinca
Balsors	53½	x
Furtuna	53½	J. Gill
Monette III	53	Huțuleag
Cin'te ține	52	Şt. Iosza
Leoaica	51	A. Cucu
Ştefania	48½	Tănase
Tricolor	48	Logofătu

Premiul IZEL — Vânzare
25.000 lei — 900 metri (L. D.)

Strâmba	54	N. Ilinca
Zefir	50½	Grecu
Giuditta	44	I. Oprescu
Băețel	50½	Guardian
Arosa	54	Urdăreanu
Miami	54	J. Gill
Barcău	53	O. Thiess
Lili	51½	M. Mullot
Capricia	49	Durnea

Premiul SAN FLORIZEL
30.000 lei — 2400 metri (P. V.)

Dornic	60	N. Ilinca
Cosac	46	Florescu
Flor Fina	57	J. Gill
Hazliu	58½	?
Mitsouko III	57	A. Cucu
Şerban	58½	R. Cristea

Premiul SIRENA
40.000 lei — 1300 metri (L. D.)

Smaranda	47½	Tănase
Stop	59	N. Ilinca
Credo	64½	0
Ciocârlan	53½	J. Gill
Mitsouko II	55½	0
Cornița	50	A. Cucu

Pr. ESQUIF — Handicap
40.000 lei — 1600 metri (P. N.)

Cosac	64	0
Şoim	63	?
Smeu	62	N. Ilinca
Mont Blanc	55	G. Enescu
Stăpân	51½	A. Cucu
Molda	47	Şt. Iosza

Pr. CRASNA — W. h'cap
25.000 lei — 1200 metri (L. D.)
Repriza II-a

Cremene	62	Ilinca
Zamfira	62	Huțuleag
Conița II	61	0
Tatja	54	Thiess
Traviata	54	Urdăreanu
Cocotte	53½	G. Enescu
Mița	53	Mullot
Belea II	51	A. Cucu
Etiquette	50	Crişan
Magicienne	45	Oprescu

DIVERSE

● **JOCUL AUSTRIAC, ajuns la 101.000 lei, a fost câştigat de patru buletine, fiecăruia revenindu-i câte lei 25.250.**

● GH. GHINEA a fost amendat cu 200 lei pentrucă atunci când iapa Bistricioara a început să meargă nereglementar, în preajma sosirii, nu a făcut nimic pentru a o repune în alură reglementară.

● ROCO şi LACRIMA, pline cu Avanti II, au născut câte o mânză. Ele vor fi prezentate aceluiaşi etalon.

● BALTA, LUȚA şi CARAPICINA au fost prezentate lui Avanti II.

Toate aceste prăsitoare aparțin d-lui I. Köpe.

● CONTRACTUL d-lui col. G. Săvoiu cu călărețul M. Mullot, a fost reziliat de comun acord.

Azi la Băneasa,

un joc austriac mare

Premiul inițial 181.606 lei

Jocul austriac va continua azi la Băneasa cu 181.606 lei şi se contează pe o mare animație.

Programul de excelentă calitate, va face ca pariul de azi să tindă către 400.000 lei.

PRONOSTICURILE PRESEI

ZIARELE	Premiul Comana	Premiul Crasna (R. I)	Premiul Izel	Premiul San Florizel	Premiul Sirena	Premiul Esquif	Premiul Crasna (R. II)
Universul-Sport	Princier Vigo	Furtuna M. en avant	Miami Strâmba	Mitsouko III Dornic	Stop Cornița	Smeu Mont Blanc	Zamfira Traviata
Gazeta Sport.	Princier Nacelle d'Or	Furtuna M. en avant	Miami Strâmba	Mitsouko III Dornic	Stop Cornița	Mont Blanc Molda	Zamfira Traviata
Universul	Melita Princier	Furtuna Monette III	Strâmba Miami	Mitsouko III Dornic	Credo Stop	Mont Blanc Smeu	Zamfira Cocotte
Curentul	Vigo Princier	Furtuna Monette III	Miami Strâmba	H. Scrovişte Mitsouko III	Stop Cornița	Mont Blanc Molda	Zamfira Belea II
România	Nacelle d'Or Princier	M. en avant Tricolor	Miami Giuditta	Dornic Şerban	Stop Cornița	Molda Mont Blanc	Zamfira Mița
Timpul	Princier Nacelle d'Or	Monette III M. en avant	Miami Barcău	Mitsouko III Dornic	Stop Cornița	Mont Blanc Smeu	Belea II Mița
Porunca Vremii	Princier Melitte	Tricolor M. en avant	Barcău Miami	Hazliu Dornic	Smaranda Cornița	Smeu Molda	Cocotte Belea II
Ordinea	Princier Cocotte	Monette III Furtuna	Lilly Barcău	Şerban Mitsouko III	Credo Stop	Mont Blanc Smeu	Mița Zamfira
Seara	Princier Nacelle d'Or	Tricolor Furtuna	Miami Giuditta	Şerban Dornic	Cornița Stop	Mont Blanc Stăpân	Belea II Zamfira
Semnalul	Nacelle dOr Princier	Monette III Tricolor	Strâmba Miami	Şerban Dornic	Stop Cornița	Molda Smeu	Mița Zamfira
Evenimentul	Nacelle d'Or Princier	Tricolor Monette III	Strâmba Miami	Hazliu Dornic	Credo Stop	Mont Blanc Smeu	Traviata Cremene
Cei mai indicați	Princier 6 Nacelle d'Or 3 Vigo 1 Mellita 1	Furtuna 4 Monette III, 3 Tricolor 3 M. en avant 1	Miami 6 Strâmba 3 Lilly 1 Barcău 1	Mitsouko III, 4 Şerban 3 H. Scrovişte 2 Hazliu 2	Stop 6 Credo 3 Smaranda 1 Cornița 1	Mont Blanc 7 Molda 2 Smeu 2	Zamfira 5 Mița 2 Belea II, 2 Traviata 1 Cocotte 1

CICLISM

Cel mai cavaler ciclist
GHEORGHE ŞANDRU şi
„bătrânul vulpoi" al pedalei
NICULAE ION ŢAPU
ne vorbesc despre „Turul Serbiei"

Tudose, câştigător moral. Munţi, munţi şi iar munţi. Lipsă de coeziune în echipa română. Primiri entuziaste, muzică, flori şi banchete

Expediţia ciclistă română din „Turul Serbiei" s'a înapoiat.

Cei 11 alergători: Tudose, Ţapu, Hrenciuc, Feordeanu, Dobrin, Cristea, Sandu, Grigoriu, St. Dinu, Hapciuc şi Gogan, însoţiţi de d-nii A. Lascu şi N. Chircu, — au sosit eri dimineaţă în Capitală.

Pe faţa tuturor stă înscrisă adânc duritatea efosturilor depuse pe drumurile aride şi accidentate ale competiţiunii în care au concurat.

ŞANDRU, CAVALERUL CARAVANEI...

L'am întâlnit eri, la „F. R. S." ... şi, firește, l-am pus să ni se destăinuie.

Şandru, timid, cu un zâmbet de adolescent, începe să se scuze, că a abandonat la jumătatea etapei a doua, — pentru că i-a dat bicicleta lui Tudose care, într'o căzătură soră cu moartea, îşi rupsese furca.

— Nu-i nevoie să te scuzi, — pentru că n'ai ce scuza, — fapta ta vorbeşte dela sine şi spune mult, chiar foarte mult.

LIPSA DE COEZIUNE INTRE ROMÂNI

Povestind momentul în care sârbii declanşaseră un atac furios, tocmai în clipa în care o herghelie de cai, speriaţi, năvăliseră pe şosea, iar Tudose şi Cristea s'au lovit răsturnându-se sub un cal, — Şandru are un moment de întristare — vrea să ocolească un punct, care, pentru el sportiv de frumoasă ţinută şi interioară şi exterioară, îi e penibil să-l spună.

Insistând, aflăm că partea cea mai slabă a echipei a format-o lipsa de coeziune, de adevărată camaraderie şi sportivitate, arătată de unii din alergători.

N. R. Trecem peste acest capitol, — la care am putea înşira o serie de fapte şi de nume, dar dintr'un motiv lesne de priceput nu insistăm, — făgăduind să revenim altădată asupra delicatei şi atât de valoroase probleme: solidaritatea unei echipe.

TUDOSE CAŞTIGATOR MORAL

Tudose, — ne spune interlocutorul nostru, — a fost deadreptul formidabil. — A răspândit dealungul etapelor atâta duritate, atâta vigoare şi elan, afirmându-şi calităţile sale extraordinare, încât toată caravana a fost unanimă în a recunoaşte clasa românului.

Fără ghinion,—conchide Şandru, — sunt convins că ar fi câştigat.

La paragraful ghinionului se poate cita: o furcă ruptă, trei pene de boyan, trei de lanţ, un schimbător rupt, trei biciclete schimbate în 20 km., două pedale rupte.

DAR CEILALŢI?

Ca unul care a urmărit alergarea 80% din maşină, Şandru era cel mai îndrituit să ştie cum au mers ceilalţi alergători.

Astfel, Ţapu a stat la început în espectativă, Feordeanu a luptat mult şi i-a ajutat lui Tudose să-i ia lui Prosinek 6 minute într'o semi etapă. A rupt roata din faţă, a schimbat-o şi apoi i s'a blocat roata dinapoi, în momentul în care maşina atelier trecuse de el şi pierzând prea mult timp a abandonat căci pe bicicletă nu se mai putea merge.

Cristea, — mic şi uşurel, a avut avantajul că n'a spart. A arătat multă voinţă alergând frumos şi continuând cursa după o căzătură din care se credea că nu va mai eşi viu.

Dobrin, a mers bine, a rupt schimbătorul, n'a fost lipsit de pene şi a ajutat în repetate rânduri pe Tudose.

Grigoriu, St. Dinu, şi ceilalţi au muncit mult.

MUNŢI, MUNŢI, ŞI IAR MUNŢI, —NI SE „PLANGE" „BATRANUL VULPOI" ŢAPU

Pe Ţapu l-am găsit, acasă, bandajat, la mâna stângă şi ţipa cât îl lua gura în timp ce soţia lui îi doftorea o plagă cât toate zilele, pe care o avea pe umăr.

— Ei, ce poţi să-mi spui Ţapule, despre cursa sârbească?

— A fost şi bine şi rău, numai că am dus dorul unei fleiculiţe în sânge, cu un ardeiaş, căci acolo se mănâncă mult carne de... oaie... (N. R. De miel, căci e doar sezonul) şi deh... eu ca... Ţapu-mi pot mânca... neamul...

— Dar cursa, cum te-ai împăcat cu ea?...

— Să ştii că am început să îmbătrânesc, se vaită fals, Ţapu. Fug „puştii" de m'au speriat.

— Cu toate astea te-ai ţinut foarte bine.

— Ei, asta-i altă căciulă. Da, ce, era să-i las aşa cu una cu două?...

— Drumurile cum au fost? Aţi avut munţi, nu glumă.

— Cum? Dacă am avut munţi? Păi n'au fost decât munţi, chit că sârbii vorbeau cu un aer care te revolta că's nişte... „mici" urcuşuri lungi de numai... 10—14—15 km.

Auzi dom'le parc'ar fi mezeic la ei atâţia kilometri?!!

— Te-oi fi speriat doar!

—Ce speriat? După 13 ani de drumeţie şi curse nu mai mă sperii — de nimic. — Dar dealurile sârbeşti, eu le spun munţi, căci aşa erau, băteau cu distanţa „Păduchiosu" nostru, faimosul Bran, Timiş şi altele.

PRIMIRI ENTUZIASTE, MUZICI, BANCHETE, FEMEI MULTE ŞI COPII CARE-ŢI SCOT PANTOFII DIN PICIOARE

A fost o săptămână de sărbătoare — cu muzica plecai cu muzica veneai şi uitai, zău, de orice oboseală, rană, sau clasament.

Mese peste mese, oficialităţi, lume şi femei, multe, multe şi frumoase al naibii. Dar asta între noi, aşa. (N. R. Nici vorbă).

Lumea se îmbulzea peste noi, copiii se înghesuiau, călcându-ne pe picioare şi scoţându-ne pantofii.

Când dădeam mâna cu atâtea oficialităţi de vază, primari, miniştri, ofiţeri superiori, etc., mai mai să te crezi un al de „Chamberlain"... al pedalei.

Iar când ne înconjurau sârboaicele, începeam să regret că nu-s mai înalt aşa ca Tudose, — care făcuse „praf" pe toate şi pe toţi, — sau că n'aveam freza „gominată" a lui Dobrin.

DAR N'A PREA FOST „FRAŢIE"

Continunând spovedania în limbajul lui pitoresc, de fiu al Jilavei, crescut în Capitală, Ţapu, cu o bonomie inepuizabilă, nu vrea să vorbească decât de lucruri vesele, sau vrea să le vadă în culori mai vii.

Întrebat asupra comportării, în general, a întregii echipe, Ţapu are aprecieri bune, pentru fiecare găseşte o glumă, un banc şi conchide: dar păcat că n'a prea fost „frăţie".

— *ien* —

ATLETISM

Urnele şi pergamentele Ştafetei Graniţelor au fost predate ieri comisarilor de parcurs

Plecarea spre punctele de frontieră

Peste două zile se va da plecarea în marea întrecere străjerească, ştafeta graniţelor. In toată ţara se lucrează cu febrilitate pentru punerea la punct a ultimelor amănunte de organizare. în conformitate cu importanţa competiţiunii şi rolul educativ pe care ea îl prezintă pentru tineretul străjeresc, de care e legat viitorul patriei.

LUPTA DE INTAIETATE INTRE LEGIUNILE STRAJERESTI

Atât în provincie, cât şi în Capitală, competiţia e un motiv de întrecere pentru o cât mai strălucită prezentare, opiniei publice, a semnificaţiei acestei ştafete. Şi tocmai din această luptă de întâietate reese clar simpatia de care se bucură M. S. Regele Carol II în rândurile masselor populare.

SOLEMNITATEA DIN PIAŢA ROSETTI

Eri după amiază la ora 15 d. cpt. Eugen Popescu, comisarul general technic al ştafetelor a procedat la îndeplinirea formalităţilor de înmânare a urnelor şi pergamentelor.

La împodobirea celor 4 maşini — cu care vor urmări în trecere comisarii de parcurs — cu steagurile ce purtau emblema străjerească s'a strâns un public numeros. D. căpit. Popescu Eugen a ţinut o scurtă alocuţiune scoţând în evidenţă semnificaţia ştafetei graniţelor, după care a înmânat d-lor căpit. A. Pascali, căpit. G. Ionescu, Marinescu şi prof. Anghelescu, urnele şi pergamentele care vor fi duse la cele 4 puncte de plecare.

ŞTAFETELE VOR FI URMARITE DE GAZETARI

Pentru o cât mai amănunţită redare a acestei importante întreceri sportive străjereşti, comandamentul „Străjii Ţării" a delegat pe lângă fiecare comisar de parcurs câte un gazetar, care să urmărească ştafetele şi să dea telefonic, zilnic, amănunte asupra desfăşurării lor. E o măsură care trebuie subliniată deoarece, ea are drept scop ţinerea în curent cu desfăşurarea alergărilor, a acelora cari, din cauza depărtării nu se pot împărtăşi de bucuria colectivă a urmăririi lor pe teren.

PLECAREA DIN CAPITALA

Azi dimineaţă la ora 6 comisarii şi ziariştii cari vor însoţi ştafetele graniţelor de Nord, Est şi West au părăsit Capitala. In drum, se vor opri câte o zi la, respectiv, Roman, Tecuci şi T.-Severin pentru a lua contact cu preşedinţii comitetelor locale de organizare şi a le da ultimele instrucţiuni.

Se vor opri, deasemenea la sediile tuturor prefecturilor pentru a luat contact cu comandanţii de legiuni, în acelaş scop.

Patru sute de străjeri reprezentând cinzeci de şcoli din Capitală şi-au anunţat participarea la concursurile atletice străjereşti

Mâine începe la A.N.E.F. marea întrecere străjerească

Eri s'au închis înscrierile în vederea concursurilor atletice străjereşti care încep mâine pe stadionul A.N.E.F.

După cum am şi prevăzut un număr impresionant de străjere şi străjeri şi-au anunţat participarea la aceste întreceri care vor strânge pe stadionul din Dealul Spirei aproape cinci sute de concurente şi concurenţi.

CE PROBE SE VOR DESFAŞURA MAINE

Programul zilei de mâine prevede următoarele probe:

Ora 8,30, adunarea concurenţilor;
ora 9, sosirea M. S. Voevodul Mihai şi a d-lui comandant al Străjii Ţării;
ora 9—9,30, ridicarea pavilionului;
9.30, 80 m. plat străjeri serii;
10, 60 m. străjeri, serii;
10,30, 50 m. străjere, serii;
10,45, 600 m cursa cu obstacole;
10,30, 6,60, stafeta;
12, 6—60 m. stafeta străjere;
12 aruncarea grenadei străjeri.

STRAJERUL CUNESCU VICTOR DELA SPIRU HARET VA ROSTI LEGAMANTUL CONCURENTILOR

Străjerul V. Cunescu va rosti următorul legământ în numele concurenţilor:

„Ne legăm a ne înfăţişa la întrecerile străjereşti în concurenţi leali, respectoşi ai regulamentului şi doritori de a lua parte la ele într'un spirit cavaleresc spre cinstea străjerilor, spre gloria neamului şi preamărirea M. S. Regelui Marele Nostru Străjer"

INTRAREA ESTE LIBERA

Intrarea la concursurile străjereşti este liberă. Concurenţii vor ocupa locuri anumite după indicaţiile care se vor da la microfon, ei vor trebui să asculte întocmai toate dispoziţiile care se vor da în legătură cu desfăşurarea probelor.

MAINE SE VA PUBLICA LISTA CONCURENTELOR ŞI CONCURENŢILOR

In numărul de mâine vom publica lista concurentelor şi a concurenţilor care vor lua parte la probele de mâine.

Dela F. R. S. C.

● Astăzi, Joi 1 Iunie la ora 8 seara, „F.R.S.C."-ul convoacă la sediul său din calea Victoriei 29 etajul 3, toţi preşedinţii grupărilor afiliate sau delegaţii lor, pentru a se discuta ultimele măsuri ce trebuiesc luate în vederea marei competiţiuni: „Cursa Restauraţiei".

● MAINE, Vineri 2 Iunie la ora 8 seara sunt convocaţi la sediul federaţiei toţi oficialii, doctorii, delegaţii de grupări şi ziariştii cari vor pleca cu caravana ciclistă la Vadul Crişului. Prezenţa tuturor este absolut obligatorie pentru a li se anunţa programul şi ultimele măsuri ce s'au luat în privinţa organizării celei de-a 3-a ediţii pentru „Cupa Restauraţiei".

Ştiri cicliste din străinătate

Troggi Nello a câştigat la sprint ultima etapă a „Turului de Sud-Est". Cea din urmă etapă a acestei uriaşe competiţiuni care a strâns la start tot ce are Franţa mai select în domeniul ciclist, a prilejuit o luptă strânsă şi spectaculoasă între concurenţi.

Cea de-a cincea etapă a „turului" a adus surprinzătoarea victorie a lui Troggi Nello, care printr'un sprint de toată frumuseţea a putut câştiga la două lungimi diferenţă faţă de Maconi.

Cei mai buni alergători din ultima parte a parcursului au fost Maconi, Castelin şi Vernis.

Magnani deşi a venit al unsprezecelea şi-a putut menţine avantajul de timp care-l avea în clasamentul general. Iată clasamentul celei de a 5-a etapă.

1. TROGGI NELLO 227 km. în 6 ore 22' 55"; 2) Maconi; 3) Castelin; 4) Mihière; 5) Bistange; 6) Yelamos; 7) Bernardoni; 8) Vernis; 9) Fabre; 10) Gianello; 11) Magnani; 12) Rabache; 13) Costes; 14) Martin; 15) Gianna; 16) Martino; 17) Rouzzi; 18) Morocutti; 19 Bodini; 20 Gourdon; 21) Lelbot; 22) Bettini, *acelaş timp*. 23) Aymé, 6 ore, 23 min., 25 sec.; 24) Louche, 6 ore, 23 min., 30 sec.; 25) Victoria, 6 ore, 23 min. 33 sec.

CLASAMENTUL GENERAL

1. MAGNANI, 26 ore, 38' 56".
2. *A. Bettini*, 26 ore, 39' 33".
3. Troggi Nello, 26 ore, 40' 42".
4. Lanti, 26 ore, 43' 33".
5. Camellini, 26 ore, 43' 39".
6. Costes, 26 ore, 46' 08".
7. D. Bettini, 26 ore, 46' 08".
8. Gianello, 26 ore, 46' 10".
9. Merviel, 26 ore, 47' 12".
10. Vernis, 26 ore, 51' 44".

1,66 m. înălţime
Iată noul record mondial feminin

Londra, 31. — **La campionatele atletice britanice d-ra Dorothy Odam a stabilit un nou record mondial la săritura în înălţime.**

Noul record este de: 166 cm. Vechiul record era deţinut de Ibolya Csak (Ungaria) şi Jean Shirley (America) cu 165 cm.

Wooderson a stabilit un nou record mondial pe o milă

Londra, 31. — In cursul unei reuniuni oficiale, cunoscutul alergător Sidney Wooderson a stabilit un record mondial la o milă.

Noul record este de: 4 min. 06,4 secunde.

Vechiul record era deţinut tot de Wooderson cu 4 min. 07,4 s.

Meetingul dela Colonia

Colonia, 31. — Iată rezultatele meetingului atletic dela Cologna:

100 m.: Vogelsang 10 s. 8.
800 m.: Hermann 1 m. 52 s. 6.
1.500 m.: Mechhouse 3 m. 59 s.
110 m. garduri: Kunz 15 s.
4 x 100 m.: Cologna 42 s. 5.
Disc: Jansen 46 m. 02.

Pagina Boxului

Ne mai despart două zile până la

Desfăşurarea galei internaţionale de box

Va reuşi Lucian Popescu să deposedeze de titlul Europei pe Phil Dolhem?

Programul complet al reuniunii

In seara de 3 Iunie, adică, peste două zile, Arenele Romane va trăi din nou zilele sale de glorie, adăpostind o mare gală internaţională de box organizată în cadrul serbărilor „Lunei Bucureştilor". Programul, — orice s'ar spune — poate rivaliza cu cele mai mari reuniuni occidentale dat fiind, nu

numai faptul că boxeurii sunt de o valoare necontestată dar punctul de atracţie îl constitue punerea în joc a unui titlu european, în care Phil Dolhem, deţinătorul, va infrunta pe Lucian Popescu campionul României de categorie uşoară, într'un match pe distanţa de 15 reprize, pentru titlul continental al categoriei „pană"!

Belgainul Dolhem, care în momentul de faţă este socotit cel mai bun om al acestei categorii, e un pugilist înzestrat cu mari calităţi: Loveşte puternic — din orice poziţie — cu ambele mâini posedă o technică avansată şi derutează orice adversar prin jocul îndrăcit de picior, care-i permite deplasarea. Lucian Popescu a cărui misiune este foarte dificilă, s'a antrenat intens şi speră să-şi adjudece victoria şi implicit titlul Europei.

VASILE ŞERBANESCU — JEAN SIMONS

A doua întâlnire a serii opune pe Vasile Şerbănescu deţinătorul titlurilor naţionalę la categoriile semi grea şi grea lui Jean Simons, un element de mari posibilităţi. După o serie consecutivă de răsunătoare victorii, federaţia belgiană de box l-a decretat drept chalengerul oficial al lui Gustave Roth campionul ţării sale la categoria semi mijlocie şi fost campion european al acestei categorii. Vasile Şerbănescu are ambiţia să coboare ringul în câştigător fapt pentru care a urmat cu rigurozitate antrenamentele şi în momentul de faţă deţine cea mai bună formă a sa.

Un pronostic totuşi e greu de dat!

MOŢI SPACOW — NOBEN

Al treilea match al serii prilejueşte evoluarea pe ring, a

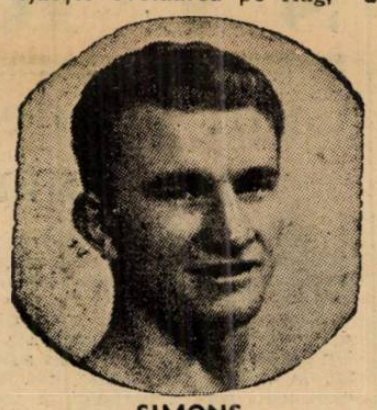

SIMONS

popularului Moţi Spacow fost campion naţional la toate categoriile care va da replica „greului" belgian Noben fost deasemeni campion al ţării sale.

„Nu pot pierde acest match deoarece am atins — datorită antrenamentului serios — forma din zilele mele de glorie şi Noben va fi silit să adauge palmaresului său... a treia înfrângere"! ne-a spus aseară Moţi.

Intâlnirile profesioniste vor fi încadrate de două matchuri amatoare în care se vor întâlni Ludovic Sângheorghe, Andrei Valentin, Ion Popa, campionul

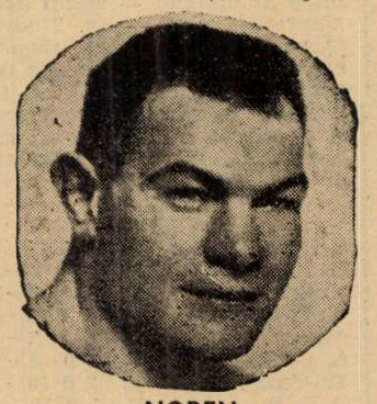

NOBEN

naţional amator la „pană" care va întâlni pe profesionistul D-tru Voiculescu.

Ambele întâlniri amatoare se vor disputa pe distanţa de 5 reprize a 2 minute.

OASPEŢII SOSESC ASTAZI

Cei trei boxeuri belgieni Phil Dolhem, Jean Simons şi Noben sosesc în cursul dimineţii de astăzi la ora nouă şi cinci minute, iar d. Anselmo Villa care va funcţiona ca arbitru şi judecător unic al matchului Lucian Popescu-Phil Dolhem sosește tot astăzi la ora 16 cu avionul venind dela Roma. D-sa va fi încadrat de d. Pascal Bierna din partea federaţiei belgiene de box iar d. Const. Aureliu din partea F.R.B.

Comunicat F.R. Box

Se aduce la cunoştinţă că începând de astăzi, accesul oficialilor federaţiei noastre la reuniunile de box, nu va fi permis decât pe baza carnetelor de oficiali eliberate de către federaţia noastră şi prevăzute cu timbrul sec al U.F.S.R.

Eliberarea acestor carnete de oficiali se va face la secretariatul federaţiei numai oficialilor la curent cu plata cotizaţiunilor şi licenţelor.

Se aduce deasemeni la cunoştinţa tuturor licenţiaţilor şi asociaţilor că nu se va da curs niciunei cereri adresate la F. R. Box, dacă cel interesat nu va face dovada plăţii la zi a tuturor îndatoririlor pecuniare faţă de federaţie.

Break... Stop... Out..

● **Sala Victoria, de sub conducerea maestrului Dinu Dobre, care fusese închisă din cauza indisponibilităţii conducătorului chemat la concentrare, îşi reia activitatea obişnuită.**

Orele de antrenament sunt tot cele vechi, adică dela 18—22, în fiecare seară.

Astăzi sunt convocaţi la sală pentru orele 18, următorii boxeuri: Constantin Cionoiu, Anton Oşca, Dumitru Iordănescu, Dumitru Voiculescu, precum şi ceilalţi boxeuri amatori.

O victorie şi o înfrângere a lui Milică Teodorescu la Madison Square Garden

(Continuare din pag. I-a)

campionul din Mineapolis la categoria semi-mijlocie. Ce să vă mai spun? Am făcut un match impresionant şi spectaculos până la maximum. L-am dat de două ori pe jos pe Tony Ciola, în a 2-a şi a 6-a repriză respectiv pentru 2 şi 4 secunde. Cu această ocazie am avut o mare manifestaţie de simpatie din partea publicului şi, bineînţeles că oncle Mike Jacobs, **mă are în vedere pentru matchuri interesante în viitoarele lui întruniri cu rezonanţă. De altfel, Jacobs a venit după match la mine în cabină şi m'a felicitat foarte afectuos.**

JACK DEMPSEY NOUL MANAGER AL LUI MILICA

Totdeodată, vă trimit şi o altă noutate. De comun acord cu Eddie Mead, Eddie Walker şi Jack Schafft (managerii mei), acum am ca antrenor şi profesor de

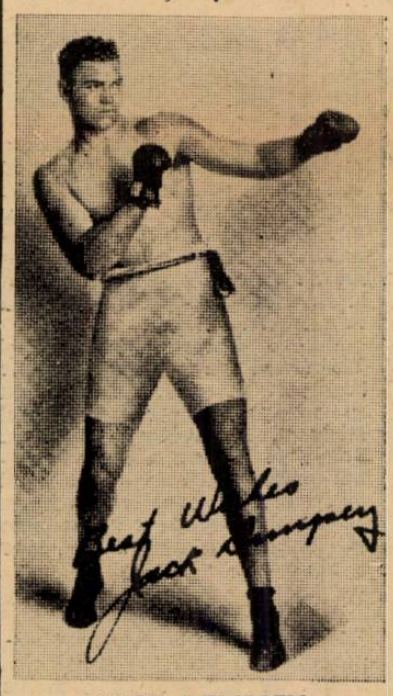

JACK DEMPSEY

box, pe fostul campion mondial de box la toate categoriile, celebrul **Jack Dempsey.**

Pe Jack Dempsey l-am avut în colţul meu la matchul de aseară şi m'a condus la victorie minunat de bine.

Jack Dempsey este profesorul şi antrenorul meu.

Din primele lecţii ce mi-a dat la antrenament, Jack Dempsey a spus că prevede în mine, pe viitorul campion mondial la „welter". El primeşte din bursele mele 10 la sută."

PRESA AMERICANA DESPRE ULTIMA VICTORIE A LUI MILICA TEODORESCU

Din presa americană spicuim următoarele inserţiuni:

NEW-YORK TIMES DIN 13 MAI

Românul Milo Theodorescu a bătut pe semimijlociul din Minneapolis Tony Ciola în 6 reprize. Ciola a rezistat frumos în cursul luptei, dar Theodorescu a lucrat mai eficace.

Ambii boxeuri au cântărit 147 jum. livre.

NEW-YORK HERALD DIN 13 MAI

Românul Milo Theodorescu a obţinut decizia în faţa lui Tony Ciola din Minneapolis, într'un match de 6 reprize. Theodorescu a fost agresiv şi forţând alura din ce în ce mai mult a câştigat uşor.

NEW-YORK SUN DIN 13 MAI

Milo Theodorescu, „pisica sălbatică românească" („the Rumanian wild cat"), în şase reprize, a învins uşor pe Tony Ciola din Minneapolis.

TURISM

Adunarea generală a asociaţiei ADMIR

Asociaţia turistică A.D.M.I.R., a ţinut adunarea generală ordinară în ziua de 27 Mai, orele 21, în oraşul Făgăraş la sediul secţiei locale.

Au participat delegaţii secţiilor precum şi peste 60 membri din Bucureşti, în frunte cu d-nii: *dr. Gh. Dumitrescu*, preşedinte de onoare; *I. Udrişte-Olt*, preşedinte; *Nerva Stoica*, vice preşedinte; *I. Ionescu-Dunăreanu*, secretar general şi întregul comitet central. Se remarcă prezenţa în adunare. a d-lui *N. Şerbănescu*, preşedintele Federaţiei de Turism.

După expedierea unor telegrame omagiale către *M. S. Regele Carol al II-lea* şi *Marele Voevod Mihai*, precum şi către d-nii: *Armand Călinescu*, preşedintele Consiliului de miniştri; *ing. N. Caranfil*, preşedinte de onoare al Asociaţiei, *Vintilă Paraschivescu*, directorul O .N. T. şi *prof. G. Naneş* din Bucureşti, adunarea generală la cunoştinţă de realizările asociaţiei în cursul anului 1938, aprobând în unanimitate darea de seamă prezentată de secretarul general al asociaţiei.

In urma raportului favorabil al comisiei de cenzori, adunarea dă comitetului central cuvenita descărcare de gestiune, trecând la discuţia celorlalte puncte din ordinea de zi. Sunt aprobate măsurile financiare propuse de comitet, precum şi proectul de buget şi programul de activitate pe 1939.

Sunt proclamaţi membri de onoare d-nii: *Armand Călinescu*, preşedintele Consiliului de miniştri şi *Al. Borza*, prof. universitar, preşedintele Comisiunii monumentelor naturii.

Comitetul de conducere este complectat cu d-nii: I. Rădulescu, Ilie Vasilescu, Ion Moldoveanu şi Cornel Popovici. In comisia de cenzori au fost aleşi d-nii: Serafim Frăsie, C. Helmis şi Fr. Vasilescu, titulari, V. Chirică, Al. Bibescu şi ing. C. Moşteanu, supleanţi.

NAŢIE

De pe trambulină

Grupările bucureştene au început activitatea.

Astfel echiperii, campioanei naţionale la polo pe apă Viforul Dacia pot fi văzuţi zilnic la Bragadiru unde se antrenează cu multă asiduitate sub supravegherea antrenorului Szabo.

La Strandul dela Floreasca Metropola se pregăteşte intens şi metodic.

Celelalte grupări bucureştene au început numai activitatea biurocratică şi urmează ca la deschiderea strandurilor Obor şi Kiseleff să apară pe teren (apă).

● **Sezonul** de natație se va deschide oficial la 11 Iunie.

Primul concurs de înnot va fi organizat de Viforul Dacia la Strandul Obor şi vor lua parte toţi înnotătorii din regiune.

● **Anul acesta va lua fiinţă** Cupa Ing. M. Mărescu care se va disputa în cadrul unui concurs pentru tineret organizat de Stadiul Român.

● **Programul campionatului** de polo pe apă a fost întocmit şi va începe oficial la 18 Iunie.

S'au înscris următoarele echipe:

CATEGORIA I-a

C. F. R. I. — Viforul Dacia — Macabi şi Metropola.

CATEGORIA II-a

C. F. R. II — Stadiul Român — Sportul Studenţesc — Telefon Club şi Viforul Dacia II.

De remarcat că este primul an când acest campionat se va disputa după o nouă formulă.

● **Federaţia Română de Innot** va instala la Strandul Bragadiru o trambulină regulamentară adusă din Germania.

● **Anul acesta** va funcţiona o şcoală de arbitri de polo.

Cluburile au fost invitate să trimeată liste de candidaţi.

Cursurile sunt obligatorii şi pentru arbitrii cu licenţe.

SPORTURI MECANICE

Concursul ARMA se va alerga la 11 Iunie

Amânarea a fost fortuită de pregătirile în vederea zilei de 8 Iunie

Federația Română de Motociclism a suspendat orice activitate sportivă în zilele de Duminică 4, Luni 5 și Marți 6 Iunie, pentru a se putea desfășura nestânjenite repetițiile pentru serbarea zilei sporturilor, care va avea loc la 8 Iunie.

Din aceste motive, concursul de regularitate și îndemânare pe care gruparea A.R.M.A. urma să-l regizeze Duminica aceasta, a trebuit să fie amânat cu o săptămână, adică pentru 11 Iunie.

Până aseară s'au înregistrat următoarele înscrieri :

1. Ion Craioveanu (M.C.R.) N.S.U. 500 curse.
2. Ion Năstase (A.R.M.A.) X.
3. Radu Tatușescu (A.R.M.A.) B.M.W. 600 sport.
4. Wilhelm Richter (A.R.M.A.) Norton 500 sport.
5. Vasile Petrescu (A.R.M.A.) T.W.N. 500 sport.
6. X. (A.R.M.A.) D.K.W. 250 turism.
7. Oswald Connerth (A. R. M. A.) B.M.W. 500 sport.
8. X. (A.R.M.A.) D.K.W. 250 turism.
9. X. (A.R.M.A.) A.J.S. 350 sport.
10. Const. Simionescu (A. R. M. A.) Ariel 250 turism.
11. Iulius Petruț (A.R.M.A.) Ariel 350 sport.
12. Vasile Mihail (A.R.M.A.) Ariel 250 sport.
13. Radu Nasta (A.R.M.A.) B.M.W. 500 sport.
14. Gh. Tomescu (A.R.M.A.) D.K.W. 250 turism.
15. Richard Adleff (A.R.M.A.) B.M.W. 500 sport.
16. Eugen Petcovici (A. R. M. A.) Victoria 500 ataș.

Inscrierile continuă până Sâmbătă.

Englezul Wakefield învingător în „Circuitul Napoli"

Napoli, 31 (coresp. particulară). — Intre cei patruisprezece alergători cari au luat Duminică startul în cea de-a cincea alergare, dotată cu cupa „Principesa de Piemont", nu a fost decât un străin, englezul Wakefield.

Dolofanul Wakefield, unul din bunii alergători de dincolo de Canalul Mânecii, care a venit în Italia pentru a-și cumpăra un Maserati de patru cilindri, cu 16 supape, pe care a și alergat, a câștigat la luptă mare, care a durat tot timpul cursei, fără a se impresiona de repetatele atacuri date de Villoresi și Rocco.

Gigi Villoresi a avut neșansa ca mașina să nu-i răspundă bine, astfel că la plecare, a trebuit să lase pe Wakefield să la conducerea pentru 3 ture.

Din turul al patrulea a trecut în frunte până în turul al 22-lea. Englezul l-a talonat însă cu încăpățânare și, profitând de defectuozitatea carburatorului lui Villoresi, n'a mai părăsit poziția lui de protagonist. Inapoia lui s'au înșiruit Cortese, Rocco, Taruffi și Bianco. După puțin timp Rocco a pornit la atac și întrecându-și adversarii imediați, a luat rândul după Wakefield.

La al 23-lea tur, Villoresi a oprit pentru a-și revizui mașina. Taruffi a reușit să ia locul lui Rocco care a trebuit să cedeze, mai apoi, locul lui Cortese.

După câteva ture, reintrând în luptă, Villorosi s'a lansat în urmărirea rivalului englez, reușind să alerge o serie superbă de tururi foarte rapide, dintre cari unul făcut cu o medie de 108.688 km. la oră, a stabilit recordul.

Atacul lui Villoresi, condus cu o extremă energie, părea să dea roade, dar la al 49-lea tur mașina a făcut o întoarcere pe loc, din cauza defectării schimbătorului, fapt care a permis lui Wakefield să se detașeze net și să meargă nepericlitat, până la victorie.

Rocco, Cortese, Villoresi și Wakefield au pilotat mașinile Maserati de patru cilindri cu 16 supape. Singur napolitanul Bellucci, învingătorul primului Volan de Argint, a lansat pentru prima dată în cursă noul Maserati de șase cilindri, cu 24 de supape, pe care trebuia să-l piloteze de fapt Trossi, care a absentat.

CLASAMENTUL

1. **WAKEFIELD** (Maserati), a parcurs 240 km. (60 tururi) în 2 ore. 24' 50" 4/5, cu o medie orară de 102,454 km.
2. *Taruffi* (Maserati) 2 ore, 25 min. 45 sec. 3/5.
3. Cortese (Maserati) 2 ore, 25 min. 26 sec.
4. Villoresi (Maserati) 2 ore, 28 min. 39 sec.
5. Bianco (Maserati) 2 ore, 29 min., 16 sec. 4/5.
6. Barbieri (Maserati) 2 ore, 30 min., 26 sec. 2/5.

Turul cel mai rapid: VILLORESI în 2 ore, 15 min. 4/5. cu o medie orară de 108.678 km.

14 alergători.

Automobilistul Gardner s'a întrecut pe sine

Cu o trăsură minusculă a atins 333 km. 700 pe oră

Berlin, 31. — **Cunoscutul automobilist englez, maiorul Gardner, a stabilit azi dimineață pe autostrada dela Dessau următoarele recorduri mondiale cu o mașină MG, categoria 1100 cmc.:**

1 Km., cu start lansat : **327,57 Km. pe oră. Vechiul record, deținut tot de Gardner era 300,2 Km. pe oră.**

1 milă cu start lansat : **326,954 Km. pe oră. Vechiul record Gardner : 300,1 Km. pe oră.**

5 Km. cu start lansat : **317,009 Km. pe oră. Vechiul record Gardner 231,00 Km. pe oră.**

Record absolut al categoriei : **333,700 Km. pe oră.**

*

Reamintim că, după ce a realizat precedentul record, maiorul Gardner a declarat că mașina sa este capabilă să depășească 320 Km. pe oră.

Autostrada dela Dessau însă, l-a făcut să-și depășească promisiunile.

Vom reveni.

BASKET-VOLLEY-BALL

Clasamentul campionatului de basket după etapa de Duminică

Campionatul național de basket-ball a reușit Duminică să se clarifice, știindu-se acum ce echipă va cuceri titlul, anul acesta. Tot odată, a adus clarificări și în categoriile mici, putându-se face acum anticipațiuni de promovare și retrogradare.

Iată cum se prezintă clasamentele după etapa de Duminică.

CATEGORIA I-a

Sp. Studențesc	13	11	1	1=23
C. F. R.	12	9	0	3=18
E. F. A.	13	8	0	5=16
V. S. C.	11	7	0	4=14
Telefoane	11	6	1	4=13
Aurora	11	2	0	9= 4
O. C. B.	10	1	0	9= 2
A. C. T.	9	0	0	9= 0

Și anul acesta, ca și în cei patru ani precedenți, titlul intră pe mâinile — mâini bune n'avem ce zice! — Sp. Studențesc căci C. F. R.-ul, singura echipă care avea șanse, n'a putut face față elanului V. S. C.-ist. De admirat comportarea Armenilor și a V. S. C.-ului, cari caută să „luxeze" pe Telefoane de locul trei din clasament.

REZERVE

Sp. Studențesc	11	10	0	1=20
E. F. A.	13	9	0	4=18
V. S. C.	12	8	0	4=16
C. F. R.	12	7	0	5=14
Aurora	11	4	0	7= 8
A. C. F.	7	3	0	4= 6
Telefoane	12	2	0	10= 4
O. C. B.	11	1	0	10= 2

In sfârșit, Sp. Studențesc a reușit să piardă și la rezerve, căci neprezentându-se în fața A. C. T.-ului s'a consemnat forfait. Din nou E. F. A. și V. S. C. se țin pe urmele leaderului.

CATEGORIA II-a

Seria I-a

A. S. A.	13	13	0	0=26
Radu Vodă	10	8	0	2=16
Bonaparte	11	5	0	6=10
I. P. S. P. B.	11	5	0	6=10
Venus	10	4	0	6= 8
Macaby	10	4	0	6= 8
Rahova	11	3	0	8= 6
Pebe	12	0	0	12= 0

La atâtea victorii, A. S. A. a mai adăugat încă una, spre dezolarea Radului Vodă, pe care o copotare a Arhitecților l-ar ridica în „al noulea cer". Dacă au ghinion...

Seria II-a

Juventus	10	10	0	0=20
Energia	10	8	0	2=16
Inainte	9	5	0	4=10
V. Dacia	9	4	0	5= 8
Av. Sportiv	11	4	0	7= 8
A. S. 13	10	2	0	8= 4
Luceafărul	9	1	0	8= 2

Ședința Biroului federal

Aseară Comitetul federal s'a întrunit în localul din str. Caragiale 13 sub președinția d-lui Petre Angelescu.

Ședința a început cu recomandările și îndrumările pe cari le-a făcut d. Petre Angelescu grupărilor afiliate, privitoare la „Ziua Sporturilor" ce se va desfășura la 8 Iunie.

Ședința se continuă apoi cu citirea adresei pe care a trimis-o liga „Prut" prin care face cunoscut că a trimes actele grupării „Moldova".

S'a decis apoi ca pentru campionatul regional ce va începe în anul 1940 perioada de demisii să fie dela 1 la 15 Februarie, iar cea de transferări dela 15 Februarie la 1 Martie.

La cererea jucătoarei Corina Hociung de a i se acorda drept de joc imediat, Comitetul, după lungi desbateri a acceptat această cerere, astfel că excelenta fundașă va putea apăra culorile Sp. Studențesc în primul match.

Juventus merge din victorie în victorie spre titlu și promovare. Energia îl talonează, respectuos însă...

REZERVE

A. S. A.	9	8	0	1=16
V. Dacia	7	7	0	0=14
Rahova	8	6	0	2=12
Radu Vodă	11	5	0	6=10
Macaby	7	3	0	4= 6
Pebe	10	3	0	7= 6
Venus	9	2	0	7= 4
A. S. 13	11	2	0	9= 4

A. S. A. se menține mereu în frunte, cu V. Dacia în spate, care însă îi poate face festa.

Să mai așteptăm încă o etapă deci, până la desnodământ.

Categoria III-a

Delavrancea	12	10	0	2=20
Caraiman	12	9	0	3=18
Tirul	10	6	0	4=12
C. F. R.	11	6	0	5=12
V. Dacia	11	5	0	6=10
Spiru Haret	12	5	0	7=10
Sp. Studențesc	12	1	0	11= 2
V. S. C.	12	0	0	12= 0

Delavrancea a reușit ceeace n'a reușit până acum niciuna din echipele ce formează categoria sa: să nu piardă în retur niciun match.

Consecința: e un campion mai mult decât merituos.

Programul matchurilor oficiale

Deoarece Sâmbătă și Duminecă au loc repetițiile serbărilor străjerești, Comisia de Programare a Regiunei Bucegi a decis să nu programeze pentru aceste zile decât dacă cluburile cad de comun acord.

Iată acum partidele ce au fost programate pentru :

SAMBATA 3 IUNIE

VOLLEY FEMININ

Categoria I-a

Hai—Hai—Iureș Club, teren Sportul, ora 18.30, arb. Petre Mănișoreanu.

WOLLEY MASCULIN

Categoria II-a

Inainte—A. S. 13, teren Sportul, ora 18, arb. Poenaru Bordea.

Vergu—Crai Nou, teren E. F. A., ora 17.30, arb. Arachian.

SCRIMĂ

Cum au decurs campionatele naționale

După felul cum s'a desfășurat campionatul național de scrimă, trebue să facem oarecare remarcări.

Concursurile au avut loc în sala de arme a Cercului Bucureștean. Un public destul de numeros a asistat la aceste campionate. Cei 18 escrimeuri sunt repartizați în trei grupe, obținându-se rezultate după cum urmează :

GRUPA I

I Gr. Neculcea (Cercul Bucureștean) 4 victorii 3 tușe.
II Török Egon (Cercul scrimă Cluj) 3 victorii 11 tușe.
III Morariu Dinu (Cercul scrimă Cluj) 3 victorii 14 tușe.
IV Spăk Robert (Armin Sibiu) 1 victorie 15 tușe.
V Szatmary Camil (Sala Atanasiu București) 1 victorie 19 tușe și
VI Robert A. (Armin Sibiu) o victorie 20 tușe.

Ultimele asalturi nu s'au mai ținut deoarece rezultatul lor nu ar fi putut influența clasamentul.

Juriul acestui lot a fost format din d-nii :

Președinte: Mihail Savu; judecători: Cpt. R. Panescu, Mezeyh, Erös și V. Havaleț P, secretar cpt. I. Popescu. Primii trei clasați s'au clasat pentru finală.

GRUPA II

I Bartunek Iosif (C. A. C) 4 victorii 17 tușe.
II Munteanu Paul (Electrica Timișoara) 4 victorii 20 tușe.
III Pop Andrei (Cercul scrimă Cluj) 3 victorii 13 tușe.
IV Seberstyen Paul (Haggibor Cluj) 3 victorii 20 tușe.
V Atanasiu C. (Metropola București) 1 victorie 23 tușe și
VI Havaleț P. (Metropola București) o victorie 25 tușe.

Acest lot a fost arbitrat de d-nii: Președinte; S. Guion; judecători: N. Marinescu, R. Francisck, Szabo și Rety Carol, secretar cpt. Liga Scânteie. Primii trei clasați s'au clasat pentru finală.

GRUPPA III

I Erös Geza (Sala Atanasiu București) 4 victorii 13 tușe.
II Gurath Bella (C. A. C.) 4 victorii 17 tușe.
III Havaleț Petre (Metropola București) 3 victorii 17 tușe.
IV Klein Oscar (Armin Sibiu) 3 victorii 1 tușe.
V Klein Victor (Electrica Timișoara) 1 victorie 22 tușe și
VI Grimm Hans (Electrica Timisoara) o victorie 25 tușe.

Juriul acestui lot a fost format din d-nii : președinte N. Marinescu; judecători: A. Altman, cpt. Panescu, Lt. Dobre și Arsenovici secretar cpt. Liga Th. Scânteie.

Primii trei clasați s'au clasat pentru finală.

FLORETA DOAMNE

In după-amiaza aceleași zile s'a ținut campionatul de floretă feminin.

Juriul a fost format din d-nii: Președinte C. H. Rosetti (I. Guion) judecători: cpt. Panescu, cpt. Liga Scânteie, lt. Predescu Titus și Atanasiu C. Secretar cpt. I. Popescu.

Clasamentul se prezintă astfel:

I D-ra Kimmel Elli (Electrica Timișoara) 6 victorii 9 tușe.
II D-ra Grünwald Eva (Mözeș Cluj) 5 victorii 20 tușe
III D-ra Hofmann Marta (Mözeș Cluj) 4 victorii 19 tușe.
IV D-ra Metz Inge (Armin Sibiu) 4 victorii 21 tușe.
V D-ra Fridmann Paraschiva (Mözeș Cluj) 3 victorii 21 tușe.
VI D-ra Tillenz Mariana (Electrica Timișoara) 2 victorii 24 tușe.
VII D-ra Pinsch Dutzi (Electrica Timișoara) 2 victorii 24 tușe.
VIII D-ra Catalan Ritta (Electrica Timișoara) 2 victorii 25 tușe.

Campioana de floretă pe anul 1939—40, d-ra **Kimmel Elli**, a primit cupa tradițională a campionilor. Pe lângă aceasta a mai primit o floretă și cu d-sa cele clasate în locurile II și III.

Finala campionatului de floretă domni

După terminarea campionatului de floretă femenin, au început asalturile finalei de floretă domni.

Finala a fost arbitrată de d-nii Președinte S. Guion, M. Savu și N. Marinescu, Judecători, cpt. Panescu, cpt. Popescu, C. Atanasiu, cpt. Liga Scânteie secretar Lt. Predescu Florin.

Clasamentul final se prezintă astfel.

I Gr. Neculcea 8 victorii 18 tușe.
II Erös Geza 6 victorii 18 tușe.
III Török Egon 5 victorii 27 tușe.
IV Morariu Dinu 4 victorii 29 tușe.
V Havaleț Petre 4 victorii 30 tușe.
VI Bartunek Iosif 3 victorii 32 tușe.
VII Pop Andrei 3 victorii 33 tușe.
VIII Munteanu Paul 2 victorii 35 tușe și
IX Gurath Adalbert 1 victorie 39 tușe.

După acest rezultat campion național este d. **Grigore Neculcea** pe anul 1939—40.

ULTIMA ORA

După „Turul Serbiei"

„Cursa nu este a mea, e a lui Tudose,"

a spus Prossinek, câștigătorul probei

Tudose a fost purtat în triumf de mulțimea jugoslavă

Strângerea relațiilor jugoslavo-române. Cursa Belgrad-București, pe cale de a deveni realitate

Ce ne spune d. Canarache președintele forului de specialitate, care a fost la Belgrad

D. Vasile Canarache — președintele „F. R. S. C."-ului, — care s'a întors dela Belgrad unde a asistat la sosirea din „Turul Serbiei" și a avut, între timp, și întrevederi cu promotorii mișcării cicliste jugoslave, ne-a împărtășit impresiile d-sale din proba țării vecine.

TUDOSE UN IDOL

— Sunt încântat de marea vâlvă care s'a făcut în jurul lui Tudose, de aprecierile competente făcute de vecini asupra asului nostru, și de entuziastele primiri făcute caravanei noastre cicliste. Tudose a fost un adevărat idol al mulțimii.

CURSA NU ESTE A MEA, A SPUS PROSSINEK CAȘTIGATORUL „TURULUI SERBIEI"

După alergare, pe stadionul dela Belgrad în mijlocul unei mulțimi entuziasmate până la extaz și în mijlocul oficialităților, Prossinek după ce l-a sărutat cordial pe Tudose a spus: Cursa nu este a mea, e a lui Tudose.

A fost un moment impresionant.

Și, Prossinek și Tudose, cei doi „masivi", unul al Belgradului altul al Bucureștilor, au fost purtați în triumf.

Tudose e astăzi tot atât de popular în Jugoslavia ca și în România.

TUDOSE

Mai mult ținuta lui sportivă — atât ca fizic cât și ca caracter, — a progresat enorm și mă bucur că Tudose este o „operă" a ciclismului românesc, a subliniat d. Canarache.

STRANGEREA LEGATURILOR JUGOSLAVO-ROMANE

In urma frumosului succes al probei la care am participat și în urma întrevederilor avute cu oficialitățile jugoslave, pot afirma bucuros că relațiile noastre, pe tărâm velocipedic, au pornit pe un drum din cele mai promițătoare și că marea probă

BELGRAD-BUCUREȘTI ARE ȘANSE DE A DEVENI FAPT IMPLINIT, IN CURAND

Cred că bazat pe promisiunile forurilor belgrădene, cât și pe faptul că jugoslavii se gândesc serios la înfăptuirea unei curse Belgrad-București, — această probă o vom putea realiza cât mai în curând.

— 1 —

Azi începe la Belgrad matchul triunghiular de tennis București-Belgrad-Sofia

Competițiunea de tennis „Cupa celor 3 Capitale", care se joacă în fiecare an între echipele capitalelor București, Belgrad și Sofia, începe azi după amiază la Belgrad.

ECHIPA ROMANEASCA A PLECAT ERI DIMINEAȚA

Echipa Bucureștilor compusă din Schmidt și Caralulis a părăsit Capitala eri dimineață la ora 10,05, cu Simplonul.

Ei vor sosi azi la Belgrad.

Căpitanul echipei bucureștene, d. Grigore Caracostea urmează să plece astă-seară sau mâine dimineață la Belgrad.

ȘANSELE ECHIPEI NOASTRE

Echipa Bucureștilor, care este deținătoarea trofeului, are o misiune destul de dificilă, întrucât ea se prezintă fără Constantin Tănăsescu. Cu el, victoria noastră ar fi indiscutabilă, dar sperăm că Schmidt și Caralulis se vor comporta tot atât de bine ca în matchul de Cupa Davis, contra Ungariei și în acest caz vor reuși să dispună de echipa Belgradului, care este dealtfel singura rivală a formației românești.

Reamintim că cele trei echipe vor arunca în luptă următoarele efective:

București: Schmidt, Caralulis.

Belgrad: Radovanovici, Konovici, Smerdu, László și Branovici.

Sofia: Iordanoff, Tzankoff, Surugieff și Mladjoff.

Asociația sportivă nautică B. N. R. și-a anunțat participarea în campionatele regionale

Precum am anunțat în repetate rânduri, mult așteptatele campinate regionale de vâsle, rame și vele, al Regiunei de sub conducerea d-lui Radu Dudescu se vor disputa în mod irevocabil în ziua de 11 Iunie pe lacul Herăstrău în fața debarcaderului din parcul național „Regele Carol II".

D. col. Panaitiu a ocazionat bucureștenilor vizionarea unor curse foarte spectaculoase, cari oferiau impresia unor regate londoneze.

Partea inedită a regatelor a fost pe lângă cea sportivă și cea tehnică de organizare.

Atențiunea publicului a fost tot timpul concentrată asupra desfășurării curselor prin mijlocirea aparatelor de radio, care transmiteau clipă de clipă lupta ce se da între concurenți.

Credem că și de data aceasta vom avea prilejul să admirăm aceiași formă de organizare, a noului comitet regional care debutează cu această ocazie în noua activitate sportivă.

Apropiatele campionate, vor bucureșteni să-și arate până unde au ajuns cu pregătirea față de trecut, vor prilejui vâslașilor bucureșteni tăietate și vor da satisfacțiile selecționării pentru campionatele naționale.

Toate cluburile s'au pregătit intens și vâslașii sunt în mare formă.

Totuși antrenamentele și cine vor participa sunt taine, care în curând vom avea prilejul să le divulgăm.

Până acum Asociația sportivă nautică B. N. R. și-a anunțat participarea în campionate cu următoarele ambarcațiuni:

Yole olimpice două echipaje; un skiff de 4+1 cu rame; un skiff de unu; două caiace dublu, domni; două caiace dublu mixt; două caiace de una persoană.

CUPA DAVIS

GERMANIA-SUEDIA 3:2

După ce Duminică perechea suedeză Schröder-Rohlson a învins — spre surprindere — cuplul german, reducând astfel handicapul la 2:1, Luni, Menzel a câștigat destul de ușor în fața lui Schröder obținând astfel și al treilea punct necesar victoriei. Henkel nici nu s'a mai prezentat în fața lui Hultman, astfel că întâlnirea s'a terminat cu victoria Germaniei, la scorul de 3:2.

Rezultatele de Duminică și Luni, au fost următoarele:

Schröder, Rohlson b. Henkel, Metaxa 6:2, 1:6, 6:3, 6:3!!

Menzel b. Schröder 2:6, 6:3, 6:3, 6:3; Hultman b. Henkel w. o.

Scrisoare din Italia

Bologna este campioană iar Livorno și Lucchese au fost retrogradate

MILANO, 31 (corespondență). — Ultima etapă a celui de al 17-lea campionat italian a fost interesantă numai pentru echipele din zona periculoasă, întrucât soarta primului loc a fost de mult hotărită. Bologna, campioană, consacrată de câteva săptămâni și-a permis chiar luxul să piardă la Milano, în fața Ambrosianei.

Dacă echipele din fruntea clasamentului nu prea s'au întrebuințat, cu atât mai mult au luptat cele din „coada clasamentului".

In special Triestina și Modena cari au reușit să termine la egalitate cu Juventus și Milano scăpând astfel de retrogradare.

In schimb Livorno și Lucchese deți au reușit formidabilele performanțe de a învinge pe Genova (la Genova!) și Liguria au fost totuși retrogradate, din cauza goal-averageului mai slab.

De remarcat că Livorno a fost retrogradat din cauza unei diferențe de coeficient de 0,01%. Intr'adevăr coeficientul de goal-average al Triestinei este 0,28% (23:28), iar al lui Livorno 0,81% (40:49). Trebue să recunoaștem că acest caz merită într'adevăr calificativul „culmea ghinionului".

Iată rezultatele ultimei etape:

Triestina—Juventus 1:1.
Lucchese—Liguria 3:1!
Modena—Milano 2:2.
Roma—Novara 3:0.
Napoli—Lazio 0:0.
Ambrosiana—Bologna 2:0.
Livorno—Genova 1:0!
Torino—Bari 2:1.

In urma acestor rezultate, clasamentul definitiv al campionatului italian 1938/39, este următorul:

BOLOGNA	30	16	10	4	53:31=42
Torino	30	14	10	6	45:34=38
Ambrosiana	30	14	9	7	55:37=37
Genova	30	14	7	9	53:30=35
Roma	30	14	3	13	39:35=31
Liguria	30	12	7	11	35:34=31
Napoli	30	10	11	9	30:35=31
Juventus	30	8	13	9	28:34=29
Milano	30	10	8	12	36:34=28
Lazio	30	11	6	13	33:40=28
Bari	30	9	9	12	33:46=27
Novara	30	9	8	13	27:32=26
Modena	30	8	9	13	32:40=25
Triestina	30	2	10	13	23:28=24
LIVORNO	30	9	6	15	40:49=20
LUCCHESE	30	7	10	13	54=24

Ultimele două vor fi retrogradate în divizia secundă în locul lor urmând să promoveze Fiorentina și una din echipele Atalanta și Venezia.

CÂRJAN pleacă dela GLORIA-GALAȚI... ...pentru a veni la UNIREA TRICOLOR

Am anunțat la timp că fostul jucător oborean, Cârjan care actualmente este antrenor și jucător al Gloriei din Galați, intenționează să revină la vechea lui grupare.

Informația s'a dovedit a fi exactă. Cârjan a înștiințat comitetul clubului gălățean că vrea să se despartă prin bună înțelegere de Gloria C. F. R.

Acesta i-a făcut cunoscut că îi acordă deslegarea contra sumei de 30.000 lei — atât cât a plătit pentru el — numai dacă... promovează în divizia națională A.

De altfel gălățenii s'au și fixat asupra înlocuitorului lui Cârjan și după toate probabilitățile acesta va fi ales dintre Ronay și Covaci, care a jucat și antrenat pe vremuri pe Vulturii Lugoj și Universitatea.

Pe de altă parte, suntem informați că Cârjan va semna pentru Unirea Tricolor.

„Divizionarele A" nu mai defilează în București

Se intenționase la un moment dat ca cele 12 echipe din Divizia Națională A să defileze la Ziua Sporturilor, pe stadionul A.N.E.F.

F.R.F.A. însă, a renunțat la acest proect, fiecare echipă provincială urmând să defileze în cadrul serbărilor din orașul respectiv.

Astăzi și mâine două curse cicliste la Timișoara

Sub patronajul comitetului regional, care se va constitui la Timișoara în ziua de Joi 1 Iunie a. c. se vor organiza următoarele curse ciclistice, la care vor participa toți alergătorii regionalei, precum și alergătorii echipei naționale din Turul Yugoslaviei:

JOI 1 IUNIE LA TIMIȘOARA:

1.000 m. viteză categoria I și a II-a.

1.000 m. viteză începători și categoria 3-a.

Circuit de 5 ture individuali, cu 2 clasamente.

VINERI 2 IUNIE a. c.:

Cursă cu handicap Timișoara-Arad 56 km.

Incep ora 4 p. m.

Cat. 3-a 4.05.

Cat. 2-a 4.09.

Cat. 1-a 4.11.

Titi Niculescu (Mon. Oficial) în duel cu Sandu Petrescu (AGER). Eelectricianul câștigă balonul

Lăpușneanu (AGER) a tras la poartă. A nimerit? Nu. Jucătorii Monitorului par satisfăcuți

Mișa (Mon. Of.) împiedică pe Lăpușneanu (Ager) să tragă la poartă (Pleșa Mon. Of.) culege ușor mingea

O atitudine caracteristică a lui Cireș (Mon. Of.). Excelentul centru atacant, trece de Crețu I și Șerban și trage la poartă... dar fără folos

...Iată și un match districtual!

Inchinăm această pagină matchului A.G.E.R. - Monitorul Oficial, contând pentru desemnarea campionului districtului Capitalei.

Ori cine poate să se convingă, că și footballul districtual prilejuește întâlniri pasionante, cu faze spectaculoase cari întrec adeseori, întâlnirile divizionare.

Pepiniera districtuală este plină de jucători talentați, cari se pierd în necunoscut, prin indiferența arătată de marele public, amator întâlnirii, — pe cari le consideră nedemne pentru prezența lor.

Incercăm acum să convingem publicul și să arătăm cât de nedreaptă este aprecierea lui, apreciere care a devenit aproape o prejudecată.

Vedeți aci cinci faze cari vorbesc dela sine.

Puteți admira un portar înzestrat cu mult curaj, un atacant agresiv, o extremă în luptă cu mijlocașul de margine și unul din cei mai buni atacanți din district, trecând de doi adversari ai săi.

Faze însă, care nu spun atât de mult cât ar putea un match văzut.

Asistați la unul și vă veți convinge.

Pleșa (Monit. Of.) blochează centrarea lui Crețu II (AGER) supraveghiat de Pătrașcu (Mon. Of. și sub privirile atente ale lui Pall (AGER) și Lăpușneanu . Acesta din urmă este mâniat.

Predarea urnei pentru ștafeta străjerească a granițelor

Editura Societății Anonim „Universul", București, Str. Brezoianu Nr. 23—25 — România

BIBLIOTECA CENTRALA „ASOCIAȚIUNII" CLUJ

Taxa poștală plătită în numerar conform aprobării dir. generale p. t. t. nr. 24.464/939

2 LEI

UNIVERSUL

12 PAGINI

150-1939

Redacția și Administrația: Palatul „UNIVERSUL", str. Brezoianu 23—25. Telefon: Centrala: 3.30.10; Redacția 4.21.81 Redactor responsabil EUGEN DUMITRESCU

Proprietar: „Universul" S. A. Adm.-delegat STELIAN POPESCU Inscris sub No. 167, Trib. Ilfov

Nr. 150. — Anul II ● BUCUREȘTI. — Sâmbătă 3 Iunie 1939

ABONAMENTE: Pentru grupări sportive 1000 lei anual

1 an LEI 500
6 luni LEI 270
3 luni LEI 150

Turneul celor trei „B"

PIOLA, MEAZZA, OLIVIERI, ANDREOLO, BIAVATI, RAVA

și toți ceilalți „azzurri" care au jucat în contra Angliei

ECHIPA NAȚIONALA A ITALIEI AU PLECAT IERI LA BELGRAD

16 jucători, trei conducători, un masseur și . . . cinci nume noui

Formația pentru primul match

Locatelli, Colaussi, Perazzolo, Andreolo și Chizzo fac exerciții atletice sub conducerea antrenorului Burlando

Padova, 1. — **Azi dimineață a părăsit localitatea echipa națională de football a Italiei, îndreptându-se spre Belgrad, unde joacă Duminică cu Iugoslavia.**

Lotul de 16 jucători este însoțit de d-nii Mauro, Coppola și Pozzo, precum și de masseurul Angeli.

SOSIREA LA BELGRAD

Belgrad, 1 (Radio). — **Astă seară a sosit în localitate expediția italiană. In gară, campionilor mondiali li s'a făcut o primire excepțională.**

In cursul zilei de mâine (n. r. astăzi), azzurii vor face un antrenament pe stadionul Beogradsky.

Conducătorii caravanei, d-nii gen. Vaccaro, Mauro și Vittoria Pozzo, au declarat că Italia va alinia aceeași echipă care a terminat la egalitate cu Anglia, adică :

OLIVIERI — FONI, RAVA — DEPETRINI, ANDREOLO, LOCATELLI — BIAVATI, SERANTONI, PIOLA, MEAZZA, COLAUSSI.

INTERES COVARȘITOR LA BELGRAD

Intâlnirea aceasta, ca și aceia cu Anglia, stârnește un interes extraordinar și, mai ales, mult optimism.

Matchul va fi radio-difuzat în limba jugoslavă și italiană de d-nii Vukadinovici și Lazarovici.

Duminică seara, d. Kika Popovici — secretarul general al federației jugoslave — va vorbi la radio despre matchul cu Italia.

EXAMEN GREU PENTRU „AZZURRI"

Roma. — *Footballul italian va fi supus în cursul acestei luni, la un examen extrem de greu.*

Intr'adevăr „squadra azzurra" are de susținut într'un interval de 8 zile trei matchuri internaționale : 4 Iunie cu Jugoslavia la Belgrad, 8 Iunie cu Ungaria la Budapesta și 11 Iunie cu România la București.

Câțiva jucători italieni, selecționați, își așteaptă rândul la antrenament

LOTUL CELOR 16...

Pentru acestei trei partide, d. Vittorio Pozzo, — selecționeurul unic F. I. G. C. (federația italiană) — a alcătuit lotul din care va forma apoi națională italiană.

Lotul cuprinde 16 jucători : doi portari, trei fundași, cinci mijlocași și șase înaintași.

Membrii acestui lot sunt următorii jucători :

PORTARI : Olivieri (Torino) și Caimo (Novara).

FUNDAȘI : Foni, Rava (Juventus), Sardelli (Genova).

MIJLOCAȘI : Andreolo (Bologna), Depetrini (Juventus), Locatelli (Ambrosiana), Campatelli (Ambrosiana), Perrazzolo (Genova).

INAINTAȘI : Biavati (Bologna), Meazza (Ambrosiana), Serantoni (Roma), Piola (Lazio), Chizzo (Triestina), Colaussi (Triestina).

JUCATORII DELA 13 MAI PLUS 5 NUME NOUI

Acești jucători au fost convocați pentru 31 Mai la Padova, de unde vor pleca la 1 Iunie spre Belgrad.

Aruncând o privire asupra acestui lot, se poate constata că el cuprinde pe toți jucătorii cari au înfruntat Anglia la Milano, dar sunt și câțiva oameni noui: Caimo, Campatelli, Chizzo, Perazzolo și Sardelli.

O VEDETA

Vedeta este fără îndoială tânărul Chizzo dela Triestina, care joacă tot atât de bine inter dreapta sau stânga. De el va fi nevoie cu atât mai mult cu cât Meazza în ultimele matchuri de campionat n'a dat dovadă de o formă prea bună.

D. Luchide pleacă Marți la Budapesta

7 Iunie:

reprezentant român în ședința C E C-ului

8 Iunie:

observator F.R.F.A. la Ungaria - Italia

Am anunțat zilele trecute că la 7 Iunie, comitetul Cupei Europei Centrale va ține o nouă ședință, de data aceasta însă, la Budapesta, cu prilejul matchului international Ungaria—Italia, care se va disputa la 8 Iunie.

Reprezentantul federației române, d. Octav Luchide — directorul tehnic — va pleca la Budapesta în seara zilei de Marți 6 Iunie, urmând să sosească la destinație Miercuri la amiază.

Profitând de acest prilej, d. O. Luchide va asista la matchul Ungaria—Italia ca observator al F. R.F.A.-ului.

Beranek și Rutkowsky au confirmat

In cursul zilei de eri, F.R.F.A. a primit confirmările din partea arbitrilor Beranek (Germania) și Rutkowsky (Polonio), aleși (primul de centru, al doilea de tușe) pentru matchul cu Italia dela 11 Iunie.

Cei doi arbitrii au anunțat că acceptă să arbitreze.

Un footballist albanez angajat în Franța

Footballul albanez este ceva cu totul necunoscut la noi.

Totuși, iată un jucător albanez angajat în Franța.

Este vorba de Lhusta Riza, centrul atacant al lui S. K. Tirana, campioana Albaniei, care a fost angajat de S. O. Montpellier.

ORDIN DE ZI

DAT DE D. TEOFIL SIDOROVICI, COMANDANTUL „STRAJII ȚARII"

Comandanți și Comandante, Străjeri și Străjere,

In al cincilea an de activitate străjerească, pagina rezervată săptămânii noastre, a străjerilor și străjerelor, așteaptă înscrierea de noui fapte, de noui vrednicii.

Inceputul verii, înseamnă pentru „Straja Țării" încoronarea unui an de bogate înfăptuiri pe ogorul înălțării Patriei și al inobilării sufletești.

Săptămâna Străjerilor este popasul pe care-l facem în preajma înălțătoarei Zile de 8 Iunie, este o pregătire lăuntrică la fel ca a creștinului înainte de marea sărbătoare a Invierii, când sufletul trebuie luminat prin fapte și viață curată, este o mărturisire de credință făcută înaintea Țării și a Marelui Străjer.

Săptămâna Străjerilor înseamnă bilanțul tuturor înfăptuirilor străjerești, trecerea în revistă a sectoarelor de muncă și a problemelor principale, din cuprinzătorul program fixat de „Straja Țării".

Trei milioane jumătate de străjeri și străjere și treizeci de mii de comandanți și comandante, făcând parte din 12.000 de unități, se găsesc pe santierele de muncă dela un hotar la celălalt al Țării.

Teofil Sidorovici

1 Iunie

„Cupa celor trei capitale" Belgrad - București - Sofia

a început ieri

BELGRAD CONDUCE CU 2-0 ASUPRA SOFIEI

după prima zi

Belgrad, 1 (Radio). — **Astăzi, pe terenurile de tennis ale clubului Beagradsky (B. T. K.) a început matchul triunghiular Belgrad-București - Sofia, denumit „Cupa celor trei Capitale".**

Astăzi s'au disputat primele matchuri ale întâlnirei Belgrad-Sofia, care s'au soldat cu victoria localnicilor.

Iată rezultatele tehnice :

Smerdu (Bel.) b. Mladgieff (S.) 6-4, 6-4, 6-1.

Radovanovici (Bel.) b. Iordanoff (S.) 6-3, 6-3, 6-0.

Mâine (n. r. astăzi) se va disputa proba de dublu.

Participarea echipelor cehe în Cupa Europei Centrale devine certă

Praga. — **Se pare că participarea echipelor din Bohemia în Cupa Europei Centrale — participarea care la un moment dat devensie problematică — începe să apară drept certă.**

Relațiile dintre federațiile de football cehă și ungară n'au fost reluate în mod oficial, dar cercurile sportive cred că aceasta se va produce curând, grație îmbunătățirii relațiilor politice.

Programul săptămânii străjerilor

1 IUNIE: ZIUA GOSPODARIEI LOCALITAŢII

„Straja Ţării", prefaţa vremurilor noui, a înţeles că alcătuirile omeneşti din cuprinsul Statului, oglindesc întreaga fiinţă a Neamului.

Satul şi oraşul trebuesc ridicate fără întârziere la un nivel de viaţă nouă, care să însemne un spor de civilizaţie.

In această zi, dăruită localităţii, s'a început lucrul pe echipe îmbrăţişând întreaga problemă a rânduelii gospodăreşti: grădina stolurilor, grădinile străjerilor, flori pe marginea drumurilor din cuprinsul localităţii, indicatoare de răscruci de drumuri, lucrul la un podeţ sau asezarea unei punţi, îndiguirea unui pârâu, amenajarea unui drum, curăţirea şanţurilor mărginase etc

In acest domeniu iată ce s'a înfăptuit până acum:

Grădini îngrijite de stoluri 10.567
Grădinile străjerilor 1.655.300.
Flori pe marginea drumurilor din centrul satelor în 3651 localităţi.
Indicatoare la răscruci 895.320.
Podeţe construite 3.680.
Podeţe reparate 4.600.
Indiguiri de puhoaie 850 maluri de ape.
Drumuri amenajate 345 km.

2 IUNIE: ZIUA SANATAŢII

Problema sănătăţii la sate mai ales. ne preocupă în mod deosebit. Pe lângă ajutorul ce trebue să dăm medicului în lupta ce duce împotriva bolilor, ne revine grija de a spori mijloacele de apărare, respectând regulile de păstrarea sănătăţii adică alimentaţia, curătenia. cumpătarea etc., sporind astfel puterea de rezistenţă a neamului.

In această zi, echipele se rânduesc pentru alte lucrări, ce se leagă de problema sănătăţii. Vor strânge plante şi flori medicinale, vor înjgheba dulapuri cu medicamente uşoare, se vor iniţia în cazuri de prim ajutor, vor petrece câteva ore într'o escursie întăritoare şi aducătoare de voioşie, vor executa jocurile noastre româneşti, întreceri sportive, lucrări de amenajare a stadioanelor pe cari să-şi dovedească puterile fizice şi sufleteşti.

In această latură iată ce s'a realizat până acum:

Plante medicinale strânse de străjeri 8.930.
Dulapuri cu medicamente 2.977.
Cazuri de prim ajutor 48.900.
Escursii 15.480.
Jocuri organizate la 11.561 unită.
Concursuri sportive 8.560.
Stadioane amenajate de străjeri, 1.641.

3 IUNIE: ZIUA INCHINATA NATURII

Natura e cea mai desăvârşită şcoală. De vrei să înveţi ordinea şi punctualitatea, priveşte regularitatea fenomenelor ei, de vrei să înveţi arta, adânceşte observarea unei petale catifelate, a unui apus de soare, a unei cascade ce-şi picură argintul pe o noapte cu lună, a unui luminiş într'o pădure de brazi, a unui pisc de munte în răsărit de soare, a unei turme de oi pe un tăpşean de verdeaţă, a unui cioban doinindu-şi viaţa, a unui plânset de bucium în negura înserării.

Farmecul naturii ne schimbă sufletul. Străjerii se leagă de măreţia firii prin fapte care s'o facă şi mai înţelcasă şi mai iubită. In această zi, se îngrijesc pomii săditi, copaci aducători de umbră, se deprind străjerii cu viaţa de tabără întinzând un cort, sau ridicând un frunzar, merg în locuri pline de farmec pentru a face să le vibreze inima şi să li se înaripeze năzuinţa, cântând, sburdând, gustând din plin plăcerea nentrecută a naturii.

Iată realizările străjerilor în acest domeniu:

Plantări de pomi roditori	1.325.000
Plantări de copaci	7.852.300
Tabere de vară	831
Colonii la munte	625
Colonii la mare	613

4 IUNIE: ZIUA INCHINATA BISERICII SI FAMILIEI

După ziua naturii, urmează ziua închinată bisericii şi familiei.

Această apropiere nu este întâmplătoare. Cel ce creşte în cadrul orânduirii bisericeşti este un preţuitor al vieţii curate de familie.

Prin străjeri noi urmărim să readucem în făgaşul credinţei pe toţi acei rătăciţi sau furaţi numai de preocupările materiale.

Biserica şi familia sunt factorii însemnaţi de progres ai unei naţiuni. In această zi străjerii vor merge în lăcaşul de închinăciune, alături de părinţi, vor da răspunsurile liturgice, vor ajuta la săvârşirea serviciului divin. Cimitirele vor fi împodobite cu flori ca o pioasă aducere aminte faţă de cei ce s'au dus, colţul străjerilor va fi luminat de flacăra candelii de sub icoană, iar vrednicia unităţilor ca ridica troiţa legăturii sfinte cu Dumnezeu.

Infăptuirile de până aci, sunt într'adevăr măreţe:

Biserici construite 5.
Biserici reparate 114.
Biserici îngrijite 10.809.
Cimitire înfrumuseţate 11.400.
Coruri bisericeşti 7.320.
Colţul străjerilor pe unităţi 11561.
In familii 1.605.000.
Botezuri de copii săraci 1215.
Troiţe 2.100.

5 IUNIE: ZIUA TRADIŢIEI

Noi nu suntem un neam adus de vânt. Rădăcinile existenţi noastre se adâncesc în brazda pământului ce ne-a legănat trecutul. Istoria noastră din cele mai vechi timpuri. ca şi legătura cu glia, o formează comoara de datini şi obiceiuri, graiul curat şi portul din strămoşi. Rânduielile tradiţiei este pentru noi una din cele mai însemnate preocupări.

In această zi, străjerii vor trece în revistă mândriile datinei noastre româneşti, a colindelor, a şezătorilor, a cântecilor de lucru, a poeziei populare, a proverbelor şi ghicitorilor, a portului naţional, a tot ce e românesc şi care nu trebue uitat.

Ceeace s'a înfăţuit până acum, este demn de toată lauda:

Colinde organizate 12.55.
Şezători culturale 15.831.
Şezători de lucru 18.200.
Colecţionări de poezii populare 1.250
Colecţionări de proverbe şi ghicitori 860.
Costume naţionale 1.635.000.
Inul şi cânepa s'au plantat 1.300 hectare.

6 IUNIE: ZIUA INCHINATA SOLIDARITATII

Puterea solidarităţii unui popor, formează chezăşia viitorului. Straja Ţării pe ogorul căreia s'au regăsit într'o desăvârşită frăţietate, toţi acei cu răspundere de viitorul neamului, a realizat blocul celei dintâi solidarităţi, rămânând s'o cimenteze an de an, prin fapte.

Solidaritatea întru cele bune şi de folos marei colectivităţi naţionale, este un comandament de o natură însemnată, în sluiba căruia stăm.

In această zi, fiecare străjer şi comandant îşi dă obolul pentru câte o înfăptuire a Străjii Ţării, de care toţi trebuesc legaţi, atât din punct de vedere material cât şi sufletesc.

Anul trecut s'a dăruit obolul fiecăruia, pentru formarea unei escadrile de avioane, ce va lua fiinţă în scurtă vreme.

Anul acesta se vor colecta sume, după putinţa fiecăruia, pentru **ambarcaţiuni marinăreţşi**, cu care va fi înzestrată instituţia noastră. In afară de aceasta, ziua solidarităţii va fi o trecere în revistă a tuturor înfăptuirilor în acest domeniu: cantine şi cooperative străjereşti, echipe de ajutor şi iniţiere gospodărească, ajutorarea bolnavilor din spitale, colecte pentru înzestrarea armatei, unităţi de Crucea roşie, Cultul Eroilor şi pelerinaj la monumentele şi localităţi istorice.

Iată mărturie acestei solidarităţi până în prezent:

Colecte pentru avioanele Străjii ţării 4.500.000 lei.
Colecte pentru ajutorări de copii săraci 8.675.019.
Copii săraci ajutaţi 279.983.
Cantine străjereşti 3.895.
Echipe de gospodine 909.
Cooperative străjereşti 2.600.
Spitale ajutate 790.
Ajutoare pentru oştire 45.897 perechi ciorapi.
Specialişti (e) de Crucea roşie 44.569.
Pelerinaje la monumenle de eroi şi localităţi istorice 11.650.

7 IUNIE: ZIUA INCHINATA SUFLETULUI ŞI MUNCII STRAJEREŞTI

După truda muncii care înobilează sufletul şi dă strălucire vieţii de străjejri, urmează ziua răsplătirii, ziua recunoaşterii meritelor şi vredniciilor dovedite. Straja ţării vrea ca fapta celor mici, să rodească în viitor şi să slujească drept pildă şi altora.

Deaceea, în ziua 7-a din Săptămâna Străjerilor se împart premii în cadrul unei solemnităţi, dela care să nu lipsească părinţii comandanţii şi autorităţile.

Premiile se strând din vreme prin bunăvoinţa autorităţilor locale şi oamenilor de bine care trebuesc câştigaţi pentru mişcarea noastră.

Anul acesta în afară de premiile locale pe unităţi, Straja ţării a ţinut să încurajeze natalitatea, premiind mamele cu mai mulţi copii, iar dintre acestea, se vor alege câte una de judeţ, care vor fi sărbătorite în cadrul marilor serbări dela 8 Iunie, când vor fi prezentate şi Marelui Străjer.

Tot astfel vor fi aduşi în Capitală, străjejrii şi străjerele cu merite deosebite la învăţătură şi străjerie, ca un semn de distincţie pentru ei şi ca un îndemn pentru alţii.

Iată ce s'a realizat în acest domeniu:

Premii acordate 5.861.
Cultul mamelor, 71 mame cu copii numeroşi.
Răsplata străjerilor vrednici, 172 străjeri şi străjere ce vor fi prezentaţi la 8 Iunie, Marelui Străjer.

8 IUNIE: SARBATOAREA CEA MARE A TINERETULUI

In această zi, pe tot cuprinsul ţării se desfăşoară programul sărbătoresc al măreţei zile, închinată Majestăţii Sale Regelui Carol II, Marele Străjer al Ţării.

E ziua cea mai reprezentativă şi sărbătoarea cea mai scumpă a celor trei milioane şi jumătate de străjeri şi străjejre şi a celor 30.000 de comandanţi şi comandante.

Armata albă a trecut de pe şantierul muncii, în stadioanele de sărbătoare, unde vor dovedi într'o desăvârşită ordine şi disciplină, marea dragoste şi netărmuritul devotament faţă de Supremul Comandant şi Marele Străjer al Ţării.

Inainte străjeri, mereu înainte!

SANATATE

Comandantul Străjii Ţării

TEOFIL GH. SIDOROVICI

Tariful de publicitate al ziarului UNIVERSUL

(CATEGORIA IV)

LINIA CORP		5
Dela 10-1000 linii	Lei	4
Dela 1000 linii în sus	„	7,50
Anunţurile colectorilor de loterii	„	10
Bilanţuri, convocări, notificări etc.	„	30
Ştiri artistice, judiciare, şcolare	„	15
Informaţiuni comerciale minimum 5 linii	„	17,50
Informaţiuni financiare minimum 5 linii	„	17,50
Informaţiuni colectori de loterii	„	20

Ştafeta Graniţelor

Eri dimineaţă, au părăsit Capitala, plecând spre Cenadul Mare, Grigore Ghica Vodă şi Vadul lui Vodă, comisarii de parcurs ai ştafetei străjereşti ai graniţelor de Vest Nord şi Est. Plecarea s'a făcut pe şoseaua Bucureşti-Piteşti. pentru Cenadul Mare, şi Bucureşti-Ploeşti pentru celelalte două puncte de frontieră.

SUB FALFAIREA STEAGULUI STRAJERESC

Cele trei masini purtau, arborat în partea din faţă, câte un steag străjeresc sub fâlfâirea cărora comisarii de parcurs au pornit cu urnele şi pergamentele încredinţate, pentru a le preda, la punctul de plecare al fiecărei ştafete, comitetelor de organizare respective.

SANATATE!

Dealungul şoselei, prin sate şi în apropierea lor, tinerii şi bătrânii, străjerii şi premilitarii, copiii şi femeile, priveau cu o mare bucurie la steagurile străjereşti. Fâlfâirea acestora deştepta în sufletele tuturor această sensibilitate specific românească care îi determina, automat, pe unii să ridice cuşmele depe cap. pe alţii să ridice mâna. roman şi, toţi, să murmure acelaşi cuvânt mângâetor: Sănătate!

TRAIASCA REGELE!

In alte părţi, oamenii, în haine de sărbătoare, aliniaţi în faţa localurilor de vot, formau frontul înspre steaguri, salutau străjereşte şi, în cor, strigau: „Trăiască Regele". In urma maşinilor, notele Imnului Regal se pierdeau ca zumzetul albinelor.

STRAJERII SE PREGATESC

In alte părţi, stoluri de străjeri se antrenau pe şoseau în vederea unei cât mai strălucite prezentări. La vederea maşinilor „Străjii Ţării", se opreau în poziţie de drepţi şi executând salutul, intonau cântece străjereşti şi patriotice. Unii dintre ei exteriorizau, într'o oarecare măsură, necazul că au fost surprinşi făcând un lucru — pe care l-au fi vroit un secret numai al lor — de cineva din apropierea Marelui Străjer. Tineretul se pregăteşte să poarte cu bărbăţie urnele cu pământul sfânt al graniţelor, înţelegând să-şi dovedească astfel, dragostea faţă de M. S. Regele.

Comisarii de parcurs, aşa cum am anunţat, s'au oprit în drum spre punctele de frontieră la o mare parte din prefecturile de judeţe, pentru a lua contact cu membrii comitetelor organizatoare ale ştafetei şi comandanţii de legiuni.

SPECTACOLE

Teatre

MUNCA ŞI VOE BUNT: Roata'n patru colţuri.
LIGA CULTURALA: Henric IV.
COMOEDIA: matineu şi seara: Nu există surprize.
MUNCA ŞI VOE BUNA: Roata'n patru colţuri.
IZBANDA (grădină): Izbânda 1939.
CIRCUL BUSCH (lângă arena Venus): Zilnic ora 3 şi 9 seara.

Cinematografe

ARO: Maria Chapdelaine şi jurnal Fox.
CAPITOL: (grădină şi sală): Cavalcada destinului, jurnal Metro şi jurnal O.N.C. cu defilarea 9—10 Mai.
SCALA: N'am să te uit niciodată şi jurnal Paramount
CARLTON: „Nebuniile vacanţei" cu Ginger Rogers şi Douglas Fairbanks jr., Jurnal Fox.
A.R.P.A.: Alarma în India şi Liliacul.
SAVOY: Vis de tinereţe şi Barnabe.
FEMINA: Poltava şi jurnal Fox.
REGAL: Pentru patrie şi jurnal Paramount.
TRIANON: Se lasă noaptea şi jurnal Paramount.
PALAS BULEVARD: Uliţa durerii şi Un băiat timid.
SELECT: „Dineu la Raitz" cu Annabella şi Paul Lukos, jurnal Fox.
ROXY: Oamenii de mâine; jurnal şi completare.
ELYSEE: Continuarea succesului dela Trianon: „Intre glorie şi dragoste cu Robert Taylor, jurnal Paramount
FORUM (Bul. Elisabeta 5): Citadela şi Conflict.
OMNIA: Vreau să mă mărit şi Diavolii aerului.
RIALTO: Uliţa durerii şi Dedectivul doamnei.
BIZANTIN: O lacrimă pe mormânt şi Misterul unei crime.
NISSA: Romanţa argentineană şi tropolei.
Alarmă în noapte.
AMERICAN: Fecioara rătăcită şi Declasaţii.
AIDA: Vacanţa şi Stăpânul Meropolei.
BARCELONA: Ultimul gangster şi Cinci comedii.
COTROCENI Domnişoara vedetă şi Pentru viaţa unui om.
CARMEN: Submarinul D I şi Dragoste cu năbădăi.
DACIA: Flăcări la orizont şi Toată lumea cântă.
DIANA: Robinson Crusoe şi Alaska
DICHIU: Frou-Frou; Frivola Domnişoara Brent şi jurnal O.N.T.
EDISON: Citadela, Spune-mi cine eşti şi trupa Titi Mihăilescu.
FRANKLIN: Yoshiwara şi Capriciile destinului.
FLORIDA: Zaza şi Diamantul sultanului.
GLORIA: Păcatul Helenei Wilffur şi Vis de tinereţe.
GRAND: Omul cu masca (Mascatul) Operă complectă.
ILEANA: Brigada morţii şi Colivia de aur
IZBANDA: Stan şi Bran în Fra Diavolo şi Vacanţa.
LIA: Bestia umană şi Fraţii Ritz în călăreţii veseli.
LUCIFER: Seniorita şi Corsarul.
MARNA: Shirley salvează America; Evadatul din insula Dracului şi trupa de reviste Titi Mihăilescu.
MARCONI: Vulturul negru (seria I şi II); jurnal românesc O.N.C. şi Paramount.
MODEL: Inchisoare fără gratii şi Ultimul post.
MILANO: De-aşi fi rege si Femei în lanţuri.
NERO: Conflict şi Valetul şi contesa.
ODEON: Viaţă furată şi A opta nevastă a lui Barbă Albastră.
PARIS: Drama din Shanghai si Eva.
PACHE: Heidi, fetiţa munţilor şi Floare de ghiaţă.
PAX: Contesa Walewska şi India în flăcări
RAHOVA: Fecioara rătăcită şi Masca eternă.
REX: Legiunea de onoare si Totul pentru tine.
ŞIC: Oameni şi fiare şi Stan şi Bran alpinişti.
SPLENDID: Viaţă furată si Primejdia.
TRIUMF: Tigrul din Arizona şi Minciuna Ninei Petrowna.
TOMIS: Miss Catastroîa şi Cei mari.
UNIC: Bestia umană si Trustul veseliei.
UNIREA: Prinţesa Tarakanova şi Avantgarda Eroilor.
VENUS: Neapole sub sărutul focului şi Strigătul sălbaticilor.
VOLTA BUZEŞTI: Bestia umană; Detectivul doamnei şi revista: Bucureşti 'n Lună.
VOLGA: Bestia umană şi Romanţa argentiniană

Football Football Football Football Football Football Football

Influenţa alegerilor

Jucătorii Rapidului au votat terenul matchului cu Venus

Rezultatul: arena din Splaiu a obţinut o majoritate sdrobitoare

Pentru matchul cu Venus, Rapid a făcut eri un riguros antrenament de condiţie fizică, sub conducerea lui Auer.

Au luat parte toţi jucătorii şi după el se poate afirma că în echipa de mâine va figura Răşinaru, Dan Gavrilescu şi Petrică Rădulescu.

Echipa va fi formată definitiv astăzi de dimineaţă şi este mai mult de cât sigur că va avea următoarea formaţie: Petrică Rădulescu, Marton, Lengheriu; Vintilă, Răşinaru, Costea; Bogdan, Gavrilescu, Baratky, Auer, Horotan.

JUCATORII AU VOTAT TERENUL

Se ştie că una din problemele matchului acesta a fost şi aceea a terenului, pe care urma să se dispute, deoarece nici terenul de la Giuleşti nici stadionul A. N. E. F. nu pot fi utilizate.

Pentru soluţionarea acestei probleme extrem de importante comitetul clubului feroviar a pus la vot următoarele terenuri: Unirea Tricolor, Macaby şi Venus.

Iată rezultatul „alegerilor".

Pentru Unirea Tricolor au votat Petrică Rădulescu, Bogdan şi Costea.

Explicaţia: Venus n'a jucat niciodată bine la Obor, iar ei se bucură de simpatii mari.

Pentru Macaby n'a votat nimeni iar restul pentru terenul din Splaiu.

Faptul că matchul se dispută pe terenul adversarului este cea mai bună dovadă că Rapid are deplină încredere în forţele sale.

Şi într'adevăr, moralul echipei feroviare este excelent.

Aşa cum spunea Bogdan: *„Venus nu poate să fie sigur de victorie pentrucă joacă... cu noi."*

Fără ALEXANDRESCU, atacul Unirii Tricolor e foarte slab

Ce echipă aliniază Duminică oborenii?

Duminecă dimineaţa, se dispută pe arena din faţa gării de Est, o partidă foarte importantă pentru campionatul uneia din grupele diviziei naţionale secunde: echipa bucureşteană Unirea Tricolor întâlneşte pe A. S. Constanţa.

Matchul, ultimul mai greu până la sfârşitul campionatului, este de extremă importanţă pentru bucureşteni, căci dacă îl pierd, îşi diminuează din nou şansele la promovare.

DIFICULTAŢI

In urma rănirii lui Alexandrescu, oborenii au rămas fără centru înaintaş şi cu toată pepiniera lor, n'au găsit încă o dublură pentru acest post. Au pierdut jocul cu Macaby numai din această lipsă fiind pe cale să-l piardă şi pe cel cu Turda dacă la un moment dat n'ar fi modificat linia de atac.

Pentru jocul viitor, cum Alexandrescu nu este încă restabilit, problema atacului unirist rămâne în picioare. Nu s'a luat încă nici o hotărire cu privire la felul cum va fi alcătuită linia de atac dar e foarte probabil ca ea să fie aceeaşi ca în ultima pătrime a jocului cu Turda, adică în centru cu Gică Petrescu.

MATCH GREU

Dacă avem în vedere că gazdele nu pot alinia echipa complectă, iar pe de altă parte oaspeţii se prezintă în condiţiuni optime, ajungem la concluzia că bucureştenii au un match excepţional de greu. A. S. Constanţa este o echipă foarte bună, atâta de bună încât Unirea Tricolor chiar cu echipa complectă, putea fi socotită câştigătoare sigură.

Va fi o luptă extraordinară, dusă până la complecta epuizare a adversarilor şi pe care o va câştiga cel cu o condiţie fizică mai bună.

„Oaspele continental la Londra" va fi anul acesta Elveţia...

Sârbii vor juca probabil în Decembrie viitor

Zurich, 1 (dela corespondentul nostru). — *Este foarte probabil că anul acesta, echipa naţională a Elveţiei va juca la 4 Decembrie la Londra.*

Cercurile federale privesc aceasta cu foarte mult optimism întrucât anumite fapte cunoscute de d. Eichler, conducătorul federaţiei elveţiene fac ca această invitaţie să fie aproape sigură.

Se ştie că Elveţia a învins Anglia cu 2:1 şi încă nu a jucat revanşa acestei întâlniri.

Un drept de revanşe ar avea anul acesta şi Germania dar în actuala situaţie politică o partidă la Londra a echipei naţionale germane întâmpină dificultăţi, cari o fac aproape imposibilă.

Oltul (Sft. Gheorghe) a învins Turda cu 3-1 (1-0)

Sft. Gheorghe (dela corespondentul nostru). — A doua zi de Rusalii, gruparea Turda din Bucureşti a susţinut un match amical în compania echipei locale, Oltul. După un match aprig disputat, în care gazdele au fost superioare adversarului, au învins cu scorul de 3—1, la pauză conducând numai cu 1—0. Punctele au fost înscrise pentru învingători în min 35 de Lusztig.

După pauză, Incze ridică scorul la 2—0.

In min. 82 arbitrul acordă penalty pentru bucureşteni, transformat de Simionescu, 2—1. Jocul devine din ce în ce mai interesant însă şi mai brutal deoarece Turda a abuzat prea mult de jocul cavaleresc al gazdelor.

Totuşi şi aşa, Oltul nu este împiedicat nici de arbitru şi nici de brutalităţile adversarilor de a mai înscrie un punct prin Barabas, care a stabilit scorul final de 3—1 pentru echipa sa.

Toată echipa învingătorilor a jucat bine, meritând să câştige.

GRADJANSKY, suspendat de federaţia jugoslavă!

Echipa din Zagreb a trebuit să contramandaze un turneu în Germania

Belgrad, 1 (Radio). Ca urmare a conflictului cu federaţia jugoslavă de football, conflict provocat de grupările din districtele Zagreb, Split şi Osick, forul din Belgrad a suspendat gruparea Gradjansky, care a refuzat să dea jucători echipei naţionale, la matchul cu Anglia. Decizia clubului zagrebian a fost luată în ajunul partidei dela 18 Mai.

Cum însă pentru luna Iunie perfectase un turneu în Germania, Gradjansky — f i i n d suspendat — s'a văzut nevoit să anuleze contractul.

C. S. Oltul se plânge:

Gruparea Turda a fugit din Sft. Gheorghe neplătindu-şi consumaţiile la restaurant

Bucureştenii au fost reclamaţi C. C. N.

Am primit încă de Marţi seara din partea corespondentului nostru din Sft. Gheorghe o notiţă cu privire la comportarea grupării bucureştene Turda cu ocazia jocului susţinut acolo cu gruparea Oltul şi terminat cu rezultatul anunţat la timp de noi.

In afară de impresii şi comentarii asupra suszisului match, notiţa corespondentului nostru mai cuprinde însă şi informaţiuni asupra activităţii extra-sportive a Turdei.

Anume, corespondentul nostru ne anunţă că bucureştenii, după ce au luat masa la un restaurant oarecare din acel oraş, au plecat spre Capitală... uitând că mai ar trebui să achite ce au consumat.

Faptul a făcut o impresie cum nu se poate mai... frumoasă în micul oraş ardelean, unde sportivii bucureşteni s'au bucurat de o primire cum nu se poate mai bună şi unde concepţiile asupra sportului, diferă probabil de cele din cartierul bucureştean Ghencea.

Ştim că Turda este o grupare săracă. Ba mai mult, atâta se vaită Turda cu sărăcia ei, încât pare că vrea să lase impresia că aceasta îi este singura calitate. Dar, de la sărăcie până la incorectitudine este drum lung.....

Regretăm că o echipă din Capitală — şi încă o divizionară — contribue în acest fel la crearea unui renume pe care nu-l dorim cluburilor din primul oraş al ţării.

Gruparea Oltul din Sft. Gheorghe silită să plătească paguba, a adresat C. C. N. o reclamaţie şi sperăm că vor fi luate asemenea măsuri împotriva vinovatei, încât să piară pofta pentru totdeauna oricui ar avea gust de aventuri de roman de foileton.

Schimbări de arbitri, pentru etapa divizionară de Duminică

In urma indisponibilităţilor de arbitri, C. C. A. a făcut următoarele modificări pentru etapa de Duminecă:

Telefon Club-Franco Română, arbitru d. P. Popescu (Ploeşti) în locul d-lui Chiţu.

Tricolor-Universitatea, arbitru d. Negrea (Oradea) în locul d-lui Bogdan (S. Mare).

C. A. O.-C. A. M. T., arbitru d. Ceaureanu în locul d-lui Buşa (Bucureşti).

Feraru şi Petea Vâlcov vor juca împotriva Rapidului...

Se poate întâmpla să „apară" şi David în formaţia Venusului

Matchul de mâine este considerat de conducerea actualului leader ca o verificare a echipei care va juca în Cupa Europei Centrale.

In primul rând, vor reintra Feraru şi Petea Vâlcov, complet restabiliţi după accidentele suferite.

Este probabil că nu va juca Demetrovici care la antrenamentul de Marţi a suferit o extindere a unui tendon.

...ŞI DAVID

Mai este deasemenea probabilă reintrarea lui David.

Portarul leaderilor nu este încă „100%" refăcut dar cum el va juca împotriva Bolognei conducerea ţine ca să aibe un match public înainte de a juca împotriva campionilor italieni.

In cazul când David va figura în echipă împotriva Rapidului va juca exact formaţia de Cupa Europei Centrale. Evident, fără Demetrovici.

Iată echipa probabilă: Iordăchescu (David), Sfera, Albu; Bărbulescu, Feraru, Beffa; Orza, Ploeşteanu, Bodola, Petea, Ene.

Sfera va face şi azi un uşor antrenament de condiţie.

BRAUN va fi viitorul antrenor al Minerului

Cibi Braun, antrenorul grupărilor Macabi şi Adesgo, a primit din partea Minerului, din Lupeni, o foarte interesantă ofertă de antrenor.

Intrucât condiţiile sunt excepţional de bune, este mai mult decât probabil că Braun va accepta oferta grupării miniere.

El a plecat de altfel la Lupeni pentru a lua contact cu conducătorii clubului.

Să remarcăm că lui Braun i s'a făcut o ofertă tot atât de interesantă din partea Sportului Sudenţesc.

Ea a fost făcută prin d. dr. Minciulescu, dar este mai mult ca sigur că Braun va fi antrenor la Minerul.

football football football football football football football football

Grupările rurale nu vor defila în Capitală la 8 Iunie

Ce s'a discutat în ședința comisiunii centrale a footballului rural

Comisiunea foot-ball-ului rural s'a întrunit aseară la F. R. F. A. în ședință săptămânală. S'au discutat diverse chestiuni în legătură cu organizarea generală a acestei ramuri a foot-ballului și s'au luat deciziuni pe cari le reproducem mai jos.

ECHIPELE RURALE NU MAI DEFILEAZA LA 8 IUNIE IN CAPITALA

D. general Gabriel Marinescu, președintele F. R. F. A., hotărînd ca la defilarea dela 8 Iunie din Capitală să nu participe decât echipele de foot-ball bucureștene comisiunea centrală a foot-ballului rural va da dispoziţiuni ligilor pentru a le aduce la cunoștință să nu mai trimeată reprezentanți ai foot-ballului rural în Capitală.

Comisiunea va da dispoziţiuni ligilor pentru a căuta să organizeze o sărbătorire a zilei sporturilor în fiecare centru, după posibilităţi.

UN RAPORT ASUPRA ACTIVITAŢII LA ZI

Membrii comisiunei au întocmit un raport asupra activităţii și realizărilor până în prezent, pe care îl vor înainta d-lui general Gabriel Marinescu, președintele F. R. F. A. Aceasta pentru ca d-sa să poată aprecia concepţia planului de acţiune întocmit de comisie și eventual a propune unele retușări ce va crede d-sa de cuviinţă pentru ca foot-ballul să poată fi introdus cât mai ușor în pătura rurală.

PROECTE

La acest raport, comisiunea va anexa și un proect de buget precum și un proect de ce s'ar putea realiza în cazul când comisiunea foot-ball-ului rural ar avea concursul Străjii Ţării, pregătirii premilitare, serviciului social, precum și al jandarmilor.

D. general Gabriel Marinescu va fi solicitat să depună toate diligenţele pentru obţinerea acestui concurs și de asemenea pentru a interveni pe lângă Rezidenţele Regale și prefecturile de judeţ pentru ca fiecare dintre aceste organe administrative să acorde cât mai multă atenţiune sportului rural în general.

CONVOCARI

● GROZAVEȘTI convoacă Duminică 4 Mai, teren Colentina ora 10.30, toţi jucătorii în vederea jocului cu F. C. Suter, precum și toţi dela rezervă și juniori.

Francisc I, Francisc II, Geo, Constantinescu, Hermulh, Iliescu, Mircea, Gabor, Manolescu, Victor, Vily, Popescu, Boancă Gh., Coman, Zorioiu, Stănescu.

● A. . CICLOP, convoacă pentru Duminică 4 Iunie ora 8 și jumătate precis, pe terenul Militari, în vederea match-ului cu Stăruinţa, pe următorii: Cintoiu, Reisler, Marin, Boată, Emil Duminică, Robe, Tinică, Cuti, Cârlig, Umberto, Banu, Brăiloiu, Titică, Wiliy, Dezos, Titi, etc.

Orice absenţă va fi sancţionată.

● STADIUL ROMAN — secţia de rugby — ţine ședinţă Vineri, 2 Iunie 1939 orele 20 la sediul F. R. R.-ului, str. Gogu Cantacuzino Nr. 33 (clădirea Petrolmina). Prezenţa obligatorie

● A. S. C. ENERGIA convoacă pentru Duminică, 4 Iunie la sediul din str. Cavafii Vechi nr. 3, ora 6 dimineaţa, secţiunea de footbal în vederea deplasării la Oltenița unde are de susţinut un match amical cu echipa locală F. C Venus.

Totodată organizează o excursie pentru suporteri. Doritorii, care vor să facă deplasarea cu mașinile, sunt rugaţi să se prezinte la sediu la aceeași dată și oră.

● COLENTINA convoacă pentru Duminică la orele 15 echipa de juniori pe teren în vederea jocului cu F. C. Suter și la orele 17 echipa primă pentru jocul cu Cartea Românească.

● A. S. DITRIBUŢIA convoacă Vineri 2 Iunie ora 16,30 pe terenul dela *Mogoșoaia*, pentru antrenament următorii jucători:

Boghiu, Petreanu, Ionescu Constantin, Zamfir Dumitru, Busuioc Dan, Flamaropol Mihail, Oprescu Ilie, Vasiliu Mircea, Sachelarie A., Grecu Gh., Nelu Blumer, Constantinovici T., Drăgan I., Predoiu, Sandu Andrei, Kizer Iacob, Nicu Vasile.

Cei ce vor absenta vor suferi sancţiuni.

● PEBE, în vederea jocului cu Av. Sportiv ce se va disputa Duminică 4 Iunie a. c., orele 9 pe terenul A.C.S.A., convoacă în această zi la orele 8 dimineaţa, la sediul grupării str. Caransebeș nr. 1, pentru a face deplasarea la teren cu mașina, următorii jucători:

Năstase, Sarvaș, Dobre, Kempf I și II, Gâţan, Filipescu, Trandafir II, Metodi, Rădulescu, Popiceanu, Mitrofan, Dumitrescu Ștefan, Vasilescu Nicolae, Ionescu Nicolae și Bibi Iordăchescu.

● DACIA-TRAIANA convoacă pentru Duminică 4 Iunie, pe terenul Unirea-Tricolor pe următorii jucători, la ora 8: Leonte, Gică, Ștefănescu, Traian, Papainopol, Dobrescu, Mateescu, Jean, Paul, Duţescu, Grigoriu, Gh. Ionescu, Scutaru, Penciulescu și Fanu.

● Gruparea Polisportivă PEBE, convoacă în adunare generală extra-ordinară pentru data de 7 Iunie a. c. orele 18, la sediul grupării str. Caransebeș nr. 1, pe toţi membrii grupării, având ordine de zi modificarea statutelor, în conformitate cu dispoziţiunile Străjii Ţării.

Se atrage atenţiunea că în caz de neprezentarea numărului cerut de statute la ora 18, adunarea se va ţine cu orice număr de membri la orele 19.

● MATCHUL A.G.E.R.-Mon. Oficial, a stârnit un interes deosebit în lumea districtuală, dată fiind importanţa matchului.

● D. COL. E. MASSINI, președintele clubului A.G.E.R. a ţinut să felicite personal pe jucători, după victoria obţinută.

A. G. E. R. a fost declarat campion al districtului de football Bucureşti pe anul 1938—1939

Celelalte decizii ale comisiunii districtuale

Comisiunea districtuală a ţinut aseară ședinţă sub preșidenţia d-lui maior Gh. Brezeanu.

S'au luat următoarele deciziuni:

Se amendează cu lei 200 gruparea Olympia pentru lipsa carnetelor de legitimare.

Idem gruparea C. A. B. cu lei 400. Jucătorul Gargaliu (Gorajele Mihăescu) se achită.

Jucătorii Prutu (Universul) și A. Marinescu (Sp. Muncitoresc) se pedepsesc cu ridicarea dreptului de joc pe timp de 8 zile.

Se resping ca netaxate contestaţiile grupărilor Adesgo la jocul cu Pebe și C. A. B. la jocul cu Fichet.

Se dă termen pentru 5 Iunie când gruparea Dâmbovița va trebui să prezinte acte în contestaţia cu Garajul Mihăescu.

Grupării Ind. Iutei i se dă termen pentru 12 Iunie pentru a produce dovezi în contestaţia cu Monitorul Oficial.

Incidentele petrecute la matchul Metropola—Colentina din 14 Mai a. c., se vor lua în discuţie în ședința din 5 Iunie când sunt citate părţile.

Jucătorul Gh. Mircea (Colentina) se pedepsește cu ridicarea dreptului de joc pe timp de 2 luni.

Jocul de juniori A. C. S. A.—Lupeasca se va reprograma pentru o dată ulterioară.

Jocul de juniori Rapid—Mociornița se omologhează cu rezultatul de 3—0 în favoarea grupării Rapid.

Mociornița se amendează cu lei 200 pentru neprezentarea echipei Gruparea Titanii se amendează cu lei 200 pentru neprezentarea la timp a rapoartelor.

A. G. E. R. A FOST DECLARAT CAMPION AL DISTRICTULUI BUCUREȘTI

Tot în ședința de aseară a comisiunei districtuale A.G.E.R. a fost declarat campion al districtului Bucureşti pe anul 1938—1939.

Comisiunea a felicitat grupările A. G. E. R. și Monitorul Oficial pentru frumoasa comportare în matchul susţinut între ei.

Referitor la ziua de 8 Iunie sunt convocaţi la sediul districtului toţi conducătorii de grupări pentru Sâmbătă 3 crt., pentru a lua relaţii.

S. T. B. organizează o competiţie pentru „Fondul înzestrării armatei"

Am anunţat acum câteva zile gestul grupării A. C. S. A. care organizează o competiţie pentru „Fondul înzestrării armatei".

Iată că S. T. B. nu a întârziat să răspundă și conducerea tramvaiștilor a luat frumoasa inițiativă de a organiza o competiţie cu același caracter.

La această competiţie, vor participa toate echipele din Sectorul I Galben.

Conducătorii grupărilor din acest sector sunt rugate de a veni Luni 5 crt. la sediul districtului de football, pentru a se înscrie în această competiţie.

Suntem convinși că toate grupările vor fi gata să dea concursul inițiativei grupării S. T. B.

Telefon-Club întâlnește Duminică Franco-Română

Duminecă dimineaţa se dispută pe arena Venus matchul dintre Telefon Club și Franco Româna din Brăila.

Partida nu prezintă nici un interes pentru oaspeţi cari nici nu pot progresa în clasament în cazul când câștigă și nici nu sunt amenințaţi de retrogradare în cazul când ar pierde.

In schimb, pentru bucureșteni, jocul este de maximă importanţă. Telefon Club este serios amenințat cu retrogradarea și pentru a mai avea drept să spere că poate scăpa are neapărată nevoe de cele două puncte ale jocului cu Franco Româna.

Intr'un match atât de preţios bucureștenii vor lupta cu siguranţă cu toate mijloacele lor pentru victorie. Vor întâlni însă un adversar extrem de dificil. Echipa din Brăila este una din cele mai bune din grupă, singura care în toamnă a reușit să învingă pe Unirea Tricolor. O asemenea carte de vizită nu este în nici un caz de dispreţuit și arată categoric cât de grea sarcină va avea Telefon Club.

Din lumea cluburilor mici

● D. PIKY KRONER — arbitrul matchului A.G.E.R.-Mon. Oficial — a fost viu impresionat de jocul făcut de Cireș, centrul atacant al tipografilor, felicitându-l călduros.

● PALL a fost ce mai bun om al A.G.E.R.-ului în matchul cu M. Oficial.

● CEL MAI FERICIT OM este Nea Nistor, casierul clubului A.G.E.R. și „tată al băeţilor".

● A.G.E.R. se deplasează Duminică la Călărași, unde va întâlni pe Tricolor, campionul districtului local.

● **Monitorul Oficial** susţine Duminică, ultimul match de campionat în compania S. T. B.-ului la ora 11.

● **A.G.E.R.** a sărbătorit victoria asupra Monitorului Oficial, printr'o agapă colegială.

● **A. S. Distribuţia** face astăzi antrenament pe terenul dela Mogoșoala.

● **Matchul** de deschidere la partida Venus—F. C. Rapid va fi furnizat de juniorii Venusului.

● **Ind. Iutei** va ține adunare generală la 3 Iunie, la fabrică.

● **Astă seară** la ora 20,30 va avea loc adunarea generală a districtului de arbitri.

Surprinzător

Ferro-Email a dispus de Astra-Moreni cu 4-1 (2-0)

Ploești, 1 Iunie (prin telefon.) — Azi s'a disputat pe terenul Ferro-Email din localitate returul barajului districtual pentru desemnarea campionului ce va reprezenta orașul Ploești în campionatele ligii de sud.

Au asistat 2000 de spectatori cari au fost frumos impresionaţi de jocul spectaculos al ambelor combatante.

Ferro-Email a învins, spre surpriza tuturora, dar pe merit, — Astra-Moreni, care a luptat din răsputeri să obţină un rezultat favorabil.

Punctele au fost înscrise, în ordine, de: Vaida, min. 3 dintr'un shoot dela 25 m., Radu în min. 45, Neumayer în min. 48 și 64 și în minutul 61, Herold, cu capul.

Echipele au aliniat următoarele formaţii:

FERRO-EMAI: Hansi, Szabo, Ionescu, Beng, Dragomir Sipser, Radu, Fischmann, Vaida, Mișan, Neumayer.

ASTRA - MORENI: Simi, Neagu, Milan, Schuster, Ghidriceanu, Ionescu, Florescu, Stili, Pomacek, Herold, Marinică.

S'au remarcat: Hansi, Ionescu, Sipser, Neumayer dela Ferro-Email, iar dela Astra: Herold și Ionescu.

Duminică, învingătorii vor juca la Buzău cu „Albatros" tot în cadrul calificării pentru campionat.

DODOI

Dela grupările neafiliate

Duminica trecută pe terenul „Teișor" s'a disputat un interesant match de foot-ball între două echipe neafiliate: „Zefirul" și „Luceafărul".

Cele două formaţii au contribuit în egală măsură la un match spectaculos în faţa a peste 1000 de spectatori. Deși gruparea „Zefirul" a fost mult superioară totuși disputa s'a terminat la egalitate 1-1.

Cel mai bun om al matchului, a fost portarul echipei „Zefirul", Adrian Niculescu, care a apărat timp de 90 minute, arătându-ne o mare clasă și veritabile aptitudini de vedetă.

Duminica aceasta, pe același teren va avea loc matchul revanșă în privinţa căruia dăm un pronostic în favoarea meritoasei grupări „Zefirul".

FORMIDABIL SUCCES DE LIBRARIE:

AMINTIRI... VINURILE MELE

de IANCU BREZEANU.

EDIŢIA II-a de vânzare la toate librăriile.

Football Football Football Football Football Football Football

Ultima și cea mai importantă etapă a Diviziei Naționale A

Intâlnirea VENUS - RAPID

care va decide, în mod definitiv, soarta feroviarilor

va determina în mare măsură rezultatul jocurilor de Duminică

Dela derby pentru supremație la întâlnirea decisivă pentru evitarea unei retrogradări, de care însă, depinde și soarta grupărilor Chinezul, Sportul Studențesc și, puțin, a Juventusului

Sâmbătă și Duminică se va desfășura ultima și cea mai importantă etapă din Divizia Națională A.

Cea mai importantă pentru că ea va desemna cea de a treia echipă condamnată la retrogradare, adică ceeace n'a putut face până astăzi un campionat intreg, sau ceeace au reușit 3—4 întâlniri nesincere.

Se dispută șase întâlniri foarte importante, dar patru dintre ele au un caracter decisiv. Bucureștii și Timișoara au această cinste, de a găzdui partidele cele mai importante. Dacă totul va decurge în mod normal, sportiv și moral, cele două orașe se vor transforma în teatre de lupte cum nu a cunoscut Divizia A până acum.

METAMORFOZE

Pe vremuri, cine-și mai aduce aminte, un match Venus-Rapid sau Rapid-Venus — cum vreți — echivala cu o luptă pentru supremație, pentru un loc de soarta feroviarilor.

De atunci multe s'au schimbat și astăzi sportivii au ocazia să asiste la un match în care duelul Rapid-Venus va decide soarta feroviarilor.

Intr'adevăr, aceasta-i situația. Venus — campion sigur chiar dacă pierde Sâmbătă — va avea de suportat asaltul disperat al unui Rapid care dacă pierde, retrogradează sigur.

Deci, diferența de moral dintre cele două echipe va decide soarta matchului și bine a spus alaltăeri Albu:

— „Nu spun că este imposibil să câștige Rapid, dar este un match în care noi n'avem nimic de pierdut, în schimb Rapid totul, locul din Divizia A".

Și așa este. Intâlnirea de poimâine își are o exemplificare în jocul Rapid-Gloria. Feroviarii au jucat bine până în momentul în care Gloria a egalat, apoi și-au pierdut complet capul, părăsind terenul învinși.

PUȚIN CALCUL

Ceeace este mai interesant îl constitue faptul că rezultatele partidelor de Duminică: Chinezul-Ripensia, Juventus-AMEFA și Sp. Studențesc-Victoria vor fi în funcție de... rezultatul matchului Rapid-Venus. de Sâmbătă.

Și iată dece :

Sunt trei ipoteze: câștigă Venus, câștigă Rapid sau matchul se termină la egalitate.

Să luăm pe rând, pe fiecare :

VICTORIA VENUSULUI...

In acest caz, Rapid rămâne la 19 puncte, Sp. Studențesc sau Victoria și Juventus pot fi învinși Duminică fără a fi în pericol să retrogradeze, căci roș-albaștri au de pe acum 20 puncte, iar Sp. Studențesc — la egalitate de puncte cu Rapid — este mai bun decât feroviarii pe baza clasamentului dintre cele două echipe (Universitarii au învins pe Rapid în toamnă cu 2—1, iar în primăvară au terminat la egalitate).

In schimb, Chinezul are nevoie de cel puțin un match nul cu Ripensia. pentrucă la 19 puncte Rapid este mai bun.

...A RAPIDULUI...

De data aceasta, feroviarii totalizează 21 puncte.

In această ipoteză Sp. Studențesc și Victoria au neapărat nevoe de victorie. La egalitate de puncte cu Rapid, una din ele — oricare va învinge — ar fi mai bună.

Juventus însă, va trebui să învingă pe AMEFA, sau să obțină un draw. In ambele cazuri ar fi mai bun ca Rapid (cu 22 puncte sau cu victorii mai multe).

Numai Chinezul va trebui să învingă neapărat pe Ripensia, pentruca la egalitate de puncte (21) să fie mai bună cu victorii mai multe.

...ȘI MATCH NUL

Ultima ipoteză ar simplifica mult lucrurile.

Sp. Studențesc și Victoria ar avea nevoe numai de un draw, Juventus nici de atâta, iar Chinezul de o victorie sau match nul.

Iată, așa dar, cum numai un singur match poate rezolva, Sâmbătă, o întreagă problemă, prin rezultatul lui determinând altele, de care depinde soarta multor echipe.

SPECTACOLE „TARI"

Fireşte, toate aceste calcule nu fac decât să mărească nota de atracțiozitate a partidelor de Duminică.

In primul rând, reuniunea dela Venus, cu un program pe care figurează Victoria, Juventus, Sp. Studențesc și A. M. E. F. A., va oferi spectacole unice, de luptă dură, înverșunată, dusă până la epuizare.

CUM SE VA JUCA LA TIMIȘOARA?...

Nu mai puțin dârz va fi matchul dela Timișoara, dacă această întâlnire va purta pecetea sincerității.

S'ar reedita astfel vechiul derby plin de rivalitate Ripensia-Chinezul.

Altfel, putem garanta rezultatul.

DOUA JOCURI PE PLAN SECUNDAR

In sfârșit, partidele Gloria-UDR și Tricolor CFPV-Carpați pot da satisfacții platonice echipelor gazde, pentrucă eventualele victorii nu le-ar salva de la retrogradare.

In schimb, pentru oaspeți, rezultatele pot avea efecte neplăcute.

Și — ceeace va părea curios — echipele oaspe vor juca așa cum luptă gazdele.

*

Ultima etapă, ultimele sbuciumări, dar cele mai intense și de proporții potrivit situației echipelor amenințate de retrogradare.

Va fi o etapă mare, cât toate cele 10 de până acum.

Shooturi și bare

● TURNEUL de Rusalii dela Viena s'a terminat Luni, revenind formației Rapid.

Rezultatele ultimei zile au fost:

Rapid — Zidenice 5:0.
Austria—Bratislava 6:2.

● SPARTA din Praga va juca între 16 și 30 Iulie 6 matchuri în Suedia.

● VIKTORIA ZIZKOV, în turneu în Elveția, a învins echipa Chaux de Fonds cu 3:1 (3:1).

● ECHIPA SUEDIEI care va înfrunta Norvegia și va lua parte și la turneul jubilar al federației daneze, care se va desfășura la Copenhaga între 15—18 Iunie, a fost formată astfel: Bergkvist—H. Nilsson, E. Nilsson—Svanström, Emanuelsson, Grahn—Andersson, L. Persson, Martinsson, Bergström, Nyberg.

● BUDAFOK a jucat Duminică și Luni la Borovo (Iugoslavia), câștigând în ambele zile. In prima zi echipa pestană a dispus de selecționata Osijek cu 4:1 (0:0), iar a doua zi de Bata SK cu 3:1 (2:0).

● *Sâmbătă* s'a disputat la Lodz, în fața a 18.000 de spectatori matchul Polonia-Belgia, care s'a terminat cu rezultatul 3:3 (2:1). In prima repriză, Willimowski a marcat două goaluri, în timp ce belgienii au înscris prin extremul dreapta Fièvez. După pauză gazdele au mărit avantajul la 3:1 prin Wostal. Spre sfârșit belgienii au dominat autoritar și au egalat prin Braine și Lemoot. Polonezii n'au avut condiție fizică, în schimb belgienii au făcut o impresie din cele mai bune.

● In vederea serbărilor dela 8 Iunie a. c., asociația „Macabi" convoacă pe toți membrii săi activi la o reuniune, în ziua de Vineri 2 Iunie a. c., ora 7,30 p.m., la sediul din str. Dr. Iuliu Baraș 15.

● GLORIA, convoacă pentru Duminică, 4 Iunie următorii jucători pe terenul Iuta, în vederea matchurilor cu Ind. Iutei, la ora 8½: Stănculescu, Cavadia, Drăgănescu, Gusti, Cristea, Matei, Titi, Stoica, Nițu III, Preda Ivanovici și ceilalți juniori; la ora 10: Antonescu, Ionescu, Culina, Cojocaru, Bubi, Negrea, Economu, Iordache, Belu II, Donciu, Vârgolici, Lică F., Dron I și II.

Langara, „formidabilul basc" a fost angajat în Argentina

Se știe că Langara, celebrul atacant al combinatei basce plecate în ocolul lumii pentru a... „evita" războiul spaniol, a solicitat de mai multe cluburi mari, printre cari Racing Paris și San Lorenzo.

„Formidabilul basc" a optat pentru gruparea argentină în cadrele căreia a și jucat împotriva lui River Plata în campionatul Argentinei.

Intrebat, pentru ce nu a primit oferta clubului parisian, Langara a răspuns foarte senin: „Footballiștii câștigă aici mult mai mulți bani și apoi viitorul în Europa nu este atât de sigur".

Un foarte mare footballist senor Langara dar nu e deloc foarte... curajos.

Echipele engleze in turneu pe continent

Liverpool din nou învins

Stockholm, 31. — **După înfrângerea suferită la Malmö, echipa engleză Liverpool a fost din nou învinsă în localitate.**

De data aceasta, Liverpool a cedat campioanei suedeze A. I. K. cu 0 : 2.

ARSENAL INVINGATOR IN DANEMARCA

Copenhaga, 31. — **Susținând ultimul său match din cadrul turneului pe care l-a întreprins în Danemarca, echipa londoneză Arsenal a dispus de o combinată a Danemarcei cu 6 : 0.**

După match, echipa engleză s'a întors în patrie.

Districtul de Foot-ball București

COMUNICAT

Se aduce la cunoștința delegaților tuturor grupărilor depinzând de acest district — indiferent de categorie — că Sâmbătă 3 Iunie 1939, orele 20.30, sunt obligați a se prezenta la sediul districtului din str. Vasile Lascăr nr. 9, spre a primi instrucțiuni cu privire la serbarea „Zilei Sporturilor" și cu privire la repetițiile premergătoare.

Se atrage atențiunea că prezența delegaților se va constata pe bază de apel nominal și că orice lipsă *va fi sever sancționată* conform dispozițiunilor primite dela organele superioare.

Președinte
Maior, dr. *Gh. Brezianu*

... Și echipa de football

a surdo-muților va fi cantonată

„România va fi reprezentată cu demnitate la Olimpiada de la Stockholm"...

Am scris la timpul său că pregătirile surdomuților pentru Olimpiada dela Stockholm au început și continuă într'un ritm accelerat.

„România va fi reprezentată cu demnitate la Olimpiada dela Stockholm, ne-a declarat d. Leorda, președintele cercului, surdo-muților, și pentru aceasta înțelegem să ne pregătim cu cea mai mare atenție".

ECHIPA VA FI CANTONATA

Pentru ca echipa, care va reprezenta România să fie cât mai omogenă, jucătorii susceptibili de a fi selecționați vor fi cantonați la București, unde vor urma un antrenament special și metodic sub conducerea antrenorului Cohn.

Vor veni în Capitală jucători provinciali dela Tricolor (Arad), Crișana, S. G. Arad și Kadima (Timișoara). In plus un portar excepțional dela Zărnești.

Evident, cantonarea jucătorilor la București reprezintă o cheltuială excepțională dar cunoscându-se scopul de extraordinară propagandă românească în Suedia, credem că toate instituțiile, la cari se vor adresa surdo-muții, vor contribui în cea mai largă măsură la deplasarea echipei la marea Olimpiadă.

Este o datorie, pe care o avem toți față de intențiile lăudabile ale surdo-muților din România.

Juventus s'a antrenat ieri la Distribuția

Va fi păstrată echipa care a învins Ripensia

Matchul cu A.M.E.F.A. este un match foarte greu pentru Juventus, de oarece gruparea bucureșteană nu a scăpat încă de amenințările retrogradării.

Este adevărat, această probabilitate nu are prea mulți sorți de realizare, dar ea există totuși și ca atare trebue luată în considerație.

A.M.E.F.A. are toate șansele să intre în Cupa Europei Centrale și va lupta pentru... orice eventualitate.

Și echipa arădeană știe să lupte.

UN ANTRENAMENT COMPLET

Roșalbaștrii s'au pregătit însă de o manieră care să excludă orice posibilitate de surpriză.

Eri au făcut un antrenament complet, pe terenul Distribuția. Antrenamentul acesta—în care s'a făcut condiție fizică și controlul balonului a durat nu mai puțin de două ore.

Dobo a lucrat cu fiecare compartiment în parte.

A lipsit numai Dragomirescu, care este concentrat la Oradea, dar va putea juca Duminică.

De asemenea n'a făcut antrenament nici Prassler, care este puțin răcit.

Se pare însă că Prassler va putea conduce atacul Juventusului împotriva arădenilor.

Dacă Prassler nu va juca, în locul său va conduce linia ofensivă, Zăinescu.

Concurenții Derbyului și-au desăvârșit pregătirea

Gabens și Ion Gheorghe foarte optimiști

Pregătirea candidaților Derby-ului s'a terminat. Am scris în numărul de eri al ziarului nostru că principalii competitori au fost lucrați Miercuri.

Ceeace se degajă din antrenamentul lor este că ei se află în mare formă.

Tarzan a produs o frumoasă impresie Miercuri. La fel Halmei. Atât Ion Gheorghe cât și Gabens sunt foarte optimiști.

„Nu pot pierde Derby-ul cu Tarzan", ne-a declarat profesionistul român.

Gabens nu consideră Derby-ul ca o cursă fugită.

Pe Halmei l-a adus în maximum de formă.

*

Se poate spune că importanta întrecere din acest an prezintă un mare interes.

In drumul definitivei consacrări, Tarzan mai are de trecut un singur examen: Derby-ul. Felul cum se va comporta în acest examen acordă importantei curse o doză de mare interes deoarece va avea un adversar în plină formă. Pe Halmei.

CONCURENȚII

In tabela concurenților probabili, au survenit câteva modificări. D. Radu Polizu Micșunești a decis să fugă pe Harța.

Momentan aspectul acestei tabele este următorul:

TARZAN 58 N. Ilinca.
BOCK 58 R. Vincent.
ROY 58 M. Mullot.
HARȚA 56½ A. Cucu.
HALMEI 58 R. Cristea.
OLAF 58 V. Huțuleag.
RASVRATIT 58 St. Iosza.

Mâine la Băneasa Trap

SE VA DISPUTA PREMIUL GENERAL COANDA

Alergări de succes. Concurenți numeroși

Reuniunea care se va desfășura mâine pe cochetul hipodrom al societății hipice române se remarcă printr'un program bun.

Figurează în el o probă clasică, premiul General Coandă, cursă în care găsim pe excelenta Joppa Hanover în compania lui Haron, cel mai bun produs al crescătoriei indigene și a lui Antrag.

Restul alergărilor se remarcă prin concurenți numeroși.

O mențiune specială pentru premiul Nervus Rerum în care găsim elemente excelent cotate precum Citronat Gordon, Gruia, Havana și Sam Worthy.

De semnalat handicapul Micăuți, o veritabilă șaradă care din cauza marelui număr de concurenți se va împărți în două reprize.

CONCURENȚII PROBABILI

Premiul OTRANTO
Condiție — 18.000 lei

Dexter Hanov	1720	Cercasov
Taina	1720	0
Birlig	1720	Crotenco
Grozava	1740	Crainic
Elly	1740	Pavlic
Zeta	1780	Fischer
Carol Hanover	1780	0
Roma II	1840	Grunvald

Premiul MAGDA
Condiție — 13.000 lei

Aventurier	2120	0
Jarvis	2140	Ghinea
Ciclop	2140	Slobozenco
Lanț	2160	0
Brebenea	2160	0
Bruma II	2160	Lucan
Peceora	2160	Fischer
Pacahantos	2160	Vârlar
Busuioc	2160	0
Pock	2180	Gaidaev
Champion Jun	2180	0

Premiul NERVUS RERUM
Record — 18.000 lei

Centaur	1700	Crainic
Ben Hur	1720	Tassopol
Viziru	1720	Ghinea
Talaz	1720	Dumitrescu
Hercegno	1720	0
Blondella	1740	0
Sam Worthy	1740	0
Anny Worthy	1740	Corol
Nation	1740	Gaidaev
Katy Caid	1740	0
Champion	1760	0
Gruia	1760	Andreyevsch
Havana	1760	0
Citronat Gord	1800	Cerkasov

Premiul NATIVE FARBES
Record — 13.000 lei

Puica	2100	?
Sorana	2100	Andreyevsch
Dâmb	2100	0
Dor de Ducă	2120	Slobozenco
Taina	2120	0
Makrelle	2140	Grunvald
Zenit	2140	Fischer
Va-ta	2140	Drăgotescu
Zalud	2140	Dobrescu
Eggy	2160	0
Domnica	2160	Brânzea
Lvada	2160	D-ra Cristod
Vuet	2160	Tassopol
Durdulia	2160	Corol
Eftin	2180	Crainic
Ghimp	2200	0
Guard. Girl	2200	Ghinea
Talaz	2200	0
Ninon	2200	Pavlic

Premiul MOGOȘOAIA
Performanță — 15.000 lei

Eol	1700	Ghinea
Elena	1720	0
Extra	1720	0
Izma	1740	Dobrescu
Pinkerton	1740	0
Sultan II	1740	0
Zenit	1740	Fischer
Taina	1740	0
Ghimp	1760	Slobozenco
Zeta	1760	0
Sonia Worthy	1780	Corol
Ninon	1800	0
Kuig Worthy	1800	Ghinea
Gaby M.	1800	Gaidaev

Premiul GENERAL COANDA
Grupă — 60.000 lei

Lucifer II	2200	0
Kundry	2200	Bordei
Viziru	2200	Ghinea
Champion	2200	Ionescu
Joppa Hanove	2200	Cerkasov
Antrag	2200	Grunvald
Haron	2200	Andreyevsch

Premiul NATALIS
Handicap — 13.000 lei

Bistricioara	1700	Ghinea
Vraca	1700	0
Domnica	1700	Corol
Speranța	1700	Iurca
Românaș	1700	Popa
Rozina	1720	Podoleacov
Lilia	1720	Slobozenco
Uria	1720	Zabelin
Tibet	1740	0
Cimbric	1740	0
Jocker	1740	Szabo
Nocica	1760	Pavlic
Musculița	1760	0
Hispano	1760	0
Jalpug	1760	Fischer
Giovinezza II	1780	Andrevschy
Bandit II	1820	0

Premiul MONT TRESOR
Handicap — 15.000 lei

Aventurier	2100	Popa
Zgomot	2120	0
Dorna	2120	Pavlic
Peter Worthy	2120	D-ra Cristod
Legionar	2140	Slobozenco
Mura	2140	Szabo
Ciclop	2160	0
Tufănica	2160	0
Dolly Worthy	2180	Corol
Leu	2180	0
Busuioc	2180	0
Lanț	2200	0
Ieroș II	2200	0
Brebenea	2200	Gaidaev
Coconaș	2200	Ghinea
Ducesa	2200	Tassopol
Dorka	2200	Grunvald

Premiul MICAUȚI
Handicap — 21.000 lei

Fama	1700	Crotenco
Lanț	1720	Pavlic
Rosalinde	1720	0
Edith	1720	Fischer
Wodka	1720	Cerkasov
Viziru	1720	0
Naplopo	1720	Dobrescu
Hercegno	1720	Gaidaev
Peceora	1720	0
Casatca	1720	Pavlic
Luntraș	1720	Tassopol
Josedale Marg	1720	Grunvald
Champion Jun	1720	0
Giudita	1720	Marcu
Lucifer II	1740	Ghinea
Blondella	1740	0
Kundry	1740	0
Theodora	1740	Ionescu Borc
Anny Worthy	1740	0
Katy Caid	1740	Corol
Ghid	1740	Andreyevsch
Champion	1760	Ghinea
Margaret T.	1760	Cerkasov
Jade	1760	Gaidaev
Pandur	1760	Fischer
Havana	1760	Andreyevsch
Pisica	1760	0
Antrag	1780	Grunvald
Gruia	1780	0

Căpitanul român Zahei

s'a clasat întâiul la concursul internațional dela Varșovia

Varșovia, 1 Iunie

In cadrul concursului hipic internațional Premiul Armatei Poloneze, — una din cele mai grele probe ale concursului, dotată cu premii din partea mareșalului Smigly Rydz, a președintelui de consiliu Skladkowski și a generalului Kasprzycki, ministrul afacerilor militare, totalizând zece mii de zloți —, a fost câștigat de căpitanul Zahei (România), care s'a clasat primul din 23 de concurenți.

Căpitanul Zahei, încălecând pe Hunter, a parcurs fără nici o greșală parcursul.

Urmează în ordine locot. Bielke, căp. Nowak, locot. Ozols.

La probă a asistat și mareșalul Smigly Rydz.

hipism

Ieri la Băneasa

Stop a câștigat premiul Sirena

Reintrarea promițătoare a lui Dornic. Grajdul Cislău a câștigat două curse. Melita, Tricolor și Stăpân în formă

Reuniunea de eri dela Băneasa a beneficiat de un bun program al cărui interes era servit de premiile Sirena și San Florizel și de handicapuri.

Din această cauză asistența a fost foarte numeroasă ca de obiceiu, Jockey Clubul a regisat o reușită întrunire de ale cărei caracteristici și rezultate mai importante ne vom ocupa mai jos.

ABUNDENȚA OUTSIDERI

Caracteristica rezultatelor a format quasi completul eșec al favoriților.

Din această categorie un singur câștigător, excepția de rigoare, Stop.

La event și la mutual s'au înregistrat câteva cote mari.

Astfel combinația Tricolor-Capriole a raportat la event 5.785 lei.

STOP A CAȘTIGAT PREMIUL SIRENA

Alergarea principală a zilei a fost premiul Sirena, în care au fugit patru din cei mai buni cai de viteză. Stop a repurtat o victorie categorică. Dela jumătatea liniei drepte nu mai exista nici un dubiu asupra rezultatului. Când Ilinca a dat frâu liber, alergarea se terminase, Stop detașându-se cu o superioritate sdrobitoare.

Rezultatul este deosebit de important. Il arată pe Stop ca unul din cei mai buni cai de viteză dela noi. Pe linia dreaptă numai Credo și Mitsouko III îi pot fi adversari. De semnalat condiția roibului care se află mai bine ca oricând. Herghelia Cislău a mai câștigat o cursă cu Traviata care a câștigat, cu această ocaziune, prima ei alergare din carieră. A început să galopeze.

REINTRAREA LUI DORNIC

In premiul Izel a reintrat Dornic. Armăsarul hergheliei Scroviște dela început a manifestat o frumoasă condiție. Felul cum s'a comportat denotă că a rămas valorosul element din trecut.

SURPRIZA IEPEI CAPRIOLE

Premiul Izel a adus o surpriză. A câștigat Capriole. Iapa contelui Stubenberg știe să galopeze și va fi utilă cu această ocaziune. Durnea a câștigat prima cursă din carieră.

CELELALTE REZULTATE

Au mai câștigat Melita, Tricolor și Stăpân. De remarcat ascensiunea lui Stăpân și condiția lui Tricolor și a iepei Melita.

FILMUL ALERGARILOR PREMIUL COMANA

Princier și ocelle d'Or pierd câteva lungi la plecare, în timp ce Mel ia conducerea. Princier ref, dar nu o mai poate inving e Melitta. Event a sosit al tr a.

PREMIUL CRASNA (Repriza I)

Monette I și Tricolor conduc. La în tăierea pistelor Tricolor se ajează. Furtuna îl atacă pe Tricolor, la grilă, dar nu-l poate î nge. Marche e en avant a câș t la luptă locul al treilea, în tea iepei Monette III.

PREMIUL IZEL

Dela plec până la sosire toți caii su într'un pluton compact. Ca le câștigă cu un cap, înainte ul Barcău, după care tot la a ap, vine Zefir.

PREMIUL SAN FLORIZEL

Cosac plea primul, urmat de Șerban, Mit ka III și Domic. La vâlcea s ția este aceeași, cu singura d ebire că plutonul se str ge.

In ocol, M ka III și Dornic trec la atac. intrarea în linia dreaptă, Șer este la cravașă, fiind primul bătut.

Motsouka I este prima și respinge ata lui Dornic. Cosac al treilea.

Rezultatul fost modificat de comisari, de ece Mitsuka III a schimbat li

PREMIUL SIRENA

Ciocârlan nduce până la 400 de me de sosire, unde Stop trece cap.

De semna un singur atac nereușit al iței. In ultimele fuleuri Zam se plasează a doua înaint iepei Cornița.

PREMIUL ESQUIL

Mont Bla onduce pe prima parte a parcursului, urmat de Molda, Stăpân, Smeu și Șoim. La intrarea în linia dreaptă, pe o linie sunt patru cai, Mont Blanc, Molda, Stăpân și Șoim. Stăpân reușește să câștige cu o lungime, în timp ce Smeu, venit pe afară se plasează al doilea, la un cap de Șoim.

PREMIUL CRASNA (Repriza II)

Cocotte și Zamfira conduc plutonul pentru puțin timp, deoarece la întretăerea pistelor în cap trece Belea II. La grilă Traviata atacă și câștigă ușor. A treia Etiquete, înaintea iepei Cremene.

Alergările de galop

BĂNEASA; ZIUA XVI-a, Duminică 4 Iunie 1939 —PROGRAM DEFINITIV—

I. Premiul BISCUIT
20.000 lei — 1400 metri

Vigo	43
Alice	40
Gloria	50
Très Pratique	55½
Caiafa	55½
Sukoro	62½
Carmen	61½
Conița II	52
Balsors	55½
Talalka	48½
Fioretta	49½
Belea II	47½

II. Pr. POLONIUM — W. h'cap
25.000 lei — 1600 metri

M. en avant	69
Silver Prinț	61½
Drapel	60½
Caiafa	60
Ticu	56
Puișor	53
Gloria	52
Răzleț	49½
Event	47
Belea II	46½

III. Pr. DOMNIȘOARELOR
40.000 lei — 900 metri

Maffia	50½
Agitatote	53
Rada III	50½
Jagodka	50½
Betty	50½
Blue Girl	50½
May Day	50½
Mircioaia	50½

IV. DERBY ROMAN
450.000 lei, plus intrările — 2400 metri

Bock	58
Olaf	58
Aluniș	58
Lunatec	58
Cosac	58
Măcieș	58
Străjer	58
Realist	58
Tarzan	58
Blanc	58
Isvor	58
Ciocârlan	58
Harța	56½
Mazepa	58
Luțica	56½
Tricolor	58
Celine II	56½
Stăpân	58
Nae	58
Ali Baba	58
Halmei	58

V. Premiul DOMNIȘORILOR
40.000 lei — 900 metri

Li mare	52½
Găman	52½
S. O. S.	55
Lecaude	55
Barcău	52½

VI. Premiul DE IUNIE
100.000 lei — 2100 metri

Boeru	48
Naplom	64
Codru	55½
Corsar	56½
Buburel	58½
Brancas	60

VII. Pr. M-ELLE DE JOINVILLE
H'cap — 35.000 lei — 2400 metri

Stop	66½
Biribi	62
Hazliu	62
Goblin	59
Rubin	58½
Getta	58½
Frunză	57
Afurisit	56
Hop și eu	55½
Spătar	50
Almaș	48½
Nacelle d'Or	42

Informații

● MELL A, scoasă în vânzare pe suma de 30.000 lei, după ria ei din premiul Comar a rămas proprietarului.

● CAPR E, scoasă și ea în vânzare, 60.000 lei, după victoria di remiul Izel, s'a adjudecat a ra d-lui Emil Otulescu pen 65.000 lei.

● LA EV T s'au plătit cotele:

Tricolor— priole 5875.
Stăpân— viata 424.

● **DUPA putarea premiului San Flo l, I. Rosso, călărețul lui ic, al doilea sosit, a depu reclamație împotriva lui Cucu care a încălecat pe souko III, prima sosită.**

După am desbateri, comisarii au gă plângerea întemeiată și retrogradat pe Mitsouko II locul al doilea, declarând gător pe Dornia.

A. Cucu st amendat cu 1000 lei pe că n'a ținut linia.

Outsideri și cote mari

Rezultatul technic

Pr. COMANA — Vânzare — 20.000 lei — 1600 m (P. I.)

1	MELITA	41½	Oprescu	85	55	Câștigat
2	Princier	59½	Vincent	16	16	2½—3— ½
3	Event	55½	Horvath	111	158	lungimi
4	Peldas	50½	Logofătu	246	255	
	Nacelle d'Or	51½	Crișan	28	25	Durata 1'43

Melita scoasă în vânzare pentru 30.000 lei a rămas propr.
MELITTA (Nuntaș și Mimoza II) aparține d-lui Căp. C. Șeicaru și e antrenată de I. Gheorghe.
Cota: Tribună: 85, 15, 11; Peluză: 55, 14, 13.

Pr. CRASNA — Hcp., repr. I — 25.000 lei — 1200 m. (L. D.)

1	TRICOLOR	48	Logofătu	115	93	
2	Furtuna	53½	Gile J.	28	25	Câștigat
3	M. en avant	57½	Vincent	49	40	
4	Monette III	53	Huțuletag	46	53	1—1½ —¾
	Sukoro	55	Ilinca	53	49	
	Leoaica	51	Cucu	174	130	lungimi
	Cin'te ține	52	Iozsa	187	420	Durata 1'16
	Ștefania	48½	Tănase	191	430	

In plus lei 2500 d-lui I. Steinberg cresc. arm. Tricolor.
TRICOLOR (Prince d'Orange II și Tripole) aparține d-lui Col. G. Săvoiu și e antrenat de I. Niculescu.
Cota: Tribună: 115, 17, 13, 15; Peluza: 93, 15, 12, 13.

Pr. IZEL — Vânzare — 25.000 lei — 900 m. (L. D.)

1	CAPRIOLE	44½	Durnea	242	199	
2	Barcău	48½	Thiess	165	163	Câștigat
3	Zefir	46	Grecu	686	590	
4	Giuditta	40½	Oprescu	44	61	
	Miami	54	Gill	22	20	cap-cap-gât
	Băiețel	48½	Guardian	1828	1365	
	Lily	51½	Mullot	71	59	Durata 0'56
	Strâmba	54	Ilinca	31	32	

Capriole scoasă în vânzare pentru 60.000 lei, s'a adjudecat asupra d-lui Em. Ottulescu pentru 65.000 lei.
CAPRILOE (Prince d'Orange II și Tripole) aparține d-lui I. Studenberg și e antrenată de W. Gill.
Cota: Tribună: 242, 36, 30, 108; Peluza: 199, 39, 36, 54.

Pr. SAN FLORIZEL — 30.000 lei — 2400 m. (P. V.)

1	DORNIC	60	Rossa	20	20	Câștigat
2	Mitsouko	57	Cucu	18	18	1½—2½—2
3	Cosac	41½	Florescu	20	22	lungimi
4	Șerban	58½	Cristea	45	35	Durata 1'20

In plus lei 3000 HHergh. Scroviște cresc. arm. Dornic.
DORNIC (Favara și Doina) aparține hergh. Scroviște și e antrenat de A. Romanes.
Cota: Tribuna: 20, 20, 15; Peluza: 22, 18, 12.

Pr. SIRENA — 40.000 lei — 1300 m. (L. D.)

1	STOP	59	Ilinca	17	28	Câștigat
2	Smaranda	47½	Tănase	46	56	4—¾—1
3	Cornița	50	Cucu	26	24	lungimi
4	Ciocârlan	53½	Gill J.	131	64	Durata 2'58

In plus lei 4000 Hergh. Cislău cresc. arm. Stop.
STOP (Prince d'Orange II și Stanca) aparține hergh. Cislău și e antrenat de Căp. A. Guliano.
Cota: Tribună: 17, 10, 13; Peluza: 18, 12, 16.

Pr. ESQUIF — Handicap — 30.000 lei — 1600 m. (P. N.)

1	STAPAN	51½	Cucu	52	31	Câștigat
2	Smeu	62	Ilinca	31	31	1—cap -cap
3	Șoim	63	Cristea	52	31	lungime
4	Mont Blanc	55	Huțuleag	30	31	
	Molda	47	Iozsa	24	33	Durata 1'46

In plus lei 3000 Hergh. Bale cresc. arm. Stăpân.
STAPAN (Prince d'Orange II și Szerencse) aparține d-lui S. Schwartz și e antrenat de E. Gabor.
Cota: Tribună: 52, 23, 16; Peluza: 31, 19, 16.

Pr. CRASNA — Whcp., repr. II — 25.000 lei — 1200 m. (L. D.)

1	TRAVIATA	54	Gill J.	44	42	
2	Bellea II	51	Cucu	43	43	Câștigat
3	Etiquette	50	Iozsa	106	124	
4	Cremene	62	Ilinca	242	208	3—4—1
	Cocotte	53½	Enescu	36	68	
	Mița	53	Logofăt	74	56	lungimi
	Magicienne	45	Oprescu	422	179	Durata 1'17
	Tatja	54	Mullot	218	163	
	Zamfira	62	Huțuleag	52	50	

In plus lei 2500 Hergh. Cislău cresc. iepei Traviata.
TRAVIATA (Blue Boy și Troica) aparține hergh. Cislău și e antrenată de căp. A. Guliano.
Cota: Tribună: 44, 21, 16, 22; Peluză: 42, 16, 14, 25.

In preajma concursului hipic dela București

ECHIPA HIPICA ROMANA DOBANDEȘTE NOUI SUCCESE IN STRAINATATE

Mai mulți ziariști străini vor veni la București

D-nii general Dombrowski și ing. I. Matak, inspectând lucrările de amenajare ale hipodromului Băneasa-Trap

Intreaga presă sportivă, precum și toate celelalte ziare se ocupă pe larg de desfășurarea concursului hipic internațional care are loc în capitala Poloniei.

Cronicele apărute cu această ocazie dau o atenție deosebită echipei românești, care a reușit rezultate excelente.

Faptul că peste câteva zile începe la București marele Concurs Hipic Internațional pentru Cupa Națiunilor donată de M. S. Regele Carol II al României, concursul dela Varșovia este socotit un minunat prilej de verificare a posibilităților echipelor Române și Polone, cari cu această ocazie se vor întâlni din nou. Numeroase fotografii și declarații însoțesc articolele ziarelor, cari scot în evidență calitățile desăvârșite ale cavaleriștilor români și fac să se prevadă o luptă titanică la București.

Toate speranțele merg spre maiorul Komorowski și cpt. Skulicz, două glorii ale cavaleriei polone.

Demn de remarcat este următoarea declarație făcută de cpt. Czerniewski în ceiace privește echipa românească care participă la întrecerile equestre din Varșovia.

— „Românii sunt călăreți perfecți, au technica consacrată a cavaleriștilor de clasă și rutina necesară pentru a triumfa în cele mai grele probe." Această declarație a fost utilizată de mai multe ziare ca titlu al articolelor.

Premiul președintelui orașului Varșovia a însemnat un nou succes pentru echipa română. Intr'adevăr în proba câștigată de maiorul polonez Kulesza, românii au ocupat locurile 2 și 3 prin locot. Purcherea pe Armășești și căp. Tzopescu pe Jolca.

ZIARIȘTI STRAINI LA BUCUREȘTI

F. E. R. a primit în cursul zilei de eri o serie întreagă de adrese din partea Federațiilor equestre streine. In aceste adrese se cer lămuriri complimentare asupra concursului, și se face cunoscut sosirea la București a mai multor corespondenți și fotografi reprezentând cele mai mari cotidiane și agenții de presă din Europa.

F. E. R. a luat și în această privință toate măsurile pentru a facilita pe cât posibil munca ziariștilor streini. In afară de o tribună rezervată presei, un serviciu de presă va funcționa în permanență, pentru a putea furniza celor interesați toate informațiile necesare.

*

Eri dim. d. g-ral adj. C. Ilasievici, președintele F. E. R. însoțit de d-nii: g-ral V. Dombrowski, inginer I. Matac, col. Rădulescu, maior Tăutu, secretarul general al F. E. R.-ului, arh. Pompei, etc. etc. a vizitat Hipodromul Băneasa Trap, interesându-se și primind explicații asupra lucrărilor speciale de amenajare ce se aduc Hipodromului în vederea Concursului Internațional dela 9—17 Iunie 1939.

Succesul reuniunii înzestrării armatei

Se cunoaște succesul reuniunei înzestrărei armatei care a avut loc Luni la Băneasa Trap. Societatea hipică română de trap mulțumește cu această ocaziune tuturor acelora cari au contribuit la reușita unei cauze atât de importante.

D. I. Matak, vice președintele societății hipice române de trap, a primit din partea d-lui Victor Slăvescu, ministrul înzestrării armatei următoarea scrisoare de mulțumire:

Vă rog să primiți călduroasele mulțumiri pentru lăudabila contribuție adusă Inzestrărei armatei de societatea hipică română de trap, personalul de sub conducerea d-voastră și proprietarii de cai.

Ministrul inzestrarei Armatei
(ss) VICTOR SLAVESCU

Domniei Sale
Domnului I. MATAK, vicepreședinte al Soc. Hipice române de Trap.

*

Mai jos reproducem scrisoarea în facsimil

MINISTERUL INZESTRĂRII ARMATEI

CABINETUL MINISTRULUI

Nr.458 din 25 Mai 1939

Vă rog să primiți călduroase mulțumiri pentru lăudabila contribuție adusă Inzestrărei Armatei de Societatea Hipică - Română de trap, personalul de sub conducerea D-voastră și proprietarii de cai.

MINISTRUL INZESTRAREI ARMATEI
VICTOR SLAVESCU

DOMNIEI SALE
DOMNULUI I.MATAK VICE PRESEDINTELE SOC.HIPICE ROMANE DE TRAP

CICLISM

Dealungul traseului dela Vadul Crişului

Feleacul şi Piatra Craiului sunt doi „masivi“ care vor da mult de lucru alergătorilor

Spicuiri din regulamentul grandioasei competiţiuni

Marţi dimineaţa se va da plecarea, dela Vadul Crişului, în a treia ediţie a marei alergări „Cupa Restauraţiei“.

Alergarea măsoară aproape 600 km. divizaţi în trei etape:

Prima : Vadul-Crişului—Alba Iulia (198 km.).

A doua : Alba-Iulia—Braşov (217 km.).

A treia : Braşov—Bucureşti (172 km.).

10 KM. NEASFALTAŢI,
50 KM. PAVAJ,
IAR RESTUL GUDRON

Cei aproape 600 km. ai alergării se divid în trei părţi mari.

I Asfalt
II Pavaj
III Drum neasfaltat.

Iar aceste trei părţi mari măsoară şi ele la rândul lor un anumit număr de km.

Iată-i :

Micile porţiuni negudronate, totalizează 10 km.

Trecerile prin oraşe, pavajul la intrarea în Cluj, în Braşov, Ploeşti, şi faimosul Otopeni, ating cifra de 50 km.

Iar restul e drum gudronat, care te 'mbie la goană, şi totalizează 530—540 km.

FELEACUL ŞI PIATRA CRAIULUI

Deşi vin în ordine inversă în configuraţia rutei, adică întâi Piatra Craiului şi apoi Feleacul, noi le-am aşezat în ordinea valorii lor, a rolului pe care-l joacă.

Astfel Piatra Craiului, care vine imediat după 15 km. este un prim şi serios obstacol care destramă plutonul. Se 'ntâmplă însă ca apoi pe liniile drepte, dincolo de creasta dealului, plutonul să se refacă pentru a fi definitiv dislocat de cei 7 km. ai Feleacului, — care joacă un rol decisiv

Acum, când ne despart doar câteva zile de această importantă probă, publicăm mai jos câteva spicuiri din regulament, care sunt absolut necesare tuturor alegătorilor.

După cum cicliştii fac febrile pregătiri în vederea acestei grandioase competitiuni, ei vor trebui să cunoască foarte bine ceeace permite sau nu regulamentul pentru a nu se abate dela el şi a nu suferi inevitabilele sancţiuni.

UNDE SE FAC SOSIRILE ACESTEI CURSE

Sosirile la etapă se vor face în Alba Iulia în centrul oraşului, la Braşov în faţa Poştei, iar sosirea la Bucureşti va fi fixată ulterior.

Cursa se aleargă în conformitate cu regulamentul de curse al FRSC şi al UCI. Comisarul general al cursei are libertatea de a introduce în timpul disputării plecări separate.

Schimbătorul de viteză este permis.

Alergătorii nu se pot alimenta în timpul parcursului de la persoanele din maşinile particulare sau oficiale, cari însoţesc caravana. Controlul de aprovizionare, vor fi în oraşele Turda, Făgăraş, Ploeşti, alergătorii fiind obligaţi a semna foile de control la aceste puncte, contrar se vor scoate din clasament.

CLASAMENTUL

Cursa Restauraţiei va avea 2 clasamente :

Unul pentru alergătorii de categoria I-a şi 2-a, iar celălalt pentru alergătorii de categoria 3-a.

Clasamentele vor fi alcătuite pe baza rezultatului situaţiei din fiecare etapă.

Alergătorii din categoria I-a şi 2-a cari vor face o medie de cel puţin 34 km. la oră, vor căpăta după cum urmează câte 3 premii de fiecare etapă : 1) 3.000, 2) 2.000, 3) 1.000 lei.

Alergătorii din categoria 3-a cari vor face o medie de cel puţin 32 km. la oră li se vor împărţi următoarele premii de etapă : 1) 2.000, 2) 1.000, 3) 1.000 lei.

Premiile clasamentului general sunt următoarele :

Pentru categoria I-a şi II-a: 1) 10.000 ; 2) 5.000 ; 3) 3.000 ; 4) 2.000 ; 5) 6) 7) 8) 9) 10 1.000 lei.

Pentru categoria 3a : 1) 3.000 ; 2) 2.000 ; 3) 1.000; 4) 1.000 ; 5) 1.000 lei.

In caz de accident (stricarea roţii, ruperea bicicletei) fapt constatat de către unul din comisarii cursei, alergătorii pot înlocui roata sau bicicleta stricată cu una de rezervă, sau pot schimba roţile sau bicicletele între ei. Este interzis de a schimba roata însă în cazul unei pene de cauciuc.

Controlul probei se închide la 20 la sută din timpul primului sosit pentru alergătorii de categoria 1-a şi 2-a, iar pentru cei din categoria 3-a 25 la sută din timpul primului sosit la fiecare etapă.

D. CORIOLAN TATARU, rezident regal de Someş, va da plecarea în „Cursa Restauraţiei“

Pe tot parcursul vor fi primiri entuziaste, flori, banchete şi numeroase premii

D. Cornel Marinescu, — preşedintele comisiei sportive, s'a întors aseară depe parcursul cursei „Cupa Restauraţiei“.

D-sa a luat contact cu toţi reprezentanţii oficailităţilor din oraşele prin care va trece cursa.

SE PREGATESC PRIMIRI ENTUZIASTE

In toate oraşele, oficialităţile au răspuns cu un entuziasm deosebit, asigurând pe reprezentantul „F.R.S.C.“-ului de frumoasele primiri care se vor face.

De altfel au şi fost constituite comitete de primire în oraşele cap de etapă precum şi în celelalte oraşe.

D. CORIOLAN TATARU, REZIDENT REGAL DE SOMEŞ, VA DA PLECAREA

D. rezident regal de Someş, Coriolan Tătaru, a arătat toată bunăvoinţa şi a promis că va face tot posibilul spre a-şi aranja timpul materail de aşa fel încât să poată da plecarea în „Cursa Restauraţiei“ şi apoi să plece la Cluj, pentru ştafeta aviatică.

LA ALBA IULIA

Se va organiza o grandioasă primire alergătorilor. Se vor da banchete, flori, muzică, într'un cuvânt o primire ca în basme.

PENTRU ULTIMA ETAPA

D. rezident regal Alexianu va da plecarea convolului ciclist, care va duce M. S. Regelui tradiţionalul ulcior cu apă.

PREMII ŞI PRIMIRI ENTUZIASTE

Anul acesta, cursa va cunoaşte răsunătoare primiri în oraşele unde vor fi sfârşit de etape. Pe lângă aceasta, oficialităţile din localităţile pe unde trece traseul acestei importante probe au instituit premii numeroase, care se vor acorda primilor sosiţi în localitatea respectivă.

Dela FRSC

Azi, Vineri 2 Iunie la ora 8 seara, sunt convocaţi la sediul federaţiei toţi oficialii, doctorii, delegaţii de grupări şi ziariştii cari vor pleca cu caravana ciclistă la Vadul Crişului. Prezenţa tuturor este absolut obligatorie pentru a li se anunţa programul şi ultimele măsuri ce s'au luat în privinţa organizării celei de a 3-a ediţii pentru „Cupa Restauraţiei“.

● F. R. C. aduce la cunoştinţa alergătorilor participanţi la cursa Restauraţiei că plecarea la Vadul Crişului se va face în seara zilei de Sâmbătă 3 crt. în bloc, din gara de Nord cu trenul accelerat nr. 401, cu plecarea la ora 19,55. Adunarea se va face în gara de Nord, la predarea bagajelor la ora 18 fix.

Sosirea la Vadul Crişului va avea loc Duminică 4 Iunie a. c. la ora 9.50.

● F. R. C. pune în vederea alergătorilor să vie cu o ţinută corectă echipaţi cu mai multe rezerve de cauciucuri şi cât mai multe accesorii posibile de rezervă.

SPORTURI MECANICE

Cursa automobilistă pe 500 mile dela Indianopolis s'a disputat

Victoria a revenit lui Wilbur Shaw

New-York, 31 — *Cea mai importantă competiţie automobilistică din America, cursa de 500 mile, a fost disputată eri la Indianopolis.*

Cursa a fost câştigată de americanul Willbur Shaw (Maserati), care a parcurs distanţa de 200 tururi în timp de: 4 ore 20 minute, cu medie orară: 115 km.

Această medie este inferioară celei de 117 km. din anul trecut, trebue însă să se ţină seama de faptul că cursa a fost suspendată timp de o jumătate oră pentru a se scoate de pe pistă sfărâmăturile a trei automobile, ce se ciocniseră şi luaseră foc. Invingătorul acestei curse din anul trecut, Floyd Roberts, a murit pe loc, alţi doi concurenţi, Swanson şi Miller, au fost grav răniţi şi transportaţi la spital.

A IV-lea „Mare Premiu Automobilist al Bucureştilor“

Numeroşi concurenţi străini îşi anunţă participarea la marea probă organizată în cadrul Lunei Bucureştilor

Competiţiunea pentru automobile şi motociclete „Marele Premiu al Bucureştilor“ se dispută pentru a patra oară la 25 Iunie crt., în organizarea Grupului Sportiv Motor şi a Motoclubului Român.

Probă de viteză, pe circuit, Marele Premiu al Bucureştilor s'a bucurat dela început de o popularitate puţin cunoscută de competiţiile similare româneşti. Concurenţi străini, cu nume continental s'au întrecut cu cei autochtoni, dând cursei aspectul sportiv de valoare egală cu cele mai cunoscute de peste hotare. Apreciind valoarea acestei curse, casa germană B. M. W., şi-a trimis în ediţia de anul trecut pe unul din cei mai buni alergători ai săi, Paul Heinemann însoţit de un întreg atelier mobil pentru reparaţii.

In prezent se duc tratative cu o serie de celebri alergători străini, care urmează să fugă în cursa dela 25 Iunie. Astfel, Grupul Sportiv Motor împreună cu Motoclubul Român sunt în legătură cu Carlo Lurani, alergător italian cu mare reputaţie, câştigător al multor competiţiuni de mare anvergură celebra *Mille Mille* 1935. De asemenea cu Graffenried, care urmează să alerge la bordul unui Maseratti de 3500 cmc. Acesta a mai fost în România la cursa de coastă internaţională dela Cluj şi ţine să reapară în faţa spectatorilor noştri. Ernst Henne, câştigătorul de acum doi ani şi Paul Heinemann, câştigătorul de acum un an al Marelui Premiu al Bucureştilor.

PETRE CRISTEA VA AVEA DE FURCA IN CURSA DELA 25 IUNIE

Selectul lot de concurenţi streini ce se anunţă în Marele Premiu al Bucureştilor din acest an sporeşte în mod considerabil interesul sportiv al cursei. Concurenţii români se pregătesc şi ei asiduu pentru cursă. Calcianu, Papană, Manicatide, dr. E. T. Manicatide, D. Vicol şi alţi aşi români se vor prezenta la start, atât în categoria maşinelor sport cât şi a celor de categoria curse. Majoritatea au achiziţionat maşini noi, sau şi le-au revizuit pe cele vechi, cu cari speră să dea maximum faţă de ce a fost la noi până acum.

Petre Cristea, fără îndoială cel mai bun element al volanului nostru, va fi deasemenea prezent pe linia de plecare, însă în cu totul alte condiţiuni. El va alerga la volanul unei maşini speciale. Câştigător a o serie de curse internaţionale, Petre Cristea s'a dovedit cu o maşină de putere egală, îmbatabil chiar în compania celor mai rutinaţi alergători străini. Petre Cristea a câştigat recent celebra cursă Eifel în Germania şi s'a plasat la locul doi în Marele Premiu al Finlandei. Ţinând seama că Petre Cristea este şi câştigătorul mai tuturor competiţiunilor naţionale şi cum la 25 Iunie va conduce un B.M.W. special, el se prezintă cu mari şanse de câştig. Totuşi faptul că şi ceilalţi concurenţi se prezintă altfel pregătiţi decât în cursele precedente, lupta se prevede din cele mai interesantă.

Luna Bucureştilor şi grupările organizatoare fac în vederea acestui eveniment sportiv pregătiri speciale, asupra cărora vom reveni.

În vederea Zilei Sporturilor

Pentru serbarea Zilei Sporturilor, Federaţia Română de Motociclism, în şedinţa de comitet de Miercuri seara, a stabilit următoarele:

Comitetul va defila în sidecare, după care vor urma alergătorii de curse în echipament de piele, cu cască, având în frunte campionii naţionali. Motocicliştii completând un număr total de 45 participanţi vor defila în combinezoane albe şi gălbui, puse la dispoziţie de F. R. M. şi cluburi.

Obţinându-se din partea conducătorilor serbării ca motocicliştii să defileze cu salutul militar, — întoarcerea capului — deoarece mâna dreaptă este tocmai aceea care trebuie să acţioneze acceleraţia, se va asigura de data aceasta o aliniere bună.

Duminică dimineaţa, la orele 9, toţi motocicliştii participanţi sunt obligaţi a se prezenta la Velodromul din şos. Ştefan cel Mare, de unde, în grup, se vor deplasa la Stadionul A.N.E.F.

SCRIMA

Când vor avea loc campionatele europene de scrimă

Roma, 1. — Campionatele europene de scrimă au fost definitiv fixate. Concursurile vor avea loc la Merano, dela 31 August la 14 Septembrie.

ATLETISM

Astăzi încep concursurile atletice străjereşti

O competiţiune grandioasă

Concurenţii înscrişi la toate probele

Concursurile străjereşti încep astăzi.

Sute şi mii de trupuri, sute şi mii de suflete animate de cea mai pură sportivitate se vor încorda pe şaptezeci şi două de arene ale ţării şi vor mărturisi credinţa într'o doctrină nouă şi mai ales românească.

Şaptezeci şi două de oraşe, la care se adaugă fastuos Capitala ţării, vor găzdui probele atletice ale tineretului înrolat în marea „armată albă".

Concursurile străjereşti de anul acesta, al căror apogeu este atins de cele patru ştafete pornind din cele patru unghiuri ale ţării, vor însemna pe un răboj nevăzut dar durabil, o etapă nouă, o etapă de progres.

Mişcarea, aerul liber şi sănătos, emulaţia între străjeri, încordarea folositoare de muşchi şi de minte plus acel inegalabil spirit de sportivitate care dăuneşte pe arenele şi peluzele de sport, sunt argumente fără drept de apel pentru aceste concursuri şi rezultatul lor pozitiv.

Pregătirea tineretului străjeresc e din ce în ce mai complexă, ea îmbrăţişează părinteşte vaste domenii, exploatând ca nişte adevărate mine de aur, virtuţile latente ale celor mici.

Insemnătatea concursurilor sportive străjereşti e dublată de faptul că şi tineretul satelor va avea prilejul să-şi măsoare cavalereşte forţele cu acel al oraşelor, unde mişcarea sportivă e mai activă.

Ele vor avea rolul să deschidă ferestre luminoase spre alte orizonturi, mai largi, mai cuprinzătoare dar până acum închise pentru copiii satelor noastre.

Stolurile vor avea micii lor atleţi şi virtuţi ascunse, comori imense de energie naţională vor fi astfel descoperite.

Rolul covârşitor de însemnat al concursurilor sportive străjereşti este astfel dovedit. Misiunea educativă — în două sensuri paralele: morală şi fizică — a Străjii Ţării se conturează cu temeinicie.

Străjerii de azi, vor fi mâine soldaţi vrednici să poarte pe umerii lor largi şi voinici, arma oştirei Majestăţii Sale.

E un dar Aceluia care, mai mult decât oricând, are grijă de acest izvor de energii naţionale care e tineretul.

Programul de astăzi cuprinde următoarele probe:

8.30. Adunarea concurenţilor. Formarea careului.
9. Sosirea d-lui comandant al Străjii Ţării
Revista
Ceremonialul
Cuvânul d-lui Comandant
Trei bubuituri de tun
Sborul balonaşelor
Legământul spus de străjerul Cunescu dela Stolul Lic. Spiru Haret
Retragerea concurenţilor în tribuna dela Haug
Intrarea juriului pe teren.
9.30. 80 m. serii
10. 60 m. serii
10.30. 50 m. serii
10.45. 600 m. alergare cu obstac.
11.30. 6×80 m. serii
12. 6×60 m. serii
12. aruncarea grenadei

Juriul concursului

Preşedinte: D-na Cernătescu, d. prof. I. Gheorghiu
Judecător arbitru: prof. S. Bivolaru
Directorul probelor: prof. V. Orăşanu
Judecători sosire: prof. I. Coja, prof. D. Ionescu, prof. I. Ivănescu, d-ra D. Spornic
Cronometrori: prof. V. Orăşanu, prof. N. Duţescu
Judecători aruncări: D. Vasiu, Ion Nan. d-ra Petrescu, d-na S. Cernescu
Starter: D. Popescu Colibaşi
Stafete şi curse de obstacole: S. Gheorghiu, d-na A. Marinescu, d-na Al. Moşoiu, d-ra Mihulescu, Manolescu, dr. Beldea, d-na Negreanu.
Secretari ai concursului:
Prof. M. Balosache ajutat de d-na Petrescu.
Şef serv. ordine: prof. M. Ionescu
Speaker: C. Morţun.

Lista concurenţilor la concursurile atletice străjereşti

80 M. STRAJERI

Georgescu, Şc. Normală; Nieglici, lic. C .Bălcescu; Hartiade I., lic. Cantemir; Moraru A., lic T. Maiorescu; Vătaru M., lic. Com. V. Mihai; Roseanu R., lic. Corp Didactic; Mogoş R., lic. M. V. Mihai; Dumitrescu M., lic Ind. nr. 2; Moldovanu I., lic. Eminescu; Popescu N., gimn. Camerii Comerţ; Ionescu V., lic. Sf. Iosif; Slavici D., lic. Schewitz; Bercan, lic. Şincai; Marinescu V., lic. Ind. Carol II; Sandu T., lic. Şc. ucenici; Sofran I., Pirotechnia Arm.; Mozes A., lic. Sf Andrei; Ioan Petre, Sem. Nifon; Munteanu D., lic. Prof. Asoc.; Oprescu O., Cem. Central; Comănescu P., lic. Sf. Gheorghe; Dumitrescu V., lic. B. Delavrancea.

60 M. STRAJERI

Georgescu Gh., Şc. Normală; Georgescu I., lic. Comercial N. Bălcescu; Faur I., lic. Cantemir; Tăslăuanu H., lic. T. Maiorescu; Cristea I., lic. Com. M. V. Mihai; David I., Casa Corp. Did.; Desideratu A., lic. M. V. Mihai; Tincu I., lic. Ind. 2; Ştefănescu I., lic. Sf. Andrei; Giuglan N., Sem. Central; Bărăscu, lic. Prof. Asoc.; Marin S. Ion, Sem. Central; Ionescu I., lic. Sf. Gheorghe; Cobăşanu Alex., lic. Sf. Sava; Cristescu, lic. Spiru Haret; Teges I., lic. Libros; Mihăescu, lic. M. Eminescu; Henţia E., lic. Sf. Iosef; Popescu D., gim. Com. Pract.; Fligl C., lic. Ind. Carol; Grigoriu G., lic. P. Rareş; Dimitriu A., lic. A. Vlaicu; Cohn A., lic. Matei Basarab; Sorescu G., lic. M. Viteazu; Georgescu D., lic. Gh. Lazăr; Ştefănescu P., lic. Com. Carol I.

6×80 M.

Şc. Normală, lic. Com. N. Bălcescu, lic. Cantemir Vodă, lic. Titu Maiorescu, lic. Com. M. V. Mihai, lic. Casei Corp. Did., lic. M. V. Mihai, lic. Ind. Nr. 2, lic. Mihail Eminescu, lic. Sf. Iosif, gimn. Camerei Comerţ, lic. Sf. Gheorghe, lic. Sf. Sava, lic. Spiru Haret, lic. Libros, lic. Eminescu, lic. Sf. Iosif, gimn. Com. Practic, lic. Ind. Carol, lic. Petru Rareş, lic. Aurel Vlaicu, lic Matei Basarab, lic. Mihai Viteazul, lic .Gh. Lazăr, lic. Regele Carol.

1500 M.

1. *Stol Şc. Norm.:* Dumitrescu G., Georgescu O., Rădulescu G., Voicilă N., Teodorescu D., Popescu C.
2. *Stol. Com .N. Bălcescu:* Tălmaciu, Paicu, Dumitru N., Vasile N., Corbătescu F., Mitu V.
3. *Stolul T. Maiorescu:* Cărămizaru I., Buchiu I., Floscaru I., Coman D.
4. *Stol. Lic. Com. M. V. Mihai:* Sucitu, Părălescu, Davidescu, Nanu, Dumitrescu M., Gheorghe Nicol.
5. *Stol Casa Corp. Did.:* Ionescu P., Dumitrescu V., Popescu M., Georgescu I., Matache C., Popescu H.
6. *Lic. M. V .Mihai:* Moisescu Ion, Săndulescu C., Marinescu R., Săndulescu M., Văsuţă Gh., Ghinea A.
7. *Lic. M. Eminescu:* Dorobanţu, Petrescu, Angelescu, Petrescu I., Georgescu, Constantinescu.
8. *Lic. Sf. Iosef:* Strasser, Brekner, Georgescu, Hurbenca, Davidescu, Deniki, Marin, Bărbulescu, Florescu, Buholţer, Lupănescu.
9. *Gimn. Camerei Comerţ:* Lăzărescu, Pefino, Pop, Ştefănescu, Zaharia, Tudosiu.
10. *Lic. Şincai:* Popescu Marin, Popescu C., Russu, Pătrăşcanu, Enache, Popa.
11. *Lic. Ind. Carol I:* Lacatoş, Pârvulescu, Gafencu, Iliescu, Gheorghiu, Lucănescu.
12. *Şc. Ucenici 14:* Răceanu, Codiţă, Miclescu, Cristache. Creţu, Carasimachie.
13. *Pirotechnia Armatei:* Chiran, Bolohan, Tubui, Săndulescu, Niţă, Stătescu.
14. *Spiru Haret:* Straja, Cunescu S., Vlad T., Racoviceanu B., Silvestru R., Reier.
15. *Arsenalul Armatei.*
16. *Lic. Matei Basarab:* Niţă G., Constantinescu C., Constantinescu P., Ioan Gh., Stanciu I., Gheorghiu M.
17. *Aurel Vlaicu:* Tilichi T., Cismaru, Eftimie, Silviu, Stănculescu, Chivulescu.
18. *Lic. Mihai Viteazu:* Bahim, Calciu, Nicolau, Popescu, Constantinescu, Gurguţă D-tru.
19. *Lic. Lazăr:* Algiu, Rogenbogen, Rosner, Cociaş, Popescu, Filipescu.
20. *Lic. Com. Carol:* Andreescu, Lazăr, Rovenţa, Turcu, Florescu, Covac.

ARUNCAREA GRENADEI

Şerban Gh., Şc. Normală; Ghiondea I, lic. C. N. Bălcescu; Popovici M., lic. Cantemir V.; Nanu M., lic. T. Maiorescu; Niculescu P. T., lic. Com. M. V. Mihai; Marinescu O., lic. Casei Corp. Did.; Smarandache, lic. M V. Mihai; Panait Al., lic. Ind. Nr. 2; Bereanu Al., lic. M. Eminescu; Roszovicki O., lic. Sf. Iosif; Zaharia Gh., gimn. Camerei Comerţ; Capeleanu T., lic. Schewitz; Micşunescu S., lic. Şincai; Negrea I., lic. Ind. Carol II; Marinescu I., Şc. Ucenici 14; Pârvu M., Pirotechnia Arm.; Mihaci N., lic. Sf. Andrei; Alamaşu C. I., Seminaru Nr. 7; Dităescu M., lic. Prof. Asociaţi; Ştef. Radu, Sem. Central; Cosmanescu P., lic. Sf. Gheorghe; Popescu Romulus, lic. Sf. Sava; Vrânteanu M., lic. Libros; Cutcudache N., lic. Sp. Haret; Nicolaescu S., lic. M. Basarab; Bujaker I., lic. M. Viteazul.

DE PE PISTA..

● CU OCAZIA unei reuniuni atletice pe noul stadion „Pavillon sous Bois" dela Paris, Priont a stabilit un nou record francez la aruncarea suliţei. Noul record este 63,30 m. Vechiul record era deţinut de Degland cu 61,34 m.

● WOODERSON a fost invitat în Australia. Excelentul demi-fondist englez, încă nu s'a decis dacă va accepta invitaţia.

● IN FINLANDA, activitatea atletică a fost reluată, şi cu ocazia sărbătorilor (Rusalii) numeroase reuniuni au avut loc.

La o reuniune Mätti Järvineu, aruncând suliţa la 73,73 m., l-a învins pe recordmanul mondial Jrjö Nikkanen, care n'a aruncat decât... 73,20 m.

● **Meetingul organizat** Duminică la Budapesta de către M.A.C. a dat următoarele rezultate:

100 m.: Nagy 10 s. 9; 800 m.; Istencs, 1 m. 57 s. 2; 110 m. garduri; Szabo 15 s. 9; greutate: Nemeth 14 m. 44; 1500 m.: Szabo 3 m. 57 s. 6; 400 m. plat: Govkoi 49 s. 6; disc: Kulitzy 47 m. 73; prăjina: Zzufka 4 m.; lungime: Gyurica 7 m. 28; 400 m. garduri: Polgar 57 s. 9; 5000 m.: Csaplar 14 m. 47 s. 4; suliţă: Varszegi 69 m. 05; înălţime: Gyuricza 1 m. 80

AVIAŢIE

Cupa „Regele Carol II pentru militari se aleargă Duminică

Palmaresul competiţiunii

A cincea ediţie a Cupei donată de M. S. Regele Carol II, ca un semn de marea dragoste ce poartă sburătorilor Săi, se aleargă Duminică, 4 Iunie.

In cursul zilei de ieri s'au efectuat la Grupul de experienţe Pipera ultimele formalităţi technice cu privire la buna desfăşurare a cursei, iar aseară comisarii technici ai copetiţiunei s'au întrunit la FARR sub preşedinţia d-lui general Giosanu, primind ultimile dispoziţiuni cu privire la controlul alergării.

In competiţiune vor concura 12 echipagii, la bordul aparatelor Potez XXV, reprezentând următoarele unităţi: Flotila 1 aviaţie, flotila aviaţiei de gardă, flotila 1 vânătoare, flotila 1 bombardament, flotila de hidroaviaţie, centrul de instrucţie aeronautică, şc. ofiţeri aviaţie. şcoala de perfecţionare, şcoala de pilotaj, şcoala de tir şi bombardament şi grupul de antrenament.

Circuitul pe care-l vor străbate avioanele măsoară peste 1624 kilometri, şi vor atinge Vadul Crişului, locul unde în 1930 M. S. Regele a aterizat cu avionul Farman la venirea în ţară.

DE CINE A FOST CAŞTIGATA IN CEI PATRU ANI CUPA

Socotim interesant să repetăm cititorilor noştri, pe bravii aviatori militari, cari înfruntând adeseori o atmosferă puţin favorabilă zborului, au dus la bun sfârşit cursa.

Organizată pentru prima dată în 1934 proba a fost câştigată de echipagiul cpt. Radu Nicodim, pilot şi cpt. Coos Mihail observator, dela flotila de gardă Cluj.

In 1937, cupa a revenit echipagiului format din cpt. Gherasim Gh., pilot şi lt. Perju Const., observator. Primul, azi directorul şcoalei de pilotaj ARPA. Secundul e unul din cei mai apreciaţi piloţi ai companiei LARES.

In 1936, cursa a fost câştigată de pilot, lt. Perju Const. şi observator Negrescu Ion, echipaj trimis de subsecretariatul de stat al aviaţiei.

In sfârşit, în 1938, cupa a revenit pilotului lt. Stoenescu Octav şi observator cpt. Cipu Constantin.

Menţionăm că direcţia cursei pentru cupa Regele Carol II, militari, este condusă de d. general av. H. Giosanu, comandantul regiunei aeriene, iar direcţia „Marelui premiu al aviaţiei de turism Regele Carol II" este condusă de d. Egon Nasta, secretarul general al FARR.

INSCRIERILE IN MARELE PREMIU DE TURISM SE FAC ŞI AZI

Datorită faptului că mulţi piloţi nu au putut să se înscrie până aseară în cursa pentru marele premiu al aviaţiei de turism, termenul de prezentare a formularelor de înscriere s'a prelungit până astăseară, Vineri 2 Iunie, la ora 20.

NAUTICE

Reorganizarea sportului nautic în armată

Sub preşedinţia d-lui comandor Eug. Săvulescu, secretarul general al F. R. S. N., s'au întrunit d-nii: cpt Cazacu din regimentul de gardă Mihai Viteazul, cpt. Niculescu Nicolae, din regimentul 2 vânători de gardă, lt. D. Culea, din regimentul pionieri de gardă şi lt. Boris Glavce, din regimentul 1 grăniceri.

S'a pus la punct reorganizarea sportului nautic în armată, formându-se pentru început, pe lângă regimentele mai sus menţionate, câte o secţie de sport nautic.

D. comandor Săvulescu, următor dorinţelor d-lor general adjutant Paul Teodorescu, ministrul aerului şi marinei şi amiral adjutant Păiş Nicolae, preşedinte al F. R. S. N., a promis tot sprijinul moral şi material pentru ca în cel mai scurt timp, să înceapă realizările programului propus.

Totodată s'a hotărît disputarea campionatelor naţionale militare pentru categoriile lotcă tip sport 3+1, lotcă 6+1 şi gig 8+1, care se vor disputa la Mamaia pe lacul Sut Ghiol, cu ocazia zilei marinei, la 15 August.

Asociaţiunile militare din Bucureşti vor începe, în vederea campionatelor, antrenamentele pe lacurile Băneasa şi Herăstrău, unde îşi vor stabili baza de parcare a ambarcaţiilor.

Până la 15 August vor organiza câteva concursuri amicale pentru a-şi desăvârşi forma şi pentru a stimula creiarea altor secţiuni la restul regimentelor din regiunea Bucureşti

Regiunea Arad a F.R.S.N. şi-a fixat adunarea generală

Conform statutelor în vigoare regiunea Arad din federaţia română de sporturi nautice, de sub preşedinţia d-lui dr. Romulus Moga, şi-a fixat data adunării generale pentru ziua de 10 Iunie, ora 18 în sala de şedinţe a clubului Hellas din Arad.

Adunarea generală va fi onorată cu prezenţa d-lui amiral adjutant Păiş Nicolae, preşedintele federaţiei, şi a dlui comandor Eug. Săvulescu, secretarul general.

ŞTIRI

● *Mâine la ora 3 d. a. încep, pe lacul Herăstrău, concursurile de yole olimpice contând pentru campionatul cluburilor bucureştene. Competiţia este dotată cu cupa challenge „Dan Simionescu Râmniceanu".*

● *In reportajul „O fabrică de bărci" apărut ieri în ziarul nostru s'a publicat din eroare că d. ing. Sfinţescu este proprietarul unui yacht în construcţie.*

In realitate d-sa posedă o singură ambarcaţie, cutterul „Ofu".

Pagina Boxului

Mâine seară la Arenele Romane

Boxul românesc va înregistra un spectacol de elită

Phil Dolhem-Lucian Popescu, Spakow-Noben şi Şerbănescu-Simons întâlniri de mare atracţie

Boxeurii străini au sosit ieri în Capitală. Cine sunt oaspeţii

Eri au sosit în Capitală boxeurii străini care vor evolua mâine seară la „Arenele Romane", în compania pugiliştilor noştri Lucian Popescu, Spakow şi Şerbănescu.

CINE SUNT OASPEŢII ?

Adversarii boxeurilor noştri nu-s elemente de rând.

Dimpotrivă, cărţile lor de vizită au valoare destul de ridicată.

Iată-le :

ÎNVINGATORII LUI SPAKOW, ÎNVINŞII LUI MARK NOBEN

Mark Noben, fost campion al Belgiei la toate categoriile, care va avea Sâmbătă ca adversar pe Moţi Spakow, are un palmares cât se poate de bun.

De când a trecut la profesionism Noben a susţinut 52 matchuri, din care a câştigat 40, — 33 prin scoatere din luptă — a terminat 5 întâlniri la egalitate şi a pierdut şapte, una singură înainte de limită.

Printre învinşii săi se numără Charles Rutz, fost campion al Franţei la toate categoriile, Jean Motte, actual campion al Franţei la toate categoriile, Limonsin, englezul Reggie Menn, De Boer, Jack Etienne, Verbeerem, Van Gool, Joe Zeemann, Weber. Albert Scoty, Al. Sauvage, Lesage, Anderson, Martinez de Alfara, Merlo Preciso, Santa Di Leo, Jack Petersen, etc., deci toţi oameni cari contează printre cei mai buni grei ai Europei.

De remarcat că a întâlnit oamenii care au boxat şi cu Spakow: Anderson, cu care Spakow a terminat la egalitate şi a fost învins apoi prin k. o. a cedat la puncte lui Noben, Sauvage, învins la puncte de Spakow, a cedat prin k. o. în repriza secundă lui Noben. De Boer, învingător al lui Spakow, a cedat prin k. o. lui Noben.

Deci, prin toate aceste linii, Noben este avantajat faţă de Spakow. Moţi a dovedit însă de atâtea ori că nu se sperie de palmarese...

ADVERSARUL LUI ŞERBANESCU ARE UN PALMARES EXCELENT

Adversarul lui Vasile Şerbănescu, Jean Simon, challenger al lui Roth, ca şi colegul său Noben, are un palmares excelent.

Din 1932, de când activează ca profesionist, a susţinut 48 matchuri ; a câştigat 32, a terminat în opt la egalitate şi a pierdut alte opt.

De remarcat că 22 din victoriile sale sunt înainte de limită.

Iată, mai jos, câţiva din învinşii lui Simon : Al. Baker (k. o.), Stayert (abandon şi la puncte),Sanders (k. o.), Minardi (k. o)., Zanetti (puncte), Tino Rolando (k. o.), Emile Lebrize (k. o.), Nestor Charlier (puncte), Henei Denets (k. o.), Anderson (puncte), Merlo Preciso (puncte).

Intre învingătorii săi se numără Bob Van Klaveren, pe vremea aceea campion al Europei şi Nestor Charlier, ambii la puncte.

Dintre adversarii lui, câţiva s'au întâlnit şi cu Şerbănescu :

Tino Rolando — care a cedat românului tot înainte de limită — şi Anderson, învingător al lui Şerbănescu şi Simon, care este, deci, în avantaj după calculul hârtiei.

PROGRAMUL SERII

Mâine seară, va avea loc pe „Arenele Romane" o mare gală internaţională de box, organizată cu ocazia şi în cadrul „Lunei Bucureştilor". Programul cuprinde numele a 3 cunoscute „vedete" ale ringului românesc, cari vor întâlni 3 reputaţi boxeuri a căror palmaresuri îi prezintă drept „aşi" ai pugilismului belgian şi continental.

UN TITLU EUROPEAN PUS IN JOC !

Astfel, matchul vedetă, îl deţine întâlnirea dintre Lucian Popescu, campionul României la categoria uşoară şi fost dublu campion european (muscă şi cocoş) şi Phil Dolhem, deţinătorul titlului Europei la categoria pană. Intâlnirea angajată pe distanţa de 15 reprize a 3 minute, va constitui cel mai disputat match al serii, datorită clasei ridicate a ambilor combatanţi.

Astfel el ne-a declarat :

„Nu pot pierde acest match deoarece am atins — datorită antrenamentului serios — forma din zilele mele de glorie şi Noben va fi silit să adauge palmaresului său... a treia înfrângere !" ne-a spus aseară Moţi.

CELELALTE MATCHURI ALE SERII

Intâlnirile profesioniste vor fi încadrate de două matchuri amatoare in care se vor întâlni Ludovic Sângheorghe, Andrei Valentin, Ion Popa, campionul naţional amator la „pană" care va întâlni pe profesionistul D-tru Voiculescu.

Ambele întâlniri amatoare se vor disputa pe distanţa de 5 reprize a 2 minute.

MOŢI SPAKOW—NOBEN

Al treilea match prilejueşte apariţia — după o îndelungată absenţă de pe ring — lui Moţi Spakow, fostul campion al României la toate categoriile, care va încrucişa mânuşile cu excelentul Noben, excampionul Belgeii la categoria grea. Moţi Spakow, care în urma antrenamentului, deţine o formă ca în zilele lui de glorie, este foarte optimist. De altfel, aceiaşi asigurare a primit şi el că, dacă învinge pe Noben va fi opus lui Adolf Henser.

Dacă învinge amândoi — şi Moţi şi Şerbănescu, — un match între ei va edifica pe cel mai bun, dar.. matchul desigur, se va disputa cu ocazia allei gale.

MOŢI E OPTIMIST

Spakov manifestă un optimism excelent.

E în bună dispoziţie şi nici o clipă nu se gândeşte că ar putea pierde.

Popescu dându-şi seama că adversarul său este un element de valoare şi bine cotat în concernul boxului continental, se antrenează asiduu, fapt care îi dă dreptul să spere că Dolhem va pleca din Bucureşti cu titlul ...de fost campion european!!

VASILE ŞERBANESCU—JEAN SIMONS

Al doilea match „tare" opune lui Simons, chalengerul oficial al lui Gustave Roth, campionul Belgiei la categoria semigrea, pe Vasile Şerbănescu, deţinătorul titlurilor naţionale la semi-grea şi grea. Intâlnirea va fi extrem de palpitantă, cu atât mai mult cu cât, în caz de victorie Şerbănescu, va fi opus lui Adolf Heuser, campionul Europei la toate categoriile. Iată de ce spuneam mai sus că întâlnirea va fi una din cele mai palpitante.

Excelenţa sa d. ambasador Gh. Tătărescu a botezat copilul boxeorului Gherase

Zilele trecute a avut loc la Biserica Românească din Paris, o impresionantă ceremonie : d. ambasador Gh. Tătărescu şi fiica d-sale Sanda Tătărescu au fost naşii la botezul copilului lui Gherase. Imediat după botez, naşii au oferit un banchet în onoarea finului, pe care l-au botezat Georges.

Această ştire ne-a fost trimisă de compatriotul boxeur Gherase, care profitând de drumul acestei depeşi, ne-a făcut şi câteva confidenţe pe care le vom publica întocmai :

„La 1 Iunie voi susţine un match la Wagram, cu un anume Maison, care după câte se aude în culise loveşte extrem de puternic. Totuşi cred că voi face o figură onorabilă în cele 6 reprize a trei minute cât ţine matchul.

In curând, Covaci colegul meu către care am multă simpatie se va căsători, petrecându-şi luna de miere în Bucureşti între 10 şi 15 Iunie.

Peste puţin timp voi pleca să fac o „cură marină" la băi.

Până atunci vă salut cu respect".

(ss) GHERASE

Participarea oficialilor F. R. Box şi boxeurilor la repetiţia serbărilor dela 8 Iunie

Se aduce la cunoştinţa d-lor oficiali (comitet, comisii, judecători, arbitri, conducători, medici şi oricare alt oficial), asociaţiilor afiliate şi boxeurilor că neparticiparea, fără motiv întemeiat şi justificat la repetiţiile ce vor avea loc pe stadionul A. N. E. F., în zilele de Duminică 4 Iunie ora 9 dimineaţa, Luni 5 Iunie, ora 15, şi Marţi 6 Iunie ora 15, precum şi în „Ziua Sporturilor" din 8 Iunie ora 15, cel mai târziu, pentru oficiali se va considera ca o demitere din calitatea ce deţine iar asociaţiile şi boxeurii vor fi suspendaţi dela orice activitate sportivă şi orice legături cu F. R. Box.

Secretar General,
(ss) **C. Aureliu**

Preşedintele reg. Bucegi
(ss) **Col. E. Massini**

*

In urma votului adunării generale ordinară din 31 Mai 1935, toţi membrii şi licenţiaţii F. R. Box, sunt invitaţi a achita cotizaţiile şi taxele de licente după cum urmează:

a) Pe anul 1939, se vor achita cel mai târziu până la 3 Iunie 1939.

b) 1/3 din restanţele datorate până la 31 Martie 1939, până la 3 Iunie 1939

c) 2/3 din restanţe, până la 1 Septembrie 1939.

Neplata restanţelor dela litera b şi c de mai sus, la termenele aci indicate, va atrage, în mod automat, radierea din cadrele F. R. Box.

*

Se aduce la cunostinţă că persoanele care posedă carnete **de culoare marron**, eliberate de U. F. S. R., vor avea acces la reuniunea de box de Sâmbătă 3 Iunie a. c., dela Arenele Romane numai pe baza unor bilete de invitaţie, eliberate de U. F. S. R., în schimbul fiecărui carnet.

Deasemenea, oficialii F. R. Box vor primi bilete de intrare, care se vor elibera de către secretariatul F. R. Box în ziua de Vineri 2 Iunie, între orele 17—19, însă numai acelora cu plata cotizaţiilor la zi.

D-nii ziarişti, posesori de **carnete albastre**, vor primi pe baza carnetului, la secretariatul F. R. Box, tot astăzi, la aceleaşi ore, biletele respective.

In seara reuniunei nu este valabil nici un fel de carnet.

O recepţie în onoarea oaspeţilor străini

Azi, la ora 12, Municipiul Bucureşti va da o recepţie în onoarea oaspeţilor, la care va fi invitată şi presa.

Bursa biletelor

Biletele pentru gala de box de mâine seară, se mai pot reţine astăzi şi mâine la magazinele Alcalay, Victoria Sport şi Victor.

VOLLEY BASKET BALL

Astăzi

Incep campionatele străjereşti de volley femenin

In cadrul concursurilor sportive organizate de către „Straja Ţării" pentru stolurile liceelor de fete, se va disputa începând de astăzi campionatele de volley cari vor avea ca teatru de desfăşurare terenurile A.N.E.F. şi Sp. Studenţesc.

Ca şi anul trecut. acest concurs se va bucura de o selectă şi numeroasă participare.

Astfel s'au înscris până acum următoarele stoluri :

Carmen Sylva,
Scoala Centrală.
Notre Dame de Sion.
Regina Maria,
Pia Brătianu.
Inst. Sft. Elena.
Choisy Mangăru,
Iulia Hajdeu,
Inst. Pompilian,
Şcoala Ortodoxă şi
Domniţa Ileana.

Succesul acestor campionate este dealtfel asigurat şi de faptul că echipele participante vor arunca în luptă formaţii formate din jucătoare de club cari posedă astfel rutina matchurilor grele.

Partidele de astăzi vor începe la ora 8,30 şi vor fi conduse de arbitri delegaţi de către F. R. B. V.

Dela federaţie

In vederea unei cât mai frumoase reprezentări la Ziua Sporturilor, federaţia roagă pe toţi sportivii din cadrele ei să ia parte la acest mare eveniment sportiv care se va sărbători într'un cadru solemn pe stadionul A. N. E. F.

Pentru aceasta, grupările sunt rugate să aducă efective cât mai numeroase, ordonate şi mai ales frumos echipate la 8 Iunie — când are loc acest eveniment — şi la repetiţiile ce se vor ţine : Duminică 4 Iunie a. c. orele 9 a. m., Luni 5 Iunie orele 16 şi Marţi 6 Iunie orele 16 p. m.

La repetiţia de 6 Iunie efectivele se vor prezenta în uniforma de defilare.

A sosit şi judecătorul neutru

Eri după amiază, pe aerovortul Băneasa, a sosit cu avionul venind dela Milano d. Anselmo Villa, judecătorul neutru — arbitru în ring al matchului dintre Phil Dolhem şi Lucian Popescu.

Impreună cu d. Villa a mai venit un oficial italian, d. Alessandro Cislagi, numai ca să se plimbe.

Organizatorii vor profita însă de ocazie pentru a-l pune să arbitreze unul din matchurile reuniunei de mâine seară.

D. Anselmo Villa se arată încântat de faptul că are iar ocazia să viziteze Bucureştii, oraş de care are cea mai bună părere şi, deaceea, l-a convins şi pe prietenul său Cislagi să vie cu el.

ULTIMA ORA

Şi prea mult bine strică!...

Conducerea secţiei de football Macaby

sub care echipa a atins prosperarea a fost debarcată, în urma unei acţiuni a vechilor conducători!

D. Davidsohn a demisionat. Noul preşedinte al dudeştenilor a fost numit aseară de comitetul central: d. Fundoianu

Desigur că cei cari au urmărit cu atenţie pulsaţiile vieţii sportive din ultimele zile, au observat cu uşurinţă că gruparea Macaby trece actualmente prin frământări foarte serioase. Probabil fiindcă echipa a mers foarte bine, vechii conducători au găsit cu cale să strice lucrurile. Nu de altceva, dar echipa mergea prea bine...

Conducătorii dudeştenilor însă, în frunte cu d. Mişu Davidsohn, s'au sesizat şi au încercat să pareze lovitura care se intenţiona să se dea grupării.

In acest scop, au convocat pentru Miercuri seara o adunare extraordinară a secţiei de football în cursul căreia s'a redactat o moţiune către comitetul central al alb-albastrilor.

In moţiune se spunea că secţia de football a clubului Macaby nu înţelege să fie condusă decât de actuala conducere care are pe d. Davidsohn ca preşedinte.

COMITETUL CENTRAL SE OPUNE ŞI EL

Insă, vechii conducători — cari parcă nu văd cu ochi buni prosperarea secţiei de football — au făcut probabil „diverse" şi „variate" sugestii comitetului central, încât acesta — în şedinţa sa de aseară — a respins moţiunea şi a numit preşedinte pe... d. Fundoianu.

D. M. DAVIDSOHN NU MAI E PREŞEDINTE

D. Mişu Davidsohn fostul preşedinte a fost propus doar ca membru în comitet. D-sa, prin a cărui muncă exclusivă echipa de football din Dudeşti s'a ridicat la nivelul de azi, nu putea primi — natural — o situaţie inferioară, mai ales în felul cum i-a fost impusă (căci adunarea generală a secţiei de football a fost în unanimitate absolută pentru d. Davidsohn) a demisionat definitiv din asociaţie.

*

Iată faptele petrecute până aseară.

Succesul taberei vechilor conducători este net. Şi va fi şi mai net când secţia de football se va prăbuşi şi va ajunge acolo de unde a ridicat-o prin muncă şi sacrificii d. Davidsohn.

Germania a renunţat

la matchul de tennis cu Polonia

Varsovia, 1. — Federaţia germană de tennis a înştiinţat federaţia polonă de tennis, că matchul între echipele feminine ale celor două ţări pentru Cupa Reginei Marioara a Iugoslaviei, nu va avea loc din motive tehnice.

Matchul fusese programat pentru 2—4 Iunie, la Poznan.

Intre A. C. S. A. şi Venus

Rapid a ales terenul...

Unirea-Tricolor, pentru matchul cu Venus

La un moment dat, matchul Rapid-Venus se văzuse periclitat, din cauză că nu se ajunsese la nici o soluţie în privinţa terenului unde să se dispute.

Terenul de pe Giuleşti este în curs de transformare pentru ceferiadă, iar A.N.E.F.-ul, care ar fi putut să găzduiască partida, este indisponibil, mâine după amiază, din cauza repetiţiilor străjereşti în vederea zilei de 8 Iunie.

Astfel încât conducătorii rămăseseră să-şi arate preferinţa asupra uneia din arenele A.C.S.A. sau Venus. Părerile, ca şi argumentele, erau împărţite, până când ieri seară s'a căzut de acord asupra terenului... Unirii Tricolor.

In felul acesta, Rapid a câştigat ceva: de jucat pe teren străin tot trebuia să joace, aşa că îi este indiferent dacă joacă la Splai sau la Obor; răpeşte însă un atout Venusului, scoţându-l din „bârlog".

Cursa Budapesta-Graz-Viena

a fost câştigată de individualii şi echipele vieneze

Matchul de ciclism pe şosea, care s'a disputat între echipele Ungariei şi Ostmarkului pe ruta Budapesta-Graz-Viena (329,6 km.), a fost câştigat de austrieci şi individual şi pe echipă.

Rezultatul tehnic:

Individual: **1. Goldschmidt (O.) 23:58:34,9; 2. Richlich (O.) 23:58:35; 3. Erös (U.) 23:58:35,4; 4. Karaki (U.) 23:58:36; 5. Notos (U.) 23:58:36; 6. Hrabe (O.) 23:58:36,2; 7. Gabriel (O.) 23:58:36,2; 8. Kühn (O.) 23.58:36,4; 9. Sipos (U.) 24:11:37; 10. Swata (O.) 24:15:49.**

Pe echipă: **(timpul primilor 5):**

1. OSTMARK 119:52:59,2.
2. UNGARIA: 120:15:13,9.

Finalele de tennis dela Eston

Londra, 1 Iunie. — *In cadrul concursului internaţional de tennis dela Eston, s'au disputat ieri semifinalele la proba de Simplu doamne.*

Lizana Tiret—Miss Wood 7:5, 1:6, 6:2.

Miss Jacobs — Mrs Dorothy Round (Little) 4:6, 6:3, 6:3.

ASBOTH a câştigat campionatul de tennis al Ungariei

Campionatul de tennis al Ungariei, organizat de clubul BSE a luat sfârşit Marţi, cu finala de simplu domni.

Tânăra speranţă Asboth (cunoscut şi la Bucureşti din matchul de Cupa Davis România-Ungaria) **a dispus după mare luptă (cinci seturi), de fostul profesionist Szigeti.**

Rezultatul:

Asboth b. Szigeti 8:6, 6:2, 2:6, 3:6, 6:4.

Programul primirii echipei naţionale a ITALIEI

Sâmbătă 10 Iunie

Ora 12.30: primirea în gara de Nord de d. col. Th. Davila. Flori, muzică militară; ora 17.30: antrenament la ANEF; ora 22: masă cu oficialii şi arbitrii.

Duminică 11 Iunie

Ora 11: vizită la Mormântul Eroului Necunoscut; ora 18: matchul la ANEF; ora 21.30: banchet.

Luni 12 Iunie

Ora 9: plecarea pe Valea Prahovei; ora 13: masă la Sinaia; ora 22: masă în Bucureşti.

Marţi 13 Iunie

Ora 10.05: plecarea din gara de Nord.

Gală mixtă la Craiova

In ziua de Duminecă 4 Iunie la ora 10 a. m., se va desfăşura în grădina teatrului „Rio", o gală de box, la care va da concursul şi cunoscutul boxeur C. Morejan.

Se vor întâlni pe ring, în şase matchuri de box, pentru profesionişti şi amatori, luptătorii Gigel Marinescu-Craiova cu C. Pârvulescu-Timişoara; I. Ionel-Timişoara cu Minea Florea; Tooth-Timişoara cu Dinulescu-Craiova, Istrate-Timişoara cu Poohl-Craiova; C. Morejan cu Ion Tiţă-Craiova.

Amatorii de box aşteaptă cu nerăbdare această gală, întrucât în ultima vreme nu au mai fost în oraşul nostru asemenea manifestaţiuni.

Cupa Tamina

se va alerga la 18 Iunie

Concursul care în trecut a stârnit atât de mult interes, prin media de 93 km. pe oră pe care a reuşit-o Marin Mareş, va fi reeditat anul acesta, în aceiaşi regie a Moto Clubului Român.

Organizat pe distanţa Bucureşti-Timişul de Sus, cu sosirea la km. 154, în dreptul vilei „Tamina", concursul se adresează memoriei motociclistului Nicolae Cibianu, mort într'un accident de bob. Fratele său, cunoscutul motociclist Mihail Cibianu ne-a asigurat eri că va depune toate stăruinţele pentru ca să se desfăşoare concursul la 18 Iunie.

In modul acesta, luna curentă va fi populată până la refuz, de concursul motocicliste.

Vom avea astfel la rând: Concursul ARMA la 11 Iunie, Cupa Tamina la 18 Iunie, Marele Premiu al oraşului Bucureşti la 25 Iunie şi concursul pe kilometru lansat, Sâmbătă, 1 Iulie.

Aşteptăm perfectarea regulamentului, aprobarea lui de către F.R.M. şi deschiderea înscrierilor la cari, credem, toţi principalii noştri conducători de ghidon se vor grăbi să adereze.

Bulgaria a învins Ungaria cu 17 puncte la 12

Duminică şi Luni s'a desfăşurat la Sofia primul match de ciclism dintre echipele Bulgariei şi Ungariei.

Ungurii handicapaţi de lipsa lui Pelyvássy, care a căzut şi s'a rănit, au fost învinşi în concursul inter-ţări cu 17:12.

In schimb la cursa de sprint pe 1000 m. s'au reabilitat, întrucât aceasta a revenit cu uşurinţă lui Nagy.

1. Nagy (200 m. în 13 sec.); 2. Dobrecz, 3. Konstantinoff, 4. Pelyvássy.

GALA DE MAINE SEARA

Boxeurii străini fotografiaţi la sosire: 1) Dolhem; 2) Marc Noben; 3) Jean Simon

Echipa de 4+1 fete a Metropolei la antrenamentul pe Herăstrău.

SPORTUL NAUTIC ROMÂNESC IN IMAGINI

Șalupa „Ca Gândul" a clubului Ara Nautic în plină viteză

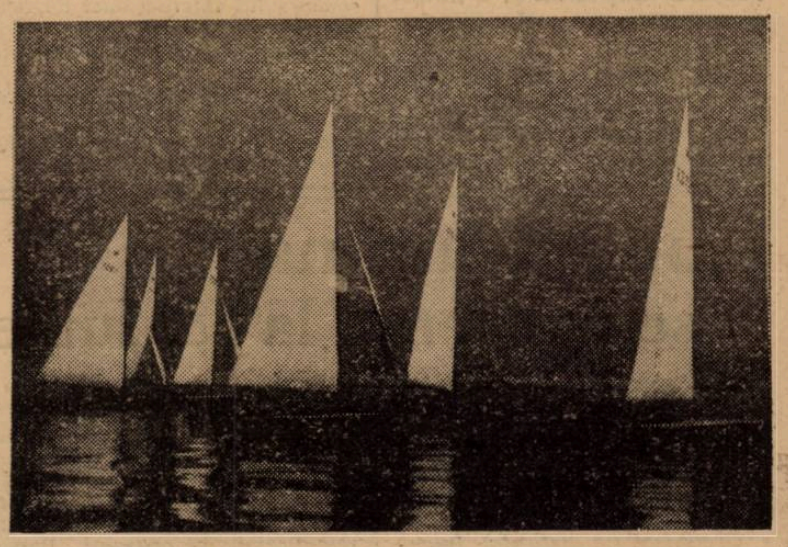

Regată de Star-uri la Constanța :
Un moment dificil, atențiune la baliză

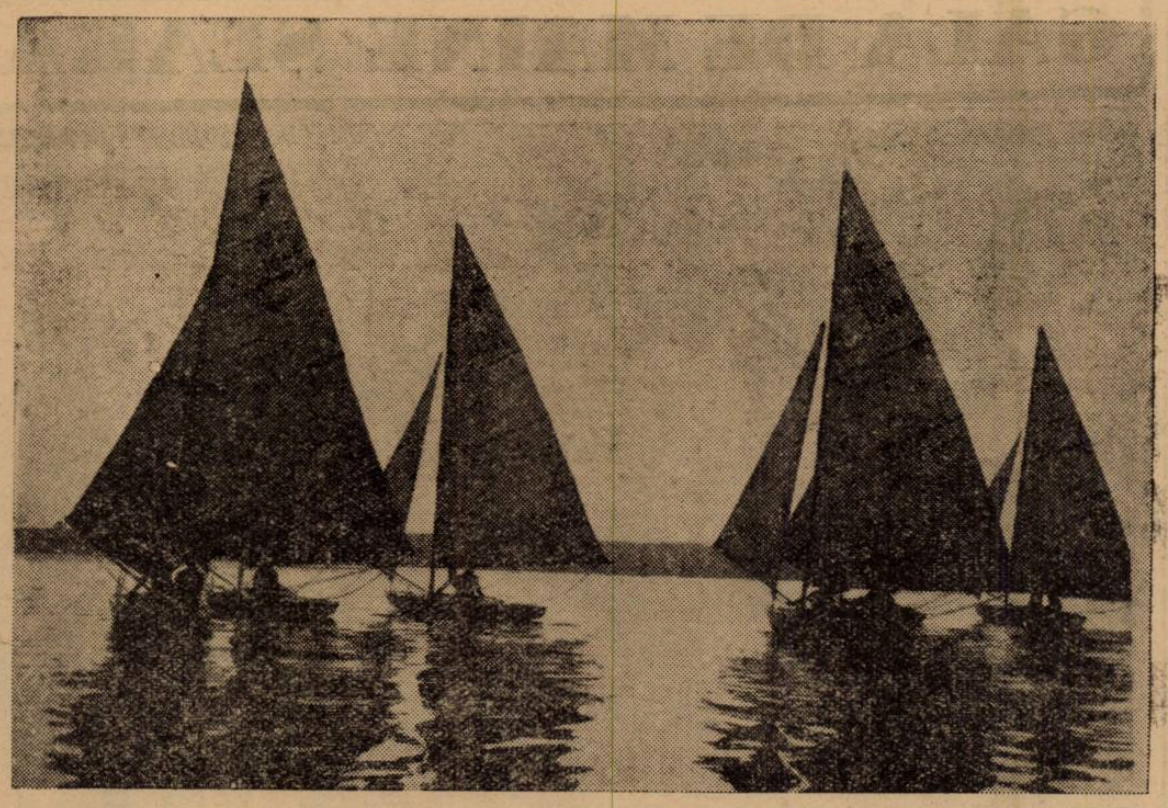

Cu vântul în pupa, pânzele în foarfece, la antrenament, cuterele Y. C. R. R.-ului par lebede cu aripele întinse

Portul de yole olimpice a Y. C. B. pe Herăstrău

Editura Societății Anonime „Universul". Bucuresti, Str. Brezoianu Nr. 23—25 — România

o „ASOCIAȚIUNII" SIBIIU

Taxa poștală plătită în numerar conform aprobării dir. generale p. t. t. nr. 24.464/939

2 LEI

UNIVERSUL

12 PAGINI
151-1939

Redacția și Administrația: Palatul „UNIVERSUL", str. Brezoianu 23—25. Telefon: Centrala: 3.30.10; Redacția 4.21.81 Redactor responsabil EUGEN DUMITRESCU

Proprietar: „Universul" S. A. Adm.-delegat STELIAN POPESCU Inscris sub No. 167, Trib. Ilfov

Nr. 151. — Anul II BUCUREȘTI. — Duminică 4 Iunie 1939

ABONAMENTE: Pentru grupări sportive 1000 lei anual

1 an LEI 500
6 luni LEI 270
3 luni LEI 150

Astăseară LUCIAN POPESCU atacă al treilea titlu continental

Deținătorul trofeului, belgianul PHIL DOLHEM, îi va fi adversar redutabil

Reuniunea internațională de astăseară mai programează încă două întâlniri belgo-române. Arenele Romane vor adăposti o întrunire grandioasă

Reluarea activității pugilistice internaționale se face astăseară sub cele mai făgăduitoare auspicii.

Premiera conține un program select ale carui principale matchuri pot figura foarte bine, în fruntea oricărui afiș al marilor reuniuni din Apus.

Este un regal sportiv în toată puterea cuvântului, iar vedeta întrunirii se situiază în fruntea marilor evenimente dela noi. Admirabil pusă la punct, gala internațională pe care o va adăposti astăseară Arenele Romane, are menirea să contribue în mare măsură la redresarea unui sport pe nedrept delăsat.

Pugilismul indigen a traversat o epocă critică. S'a lovit, în anii din urmă de o sumă de inconveniente dintre cari pretențiunile exagerate ale profesioniștilor nostri au atârnat greu .

Ostăseară, datorită efortu-rilor edililor Capitalei și ale unui organizator care nu a pierdut speranța în reînvierea timpurilor de glorie cari consolidaseră serios situatia acestui sport.

Nu putem decât să apreciem cum se cuvine aceste lăudabile eforturi și să dorim reuniunei de reluare a activității pugilistice o cât mai deplină reușită.

LUCIAN POPESCU ATACA UN TITLU CONTINENTAL

Vedeta întrunirii este la înălțimea acestei reluări de mari proporții. In fruntea programului stă matchul de campionat european dintre belgianul Phil Dolhem, deținătorul titlului la categoria până și compatriotul nostru Lucian Popescu care se găsește pentru a treia oară în situația de a lupta pentru un atât de important trofeu.

Prima dată, în ziua de 7 Iunie 1930, când țara se găsea în pragul marelui eveniment istoric al Restaurației, Lucian Popescu a trecut în patrimoniul național, primul titlu european, învingând înainte de limită pe francezul Kid Oliva, fost campion continental la categoria muscă.

După ce și-a apărat cu succes titlul împotriva lui Rene Challange, compatriotul nostru a atacat titlul categoriei imediat superioare și învingând pe spaniolul Carlos Flix a câștigat și campionatul la cocoș.

Cele două titluri au venit să încoroneze o activitate laborioasă care făcuse din Lucian Popescu boxeurul nostru de mare nădejde.

LUCIAN POPESCU

Astăseară fostul dublu campion al Europei pornește din nou în cucerirea gloriei, miza matchlui său cu Phil Dolhem fiind titlul continental la categoria până pe care acesta din urmă îl deținea.

Boxeurul belgian vine în Capitala noastră aureolat de faima ultimilor lui victorii dobândite în loturi dintre cele mai selecte. Și, Dolhem va căuta să corespundă formei arătată în timpul din urmă și să-și conserve un titlu pentru care a muncit din greu.

(Continuare in pag. 9)

Sportivii decorați cu Ordinul „Meritul Cultural" pe ziua de 8 Iunie

LA GRADUL DE OFIȚER
Mihail Savu, Neagu Boerescu.

CAVALER I-a
Schmettan Rudy, Arsenie Iorgu.

CAVALER II-a
Canarache Vasile, Rimet Jules, Rousseau Paul, Nicolopoulos B., General Vaccaro, Mauro Giovanni, Copolla Eugenio, Braida Victor.

MEDALIA „MERITUL CULTURAL PENTRU SPORT" CL. II-a
G-ral Skeletti Mihail, Rădulescu Ana, Manolescu A. Ion, Zalacostas Cristu, Barassi Ottorino, Langenus John, Bauwens Peter, Chambers E., Avram I. Aurel, Baicu Ion, Ing. Lăzărescu Ion, Cociașu Constantin, Lazăr Ion, Dr. Pârvulescu Paul, Argeșiu Alexandru, Mănescu Etta, Popazu Zamfir, Ing. Stoianovici Al., Hrenciuc Dumitru, Mormocea Vrgil, Cpt. Epure Ioan, Cpt. Gheorghe Maxim, Petrescu Dina, Av. Nedelcovici P., Cpt. Bedeleanu, Partenie Antonie C., Virgil Ianovici, Av. Brateș Ion, Maior Iliescu Zănoagă, Barca Iosif, Baratki Iuliu, Iuhasz Augustin, Robe Corneliu, Vâlcov Petre, Pavlovici Dumitru, Chiroiu Vasile, Sfera Lazăr, Stanciu Constantin, Onoriu Chețan, Mănișoreanu Petre, Sontag Ion, Gherman Dante, Pülok Eugen, Dr. Băleanu Romulus, Tojar Iosif, Popa Ion, Niculici Nicolae, Aslan Const., Ghimpețeanu Alex., Ionescu Octav, Tudor Florian, Balș Andrei, Lt. Burlacu Eugen, Furnarache Robert ,Ciocoiu Constantin, Tănăsescu Const., Bădin Marin, Grant Eduard, Mirea George, Moscu I. Paul, Moldovan Ileana, Braun Otto.

*

Persoanele mai sus arătate vor trebui să fie prezente pe stadionul A.N.E.F. care va fi în ziua de 6 Iunie la ora 4 d. a., cât și la serbarea „Zilei Sporturilor" din ziua de 8 Iunie, când vor primi din mâna M. S. Regelui insignele decorațiilor.

Locul unde se vor așeza aceste persoane va fi indicat la repetiția generală.

RAPID trebue să dea tot pentrucă poate pierde totul!...

Contrar tuturor asigurărilor, gruparea feroviară se desființează dacă va retrograda

Iată de ce adversarul Venusului joacă astăzi pe terenul „Unirea" matchul hotărîtor al existenței sale

Partida de la Obor se dispută într'o ambianță quasi-tragică. Rapid joacă azi matchul existenții sale.

Pentrucă dacă îl pierde și nu poate evita retrogradarea, clubul feroviar dispare.

Cu toate asigurările contrariu date de un membru al comitetului că Rapidul va continua să joace în divizia secundă cu stocul de vedete intact.

Situația este, desigur, excepțională și Rapid va lupta cu disperare pentru a termina victorios în cel mai mare match al carierii sale.

Intrat pe tobogan, Rapid s'a prăbușit vertiginos. Echipa, aceeași echipă, care jucat anul trecut în Cupa Europei Centrale, luptă azi disperat să scape de retrogradare.

Distanța ca și modalitatea cu care a fost parcursă rămân la fel de stranii.

Nimeni nu poate spune că Rapid nu este una din marile echipe ale footballului românesc. Și totuși... e foarte aproape de a eși din prima divizie națională, la capătul unui fenomen neînțeles, care a măcinat constant forțele feroviare.

(Continuare in pag. 3-a)

MATCHUL DE TENNIS

BELGRAD-BUCUREȘTI

începe azi în Capitala Jugoslaviei

Ieri, Belgrad a învins Sofia cu 3-2

Belgrad, 2. (prin telefon). — Pe terenul B. T. K. s'a disputat azi după amiază matchul de dublu al întâlnirii de tennis Belgrad-Sofia.

Perechea iugoslavă **Radovanovici-Smerdu** a dispus de cuplul bulgar **Tzankoff-Iordanoff**, obținând al treilea punct necesar victoriei.

Cele două matchuri de simplu au fost abandonate de gazde, astfel că întâlnirea a revenit Belgradului cu 3 : 2.

In urma acestei victorii echipa Belgradului s'a calificat pentru matchul finală, în care va întâlni echipa Bucureștilor.

MATCHUL BELGRAD-BUCUREȘTI INCEPE AZI

Matchul care urmează să decidă soarta „Cupei celor 3 capitale" începe deci mâine, **(N. R.: azi !)** la ora 14,30 între echipele Belgradului și Bucureștilor.

Astăseară au fost trase la sorți și matchurile primei zile. Sorții au indicat următorul program :

ORA 14,30: Caralulis-Radovanovici.

ORA 16 : Schmidt-Smerdu.

La match vor asista și jucătorii echipelor naționale de football ale Italiei și Iugoslaviei.

VOLLEY BASKET-BALL

Au început campionatele de volley-ball ale străjerilor

Stolurile Regina Maria, Notre Dame de Sion, ortodoxă și centrală vor disputa titlul în cadrul turneului final care se joacă Duminică

In cadrul săptămânii străjerești, s'au disputat ieri pe stadionul A.N.E.F. concursurile de volley-ball între stolurile de străjere.

Disputate într'un cadru de deplină sportivitate și camaraderie, concursurile au însemnat un frumos succes și o bună propagandă pentru volleyball.

Iată rezultatele tehnice.

Turul I

St. Heliade Rădulescu-Pia Brătianu, 10-15; 15-13; 15-5.

Notre Dame de Sion-Azilul Elena Doamna 10-0; 15-1.

Regina Maria-Comerțu nr. 3, 15-3; 15-1.

Carmen Sylva-GG. Sf. Eufrosina, 15-4; 15-1.

Sc. Centrală-Choisy Mangâru, 15-3; 15-7.

Ortodoxa Domnița Ileana, 15-7; 12-15; 15-2.

Turul II

Ortodoxă-Heliade Rădulescu 15-5; 15-10.

Notre Dame de Sion-Carmen Sylva, 15-7; 15-9.

Regina Maria-Centrala, 13-15 15-10; 15-11.

CUM S'AU COMPORTAT ECHIPELE:

REGINA MARIA

Stolul liceului Regina Maria, a avut cea mai omogenă echipă, fapt explicabil, deoarece cinci din jucătoare activează în același club (Bonaparte).

In primul tur, adversarul a fost foarte slab, așa că victoria a fost chestie de câteva minute. In turul secund a avut însă un adversar mai mult decât serios în echipa stolului Central, de care a dispus cu mare greutate și după o luptă aprigă.

Cele mai bune jucătoare au fost: Anny Agapie, Rodica Mosăldă și Lulu Miclescu.

NOTRE DAME DE SION

Campioana de anul trecut s'a prezentat bine și a ajuns destul de ușor în turul final, dar respre ce va face mai departe nu știm ce să spunem, căci după jocurile de eri, în care au avut adversare slabe, nu am putut vedea adevărata valoare echipei. In plus, la un moment dat Carmen Sylva a egalat un handicap de 7 puncte numai din servicii, ceeace credem că nu este o prea bună recomandație pentru Notre Dame.

ORTODOXA

Ortaodoxă, a avut un adversar serios în primul tur, când a trecut destul de aproape de întrângere. In turul al doilea a avut, însă, un adversar dezorientat, de care a dispus ușor.

Cele mai bune jucătoare au fost: Dida Plăviţescu, M. Babeș și Păunescu.

CENTRALA

Centrala, învinsul cel mai glorios, va furniza pe al patrulea participant în turneul final.

Am spus învinsul cel mai glorios, deoarece această echipă a dat naștere, prin sufletul pe care l-a pus în joc, unei dispute foarte interesante în compania echipei stolului Regina Maria. Intr'adevăr această întâlnire, ultima care s'a disputat pe terenul dela A.N.E.F., a întrecut toate așteptările și, trebuie să mărturisim că atunci când am afirmat că partidele dintre stolurile de străjere au întrecut în spectacol multe partide din cadrul primei categorii ale campionatului regional, ne-am gândit mai mult la această partidă.

Centrala s'a prezentat admirabil. Cu un calm desăvârșit, a reușit să anihileze o mare parte din atacurile încercate de Regina Maria. Drept răsplată, finalista de anul trecut, ia parte în ultimul tur care va desemna pe câștigător.

Cele mai bune jucătoare au fost: Mary Popa, Lenuța Filipescu și Lenuța Dumitrescu.

CARMEN SYLVA

Carmen Sylva a fost o pradă ușoară pentru Notre Dame de Sion, deși ne așteptam să opună o dârză rezistență și chiar să câștige, căci avea printre jucătoare nume destul de cunoscute în volley-ballul oficial.

Explicația trebuetșe căutată în faptul că jucătoarele, sau mai precis unele din jucătoare, nu au făcut tot ce le-a stat în puteri pentru a scoate un rezultat și s'au mulțumit să „pozeze în chip de vedete".

Cele mai bune au fost: Adina Popescu și Colett Bazilescu.

HELIADE RADULESCU

Echipa liceului Heliade Rădulescu, individual s'a prezentat destul de bine. In schimb în ansamblu nu a existat, jucătoarele neținându-și locurile și, în majoritatea cazurilor, neștiind ce să facă cu mingia. Aceasta a fost cauza înfrângerei. Micșunica Gheorghiu și Adriana Georgescu, au fost cele mai bune.

DUMINICA SE DISPUTA ULTIMUL TUR

Duminică după amiază se va disputa pe același teren ultimul tur al campionatelor străjerești, pentru care s'au calificat echipele școalelor: Regina Maria, Notre Dame de Sion, Ortodoxă și Centrala.

Cele patru echipe fiind de forțe egale, lupta va fi mai mult decât aprigă, iar învingătoarea, ori care va fi i-o, va avea serios de lucru.

După jocurile de astăzi, Regina Maria, pare favorită. Ce va fi însă Duminică, vom vedea...

— gi. e. —

Ședința Comisiei de judecată a Regiunii Bucegi

Comisia de judecată a Regiunii Bucegi a ținut ședință în localul din str. Caragale 13 luând următoarele decizii:

La contestația grupărei Hai-Hai la jocul de volly cu Sp. Studențesc, avându-se în vedere că echipele au căzut de comun acord ca să rejoace matchul, comisia aprobă, programând acest joc pentru ziua de 7 Iunie ora 18 pe terenul Sp. Studențesc.

La contestația făcută de gruparea Viitorul la jocul de volley cu C. F. R. B. T., comisia respinge, contestația Viitorului omologând rezultatul depe teren.

Se resping ca netaxate și nesusținute contestația A. C. T.-ului la jocul cu Sp. Studențesc de basket și contestația introdusă de Macaby la jocul de basket cu Radu Vodă.

Regiunea Bucegi aduce la cunoștința tuturor grupărilor cari n'au depus încă listele de jucători și jucătoare cari vor defila la „Ziua Sporturilor" că ultimul termen pentru depunerea acestor liste expiră astăzi, când se pot depune între orele 15,30—16,30 la locuința d. Argeșiu, în strada Carol 35 etaj V.

Astăzi activitate oficială

Deoarece astăzi și mâine se fac repetițiile pentru ziua de 8 Iunie, comisia de programe a regiunii Bucegi a decis să amâne etapa de campionat care trebuie să se dispute mâine, programând numai partidele pentru care delegații sunt de comun acord.

Din această cauză astăzi nu se vor disputa decât trei partide din care cea mai interesantă este desigur aceea în cadrul primei categorii feminine între Iureș Club și Hai-Hai, partidă ce are menirea să instaureze sau nu pe Iureș pentru a treia oară campion național. Matchul se anunță foarte frumos: Hai-Hai si-a pregătit în tot cursul săptămânii rezistența pe care o va depune astăzi. Nu credem însă că această rezistență să poată împiedica pe Iureș Club ca să-și încununeze eforturile așa după cum merită.

Tot în matchuri oficiale, însă pentru categoria II-a, Inainte joacă cu A. S. 13 și Vergu cu Crai Nou.

Iată programul pentru astăzi:

VOLLEY FEMININ

Categoria I-a

Hai-Hai—Iureș Club, teren Sportul, ora 18,30, arb. Petre Mănișoreanu.

VOLLEY MASCULIN

Categoria II-a

Inainte—A. S. 13, teren Sportul, ora 18, arb. Poenaru Bordea.

Vergu—Crai Nou, teren E. F. A., ora 17,30, arb. Arachian.

La Constanța s'a inaugurat terenul E. F. A-ei

Activitatea amicală continuă cu multă intensitate la Constanța, echipele pregătindu-se cu multă atenție în vederea începerii returului campionatului regional.

Astfel, gruparea E. F. A. și-a inaugurat Duminică noul teren unul dintre cele mai frumoase din Constanța.

Matchurile frumoase au contribuit ca spectacolul să se bucure de mare succes. Iată rezultatele:

A. S. CONSTANȚA—E. F. A.= 15—7 15—3

Elpis având jucători indisponibili la ora când trebuia să joac ecu A. S. Constanța, armenii au primit să înlocuiască ei pe greci, dar spectacolul a avut de suferit, matchul fiind cu totul lipsit de interes. Tinerii jucători dela E. F. A., lipsiți de coeziune și de condiții fizce au sucombat în fața vigurcasei echipe „bleumarin". A plăcut jocul lui Marghiol dela A. S. C-ța și al lui Vaschen dela E. F. A.

S. P. M.—E. F. A.=15—10; 15—1

E. F. A. și-a măsurat din nou forțele cu o echipă puternică și, obosită, a cedat în setul 2/1 1, după ce în primul set a reușit să acumuleze 10 puncte. S. P. M-iștii s'au distraat mai mult decât au jucat așa că și acest match n'a reușit să atragă atenți publicului.

C. F. R.—ELPIS=15—7; 9—15; 15—3

C. F. R., nu cu cea mai bună formație, a câștigat de astădată asupra Elips-ului, care a fost lipsit de cei mai buni jucători: Dragon, Manos și Coțanis. Infrângerea echipei d-lui Patras este deci scuzată, căci nu Elpis-ul învins de C. F. R. este adevăratul Elpis. „Feroviarii" dacă ar fi utilizat și ei echipa primă, ar fi câștigat mai categoric. S'au remarcat: Dorel Ștefănescu și Rigani dela C. F. R., iar dela Elpis singurul care a corespuns întrucâtva a fost Criticos.

A. S. Constanța — S. P. M. 15—2; 15—8; 10—15; 15—13

Primele două seturi s'au jucat liniștit, cu faze spectaculoase dar lente și se părea că S. P. M.-ul va ceda ușor, chiar mai ușor decât ar trebui să cedeze. Setul 3 a fost însă marcat printr'o impresionantă revenire a S. P. M.-iștilor care au jucat în acest set excepțional de bine.

A. S. Constanța obosită și enervată a pierdut setul, dar a pornit în al patrulea set o ofensivă frumoasă. S. P. M. revine, își mărește avantajul punctelor, până la un moment dat când A. S. Constanța printr'un finish frumos câștigă setul și matchul D. Lungu a arbitrat bine un match greu. Echipele au jucat în formațiile:

A. S. Constanța: Popazu, Marghiol, Gadidov, Vintilă, Spiegler,

S. P. M.: Rădulescu, Benchină Ceaciu, Răduș, Emanoil și Drăghescu.

In afară de Gadidov, ridicătorul său Lazăr, s'au evidențiat dela A. S. C-ța, Rădulescu, Benchină și Ceaciu, fiind cei mai buni S. P. M.-iști.

Activitatea feminină continuă în același timp, echipele făcând racolări peste racolări și antrenamente peste antrenamente.

La Elpis care este dealtfel cea mai bună echipă, joacă elevele dela liceul grecesc, cea mai bună fiind Domnica Gheorghiu. La A. S. C-ța, echipa e formată din elevele clasei a VI-a a liceului Domnița Ileana și câteva dela liceul comercial. Talente adevărate sunt Ginetta Rădulescu, Tanța Priboianu, Natalița Aldea și Viorica Melide.

La C. F. R. joacă fetele clasei a V-a dela liceul Domnița Ileana și câteva particulare. Jucătoare bune sunt. Margareta Ionescu, Nina Păcescu și Atena Tonca.

SPECTACOLE

Teatre

TEATRUL VESEL (Grădina Marconi): „Ți-a făcut cu ochiul" cu Vasiliu-Birlic, Florica Demion, Lungeanu și Ion Talianu.

MUNCĂ ȘI VOE BUNĂ: matineu: Doctorul știe tot și Capra cu trei iezi; seara: Roata'n patru colțuri.

LIGA CULTURALĂ: Henric IV.

GRĂDINA „IZBÂNDA" (Calea Văcărești): Izbânda 1939.

GRĂDINA MARCONI, calea Griviței (Teatrul Vesel): Ți-a făcut cu ochiul.

COMOEDIA: Nu există surprize.

CIRCU LBUSCH (lângă arena Venus): Zilnic la ora 3 și 9 seara.

Cinematografe

ARO: Maria Chapdelaire și jurnal Fox.

SCALA: N'am să te uit niciodată și jurnal Paramount.

CAPITOL: (grădină și sală): Cavalcada destinului, jurnal Metro și jurnal O.N.C. cu defilarea 9—10 Mai.

CARLTON: „Nebuniile vacanței" cu Ginger Rogers și Douglas Fairbanks jr., Jurnal Fox.

A.R.P.A.: Alarma în India și Liliacul.

SAVOY: Vis de tinerețe și Barnabe.

FEMINA: Poltava și jurnal Fox.

REGAL: Pentru patrie și jurnal Paramount.

TRIANON: Se lasă noaptea și jurnal Paramount.

PALAS BULEVARD: Ulița durerii și Un băiat timid.

SELECT: „Dineu la Raitz" cu Annabella și Paul Lukos, jurnal Fox.

ROXY: Oamenii de mâine; jurnal și completare.

ELYSEE: Continuarea succesului dela Trianon: „Intre glorie și dragoste cu Robert Taylor, jurnal Paramount.

FORUM (Bul. Elisabeta 5): Citadela și Conflict.

OMNIA: Vreau să mă mărit și Diavolii aerului.

RIALTO: Ulița durerii și Dedectivul doamnei.

BIZANTIN: O lacrimă pe mormânt și Misterul unei crime.

NISSA: Romanța argentineană și tropolei.

Alarmă în noapte.

AMERICAN: Fecioara rătăcită și Declasații.

BARCELONA: Ultimul gangster și Cinci comedii.

COTROCENI Domnișoara vedetă și Pentru viața unui om.

CARMEN: Submarinul D I și Dragoste cu năbădăi.

DACIA: Flăcări la orizont și Toată lumea cântă.

DIANA: Robinson Crusoe și Alaska

DICHIU: Frou-Frou; Frivola Domnișoara Brent și jurnal O.N.T.

EDISON: Citadela, Spune-mi cine ești și trupa Titi Mihăilescu.

FRANKLIN: Yoshiwara și Capriciile destinului.

FLORIDA: Zaza și Diamantul sultanului.

GRAND: Omul cu masca (Mascatul) Operă complectă.

ILEANA: Brigada morții și Colivia de aur

IZBANDA: Stan și Bran în Fra Diavolo și Vacanța.

LIA: Bestia umană și Frații Ritz în călăreții veseli.

LUCIFER: Seniorita și Corsarul.

MARNA: Shirley salvează America; Evadatul din insula Dracului și trupa de reviste Titi Mihăilescu.

MARCONI: Vulturul negru (seria I și II); jurnal românesc O.N.C. și Paramount.

MODEL: Inchisoare fără gratii și Ultimul post.

MILANO: De-aș fi rege și Femei în lanțuri.

NERO: Conflict și Valetul și contesa.

ODEON: Viață furată și A opta nevastă a lui Barbă Albastră.

PARIS: Drama din Shanghai și Eva.

PACHE: Heidi, fetița munților și Floare de ghiață.

PAX: Contesa Walewska și India în flăcări

RAHOVA: Fecioara rătăcită și Masca eternă.

REX: Legiunea de onoare și Totul pentru tine.

ȘIC: Oameni și fiare și Stan și Bran alpiniști.

SPLENDID: Viață furată și Primejdia.

TRIUMF: Tigrul din Arizona și Minciuna Ninei Petrowna.

TOMIS: Miss Catastrofa și Cei mari.

UNIC: Bestia umană și Trustul veseliei.

UNIREA: Prințesa Tarakanova și Avantgarda Eroilor.

VENUS: Neapole sub sărutul focului și Strigătul sălbaticilor.

VOLTA BUZEȘTI: Bestia umană; Detectivul doamnei și revista: București 'n Lună.

VOLGA: Bestia umană și Romanța argentiniană.

Football Football Football Football

Notele săptămânii

O nouă orientare a mentalităţii

jucătorilor de football şi desavantajele „feroviare" ale terenului dela Obor

Aşa numita perioadă de transferări — cu întregul ei cortegiu economic şi sensaţional — se apropie dar spre deosebire de vremuri nu tocmai îndepărtate ea nu va fi caracterizată de numere mai mult sau mai puţin astronomice.

In orice caz, transferările de anul acesta vor fi mult mai decente din acest supărător punct de vedere financiar.

In primul rând pentrucă cluburile sunt sărace.

O dovadă strălucită: cele două greve ale jucătorilor grupărilor timişorene Ripensia şi Chinezul pentrucă nu-şi primiseră salariile pe mai multe luni în urmă.

Această imposibilitate de a-şi acoperi cheltuelile „bugetare" este un semnal că marile noastre cluburi nu vor cheltui sume excepţionale pentru achiziţionarea de jucători.

Cu atât mai mult cu cât conducătorii au avut un exemplu foarte didactic, acela al Tricolorului.

O echipă alcătuită din 11 jucători, unsprezece individualităţi puternice şi plătite cu bani grei, a retrogradat totuşi după un an de existenţă prea puţin sensaţională.

Este foarte interesantă reacţia, pe care a produs-o exemplul ploeştean.

O altă cauză, care face ca bursa transferărilor să sufere o scădere atât de importantă, este aceea că mentalitatea jucătorilor a căpătat o orientare nouă şi mult mai salubră decât înainte.

In timpuri nu atât de îndepărtate, visul oricărui jucător era acela de a trăi din football. Profesionismul integral şi intransigent era un ideal, pe care căutau să-l atingă toţi cei ce puteau lovi o mingie cu picioru.

Mentalitatea lor a suferit însă o rotaţie importantă şi ei văd acum lucrurile sub o optică absolut diametrală.

Prima condiţie, pe care o pune azi un jucător este aceia de a i se procura un serviciu şi cum aceasta nu este o condiţie atât de uşoară ea nu poate fi îndeplinită de prea multe ori.

Acela care a fost numai într-un post al unei instituţii nu se desparte atât de uşor de gruparea care i l-a dat.

Evident, este mult mai bine astfel. Cel puţin suntem scutiţi de un spectacol, care nu putea fi numit nici măcar interesant.

TERENUL DE JOC AL MATCHULUI RAPID-VENUS

Pentrucă terenul dela Giuleşti nu poate fi utilizat iar stadionul A. N. E. F. nu era liber, matchul Rapid-Venus nu avea teren de ...disputare.

Pentru a soluţiona această problemă suficient de gravă, comitetul clubului feroviar a „supus chestiunea la vot".

Jucătorii au fost întrebaţi ce teren preferă pentru acest match hotăritor.

Marea majoritate a ales terenul din splaiu şi trebue să recunoaştem că punctul de vedere al jucătorilor este suficient de bun.

Judecând technic gazonul minunat şi dimensiunile mari ale terenului din splaiu sunt foarte, foarte tentante pentru orice jucător.

Comitetul a ales însă ca teren de disputare acela al Unirii Tricolor şi a făcut bine, pentrucă arena din faţa gării de Est oferă avantaje mari echipei feroviare.

In primul rând este o chestie de natură psihologică. Rapid a pierdut aproape toate matchurile disputate pe terenul Venus.

Să amintim numai de matchurile cu U. D. R., Tricolor, Gloria...

In nici un caz acest match hotăritor pentru Rapid nu putea fi disputat pe un teren care influenţa în mod nefast moralul nici aşa prea bun al echipei.

In al doilea rând, terenul tare şi nu atât de neted al Unirii Tricolor convine mai bine Rapidului pentrucă echipa feroviară se antrenează de foarte mult timp pe terenul B. T. M. T., care este mai tare şi mai puţin neted decât acela al grupării dela Obor.

Evident, aceasta ca şi speranţa că publicul va manifesta mai net în favoarea lui trebue ă fie o chestiune de plan cu totul secundar.

Este mult mai important pentru Rapid să lupte până la epuisare pentrucă Venus nu are nimic de pierdut.

Pentrucă va fi o luptă mare, care nu va depăşi însă cadrele regulamentului şi al jocului fair.

In această luptă Venus va fi echipa mai desavantajată căci jucătorii venusişti, pe cari îi aşteaptă un match de Cupa Europei Cenrale, vor evita orice duel, în care ar putea fi trântiţi la pământ. Terenul tare le-ar putea produce răni şi nu are nicîun rost ca Venus să nu se poată prezenta cu forţele intacte într'un match de mult mai mare importanţă pentru prestigiul footballului românesc.

Să sperăm însă — noi avem chiar convingerea că lucrurile se vor desfăşura astfel — că va fi un match frumos, pe care nu-l vor întuneca aspecte intinctive.

Petre Steinbach

Felecan II şi Căpuşan la A. C. F. R.!

Gruparea braşoveană A. C. F. R. trece anul acesta prin momente foarte grele şi este pe punctul de a părăsi divizia naţională. Pentru a evita acest lucru, braşovenii fac intense pregătiri pentru a se pune la adăpost de orice surprize.

FELECAN II ŞI CĂPUŞAN LA BRAŞOV

Doi jucători ai Victoriei (Cluj) primind serviciu la C. F. R. în Braşov, au fost solicitaţi de gruparea A.C.F.R. Aceştia au răspuns afirmativ şi cum vechiul lor club le va acorda necondiţionat deslegarea, în viitorul sezon ei vor activa la Braşov.

O altă achiziţie care intră în vederile braşovenilor este Szillard III care actualmente îşi face stagiul militar la Braşov şi e de acord să semneze pentru A. C. F. R.

PUNCTELE CAŞTIGATE IMPOTRIVA MOCIORNIŢEI COLŢEA VOR FI RELUATE

Se ştie că matchul A. C. F. R.-Mociornita Colţea, disputat la Braşov şi câştigat de gazde cu 6 : 2 a fost pierdut la masa verde pe motiv că braşovenii ar fi jucat suspendaţi.

Or s'a dovedit ulterior că la mijloc este o eroare, A.C.F.R. fiind perfect la punct cu obligaţiile materiale.

Decizia C. C. N.-ului a fost apelată

NEVRARGYL
Dr BOUSQUET
CALMEAZĂ IMEDIAT DURERILE DE CAP ŞI ORI CE NEVRALGII

RAPID trebue să dea tot pentrucă poate pierde totul

(Urmare din pag. I-a)

Metamorfoză inexplicabilă pentru cei mai mulţi dar simplă pentru cei cari cunosc lucrurile.

Echipa feroviară e victima propriei mentalităţi.

A privit „de sus" (pentru a ne păstra în mediu: din clasa I-a) toţi adversarii pe care i-a întâlnit.

Evident, a pierdut şi a căzut în cealaltă extremă: a intrat în panică.

Şi din nou n'a mai putut câştiga.

Fenomenul acesta psihologic este destul de simplu şi aceia, cari au intrat în viaţa intimă a unei echipe de football, îl cunosc.

CINE VA MARCA PRIMUL PUNCT?

Iată un match, în care nu poate fi vorba de consideraţii technice, ci de consideraţii psihologice.

Va fi o luptă dură pentrucă Venus — mai mult decât oricare alt match — ţine azi să nu piardă.

Victoria nu poate reveni decât după o luptă mare.

Evident nu poate câştiga decât echipa care va isbuti să joace mai calm, care isbutind să-şi stăpânească acţiunile va desfăşura un joc mai legat şi mai puţin individual.

Sunt matchuri clasice acestea. Se joacă nervos, jucătorii caută să spargă apărarea adversă prin asemenea acţiuni, cari nu pot fi decât sporadice, fără nici un rezultat.

Iată pentruce credem că va câştiga echipa care va marca primul goal.

Pentrucă se va „calma" mai repede.

SE VA RESPECTA TRADIŢIA?

Intâlnirile dintre Rapid şi Venus se bucură de o tradiţie excepţională.

Toate matchurile dintre aceste două echipe bucureştene — întâlnite mereu în matchuri derbyuri — au fost partide extraordinar de frumoase.

Indiferent dacă înainte de matchul acesta una din echipe dovedise o formă minoră.

In ciuda tuturor condiţiilor contrarii, echipele au putut găsi rezerveie necesare acestui efort de înaltă tensiune.

Intre Rapid şi Venus există un antagonism, care s'a exteriorizat totdeauna în întâlniri pasionante.

Şi de data aceasta lupta va fi la fel de încordată în ambele echipe dorinţa este la fel de puternică.

Şi şansele de îndeplinire ale ei sunt quasi egale.

O mică superioritate a Rapidului pentrucă joacă pe un teren care nu convine Venusului şi cu o disperare mult mai puternică decât preocupările de record ale Venusului.

Va fi însă un match frumos?

Aşa cum am spus, va fi o luptă mare. Este însă îndoelnic dacă ea va lăsa loc şi pentru spectacol.

Va fi însă suficient de interesantă prin ea însăşi pentru a mai avea nevoe de „condimentul" spectacolului technic.

INOVAŢII INTERESANTE IN FORMAŢIILE ECHIPELOR

Incă un lucru, care se cade a fi remarcat în matchul acesta, este acela al inovaţiilor aduse în formaţiile echipelor.

Venus va apare cu o linie de mijlocaşi inedită — cel puţin aşa se proecta aseară — cu Feraru half de margine în locul lui Demetrovici, care nu poate juca. Iar Rapid joacă azi cu Moldoveanu extremă dreapta.

Iată şi cele două formaţii probabile ale echipelor:

RAPID: P. Rădulescu, Marton, Lengheriu; Vintilă, Răşinaru, Costea; Moldoveanu, Dan Gavrilescu, Baratky, Auer, Bogdan.

VENUS: Iordăchescu (David), Ionescu Crum, Albu; Bărbulescu, Gain, Feraru; Orza, Ploeşteanu, Bodola, Petea, Ene.

MATCHUL INCEPE LA ORA 15.45.

UNIREA TRICOLOR, în lupta pentru titlu, are de sărit ultimul obstacol: A.S. Constanţa

Mâine dimineaţă, arena din faţa gării de Est, găzduieşte matchul divizionar dintre Unirea Tricolor şi echipa A. S. Constanţa. Un match de importanţă covârşitoare, deoarece de rezultatul lui depinde desemnarea campionului din serie.

DACA UNIREA TRICOLR INVINGE, PROMOVEAZA. DACA NU...?

Oborenii au în matchul de astăzi ocazia de a se instala din nou în fruntea clasamentului ocupat în ultimul timp de Prahova. Şi-acum ar fi fost tot fruntaşă, dacă matchul cu Turda nu s'ar fi socotit amical. In orice caz, cu mai puţine matchuri jucate, păstrează încă aceeaşi şanse adică de a promova în prima divizie a ţării. Pentru acest ideal însă, au neapărată nevoe numai de victorii şi cum în matchul de astăzi au de învins A. S. Constanţa, trebue să joace cu mult avânt pentru a nu-şi diminua din nou situaţia cucerită cu atâta trudă. Importanţa matchului şi aspiraţiile uniriştilor în acest moment, n'a făcut ca întreaga săptămână s'o acorde pregătirii necesare pentru victore. Constănţenii nu mai au nevoie de recomandaţii fiind una din cele mai bune echipe ale seriei. In toamnă, Unirea Tricolor deplasându-se la Constanţa a terminat la egalitate, 1—1 cu adversarul de mâine.

DIFICULTAŢI ŞI LACUNE

Bucureştenii, în momentul de faţă, au un gol de nepătruns în echipă; centrul atacant. Alexandrescu fiind rănit, locul lui n'a putut fi rezolvat cu niciunul din bogata pepinieră a oborenilor.

Tot din această cauză au pierdut şi cu Macaby şi chiar în amicalul de Duminică cu Turda echipa n'a mers ca de obiceiu.

ECHIPELE ŞI ARBITRAJUL

D. Xifando va conduce formaţiile:

UNIREA TRICOLOR: Creţeanu; Cristescu, Iliescu, Florea, Anghelache, Covaci, Johny Dumitrescu, Alecu Andrei, Gică Petrescu, Câmpeanu, Lulu Mihăilescu.

A. S. CONSTANŢA: Cristea; Filp, Ion Ion; Bogdan, Actis, Maci; Lupa, Pascalidi, Komaroni, Ferencz, Sava.

Football football football football football football football

Zi decisivă în Divizia B

Cu 5-0 trebue să învingă C.A.O. pe C.A.M.T. pentru a-l înlocui

PRAHOVA își poate lăsa toate veleitățile la Brăila

Se va ști în fine cine retrogradează?

Mâine se dispută în Capitală și provincie o etapă extrem de importantă în divizia B. Sunt programate în total 12 matchuri dintre cari 3 se dispută în Capitală iar restul în diverse orașe din provincie.

Interesant este că matchurile programate mâine sunt în majoritate covârșitoare foarte importante și etapa în completul ei este decisivă pentru lămurirea celor patru clasamente cari în situația lor actuală sunt foarte încercate, fie în privința primelor locuri, fie în privința ultimelor.

SERIA ESTICA
CINE RETROGRADEAZA IN GRUPA NORDICA?

Răspunsul la această întrebare ni-l va da matchul dela Tighina dintre Traian și Mihai Viteazul din Chișinău.

Oaspeții au 17 matchuri jucate și 10 puncte iar Traian tot atâtea puncte dar numai 16 jocuri disputate. Au deci o sansă mai mult. In privința partidei de mâine, favoritul nostru este Traian. In primul rând pentru că joacă pe teren propriu și în al doilea pentrucă echipa este fără îndoială mai bună decât aceea a oaspeților.

Dată fiind importanța jocului e mai mult decât probabilă o luptă disperată. Să nu se uite că cine pierde, părăsește divizia națională B. Sperăm însă că jucătorii ambelor tabere vor fi pătrunși tot timpul de ideea că fac sport și nu vor întrebuința în luptă decât mijloace perfect cavalerești.

GRUPA DE SUD
DACIA UNIREA E IN STARE SA INMORMATEZE SPERANTELE PRAHOVEI

Brăila sportivă va trăi Duminică o zi de emoții tari provocate de matchul dintre Dacia Unirea și Prahova din Ploești. In conjunctura actuală a clasamentului acestei grupe, matchul dela Brăila este de o importanță specială. Mai ales pentru Prahova care este încă un candidat serios la primul loc al grupei și care nu trebue să piardă dacă vrea să-și mai mențină candidatura. Pentru brăileni matchul este la fel de important. Nu pentrucă ei ar avea șanse la primul loc sau ar fi amenințați de retrogradare. Nu... Ci pur și simplu din considerente de rivalitate locală. Se știe că la Brăila sunt două divizionare B, Dacia Unirea și Franco Româna clasate respectiv la locurile 5 și 6. Or, Dacia Unirea ține neapărat să se claseze înaintea rivalei ei din același oraș și pentru acest lucru, are neapărată nevoe să câștige toate matchurile ce dispută pe teren propriu.

Am căutat mai sus să prezentăm partida cu toate interesele ce se leagă de ea. Cine o va câștiga? Foarte greu de anticipat. Dacia Unirea ar avea un prim avantaj prin faptul că joacă acasă și pe acest simplu considerent este favorită. Dar Prahova a dat până acum dovezi strălucite că nu se intimidează în fața unui public străin și ostil și echipa ploeșteană mai are asupra gazdelor ei de mâine un avantaj foarte mare: elanul. Dacia Unirea este incontestabil o echipă bună, bine echilibrată, technică, dar fără voință. Pe când Prahova, deși cu jucători poate mai puțin subtili, debordează de vitalitate și energie. Pentru aceste motive, credem că avantajul terenului nu va însemna prea mult pentru gazde, în cazul când nu vor înțelege să lupte cu toată energia de care dispun.

SERIA VESTICA
GRUPA DE NORD

In această grupă sunt programate 4 partide:

Stăruința—Mureșul.
Tricolor—Universitatea.
Monopol—Industria Sârmei și
Victoria—S. G. S.

Prima — la Oradea — nu interesează din punct de vedere al clasamentului deoarece Mureșul, care poate pierde jocul nu mai poate fi în nici un caz ajuns și detronat. Rămâne doar să vedem cum se va comporta leaderul în deplasare, unde, după cum am verificat până acum, n'a strălucit niciodată. Credem că și de data aceasta se va întâmpla la fel și Stăruința va câștiga cel puțin un punct.

Restul de trei partide interesează foarte mult pentru retrogradare.

La Carei, Victoria întâlnește S. G. S. din Sibiu și probabil va câștiga două noui puncte cari nu-i mai pot ajuta să scape de retrogradare.

Gazdele au o echipă foarte bună dar au pierdut de nenumărate ori la masa verde, suspendați fiind pentru datorii. Acum nu mai pot în nici un caz să rămână în divizia B.

La Baia Mare și Tg.-Mureș Tricolor și Monopol vor căuta să câștige câte două puncte în dauna Universității și Industriei Sârmei pentru a putea, fiecare, să iasă din zona periculoasă. Ambele au sanse să câștige partidele de mâine dar să scape de retrogradare poate mai curând Monopol decât Tricolorul.

GRUPA DE SUD
CU MINIMUM 5:0 TREBUE SA INVINGA C. A. O. PE C. A.M.T. PENTRU A-I LUA LOCUL

C.A.M.T., momentan cea mai puternică echipă din Timișoara, după ce a condus un an întreg, clasamentul grupei din care face parte și s'a dovedit împreună cu Unirea Tricolor unul din cei mai autorizați pretendenți la promovare se vede pusă azi mâine în situația de a pierde toate roadele muncii depusă până acum, în cazul când la Oradea va fi învinsă de C.A.O. cu un scor mai mare de 5 : 1 atât cu cât a învins ea în toamnă pe orădeni la Timișoara.

Este deci în joc campionatul grupei și posibilitatea de a promova. Că va fi luptă grozavă nu mai e nevoie să ne îndoim. Că va câștiga C.A.O. de asemenea nu ne îndoim. Intrebarea care se pune este dacă gazdele vor reuși să realizeze enormul scor ce le este necesar. Noi credem că nu. Chiar dacă C. A. M. T. va face greșeala să stea chiar dela început în apărare... Dar mingia e rotundă...

MINERUL IȘI JOACA ULTIMA CARTE

Craiovan din Craiova are sarcina ingrată să înfrunte la Lupeni pe Minerul. Gazdele trebue să câștige neapărat acest joc pentrucă altfel părăsesc divizia națională. Și îl vor câștiga cu siguranță deși vor avea în olteni un adversar foarte dificil. Nu trebue neglijat faptul că pentru gazde matchul de mâine este totul, pe când pentru craioveni punctele nu reprezintă nimic de oarece nici nu retrogradează fără ele și nici câștigându-le nu avansează.

INCA O LUPTA MARE

se va da la Lugoj între Vulturii și C. F. R. Simeria. Tot pentru evitarea retrogradării și aceasta și care interesează în deaproape pe toți candidații la locul al zecelea.

In cazul când Vulturii câștigă, C. F. R. devine aproape sigur retrogradat. Dar dacă matchul se termină la egalitate atunci Rovine Griviția retrogradează sigur... Credem totuși că Vulturii, vor câștiga.

„13" a purtat noroc A. G. E. R.-ului

In al „13-lea" an de existență gruparea poate deveni divizionară

Conducerea grupărei A. G. E. R., nu a lăsat să treacă neobservată victoria asupra Monitorului Oficial, care i-a adus titlul de campion al districtului București.

Astfel Joi seara 8, conducătorii și jucătorii au sărbătorit această victorie printr'o agapă camaraderească, care a avut loc la restaurantul Bratu.

Au fost prezenți d-nii N. Niculescu, av. Necolai Ioan Moldor, vice președintele asociației, Hubert, Nistor Pamfil, Dorin Benetand, Dobrică Ionescu, Vasile Lăpușneanu, Costică Lăpușneanu cu doamna, Ducaru cu doamna, Petrescu etc.

La șampanie au toastat d-nii N. Niculescu, av. Moldor, Nistor Pamfil și Dobrică Ionescu.

In numele jucătorilor a răspuns Crețu Ioan, căpitanul echipei.

Atât conducătorii cât și jucătorii sunt optimiști și speră că vor promova în divizia B.

„13" ANI DE EXISTENTA

A. G. E. R-iștii nu au sărbătorit numai titlul de campioni ci au mai sărbătorit și 13 ani de existență.

In decursul acesta și-au adjudecat de două ori titlul de campioni ai districtului București.

Credem că cel de al 13-lea an va promova gruparea în divizia B.

Petrecerea a durat până în zorii zilei într'o atmosferă de caldă camaraderie.

Telefon-Club întâlnește mâine Franco-Româna

Pe arena din Splai, Telefon Club primește mâine vizita echipei brăilene Franco-România, cu care joacă matchul oficial de divizie națională B.

Bucureștenii au o misiune dificilă pe care trebue s'o rezolve cât mai bine și de care depinde soarta lor. Două puncte câștigate îi pot face să mai lupte pentru înlăturarea inevitabilei retrogradări care-i amenință foarte serios. Petnru Franco-Româna rezultatul nu mai constitue nici un avantaj sau situație periclitată în clasament. Indiferent de rezultatul de mâine, nu se mai poate ridica sau coborî. Brăilenii, singurii învingători din toamnă ai Unirii Tricolor, se prezintă în matchul de mâine învingători siguri. Nu trebuie însă uitat, că Telefon-Club joacă în ultimă instanță și că îi este absolut trebuincioasă o victorie. Matchul, prin importanța lui, va fi cât se poate de disputat și până în cele din urmă Franco-Româna va termina învingătoare, însă nu va putea să mai repete figura din toamnă când a învins același adversar cu 5 : 0.

D. Panait Popescu va conduce acest match.

Adunarea generală a Turdei, amânată

Gruparea Turda anunță pe această cale pe membrii săi că adunarea generală a clubului ce urma să aibă loc astă seară la ora 20, a fost amânată pentru 1 Iulie.

D-nii membri ai clubului se pot informa asupra mersului lucrărilor pentru adunarea generală la sediul clubului în str. 13 Septembrie 24)

Șanse... Posibilități... Probabilități...

Dat fiind etapa decisivă care se dispută mâine în divizia națională B, credem interesant să expunem cititorilor noștri ce se va întâmpla în fiecare caz în parte, condiționat fiecare de rezultatele ce se vor înregistra mâine.

Incepem deci:

SERIA ESTICĂ
GRUPA DE NORD

Traian: **în cazul când câștigă scapă de retrogradare.**
Mihai Viteazul: **la fel.**

GRUPA DE SUD

Unirea Tricolor: **câștigând, rămâne cel mai serios candidat la titlu. Pierzând sau făcând match nul, pierde mult din șanse, posibilitățile ei rămânând în funcție de rezultatele ulterioare ale Prahovei.**

Prahova: **pierzând, nu mai poate spera să promoveze și la match nul la fel. Și posibilitățile ei rămân atunci în funcție de rezultatele viitoare ale oborenilor.**

A. S. Constanța: **nici nu avansează, nici nu retrogradează pierzând sau câștigând matchul de mâine.**

Dacia Unirea: **Nu avansează câștigând, dar rămâne pe loc, chiar în cazul când câștigă și Franco Româna.**

Franco Româna: **Pierzând ori câștigând, rămâne pe același loc.**

Turda: **Câștigând, ocupă locul Mociorniței Coltea și pare scăpată de retrogradare. Pierzând își îngreunează situația.**

Mociornița-Coltea: **Câștigând sau la match nul, scapă de retrogradare. Pierzând nu mai poate spera.**

Telefon Club: **câștigând mai are speranțe să scape de retrogradare. Pierzând, e definitiv condamnat.**

SERIA VESTICĂ
GRUPA DE NORD

Mureșul: **indiferent de rezultat, rămâne pe loc.**
Industria Sârmei: **la fel.**
Universitatea: **la fel.**

S. G. S.: **pierzând, cedează locul Stăruinței. Câștigând, rămâne pe loc.**

Stăruința: **câștigând avansează cu un loc. Pierzând nu avansează cu nimic.**

Monopol: **Câștigând se menține. Pierzând intră în zona de retrogradare.**

Tricolor: **Peirzând, e retrogradat sigur. Și în caz când câștigă la fel, dacă nu pierde Monopol.**

Victoria: **Indiferent de rezultat e ultima.**

GRUPA DE SUD

C. A. M. T.: **Pierzând cu mai puțin de 5:0 rămâne leader.**

C. A. O.: **Câștigând cu mai mult de 5:1 trece în frunte și poate spera să se mențină aci până la urmă în cazul când C. A. M. T. mai pierde un joc.**

Minerul: **Pierzând e aproape cert retrogradat. Câștigând, scapă sigur.**

Craiovan: **indiferent de rezultat nu mai poate retrograda.**

Vulturii: **Câștigând, sau la match nul e scăpat de retrogradare. Altfel...**

C. F. R.: **Câștigând sau la match nul scapă de retrogradare.**

MARE SUCCES
Amintiri... Vinurile mele
de
IANCU BREZEANU
EDIȚIA II-a de vânzare la toate librăriile

Football Football Football Football Football Football Football

Tot d'ale C. C. N.

Abia aseară, Unirea Tricolor a fost încunoştiinţată oficial că matchul disputat Duminica trecută impotriva Turdei, a fost amânat..

Asupra felului în care comisiunea campionatului naţional a decis amânarea matchului Turda-Unirea Tricolor s'au scris suficiente lucruri şi s'ar mai putea scrie încă multe pentru a scoate în relief maniera în care înţelege această comisiune să lucreze.

Redăm azi câteva noutăţi concludente pentru cauza Unirii Tricolor.

PANA ERI N'A EXISTAT PROCES VERBAL AL ŞEDINŢEI IN CARE S'A AMANAT MATCHUL

Joi seara, delegaţii Unirei Tricolor s'au prezentat secretarului C.C.N.-ului cerând copie după procesul verbal al şedinţei în care s'a amânat jocul cu Turda.

Incurcătura secretarului a fost foarte interesantă de văzut. Procesul verbal nu exista cum era şi de aşteptat pentrucă nu fusese nici o şedinţă şi deci matchul nu fusese amânat...

Actul a fost „confecţionat" abia eri dimineaţa în urma ordinului d-lui Minciulescu şi adăugat în Rombulul care va apare azi.

...ASEARA, UNIREA TRICOLOR A FOST INŞTIINŢATA OFICIAL CA... MATCHUL CU TURDA A FOST AMANAT!

Delegaţii oboreni au cerut atunci — văzând că nu pot căpăta copie după un proces verbal inexistent — au cerut copie după adresa de încunoştiinţare ce a fost trimisă clubului cu ocazia amânării jocului în chestiune.

Cererea a provocat o nouă încurcătură căci această adresă nu fusese trimisă. Abia aseară, Unirea Tricolor a primit încunoştiinţarea că matchul disputat Dumineca trecută a fost... amânat.

Credem că nici nu se poate ceva mai concludent.

D. MIHAIL PETRESCU

a fost ales membru în comisiunea districtuală de arbitri Bucureşti

Aseară s'a ţinut în localul districtului de football adunarea generală a districtului de arbitri Bucureşti pentru a alege 2 membrii şi doi supleanţi în comisiunea districtuală de arbitri.

Rezultatul scrutinului e următorul:

Mihail Petrescu	60	voturi.
Ionescu Vlad	54	„
V. Georgescu	30	„
A. Creţu	26	„

Primii doi sunt membrii activi iar secunzii supleanţi.

De remarcat marea majoritate cucerită de d. M. Petrescu fostul preşedinte al districtului, care dovedeşte marea încredere de care d-sa se bucură în rândul colegilor.

BRAUN a condus antrenamentul de ieri al Sportului Studenţesc

Matchul de mâine cu Victoria. a determinat conducerea Sportului Studenţesc să dea antrenamentului de ieri o deosebită importanţă.

Astfel a apelat la serviciile lui Braun, care a acceptat să conducă acest antrenament înaintea unui match hotărîtor al universitarilor.

Au fost prezenţi Mişu Constantinescu, Duce, Bădulescu Drăgan, Take Dumitrescu, Constantinescu-Grecu, Remus, Marinescu, Ştefănescu, Schulder

Au absentat Gică Popescu şi Mitan.

DUCE ŞI MARINESCU SUNT IN MARE FORMA

Jucătorii s'au prezentat pe teren mai serioşi ca oricând.

Importanţa matchului cu Victoria i-a determinat să dea acestui antrenament cea mai mare atenţie.

Braun a insistat foarte mult asupra condiţiei.

Toţi băeţii au ocolit terenul de joc, executând apoi exerciţii de educaţie fizică.

Ultimele 30 de minute linia ofensivă a tras la poartă obligând pe Mişu Constantinescu să se releve.

Marinescu a arătat o formă excelentă fiind în vervă de shoot. Deasemeni şi Duce este în cea mai bună condiţie.

Echipa pentru matchul cu Victoria va fi alcătuită astă seară.

Numai învingând azi pe Venus, poate scăpa Rapid de retrogradare... ... căci apelul feroviarilor la jocul cu Tricolor C. F. P. V. a fost respins

Comisiunea superioară de apel in şedinţa ţinută aseară la F.R.F.A. a luat o serie de decizii de importanţă extremă, pe cari le reproducem mai jos:

APELUL RAPIDULUI LA JOCUL CU TRICOLOR C.F.P.V. RESPINS

Ca urmare a celor publicate de noi săptămâna trecută, Comisiunea superioară de apel a luat în discuţie apelul Rapidului la jocul cu Tricolor C.F.P.V. din tur şi în faţa probelor ploeştenilor, apelul Rapidului a fost respins.

LA FEL APELUL GRUPARII MACABY LA JOCUL CU PRAHOVA

Gruparea Macaby a contestat jocul cu Prahova pe motiv că jucătorul Beju era rău legitimat.

Comisiunea consecventă cu decizia ce a dat în acelaş caz la contestaţia făcută de C. F.R. (Tr. Severin) a respins apelul bucureştenilor.

Macaby va face recurs.

APELUL UNIREA TRICOLOR TURDA

S'a dat termen pentru judecarea apelului Unirei Tricolor în legătură cu jocul cu Turda pentru 9 Iunie.

Stop...

● U. A. M. TG. MUREŞ (juniori) a cucerit campionatul ligii de centru învingând pe Muncitorii din Sibiu cu 7—0 (3—0).

● CELE două tuşe ale matchului Sp. Studenţesc — Victoria vor fi ţinute de Ionescu P. şi Ştefănescu Dumitru.

Modificările programului districtual

Se aduce la cunoştinţa celor interesaţi următoarele modificări de program cu privire la jocurile se se vor disputa Duminică, 4 Iunie a. c.

Jocul C. F. R. B. T.-Sburătorii se programează tot pe terenul B. T. M. T. la ora 17.45 în loc de orele 11. Arbitru d. Gorcea M.

Jocul Metropola-Universul teren S. T. B. ora ora 11 va fi condus de d. Paven Aurel.

Jocul M. Oficial-S. T. B., teren A. C. S. A. va fi condus de d. Brandabur Toma.

Se reaminteşte delegaţilor tuturor grupărilor indiferent de categorie că sunt obligaţi a se prezenta astă seară la ora 20.30 la district.

Noua conducere a Macabylor nu a fost de acord cu cea veche asupra acţiunii întreprinsă contra Prahovei...

Dar d. Davidsohn a cerut personal anchetă şi cercetările au început. Matchul Turda - Unirea Tricolor amânat

Comisiunea campionatului naţional s'a întrunit aseară la F.R.F.A., într'o şedinţă extraordinară care a avut ca principal obiectiv judecarea cazului Macaby-Prahova. A prezidat d. dr. Haţiegan, completul Chiţu, dr. Minciulescu şi Calmuschi.

MATCHUL UNIREA TRICOLOR-TURDA AMANAT

A doua ediţie a matchului Turda—Unirea Tricolor urma să se dispute la 7 Iunie. Cum oborenii au atacat în apel decizia prin care C.C.N. a decis rejucarea matchului şi cum Unirea are mari şanse să câştige, C.C.N. solicitat pentru o nouă amânare până după ce se va pronunţa comsiunea superioară de apel, a fixat jocu pentru 28 Iunie.

ACTUALA CONDUCERE A MACABYLOR NU E DE ACORD CU ACŢIUNEA IMPOTRIVA PRAHOVEI

A urmat apoi judecarea întâmpinării depusă de gruparea Macaby în legătură cu acţiunea de conrupere exercitată de unii membri ai Prahovei asupra unor jucători ai bucureştenilor.

Macaby a fost prezent în şedinţă prin d. Leonte Silbermann care a declarat că noua conducere a secţiei nu este de acord cu vechea conducere asupra acţiunei întreprinsă de ea împotriva Prahovei şi a solicitat o nouă amânare pentru ca noul comitet să delibereze dacă e cazul să fie dusă mai departe sau retrasă.

In contradictoriu d. M. Davidsohn fostul presedinte al secţiei a susţinut că noua conducere nu se poate pronunţa asupra unei chestiuni pentrucă sub conducerea d-sale şi a cerut judecarea cazului, comisiunea rămânând să se pronunţe.

DECIZIA

După o matură chibzuinţă, comisiunea a decis în unanimitate să amâne judecarea chestiunei afară de cazul când d. M. Davidsohn personal n'ar cere d-sa, în numele d-sale, continuarea anchetei.

CERCETAREA CONTINUA...

D. Davidsohn a cerut atunci continuarea anchetei şi a început audierea martorilor. Primul audiat a fost antrenorul Csillag dela Metaloglobus. Şedinţa fiind scurtă nu cunoaştem conţinutul declaraţiei ce-a făcut. E însă uşor de închipuit că aceasta a fost o perpetuă negare a declaraţiei scrise...

D. FUNDOIANU VA SUSŢINE MAI DEPARTE CONTESTAŢIA?

Interesant este că noul preşedinte al secţiei de foot-ball a Macabylor, un om drept, dar care nu cunoaşte adevărata situaţie din club decât prin prisma celor interesaţi să i-o prezinte într'un anumit fel, a primit se pare informaţii mai largi şi mai precise şi e complect de acord pentru susţinerea mai departe a contestaţiei.

Informaţiunea noastră este cât se poate de exactă şi situaţia instigatorilor acestor turburări, devine cât se poate de dificilă...

Turda întâlneşte mâine Mociorniţa

Cine învinge scapă de retrogadare

Pe arena din Ghencea, se dispută mâine în cadrul diviziei naţionale B partida dintre Turda şi Mociorniţa. Acest match este de-o importanţă covârşitoare pentru ambii combatanţi, de oarece sunt în joc două puncte care scapă de retrogradare pe învingător.

Turda nu se prezintă în matchul de mâine câştigătoare. deoarece întâlneşte de astă dată pe Mociorniţa care în ultimul timp a ştiut să joace şi să câştige. Astfel a reuşit să învingă Franco Româna si la antrenamentul de Joi cu Sportul Studenţesc a câştigat cu 1-0. In schimb, Turda a fost învinsă în ultimele două săptămâni de Unirea Tricolor şi în amicalul dela Sf. Gheorghe de Oltul. Conditia fizică şi moralul Mociorniţei de-o parte şi regresul de formă în care se găseşte astăzi Turda, ne face să credem în victoria primilor. Dar avantajul terenului şi lupta disperată a violeţilor de a se menţine în divizia secundă nu trebue desconsiderate.

Matchul se va disputa pe arena din Ghencea şi va fi condus de d. Aurel Creţu. In toamnă. Mociorniţa a dispus de rivalii de mâine cu 5-1.

Jucătorii dela Macaby au demisionat în bloc!

Ca o consecinţă a ultimelor evenimente din sânul conducerii grupării Macaby, jucătorii primei echipe au demisionat, eri, toţi.

Demisiunea lor este numai formală, căci jucătorii vor rămâne mai departe supuşi clubului. Dar prin ea, băeţii nu urmăresc decât să-şi aranjeze propria lor situaţie. Contractele lor sunt semnate de vechea conducere şi cea nouă nu este cu nimic legată să le respecte.

De aceea, în cazul când actuala conducere se leagă şi ea formal să respecte cu strictete contractele existente jucătorii rămân şi ei mai departe în club. Altfel se duc oamenii unde speră să găsească întrebuinţare...

UNIVERSUL

MAINE LA BANEASA

SE VA DISPUTA DERBYUL ROMAN

Tarzan dă ultimul examen. O pasionantă întâlnire în premiul de Iunie

Reuniunea de mâine dela Băneasa are un caracter festiv. Se va disputa Derbyul român. Atâta spus este suficient pentru a ne da seama de importanţa întrunirei.

UN DERBY PASIONANT

Derbyul român a cunoscut la noi ediţii foarte reuşite. Sunt cunoscute aşa că nu vom mai insista.

Este însă cazul să precizăm că sub toate raporturile ediţia din anul curent le egalează dacă nu le depăşeşte chiar.

In primul rând, Derbyul 1939 va fi disputat de un element de mare valoare, Tarzan, a cărui carieră este un lung şir de victorii, una mai concludentă decât alta.

In drumul lui spre consacrarea definitivă, mai are un adversar. Pe Halmei. Acesta este un element de ridicată valoare. Nu s'a arătat însă de valoarea armăsarului d-nei Lungu. Anturajul lui, este drept, afişează mult optmism. Rămâne de văzut în ce măsură acest optimism este justificat.

In orice caz, încrederea cu care Halmei este trimis în cursă, contribuie la mărirea interesului Derbyului.

Caii dela care se poate scompta o frumoasă figură în Derby sunt Bock şi Roy, ambii susceptibili de progres.

NAPLOM IN PREMIUL DE IUNIE

Mult interes suscită premiul de Iunie, în care campionul Naplom va primi o serioasă replică din partea lui Buburel şi Brancas.

RESTUL PROGRAMULUI

Restul programului este la înălţimea evenimentului.

Se remarcă cu deosebire handicapurile.

Concurenţii probabili

Premiul BISCUIT
20.000 lei — 1400 metri

Vigo	43	I. Oprescu
Alice	40	N. Florescu
Gloria	50	0
Très Pratique	55½	N. Ilinca
Caiafa	55½	0
Sukoro	62½	Cristea R.
Carmen	61½	Nicodin
Coniţa II	52	0
Balsors	55½	Urdăreanu
Talalka	48½	I. Huţuleag
Fioretta	49½	Thies
Belea II	47½	0

Pr. POLONIUM — W. h'cap
25.000 lei — 1600 metri

M. en Avant	69	0
Silver Prinţ	61½	J. Gill
Drapel	60½	N. Ilinca
Caiafa	60	Tasim
Ticu	56	R. Cristea
Puişor	53	M. Mullot
Gloria	52	0
Răzleţ	49½	Tasim
Event	47	Logofătu
Belea II	46½	?

Premiul DOMNIŞOARELOR
40.000 lei — 900 metri

Maffia	50½	Şt. Iosza
Agitatote	53	J. Gill
Rada III	50½	0
Jagodka	50½	0
Betty	50½	A. Cucu
Blue Girl	50½	Mullot
May Day	50½	Tănase
Mircioaia	50½	Logofătu

DERBY ROMAN
45.000 lei plus intrările
2400 metri

Răzvrătit	58	Şt. Iosza
Bock	58	R. Vincent
Roy	58	M. Mullot
Almaş	58	0
LunatecB	58	0
Olaf	58	V. Huţuleag
Cosac	58	0
Măcieş	58	0
Străjer	58	0
Realist	58	0
Tarzan	58	N. Ilinca
Blanc	58	0
Isvor	58	0
Ciocârlan	58	0
Harţa	56½	x
Mazepa	58	Tănase
Luţica	56½	J. Gill
Tricolor	58	0
Celine II	56½	0
Stăpân	58	0
Nae	58	Cucu A.
Ali Baba	58	0
Halmei	58	R. Cristea

Premiul DOMNIŞORILOR
40.000 lei — 900 metri

Li Mare	52½	A. Cucu
Găman	52½	Rosso
S. O. S.	55	R. Cristea
Lecaude	55	R. Vincent
Barcău	52½	0

Premiul DE IUNIE
100.000 lei — 2100 metri

Boeru	48	0
Naplom	64	N. Ilinca
Codru	55½	C. Logofătu
Corsar	56½	L. Rosso
Buburel	58½	R. Vincent
Brancas	60	A. Cucu

Pr. M-ELLE DE JOINVILLE
H'cap — 35.000 lei — 2400 m.

Biribi	64	G. Enescu
Hazliu	64	M. Mullot
Goblin	61	0
Rubin	60½	R. Cristea
Getta	60½	0
Frunză	59	J. Gill
Afurisit	58	Huţuleag
Hop şi eu	57½	A. Cucu
Spătar	52	Tasim
Olmaş	50½	L. Rosso
Nacelle d'Or	44	0

Alergările de galop

BĂNEASA; ZIUA XVII-a, Joi 8 Iunie 1939

—I N S C R I E R I—

I. Premiul CUBA
20.000 lei — 2200 m.

Zori de zi II, Puişor, Baby II, Cocotte, Nacelle d'Or, Princier.

II. Premiul LE BARATERO
25.000 lei — 1800 m.

Onuţa, Afurusit, Puişor, Rubin, Geza, Caiafa, Răzleţ, Spătar, Très Pratique, Hop şi eu, Silver Print, Princier, Necaz, Event Frunză.

III. Premiul FLAG
25.000 lei — 900 m.

Zefir, Estrella, Li mare, Băeţel, Jagodka, Rosalie, Betty, Blue Girl, Lili, Orette, Frişca, Garoafa II, Bilitis, Crainic, Barcău, Campanella, Lecaude, Voicuţa, Barius, Găman, Principesa, Szarcsa.

IV. Premiul SA GRACE
35.000 lei — 1600 m.

Afurisit, Don Alberto, Geza, Aida, Marcella, Très Pratique, Cocotte, Coniţa II, Leoaica, Brânceni, Getta, M. en avant, Geana, Jurata, Pricina, Tricolor, Şoim, Necaz.

V. Premiul TEILOR
25.000 lei — 1500 m.

Melitta, Vigo, Tatja, Gloria, Mont Blanc, Alice, Jaf, Cremene, Baby II, Cocotte, Coniţa II, Zamfira, Geana, Jurata, Pricina, Talalka, Tricolor, Céline II, Harar.

VI. Premiul GAROAFA
30.000 lei — 1300 m.

Ştefania, Colombo, Furtuna, Aida, Răzleţ, Caiafa, Biribi, Carmen, Lăncier, Glumeţ, Favorit, Silver Print, Monette III, Sukoro, Fioretta, Li, Harţa, Ciocârlan, Mazepa, Şoim, Golanca.

Alergările clasice

DERBY ROMAN
300.000 lei plus intrările
2400 metri (P. D.)

Răzvrătit	58
Bock	58
Roy	58
Olaf	58
Almas	58
Lunatec	58
Cosac	58
Măcieş	58
Străjer	58
Realist	58
Tarzan	58
Blanc	58
Izvor	58
Ciocârlan	58
Harţa	56½
Mazeppa	58
Tricolor	58
Luţica	56½
Celine II	56½
Stăpân	58
Nae	58
Ali Baba	58
Halmei	58

Alergările de trap

Băneasa Trap; Ziua 13-a, Miercuri 7 Iunie 1939

—Î N S C R I E R I—

Premiul DAKOTA
Handicap — 11.500 lei

1620 Izvor T., Năvalnic
1640 Domnia, Facla, Peter Volo, Uranus
1660 Ulm, Uria
1680 Lilia, Lin, Rozina, Jocker
1700 Cimbric, Crăiasa, Hispano, Ialpug
1720 Tara, Desiş, Comoara, Tibet, Lăutar, Giovinezza II
1740 Elişor, Prinţ Worthy
1760 Arvuna, Urganda, Don, Nocica
1780 Tais, Cina, Brenn, Zarzăr, Cilly Hanover
1800 Primăvara, Eol
1820 Barza, Ural

PREMUL JUGURTHA
Handicap — 13.000 lei

2080 Mister
2120 Sorana, Eol, Dâmb, Elena, Extra, Pan Worthy
2140 Izma, Peter Gordon, Candriu
2160 Călin, Birlic
2180 Zgomot, Makrele, Pinkerton, Tava
2200 Osataş, Eggy
2220 Vointa, Zenit, Legionar, Vuet, Lăcrămioara, Beţiv, Sultana
2240 Domniţa Harry

Premiul NISSA
Handicap — 15.000 lei

1700 Leona
1720 Ciclop
1740 Fama, Geisha, Sorvanet, Pacahantos
1760 Elisabeth Mary, Centaur, Dolly Worthy, Ieroşca II, Coconaş, Ghimp, Leu
180 Edith, Rosalinde, Wodka, Guardian Girl, Jarvis, Cupidon, Brebenea, Hercegno, Lanţ, Peceora, Bruma II, Ducesa, Casatca, Luntraş, Tutun, Josedale Margot, King Worthy, Giuditta,
1800 Amsel, Blondella, Kundry, Katy Caid

Premiul MELEAG
Condiţie (1/2) — 13.000 lei

1680 Izvor T., Zanoza, Speranţa, Uria, Rozina
1700 Clifford Hanover, Tara, Cimbric, Lilia, Tibet, Jocker, Lăutar
1720 Musculiţa, Helen Halpin, Paj Axtell, Don
1740 Ialpug
1760 Cina, Bandit II, Urganda
1780 Cilly Hanover, Birlic
1800 SEol, Miriştea, Taina, Amy Scotland
1820 Barza, Brenn, Călin
1860 Răsura
1880 Santuţa

Premiul MARGRABINA
Condiţie (1/20) — 18.000 lei

2140 Jarvis, Dorka, Tutun, Josedale Margot, Szeged
2160 Kundry, Viziru, Anny Worthy, Sam Worthy, Cupidon, Valentio, Pock, Coconaş, Pacahantos, Leu, Ninon, King Worthy, ubita, Ghid
2180 Margaret T., Pai, Katy Caid, Trixie, Ideal, Pisica, Havana, Champion junior, Gruia
2200 Lucifer II, Champion, Kanada, Vivat
2220 Roland D., Antrag
2260 Haron

Premiul NEAMŢ
Condiţie — 11.500 lei

2120 Hispano
2140 Oborean, Eol, Zarzăr, Urganda
2160 Dâmb, Călin, Răsura, Birlic
2180 Izma, Aventurier, Sorana, Elena, Candriu, Extra
2200 General Worthy, Peter Gordon, Zenit, Va-ta, Harry Boy
2220 Zgomot, Ciclop, Tava, Geisha, Pan Worthy
2240 Vpinţa, Sonia Worthy, Beţiv, Poeniţa, Măgura
2260 Pinkerton, Catinca, Casatca
2280 Lăcrămioara
2300 Busuioc
2320 Cupidon

Premiul MATEI FĂLCOIANU
Grupă — 110.000 lei

1700 Floare, Grozava, Eol, Barza, Miriştea, Brenn, Taina, Ural, Elly, Călin, Răsura, Gaby M., Draga Mea, Roma II, Birlic, Santuţa

Premiul MARQUOIS II
Performanţă — 13.000 lei

2100 Furor
2120 Tais, Brenn, Don
2140 Primăvara, Eol, Elena, Ural, Pan Worthy
2160 Fudul, Ostaş, Sorana, Peter Gordon, Dâmb, Barza, Extra, Răsura, Birlic
2180 Tava, Dor de Ducă, Candriu, Călin
2200 Pinkerton, Makrele, Sultan II, Zenit, Va-ta, Eggy, Durdulia, Harry Boy, Santuţa
2220 Vuet, Beţiv, Măgura

Premiul NOGRAD
Record — 15.000 lei

1700 Pikaver, Spic, Eftin
1720 Guardian Girl, eroşca II, Sonia Worthy, Coconaş, Lăcrămioara, Bruma II, Pacahantos, Geisha, Sorvaneţ
1740 Blondella, Viziru, Jarvis, Cupidon, Hercegno, Nation, Peceora, Ducesa, Ninon, Tutun, Champion junior, Iubita, Ghid Fama, Naplopo, Sam Worthy,
1760 Rosalinde, Viitor, Belşug, Pandur, Katy Caid, Josedale Margot, Ideal, Giuditta
1780 Hannibal II, Champion, Pisica, Havana, Gruia
1800 Roland D., Citronat Gordon
1820 Antrag
1840 Haron

DERBYUL ROMAN DE MAINE VA FI RADIODIFUZAT

Jockey Clubul, pentru a da o cât mai mare extensiune importantului eveniment de mâine, a luat lăudabila iniţiativă de a radiodifuza Derbyul.

Se vor instala posturi de transmitere în diferite puncte pe parcurs şi se vor reda toate fazele marei întreceri.

Informaţii

• ALERGĂRILE vor începe la orele 14,30 precis.

• EVENTUL va funcţiona în următoarele curse: întâia cu a doua (premiile Otranta şi Magda), a treia cu a patra (premiile Nervus Rerum şi Native Forbes) a cincea cu a şasea (premiile Mogoşoaia şi Gen. C. Coandă) a şasea cu a şaptea (premiile Gen. C. Coandă şi Natalis) şi a opta cu a noua (premiile Mon Tresor şi Micăuţi, repriza I-a).

• JOCUL AUSTRIAC va începe cu 30.000 lei şi vor conta şase alergări, începând cu premiul Native Forbes.

Cursa şasea, premiul General C. Coandă, nu figurează la pariul austriac.

Hunters Moon IV a câştigat White Rose Stikes

La Hurst Park s'a disputat Luni 29 Mai White Rose Stakes, pe 3065 metri şi alocat cu 2500 pfunzi (circa 2.500.000 lei).

Victoria a revenit trei anului Hunters Moon IV 47¼ care l-a învins pe Michoumy 52¼ şi pe Senor 55¼.

Hunters Moon IV aparţine d-lui Ed. Esmond şi e antrenat de P. Carter.

Echipa Poloniei adversarul No. 1 al echipei hipice româneşti

Maiorul Komorowsky şi căp. Schitz, două glorii ale cavaleriei polone la Bucureşti

Lt. Sculitz (Polonia) încălecând pe Dunkan, învingător în Marele Premiu al oraşului Nisa

Una din echipele care va însemna un redutabil adversar pentru reprezentanţii noştri în cadrul concursului hipic internaţional dela 9—17 Iunie, va fi fără îndoială echipa Poloniei.

Ceeace ne face să credem acest lucru, sunt performanţele strălucite înregistrate de cavaleriştii poloni la ultimele concursuri internaţionale. Anul trecut la Bucureşti echipa poloneză a însemnat o revelaţie. Bine antrenată, minunat pregătită sufleteşte şi posedând cai de valoare, ofiţerii polonezi au reuşit să se plaseze la locuri de cinste. In privinţa premiilor câştigate, polonii au ocupat cu această ocazie locul al 3-lea totalizând suma de 134.000 lei. Recent la Varşovia, unde au făcut şi oficiul de gazde, polonezii au marcat cu strălucire clasa internaţională pe care o au. Din opt naţiuni participante şi peste 100 de concurenţi cavalerişti, polonezii au reuşit să se situieze pe primul plan. Aci trebuie însă relevată lupta titanică care a avut loc între echipele României şi Poloniei în tot timpul concursului. A fost o întrecere între maeştri. Victoriile au alternat când de o parte când de cealaltă, lăsând să se întrevadă o revanşă demnă de urmărit care se pregăteşte la Bucureşti.

DIN CINE SE COMPUNE ECHIPA POLONA

Fără îndoială că cel mai reprezentativ nume al echipei poloneze este acel al maiorului Komorowski Janusz. Incălecând Bohun IV, maiorul Komorowsk a fost învingătorul de anul trecut al premiului armatei române. Acum câteva zile la Varşovia, a câşigat premiul acestui oraş.

Un alt nume de marcă este acela al căpitanului Skulicz Bronislaw învingător în marele premiu al oraşului Nissa. Restul echipei poloneze se compune în căpitanii: Czerniawski Stanislav, Pohorecki Roman şi locotenentul Woloszowski Stanislav.

Pentru a arăta valoarea echipei poloneze este suficient să mai arătăm premiile pe care vecinii noştri le-au cucerit anul trecut, făcând din ele un adevărat palmarez de glorie. Polonezii au ocupat locul al 2-lea (lt. Skulicz) şi 5 în Premiul Federaţiei Equestre Române; locul 4 în Premiul Cavaleriei Regale Române; locul I în Premiul Armatei Regale Române. Se clasează în locul 4 în Cupa Naţiunilor. Locul 1 şi 2 (căp. Komorowsky şi căpitan Rylke) în Premiul Călăreţilor Aviatori.

AZI LA BANEASA TRAP

Prima întâlnire dintre Joppa Hanover şi Haron

Reprizele Pr. Micăuţi, alergări atracţioase. Sunt programate câteva vedete

După cum am scris în numărul de eri al ziarului nostru, reuniunea de azi dela Băneasa Trap prezintă un program din cele mai alese. Un program căruia nu-i lipsesc atracţiile necesare recoltării celui mai categoric succes.

PRIMA INTALNIRE DINTRE HARON ŞI JOPPA HANOVER

In centrul programului se află, premiul General C. Coandă, una din clasicele dispute ale turfului nostru.

Marele interes al cursei rezultă din faptul că va ocaziona prima întâlnire dintre Haron şi Joppa Hanover. Sunt cunoscute posibilităţile acestor minunaţi trăpaşi. Sigur este deci că vom asista la o pasionantă întrecere.

CELELALTE CURSE

Mai reţinem reprizele premiului Micăuţi. Şansele fiind bine distribuite, este probabil că vom asista la o reuşită întrecere.

PREMIUL OTRANTO

Intre Carol Hanover şi Elly se va petrece lupta finală. Carol Hanover are o misiune dificilă. Dă 40 de metri iepei Elly. La această diferenţă n'ar fi exclus să fie învinsă.

Indicăm: **Elly, Carol Hanover.**

PREMIUL MAGDA

Jarvis primeşte avantagii cari îi acordă prima şansă. De aceea o socotim capabilă să dispună de Pock.

Indicăm: **Jarvis, Pock.**

PREMIUL NERVAS RERUM

Gruia beneficiază de o condiţie inaintată. N'a lipsit dela sosire, marcând performanţe din cele mai elogioase. Sam Worthy este adversarul lui de seamă.

Indicăm: **Gruia, Sam Worthy.**

PREMIUL NATIVE FORBES

Intre Eftin, Zenit şi Puica se va petrece lupta finală. Puica are o bună şansă. Fiind însă decepţionantă îi vom preferi pe Eftin care are de partea lui forma publică.

Indicăm: **Eftin. Puica, Zenit.**

PREMIUL MOGOŞOAIA

Ghimp a fugit bine. Ne îndoim însă că poate da 20 de metri iepei Zeta care are asupra lui avantajul clasei.

Indicăm: **Zeta, Ghimp.**

PREMIUL GENERAL C. COANDA

Intre Joppa Hanover şi Haron alegem pe Joppa Hanover care s'a impus printr'o serie de remarcabile performanţe.

Indicăm: **Joppa Hanover, Haron.**

PREMIUL NATALIS

Oricât de bine ar fi Nocica, credem că la egal Ialpug o va învinge. O menţiune pentru Speranţă.

Indicăm: **Ialpug, Nocica, Speranţa.**

PREMIUL MON TRESOR

Coconaş benefiicază de o condiţie inaintată. Motiv care ne determină să-l preferim lui Legionar şi iepei Tufănica.

Indicăm: **Coconaş, Legionar, Tufănica.**

REPRIZA INTAIA A PREMIULUI MICAUŢI

După ultimele performanţe, Ghid are prima şansă. Anny Worthy şi Wodka sunt adversarele lui.

Indicăm: **Ghid, Anny Worthy, Wodka.**

REPRIZA A DOUA A PREMIULUI MICAUŢI

Intre Margaret I, Giuditta şi Lucifer II este greu de ales. Vom alege pe Margaret I.

Indicăm: **Margaret I, Giuditta, Lucifer II.**

CONCURENŢII DECLARAŢI OFICIAL

Premiul OTRANTO
Condiţie — 18.000 lei

Taina	1720	T. Marcu
Birlic	1720	I. Crotenco
Grozava	1740	G. Crainic
Elly	1740	M. Pavlic
Carol Hanover	1780	E. Fischer

Premiul MAGDA
Condiţie — 13.000 lei

Jarvis	2140	G. Ghinea
Bruma II	2160	V. Lucan
Pacahantos	2160	V. Vârlar
Pock	2180	N. Gaidaev

Premiul NERVUS RERUM
Record — 18.000 lei

Centaur	1700	G. Crainic
Hercegno	1720	N. Gaidaev
Blondella	1740	T. Marcu
Sam Worthy	1740	S. Corol
Gruia	1760	V. A-sky

Premiul NATIVE FORBES
Record — 13.000 lei

Puica	2100	M. Pavlic
Dor de Ducă	2120	Slobozenco
Makrele	2140	Grünwald
Zenit	2140	E. Fischer
Vuet	2160	T. Tassopol
Durdulia	2160	S. Corol
Eftin	2180	G. Crainic
Guard. Girl	2220	G. Crainic
Talaz	2220	C. D-trescu

Premiul MOGOŞOAIA
Performanţă — 15.000 lei

Elena	1720	I. Brânzea
Pinkerton	1740	Gavrilescu
Zeta	1760	E. Fischer
Ghimp	1780	Slobozenco
Sonia Worthy	1780	S. Corol
King Worthy	1800	G. Ghinea
Gaby M.	1800	N. Gaidaev

Pr. GENERAL C. COANDĂ
Grupă — 60.000 lei

Champion	2200	G. Ghinea
Joppa Han.	2200	N. Cerkasov
Antrag	2200	Grünwald
Haron	2200	V. A-sky

Premiul NATALIS
Handicap — 13.000 lei

Bistricioara	1700	G. Ghinea
Uraca	1700	Moldoveanu
Domnia	1700	S. Corol
Speranţa	1700	G. Iurca
Isvor T.	1700	P. Borisiac
Rozina	1720	V. A-sky
Uria	1720	I. Zabelin
Tibet	1740	Slobozenco
Nocica	1760	M. Pavlic
Ialpug	1760	E. Fischer
Giovinezza II	1780	Podoleacov

Premiul MON TRESAR
Handicap — 15.000 lei

Aventurier	2100	T. Popa
Dorna	2120	M. Pavlic
Peter Worthy	2120	D-ra Crist.
Legionar	2140	Slobozenco
Mura	2140	I. Szabo
Tufănica	2160	N. Gaidaev
Leu	2180	E. Marcenco
Ieroşca II	2200	E. Fischer
Coconaş	2200	G. Ghinea
Ducesa	2200	T. Tassopol

Premiul MICAUŢI
Handicap — 21.000 lei
Repriza întâia

Fama	1700	I. Crotenco
Lanţ	1720	M. Pavlic
Rosalinde	1720	Slobozenco
Edith	1720	E. Fischer
Wodka	1720	N. Cerkasov
Champion jr.	1720	G. Ghinea
Kundry	1740	St. I. Bordei
Anny Worthy	1740	S. Corol
Ghd	1740	V. A-sky

Premiul MICAUŢI
Handicap — 21.000 lei
Repriza doua

Peceora	1720	E. Fischer
Casatca	1720	M. Pavlic
Luntraş	1720	T. Tassopol
Giuditta	1720	T. Marcu
Lucifer II	1740	G. Ghinea
Katy Caid	1740	S. Corol
Margaret T.	1760	N. Cerkaso
Jade	1760	N. Gaidaev
Havana	1760	V. A-sky

La Enghien

Charente a câştigat Steeple-Chase d'Ete

Clasicul premiu dela Enghien, Steple Chase D'Ete a revenit outsiderului Charente care l-a învins la mare luptă pe Deiripanne. Al treilea aproape, a fost Terek.

Dăm mai jos rezultat:

1. Charente, 65, R. Lock.
2. Deiripanne, 65, R. Bates.
3. Terek, 66½, P. Sentier.
4. Emissaire, 68½, M. Plaine
5. Skiff, 67, R. Dubus.
6. Brouzine, 68½, A. F. Robin.

Siklos, 71½, A. Batea.
Barnum, 71½, A. Bunker.
La Gabelle, 70, D. Guiho.
Atlas II, 67, J. Frigoul.
Montreau, 67, R. Verniere.
Ivan le Dur, 62, H. Bonneau.
Thalissite, 62, G. Gigant.

13 partanţi.

Câştigat: ½ lung. 3/4 lung. 1 jum. lung.

Durata: 3'57" 4/10.

Cota: 378, 76, 23, 17 pentru 10.

Charente (Chatelet şi Rent) aparţine d-lui A. Edvabnikas şi e antrenată de J. Ginzbourg.

Stop la Budapesta

Este mai mult decât sigur că Stop va fi trimis la Budapesta. Probabil va disputa printre alte probe şi una rezervată gentlemenilor.

PRESA ŞI ALERGĂRILE DE AZI

ZIARELE	Premiul Otranto	Premiul Magda	Premiul Nervus Rerum	Premiul Native Forbe	Premiul Mogoşoaia	Premiul Gen. C. Coandă	Premiul Natalis	Premiul Mon Tresor	Pr. Micăuţi (Repriza I)	Pr. Micăuţi (Repriza II)
Universul Sport	Elly Carol Hanover	Jarvis Pock	Gruia Sam Worthy	Eftin Puica	Zeta Ghimp	J. Hanover Haron	Ialpug Nocica	Coconaş Legionar	Ghid Anny Worthy	Margaret T. Giuditta
Gazeta Sporturilor	Carol Honaver Elly	Jarvis Pock	Gruia Centaur	Zenit Eftin	Zeta Ghimp	J. Honover Haron	Speranţa Tibet	Dorna Coconaş	Ghid Anny Worthy	Margaret T. Giuditta
Universul	Carol Hanover Taina	Jarvis Pock	Gruia Hercegno	Eftin Zenit	Zeta Ghimp	J. Hanover Haron	Nocica Ialpug	Coconaş Tufănica	Ghid Wodka	Havana Casatca
Curentul	Elly Carol Hanover	Bruma II Pock	Gruia Sam Worthy	Guard. Girl Zenit	Ghimp Zeta	Haron J. Hanover	Giovinezza II Ialpug	Legionar Tufă	Edith Ghid	Casatca Havana
România	Elly Carol Honover	Pock Jarvis	Gruia Blondella	Makrele Eftin	Gaby M. Zeta	J. Hanover Haron	Ialpug Nocică	Tufănica Coconaş	Champion jr. Edith	Katy Caid Casatca
Timpul	Elly Carol Hanover	Jarvis Pock	Gruia Centaur	Eftin Talaz	Zeta King Worthy	J. Hanover Haron	Speranţa Nocica	Legionar Coconaş	Ghid Lanţ	Casatca Havana
Ordinea	Carol Hanover Elly	Pock Jarvis	Gruia Sam Worthy	Zenit Makrele	Zeta Elena	J. Hanover Haron	Rozina Nocica	Mura Dorna	Lanţ Fama	Havana Margaret T.
Seara	Carol Hanover Taina	Pock Bruma	Gruia Hercegno	Guard. Girl Zenit	Ghimp Zeta	Haron J. Honover	Bistricioara Nocica	Tufănica Legionar	Edith Ghid	Katy Caid Havana
Semnalul	Carol Hanover Elly	Jarvis Pock	Gruia Hercegno	Eftin Zenit	Zeta Gaby M.	J. Hanover Haron	Ialpug Rozina	Legionar Coconaş	Wodka Edith	Casatca Margaret T.
Cei mai indicaţi	Carol Han. 5 Elly 4	Jarvis 5 Pock 3 Bruma II 1 Gruia 9	Gruia 9	Eftin 4 Guard. Girl 2 Zenit 2 Makrele 1	Zeta 6 Ghimp 2 Gaby M. 1	Joppa Han. 7 Haron 2	Ialpug 3 Speranţa 2 Bistricioara 1 Rozina 1 Giovinezza II 1 Nocica 1	Legionar 3 Tufănica 2 Coconaş 2 Dorna 1 Mura 1	Ghid 4 Edith 2 Champion jr. 1 Lanţ 1 Wodka 1	Casatca 3 Katy Caid 2 Havana 2 Margaret T. 2

ATLETISM

Prima zi a concursurilor străjeresti a obținut un strălucit succes

Mii de spectatori, sute de concurenți, iată bilanțul zilei de ieri. Cum s'a desfășurat marea întrecere dela stadionul A. N. E. F.

Mișcarea atletică bucureșteană a trăit o zi mare, o zi care ne-a făcut să privim cu încredere viitorul acestui sport.

Sute de concurenți, pe pajiștea verde a stadionului, mii de tineri în tribune, ce ne-au impresionat și ne-a bucurat eri.

O generație care nu va mai ignora atletismul, atâtea talente care ies la iveală, o atmosferă nouă și sănătoasă, — iată rezultatul acestor concursuri sub îndoitul lor aspect propagandistic și regenerator.

O INIȚIATIVA MINUNATA ȘI O MARE COMPETIȚIUNE

Straja Țării a avut o fericită inspirație programând și organizând aceste întreceri care în Capitală ca și în cele șaptezeci și unui de orașe din țară, sunt tot atâtea minunate ocazii de întreceri utile, spectaculoase și mai ales entuziaste, între tot ce are mai sănătos tineretul nostru.

Eri la A.N.E.F. succesul a întrecut cele mai optimiste așteptări, iar mișcarea atletică românească a câștigat enorm.

Probele din Capitală, dar mai ales cele din provincie, au scos atâtea nume noui, atâția atleți de mare viitor care nu așteaptă decât să li se ofere ocazia spre a se consacra definitiv.

Hotărît, eri a fost o zi mare pentru sportul atletic.

CUM A DECURS PRIMA ZI A CONCURSURILOR STRAJEREȘTI

Începând de dis de dimineață, străjerii au ocupat tribunele care în curând au devenit neîncăpătoare pentru iureșul de tinerețe care a năvălit în valuri pe porțile stadionului.

De o parte, în tribuna dela Haug concurenții în tricouri diferite, care dădeau tribunei un colorit variat, de cealaltă parte, admiratorii și admiratoarele venite în număr mare să-și încurajeze colegele și colegii.

La ora 9 dimineața, concurenții coboară pe stadion, alcătuind un careu impresionant, și apoi urmează ceremonialul ridicării pavilionului. cu care se deschide în mod oficial marea întrecere sportivă.

In tribună iau loc : d-ra V. Litzica. comandanta Falangei Străjerelor, d. maior I. Dimăncescu, comandantul Falangei Străjerilor ; E. Pohonțu, directorul Indrumării, d. prof. I. Gheorghiu, comandantul Legiunii București, prof. S. Bivolaru, prof. V. Orășanu, prof. Pușcașu, prof. Papadopol, prof. D. Ionescu, prof. Coja, prof. Balosache, prof. Beldea, prof. M. Ionescu, d-na S. Negreanu, d-na Nicolau, d-na A. Marinescu, d-ra V. Petrescu, d-na G. Cernescu, etc.

După terminarea ceremonialului, d. E. Pohonțu, directorul Indrumării, deschide oficial cel de-al doilea concurs străjeresc.

In acest moment, trei bubuituri și sute de balonașe se înalță spre cer : jocurile străjerești au fost deschise.

Străjerul Vlad Cunescu, din stolul Spiru Haret, depune legământul în numele concurenților.

Apoi străjerele și străjerii părăsesc stadionul în cea mai perfectă ordine și marea bătălie începe.

EXAMENUL SPORTIV

Numeroasele alergări de viteză disputate eri au avut darul să scoată la iveală câteva nume noi, care vor trebui urmărite.

In general se observă lipsa de antrenament, consecința lipsei de terenuri, dar și acest neajuns va fi în viitor înlăturat, străjerele și străjerii având în parcul dela Șosea, o minunată pistă și excelente terenuri de antrenament.

Programul din acest an, deși este mai complet decât cel de anul trecut, ne-a dovedit totuși că în anul viitor vor trebui introduse și alte probe, pentru a da acestor concursuri caracterul lui cât mai complet de **probă atletică.**

Și acum, iată și rezultatele probelor de eri :

REZULTATELE TECHNICE
60 metri străjeri

Seria I
1. Ghica (Titu Maiorescu) 7 s. 8.
2. Faur (L. Cantemir) 8 s.
Opt concurenți.

Seria II
1. Dezideratu (Mihai Viteazu) 8 s.
2. Ștefănescu (Sf. Andrei) 8 s. 2.
Opt concurenți.

Seria III
1. Fligl. (L. ind. Carol N. 1) 7 s. 4.
2. Stănescu P. (L. Com. Carol I) 7 s. 8.
Opt concurenți.

80 metri străjeri

Seria I
1. Mogos (L. Marele Voevod Mihai) 9 s.
2. Ionescu (Șc. Normală) 9 s. 5.
Opt concurenți.

Seria II
1. Slavici (Schewitz Th.) 9 s. 8.
2. Marinescu (L. Ind. Carol I) 10 s.
Opt concurenți.

Seria III
1. Drăgănescu (Sf. Sava) 10 s.
2. Mozes (Sf. Andrei) 10 s. 2.
Opt concurenți.

Seria IV
1. Hidioșanu (M. Basarab) 9 s. 8.
2. Cunescu V. (Spiru Haret) 9 s. 9.
Opt concurenți.

6×800 m. stafetă străjeri

Seria I
1. Liceul Cantemir 59 s. 4.
Petrer, Manea, Mihăescu, Georgescu, Stelorian, Hartiade.
2. Lic. Titu Maiorescu 60 s. 2.

Seria II
1. Lic. M. Voevod Mihai 58 s.2.
Moisescu A. I., Dumitrescu Gh. Mogos, Simu, Smarandache, Georgescu.
2. Lic. Casei Corpului Didactic 61 s.

Seria III
1. Lic. Sf. Andrei 58 s. 7.
Constantinescu D., Wexler I., Frantz G., Hait, Mozis, Incontrera A.
2. L. Prof. Asociați 60 s. 3.

Seria IV
1. L. Industrial Carol No. 1 57 s. 6.
1. L. Industrial Carol N. 1 Dobre, Marinescu, Ion C.
2. Lic. Șincai 58 s.

Seria V
1. Liceul Sf. Sava 56 s. 2.
(Centuria M. S. Voevodul Mihai).
Drăgănescu, Mihăescu, Petrescu, Popescu S., Bucuța.
2. Lic. Spiru Haret 56 s. 4.

Seria VI
1. Lic. Mihai Viteazu 57 s. 5.
Teodorescu, Ștefănescu, Celăreanu, Popescu N., Velo A., O. Bujaker.
2. Lic. Matei Basarab 58 s. 1.

ARUNCAREA GRENADEI STRAJERI

1. Micșunescu (Lic. Șincai) 66 m. 22.
2. Serban Gh. (Șc. Normală) 62 m. 50.
3. Avramescu (Lic. Sf Sava) 60 m. 90.
4. Dițescu M. (Prof. Asociați) 58 m. 30.
5. Capeleanu (Schewitz) 58 m.
6. Ciocodeica (Nifon) 55 m. 50.
Au luat parte 32 concurenți.

6 x 60 metri străjere

Seria I
1. Școala Centrală 55 s.
2. Pompilian 58 s.

Seria II
1. Gimn. Cim. Domnita Stanca 55 s.
2. Choisy Mangâru 56 s.

Seria III
1. Negoescu 56 s.
2. Filipescu 57 s.

Seria IV
1. Regina Maria 57 s.
2. Domnița Ileana 58 s.

50 metri străjere

Seria I
1. Bica Ana, (Șc. Centrală) 8 s. 2.
2. Mârza Th. (Choisy Mangâru) 8 s. 9.

Seria II
1. Dimitriu S. (D. Stanca) 7 s. 6.
2. Wolfkof M. (Sf. Iosif) 8 s. 8.

Seria III
1. Riegler R. (Pompilian) 7 s. 4.
2. Teodorescu E. (Negoescu) 8 s. 1.

6 x 60 metri străjere

Seria I
1. Școala Centrală 55 s.
2. Pompilian 58 s.

Seria II
1. Gimn. Com. Domnița Stanca 55 s.
2. Choisy Mangâru 56 s.

Seria III
1. Negoescu 56 s.
2. Filipescu 57 s.

Seria IV
1. Regina Maria 57 s.
2. Domnița Ileana 58 s.

MAINE, DUMINICA, ZIUA DOUA A CONCURSURILOR

Mâine, Duminică, începând dela ora 17, se va desfășura ziua doua a concursurilor sportive.

Programul este următorul:
80 m. finală (străjeri).
60 m. finală (străjeri).
50 m. finală (străjere).
1.500 m. alergare pe teren variat ; aruncarea mingiei ; praștie (străjere).

Dela Viforul Dacia

Viforul Dacia aduce la cunoștința tuturor membrilor săi dela toate secțiunile sportive că sunt convocați pentru azi Sâmbătă 3 Iunie, ora 17.30. la terenul său dela Velodrom spre a întocmi lista de participanți și de exerciții de defilare pentru Ziua Sporturilor (8 Iunie).

Comitetul clubului, sub președinția d-lui inginer Ion Matak, a hotărît a se prezenta la defilare după cum urmează:

1) Atletism: 12 atlete și 50 atleți în frunte cu d. Ion Matak, președintele Asociațiunei și d. Cristian Theodorescu, președintele secțiunei.

2) Basket-Volley-Ball: 18 jucătoare și 30 jucători, având în frunte pe d. Petre Scopilide, președintele secțiunei.

3) Ciclism: 30 bicicliști sub conducerea d-lui Mihail Carlaont, președintele secțiunei.

4) Football 33 footballiști cu d. Ion Firu și Constantin Sterian ca conducători.

5) Handball: 32 sportivi cu d. Petre Fesci, președintele secțiunei.

6) Natație: 20 înotători sub conducerea d-lui Victor Catina, președintele secțiunei.

7) Rugby: 30 jucători în frunte cu d. Av. Petre Verești.

8) Tennis: 10 jucătoare și 12 jucători.

Drapelul usociațiunei va fi purtat de campionul național la atletism, Dionisie Negru, care va merge cu secțiunea de atletism.

In total Viforul Dacia se va prezenta la defilare cu 250 conducători, oficiali și sportivi.

Exercițiile de defilare se vor face sub conducerea d-lui profesor Virgil Popescu, comandant străjer.

Azi a început dela frontierele de Vest, Nord și Est ștafeta străjerească a granițelor

In toate cele trei puncte de frontieră — Cenadul Mare, Grigore Ghica Vodă și Vadul lui Vodă — au pornit azi dimineață străjerii spre Capitală. Pregătirile au fost excepționale. Comitetele de organizare nu au neglijat nimic pentru ca solemnitatea începerii ștafetelor străjerești să corespundă importanței pe care o reprezintă aceste întreceri. Să credem că forturile nu au fost inutile mai ales că publicul a manifestat un mare interes pentru aceste întreceri.

2200 m. ȘI 4400 STRAJERI

Pe traseul a cărui lungime e de 2.200 m. vor alerga dela punctele de frontieră spre Suveran 4.400 străjeri. Fiecare din ei e animat de acelaș sentimente frumoase față de M. S. Regele și fiecare aleargă purtând în suflet melancolia depărtării. Fiecare dintre ei aleargă cu părerea de rău de a nu putea fi el acela care să înmâneze Marelui Străjer urna cu pământul granițelor și să raporteze : „Sănătate Majestate" ! Sunt elevul străjer ..

TRASEUL

Cele trei ștafete ale granițelor de : West, Nord și Est vor porni spre Capitală pe următoarele trasee :

WEST : Cenadul Mare-Timișoara-Lugoj-Caransebeș- Orșova-T.-Severin-Strehaia - Craiova-Slatina-Pitești-București.

NORD : Grigore Ghica Vodă-Cernăuți-Suceava-Roman - Bacău-Mărășești-Focșani-R.-Sărat Buzău - Mizil - Ploești - București.

EST : Vadul lui Vodă - Chișinău - Huși - Bârlad - Tecuci-Galați-Brăila - Ciorancă-București

Stafeta Granitei de Sud va porni din Giurgiu în ziua de 7 Iunie, ora 8.

Campionatele universitare și școlare ale Franței

Paris, 2. — Iată rezultatele tehnice ale campionatelor școlare și universitare ale Franței.

Școlari :
100 m. : Auvray 11 s. 3.
400 m. : Rudeaux 52 s.
800 m.: Morel 2 m. 0 s. 9.
1500 m.: Lolou 4 m. 16 s.
400 m.: Peyre 50 s. 6.
800 m.: Faure 1 m. 59 s. 2.
1500 m.: Faure 4 m. 8 s. 2.
3000 m.: Leredde 9 m. 5 s. 5.
110 m. garduri: Brissou 150.
înălțime: Greiner 1 m. 70.
lungime: Cretaine 6 m. 81.
triplu salt: Nichel 13 m. 81.
prăjină : Fuchs 3 m. 50.
disc : Cretaine 40 m. 28.
suliță: Fuchs 51 m. 94.
3000 m.: Jacquin 9 m. 23 s.
110 m. garduri: Diallo 16 s.
4×100 m.: En Auteuil 44 s. 6.
înălțime: Witteronghel 1 m. 87!
lungime: Diallo 6 m. 88.
prăjina: De Montbrison 3 m. 40.
greutate : Wittewrangel 38 m. 95.
suliță: Schneker 49 m. 38.
Studenți:
100 m.: Bucourt 10 s. 9.

Campionul olimpic Stöck învingător în trei probe atletice la Königsberg

Berlin, 2. — **In cadrul unei reuniuni atletice, care s'a desfășurat la Koenigsberg, campionul olimpic Stoeck a câștigat trei probe, obținând următoarele rezultate :**

Suliță : 66,40 m.
Disc : 46,12 m.
Greutate : 15,59 n

Pagina Boxului

Astăseară LUCIAN POPESCU atacă al treilea titlu continental

(Urmare din pagina I-a)

D-nii: Pascal Bierna (Belgia), Anselmo Villa (Italia) și Const. Aureliu (România), împreună cu boxerii Phil Dolhem și Lucian Popescu vizitează Capitala

SORȚII DE ISBANDA SUNT DE PARTEA CAMPIONULUI

Pe hârtie și în baza antecedentelor, sorții de isbândă sunt de partea lui Phil Dolhem care se prezintă în luptă și cu marele avantaj de a fi activat mai intens în timpul din urmă.

Acest lucru nu trebue să conducă însă la concluzia că Lucian Popescu trebue considerat mai dinainte bătut. Și în alte ocazii el a răsturnat severe calcule, astfel că o victorie a lui nu ar constitui o surpriză.

In cronicari obiectivi trebue însă să recunoaștem că prima șansă o are Phil Dolhem.

Matchul pentru titlul Europei va fi condus de un juriu internațional în compunerea căruia intră d-nii: Anselmo Villa (Italia) judecător neutru și arbitru în ring, Pascal Bierna (Belgia) și Constantin Aureliu (România).

REINTRAREA LUI MOȚI SPAKOW

Cel de al doilea match internațional al reuniunii va prilejui reintrarea lui Moți Spakow, fost campion național la toate categoriile. După o îndelungată absență din public, Spakow reapare cu dorința fermă de a-și reface prestigiul de mare vedetă a boxului internațional.

Deși destul de înaintat în vârstă, fostul campion al României rămâne unul dintre pugiliștii noștri de nădejde. Astăseară el va căuta să demonstreze că nu a pierdut nici una din calitățile cari l-au instaurat în trecut, pe primele trepte ale ringului continental.

Adversarul lui Spakow va fi belgianul Mark Noben care arborează un palmares dintre cele mai reprezentative. Fost campion al Belgiei, Noben a reușit în carieră câteva victorii cari fac din el un om periculos pentru Spakow. Cum însă fostul campion al României și-a pus toate nădejdiile în acest match credem că va face imposibilul spre a reintra printro victorie.

VASILE SERBANESCU VA INFRUNTA PE SIMON

Al treilea oaspe și el tot belgian, va fi opus lui Vasile Șerbănescu, campionul României la categoriile semigrea și grea. Matchul prezintă o semnificație deosebită prin faptul că boxeurul român se găsește în preajma unei expediții în străinătate și o victorie care să-i servească drept carte de recomandație este necesară.

Dar, spre a dobândi această victorie, Vasile Șerbănescu va trebui să se întrebuințeze la maximum și să se prezinte în cea mai bună formă a carierii lui. Căci, Simon este un boxeur de necontestată clasă care prin faptul că a fost recunoscut drept challenger al lui Gustav Roth campionul semi-greu al Belgiei și fost campion mondial, justifică orice pretenție de victorie.

Aceasta fiind situația nu putem indica decât victoria belgianului.

MATCHURILE PRELIMINARE

Deschiderea reuniunei va fi făcută de un match de amatori, hotărît pentru 5 reprize a 3 minute. In el își vor da întâlnire Ludovic Sângheorghe și Valentin Andreev.

In fine, un match între profesionistul Dumitru Voiculescu și amatorul Ion Popa, campionul României la categoria până. Și acest match este angajat pentru 5 reprize a 2 minute și se anunță ca o partidă drept foarte disputată.

Ion Popa are o bună ocazie să facă dovada marilor lui posibilități și o victorie la puncte a lui nu este exclusă.

O ATRACȚIE NEINTALNITA PANA IN PREZENT

Reuniunea de astăseară mai prezintă o altă atracție neîntâlnită până în prezent la noi. Matchurile întrunirei vor fi conduse numai de arbitri definitiv consacrați. Printre ei figurează d-nii: Anselmo Villa (Italia), Pascal Bierna (Belgia) și Alessandro Cislaghi (Italia), care sa deplasat pe cont propriu spre a asista la matchul de campionat european.

OFICIALII REUNIUNEI

Matchul Lucian Popescu — Phil Dolhem, 15 reprize a 3 minute pentru campionatul european al categoriei până; judecător-arbitru d. Anselmo Villa (Italia); judecători, d-nii Pascal Bierma (Belgia) și Const. Aureliu; cronometror d. Const. Constantinescu.

Matchul M. Spakov — Mark Noben, 10 reprize a 3 minute; judecători, d-nii Ilie Stătescu, Al. Aureliu și C. Ionescu; director de luptă Eugen Dumitrescu; cronometror Const. Leoveanu.

Matchul V. Șerbănescu — Jean Simon, 10 reprize a 3 minute; judecători d-nii Ilie Stătescu, Ion Ionescu și C. Dragomirescu; arbitru d. Const. Aureliu; cronometror d. Const. Ionescu.

Matchul Ion Popa — D-tru Voiculescu, 5 reprize a 2 minute; judecători d-nii Ion Ionescu. G. Dragomirescu și C. Leoveanu; arbitru d. Pascal Bierna; cronometror d. Ion Ceaureanu.

Matchul L. Sângheorghe — Valentin Andreev, 5 reprize a 2 minute; judecători d-nii C. Dragomirescu, Mihail Drăgoi și Benone Petrescu; arbitru d. AessandroCislaghi; cronometror d. Const. Ionescu.

Speaker d. Nicu Albu.

AMANUNTE DE ORGANIZARE

Reuniunea va începe la ora 21 jum. precis, cu matchul de amatori.

Matchul Lucian Popescu-Phil Dolhem se va disputa penultimul, iar cel dintre Spakow și Noben, ultimul.

Comunicatul F. R. Box-ului

Se aduce la cunoștință domnilor arbitrii și soigneurilor, că pentru gala de astă seară dela Arenele Romane, sunt obligați să se prezinte în ținută albă: pantaloni, cămașe, pantofi și ciorapi albi.

Secretariatul general

Reintrarea lui Nelu Oprescu

Cu prilejul unei reuniuni mixte pe care gruparea „Luceafărul" o va organiza în ziua de 29 Iunie în sala Romeo din str. Maica Domnului Tei, își va face reintrarea profesionistul Nelu Oprescu.

Matchul Germania-Polonia a fost anulat

Varșovia, 2. — Matchul de box Germania-Polonia, fixat pentru Duminică la Varșovia, a fost contramandat.

Totodată s'a amânat și matchul Berlin-Poznan, care era stabilit deasemeni pentru 4 Iunie.

Lou Nova a învins pe Max Baer prin k. o. technic

New York, 2. — Joi seara s'a disputat pe stadionul Yankee matchul de box dintre Lou Nova și Max Baer, menit să califice pe viitorul adversar al lui Joe Louis pentru titlul mondial.

In fața unui public de 25.000 oameni, Baer a fost învins prin k. o. tehnic în repriza a 11-a a unui match, care era prevăzut pentru 15.

Dela început Lou Nova și-a dominat net adversarul. In a 5-a și a 6-a reprize Baer a părut că își revine, dar nu s'a putut menține.

In repriza a 11-a, arbitrul a oprit matchul din cauza că Max Baer era rănit la gură și pierdea sânge.

La cântar, Nova a avut 91.150 kg., iar Baer 95.350.

NAUTICE

Prima regată de yole olimpice pe lacul Herăstrău

Azi și mâine după amiază, se va disputa pe lacul Hetrăstrău, în fața casei Yacht Club București, prima regată de yolă olimpică între cluburile Metropola, B. N. R., As. sport. Aviației și Marinei și Y. C. B. pentru cupa challange Dan Simionescu Râmniceanu.

Parcursul va fi de 5 ture în triunghiu, fiecare participant alergând traseul de două ori pe câte două yole de construcție diferită.

Parcursul se va disputa în prezența d-lui Amiral Păiș Nicolae și Lt.-Comandor Eugen Săvulescu precum și a membrilor Comitetului Federal. Juriul va fi format din d. ing. Radu Brăescu, Dan Simionescu Râmniceanu, Spiridon Foca și Tică Rădulescu.

Ministrul aerului și marinei la sediul F. R. S. N.

Eri după amiază, d. general adjutant Paul Teodorescu, ministrul aerului și marinei, a vizitat noul sediu al F.R.S.N.

Intâmpinat de d. amiral adjutant Păiș Nicolae, președintele Federației, locot. comandor Eug. Săvulescu, locot. Dimancea și Cristian Teodorescu, d. ministru s'a interesat de noul sediu, care corespunde cerințelor unei astfel de instituțiuni.

D. amiral Păiș, președintele federației a oferit d-lui ministru patronajul campionatelor naționale de pe lacurile Snagov și Herăstrău, care urmează a avea loc în intervalul 24—29 Iunie.

Mulțumind, d. ministru și-a exprimat satisfacția pentru cele văzute și a acceptat patronajul

TIR

Cum au decurs concursurile dela Sibiu

Rezultatele technice complete

Din inițiativa și cu concursul efectiv al Federației noastre de tir, Societatea Civilă de Tragere din Sibiu a organizat în zilele de Duminică 28 și Luni 29 Mai o foarte reușită manifestație de tragere cu carabina și pistolul.

CUPA „GOGU DUMITRESCU"

Match pe 40 locuri trase cu carabina de calibru redus, poziția în picioare — armă ușoară cu cătare și înălțător — rezervat numai trăgătorilor din provincie.

1) Fechet, Sibiu 251 p. 2) Kiegler, Brașov 245 p. Hoenig, Brașov 234 p. 4) Unterer F., Sibiu 234 p. 5) Zey, Sibiu 231 p. 6) Hess, Sibiu 221 p. 7) Thois, Sibiu 201 p. 8) Blucher, Brașov 184 p. 9) Adami, Sibiu 166 p. 10) Wolsansky, Sibiu 163 p. 11) Ubl, Sibiu 155 p. 12) Unterer M., Sibiu 140 p. 13) Ritterman, Sibiu 133 p. 14) Unterer P., Sibiu 117 p.

CARABINA—CULCAT NEREZEMAT

Match pe 40 focuri trase cu carabina de calibru redus arma liberă — condițiuni internaționale— diopter și curea — rezervat tuturor trăgătorilor.

1) Călinești (2), București 393 p. 2) Manciulescu, București 390 p. 3) St. Popescu, București 389 p. 4) Rădulescu, București 388 p. 5) Iosip Gh., București 387 p. 6) Mircioiu, București 385 p. 7) Kiegler, Brașov 337 p. 8) Blucher, Brașov 327 p. 9) Hoenig, Brașov 325 p. 10) Thois, Sibiu 271 p. 11) Fecht, Sibiu 266 p. 12) Hess, Sibiu 246 p. 13) Unterea F., Sibiu 182 p. 14) Uul, Sibiu 173 p.

CUPA „GEORGE PLAGINO"
Prima tragere pentru RECORDUL NAȚIONAL

Match pe 40 focuri, carabină calibru redus, poziția în picioare, armă liberă, rezervat tuturor trăgătorilor.

1) Crișan, București 304 p. 2) Mănciulescu, București 274 p. 3) Mircioiu, București 271 p. 4) Fecht, Sibiu 270 p. 5) Hoenig, Brașov 268 p. 6) Thois, Sibiu 258 p. 7) Unterer P., Sibiu 249 p. 8) Popa, București 245 p. 9) Kiegler, Brașov 229 p. 10) Jomir, București 204 p. 11) Bluecher, Brașov 193 p. 12) Bittermann, Sibiu 193 p. 13) Hess, Sibiu 180 p. 14) Unterer, Sibiu 149 p.

CUPA „GEO MIREA"

Match pe 60 focuri — 30 în picioare și 30 culcat — armă ușoară, cătare și înălțător, rezervat trăgătorilor din provincie.

1) Kiegler, Brașov 187+251=438 p. 2) Hoenig, Brașov 194+226=420 p. 3) Fecht, Sibiu 192+227=419 p. 4) Thois, Sibiu 203+197=400 p. 5) Bluecher, Brașov 143+213=356 p. 6) Unterer F., Sibiu 172+748=320 p. 7) Unterer J., Sibiu 112+131=293 p. 8) Hess, Sibiu 125+148=273 p.

PISTOL — PRECIZIE LA 50 metri

Match pe 60 focuri — condițiunile internaționale — rezervat tuturor trăgătorilor — armă liberă de calibru 22.

1) Crișan, București 492 p. 2) Manciulescu, București 443 p. 3) Thois, Sibiu 376 p. 4) Duerr, Sibiu 282 p. 5) Fecht, Sibiu 274 p.

SPORTURI MECANICE

Note și noutăți

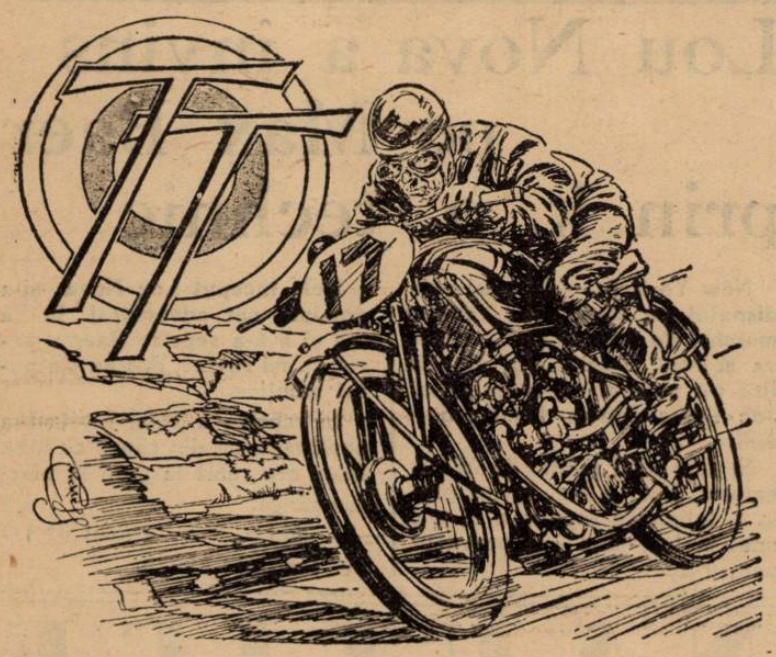

Incepând dela 1 Iunie, circuitul din insula Man a intrat în fierbere. Antrenamente zi la zi, când dimineața în zori, când pe înserat, vor continua două săptămâni aproape, pentruca piloți și mașini să se poată obișnui cu capriciile celor 60 km. ai celebrului tur.

Nu trebue uitat că acest dificil circuit cere cel puțin 100 de schimbări de viteză în fiecare tur, adică 7—800 pentru totalul celor 7 ture pe cari le cuprinde fiecare cursă. Și fiecare schimbare de viteză, fiecare linie de virare, fiecare atingere a frânei trebue studiată metodic, pentrucă altfel nu se poate avea pretențiunea de a juca un rol în cursa care va rămâne multă vreme încă modelul marilor curse clasice.

Avem astăzi posibilitatea de a diseca puțin blocul de 149 înscrieri, cari cu toate amenințările, dovedesc încă trăinicia marii întreceri.

Astfel se împart aceste înscrieri: 67 în clasa 350 „Junior T. T." care se aleargă Luni 12 Iunie; 31 în clasa 250 „Lightweight T. T." dela 14 Iunie; 51 în clasa 500 „senior T. T." de Vineri 16 Iunie.

Se vede prin urmare că 350-ul este cea mai populată clasă. In aceasta dealtfel englezii au cele mai multe șanse și aportul numeric cel mai mare îl aduc alergătorii individuali. Meritul se resfrânge în primul rând asupra casei Velocette care îi furnizează pe acești individuali, cu mașini aproape tot atât de rapide ca ale alergătorilor frabricii.

Dar popularitatea clasei 350 mai are și o altă explicație. O motocicletă de 500 cmc. cu viteza pe care o are — între 180 și 210 k. p. o. după cum este de amator sau de fabrică — și cu cele câteva kilograme în plus cari îi micșorează maniabilitatea, trece peste posibilitățile conducătorului mijlociu. Pe de altă parte 250-ul, cere multă atenție mecanică, pentrucă foarte ușor poate fi supraturat. Așadar în clasa mică se cere multă stăpânire pentru a nu scoate tot ce poate furniza motorul în linie dreaptă și în schimb, cu maniabilitatea pe care o are „prâslea" să se scoată maximul în viraj. Este o clasă în care tactica joacă rolul principal, dar norocul poate scoate nume noi în linia întâia, în cazul când motorul rezistă nechibzuinței novicelui. Clasa 350 rămâne prin urmare aceea prin care se atacă T. T.-ul.

O știre de ultimă oră ne anunță că totuși Frith și Daniell au obținut dela fabrica Norton — care anunțase abținerea pentru anul acesta dela orice activitate oficială — câte două din modelele de anul trecut, modele de cari nu s'a mai atins nimeni peste iarnă și purtau praful ultimelor curse.

Prin urmare, atât în 350 cât și în 500 vor apare câte două Norton-uri cu furca și suspensia la spate ca a BMW-urilor — toate celelalte modele din mâna individualilor având furca clasică, triangulată. Aceste două participări, cari, pe hârtie trebuesc trecute foarte puțin în urma echipei BMW în privința șansei la locul întâi, în clasa 500, constituesc totuși o mare rezervă a posibilităților engleze. Sunt două mașini foarte rapide, cu excepțională ținută de drum, cu o mai mare maniabilitate decât a B. M. W.-urilor și cu o și mai mare posibilitate din partea conducătorilor. Mașini și conducători au câștigat nenumărate ori T. T.-ul. Daniell cu medie record, 143 k. p. o., în 1939, Frith în 1938 și mai înainte.

In orice caz însemnează un mare suport pe care îl aduce sarcinii grele pe cari o au noile Velocette-uri de 2 cilindri cu compresor.

Despre acestea ne sosesc știri nu prea bune. Harold Willis, constructorul și managerul lor nu a avut încă timpul să le pună perfect la punct. Din cauza muncii de zi și noapte pe care o duc din toamna trecută, el și colaboratorii lui, surmenajul a apărut, și aproape toți sunt serios bolnavi. Poate de aceea nici Stanley Woods nu a făcut figuri prea strălucite în ultimele lui apariții cu monocilindrul de anul trecut, și a gripat motorul vechi în ambele curse, la Donington și în „Nord-West 200", cursa irlandeză pe 200 mile, după ce condusese detașat.

Automobilistul GARDNER

a mai stabilit trei recorduri mondiale

Dessau, 2. — Maiorul englez Gardner și-a continuat azi încercările de record, — cu o mașină de cursă de 1000 cmc.

Noule recorduri mondiale sunt:

1000 m. cu start lansat: 328.767 km. (vechiul record: Furmanik pe Maserati cu 238.600 km. pe oră).

1 milă, cu start lansat: 328,065 km. (vechiul record: Lockhardt pe Miller cu o medie orară de 263,9 km.).

5 km. start lansat: 322,869 km. pe oră, (vechiul record: Duray cu Packard 224.500 km).

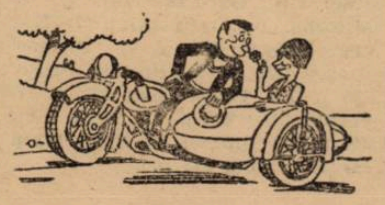

CICLISM

In zilele de 6-7-8 Iunie

Va avea loc manifestațiunea de elită a ciclismului românesc „Cursa Restaurației"

Numerosi demnitari ai Țării se interesează de această alergare

Participă cicliști din toată țara

Concepută în 1937, — într'un moment de frumoasă inspirație, — „Cursa Restaurației" a cunoscut dela an la an un succes tot mai mare, aducând într'o măsură destul de importantă, ceva din nota celeilalte mari întreceri „Turul României".

O SARBATOARE A CICLISMULUI

Convoiul ciclist va părăsi Capitala astăseară cu trenul de 19.50. cu destinația Vadul-Crișului.

Da data asta alergătorii vor avea o zi și jumătate de odihnă la Vadul-Crișului.

Buna dispoziție care domnește dealungul orelor de mers spre locul startului, scurtul popas de 36 ore. în defileul Bihorului, orele în cantonament, apoi elanul dealungul kilometrilor etapei chit că pe alocuri se înregistrează epuizări grozave, abandonuri sau căzături, primirile de mare fast și entuziasm de prin orașe, — iată o serie de puncte care alcătuiesc o srbătoare. cum o singură dată pe an le e dat cicliștilor să cunoască.

INALȚII DEMNITARI ȘI POPULATIA DE PE PARCURS INCURAJEAZA ALERGAREA

Printre cei care au răspuns cu plăcere și entuziasm, ocupându-se de această manifestațiune se cade citate următoarele nume de vază: d. rezident regal de Someș, Coriolan Tătaru, d. general Pap, rezident regal de Alba, d. Alexianu rezident regal de Bucegi, apoi o seamă de oficialități din orașele prin care va trece caravana ciclistă.

Intreaga populație de pe parcurs, pentru care trecerea plutoanelor cicliste constitue o atracție anuală de frumoasă amintire, așteaptă nerăbdătoare clipa în care în capul satului sau orașului își va face apariția mșina oficială, cu steagul roșu, semn că cicliștii sunt pe undeva pe aproape și că în curând vor apărea și ei.

PARTICIPA CICLIȘTI DIN TOATA ȚARA

La această probă își vor trimite adeziunile cicliști din toate centrele țării.

Astfel vor fi trimiși ai orașelor Brăila, P.-Neamț, T.-Severin, Ploești, Breaza, Brașov, Arad. Timișoara și, eventual, Giurgiu.

Prezența tuturor acestor trimiși va imprima cursei, desigur, o luptă îndrăcită, alergarea luând proporțiile unei competițiuni pe întreaga țară.

PARTICIPARE SELECTA

Demn de relevat este faptul că la startul probei se vor prezenta cei mai de seamă cicliști.

Iată câteva nume:

Tudose, Mormocea, Feordeanu, Țapu, Cristea, Niculici, Safanov, Dobrin, Grigoriu, Sandru, Hapciuc,, Hrenciuc și alții.

Afară de aceștia, elemente care sunt în curs de afirmare vor depune multe sforțări spre a încurca socotelile așilor.

Aceste elemente sunt:

Cr. Teodorescu, Nashadian, Pustay, Vasiac, Ciorobea, Gușan, Silivestru și alții și alții care se vor releva dealungul celor 600 km.

Intr'un număr viitor vom vorbi de șansele alergătorilor.

ROȚI ȘI PEDALE

Troggi Nello, admirabilul alergător francez care aelargă în „Turul de Sud Est", este un alergător complet din toate punctele de vedere. In ultimul timp a dat dovadă de multă tenacitate și experiență. Astfel după o cursă de toată frumusețea are îmbrăcat „tricoul bleu", cartea de vizită a primului alergător din clasamentul general. Până acum câteva etape „tricoul primului clasat" era în posesia lui Camelini. Cum însă Troggi Nello, a reușit să câștige mai multe minute avantaj asupra lui Camelini, desigur că va izbuti să-și conserve locul până la sosire.

*

Roger Lapébie, este de câtva timp în spitalul Boucicant. De curând i s'a făcut radiografia piciorului. Rezultatul obținut este cât se poate de satisfăcător, și se crede că Lapébie va putea în curând să alerge.

Pentru „Cupa Restaurației"

s'au înscris 59 de alergători

Când vor pleca cicliștii și oficialii

La ședința care s'a ținut eri seară la sediul „F.R.S.C.-ului" s'a discutat în amănunțime măsurile ce trebuesc luate pentru o călătorie în cât mai bune condițiuni. Repartizându-se oficialii în două grupe, s'a hotărît:

Plecările la Vadul Crișului . — Mașina nr. 1 cu oficialii comisarul general al cursei, a plecat azi 3/VI a. c spre Vadul Crișului.

Duminică 4/VI/939, la ora 7 dim., vor pleca mașinile nr. 2 și 3, cu medicul oficial, comisarii de parcurs și ziariștii, precum și camionul pentru bagaje și abandonați.

Plecarea alergătorilor se va face cu trenul accelerat 701, din gara de Nord la ora 19,55, adunarea participanților la ora 18, la predarea bagajelor.

LISTA ALERGATORILOR INSCRIȘI LA CEA DE A 4-a CURSA A RESTAURAȚIEI

Categoria I-a și a II-a

1. Hrenciuc Dum., Venus,
2. Niculaie Ion Țapu, Metr.,
3. Safanov Ștefan, Metr.
4. Dobrin Niculaie. Metr.
5. Niculici Dum., Metr.
6. Nicoloso Vittorio. VCR
7. Tudose Constantin,
8. Sandu Gheorghe, VD,
9. Teodorescu Cristache, V.D.,
10. Someșan Alex., VD,
11. Cimpoeru Const., VD.,
12. Georgescu Costel, Leon,
13. Mazilu Nic., Leon.
14. Pustai Ion, Leon,
15. Mormocea Virgil, C. B. Br.
16. Munteanu Zamfir, C. C. Br,
17. Popârlan Alex., C. C. Br.,
18. Popârlan Tudor,
19. Steinhardt M., ASPIM.
20. Grigoriu Const.. ASPIM,
21. Iencek Emil, ASPIM,
22. Bartoș Anton, ASPIM,
23. Tudoroiu Iliem, ASPIM,
24. Radu Gheorghe, ASPIM,
25. Mihăilescu Gheorghe, ASPIM.
26. Vintilescu Corneliu, ASPIM,
27. Ioniță Victor, ASPIM,
28. Stâncuț Marcek, Victoria,
29. Silvestru Ion, Ind.,
30. Ștefănescu N., cu Focșani,
31. Ionescu Costică, Focșani,
32. Verone Pierre, VCR
33. Borș Ion, VD,
34. Schetz Victor,
35. Hapciuc Gheorghe.

Categoria 3-a

36. Marinescu Stelian, Leon,
37. Rădulescu Constantin, Leon,
38. Steinhardt Iosif, Leon,
39. Bulgaru Nicolaie, VD.
40. Mihailă Ion, ACSA.
41. Atanasiu Nicolaie, ACSA,
42. Maier Petre, ACSA,
43. Dragomir Niculaie, ASPIM,
44. Gușan Ion, ASPIM,
45. Ciorobea Alex., ASPIM.
46. Crainghero Eug., ASPIM.
47. Dumitrache Ștefan, ASPIM,
48. Ștefănescu Niculaie, ASPIM,
49. Mateescu Const., ASPIM.
50. Lazăr Pavel, ASPIM,
51. Elefteriu Constantin, ASPIM,
52. Chira Niculaie VCR.,
53. Micu Ion, Focșani,
54. Banay Carol, VCR,
55. Niculescu Aurel, A. Mar.
56. Molnar Iuliu, Cluj.
57. Ionescu Tudose Ploești,
58. Valoczi Desideriu, AMEFA,
59. Enoaie Ion, Ploești.

In vederea defilării de 8 Iunie, membrii comitetelor de conducere ale grupărilor afiliate, precum și toți alergătorii din București, vor face o repetiție generală în ținuta ordonată de Straja Țării, Duminică 4 crt., la ora 8 dimineața pe terenul ANEF, (repetiția care urma să se facă pe șos. Jianu s'a anulat).

SCRIMĂ

Campionatul național de spadă se ține în aer liber

Mâine dimineață, începând dela orele 9, se ține pe terenul „Metropola" dela Herăstrău, campionatul național de scrimă cu spada. Acest campionat, după regulament, se ține în aer liber.

Ca și în anii precedenți, anul acesta, acest campionat se va bucura de o reușită deplină.

Asalturile se vor ține la 3 tușe, se va trage cu arme electrice, așa încât tușele vor fi marcate de aparatul electric.

Concursul va fi condus de un singur arbitru.

La campionatul de scrimă cu spada vor trage numai scrimeuri din regionala de sud. In regionala de nord scrima cu spada nu se practică.

ULTIMA ORA

BOGDAN pleacă
din nou în străinătate...
Extrădarea n'a primit-o, dar o va obține și se va stabili în Franța sau în Belgia pentru a-și urma studiile universitare

...Și anul acesta, Bogdan își va încerca norocul în străinătate.

Așa ne-a declarat, și încă pe un ton destul de serios, pentru a-i pune la îndoială cuvintele.

Bogdan are motiv serios: situația școlară. Anul acesta a fost exmatriculat dela Academia Comercială și cum ține să-și termine cursurile, va pleca fie în Franța, fie în Belgia. Aici va semna pentru una din grupările din prima divizie.

In legătură cu plecarea, Bogdan ne-a informat că contractul lui cu Rapid îi expiră acum, iar cât despre extrădare, feroviarul s'a adresat d-lui gen. Gabriel Marinescu, președintele FRFA-ului, care i-a promis că nu i se va face nici o dificultate.

In „Cupa Davis"
Azi încep semifinalele zonei europene
La Berlin: ANGLIA - GERMANIA
La Zagreb: BELGIA - JUGOSLAVIA

Semifinalele zonei europene a Cupei Davis încep azi la Berlin și Zagreb.

ANGLIA-GERMANIA

După surprinzătoarea victorie, obținută asupra Franței, Anglia întâlnește, începând de azi, Germania, la Berlin. Matchul care se va desfășura pe terenul Rot—Weiss va reveni — aproape sigur — gazdelor.

Cele două echipe vor prezenta următorul efectiv:

ANGLIA: Hare, Shayes, Shaff și Wilde

GERMANIA: R. Menzel, H. Henkel, G. von Metaxa.

IUGOSLAVIA-BELGIA

La Zagreb Belgia — favorita sorților — care a avut un singur adversar — Norvegia — de învins ca să se califice în semifinale, va căuta să facă impresie împotriva echipei jugoslave

De reușit, însă nu va reuși. Iugoslavii vor câștiga cu 5:0.

Iată cele două echipe:

BELGIA: Lacroix, Nayaert. Borman, Geelhand.

IUGOSLAVIA: Puncec, Mitici.

Tănăsescu învins în finala
concursului internațional de tennis dela Birmingham
de Kho-Sin-Kie

Londra, 2. — **In concursul internațional de tennis dela Birmingham s'au disputat azi finalele, înregistrând următoarele rezultate:**

Simplu domni: **Kho Sin Kie (China) — TANASESCU (România) 1:6, 7:5, 6:2.**

Simplu doamne: **Helen Jacobs (Statele Unite) — Anita Ellis-Lizana 6:2, 6:3.**

Toma Aurel
va da lovitura de începere la matchul de rugby de finală Tenis Club Român-Sportul Studențesc

Cunoscutul campion de box Toma Aurel, fost jucător pe vremuri de rugby, a fost invitat și a primit de a da prima lovitură de mâinge la partida de rugby de mâine dela Velodrom, care contează drept finală.

La 20 Iulie Italia-Finlanda la Helsinki

Helsinki, 2. — Federația italiană de football a acceptat invitația primită dela Helsinki pentru un match internațional Italia-Finlanda.

Matchul va avea loc la Helsinki, la stadionul olimpic, în ziua de 20 Iulie.

Participarea contelui Lurani la „Marele Premiu al Bucureștilor" este sigură

Cea mai importantă întrecere automobilistică din Capitală, „Al IV-lea Mare Premiu al Bucureștilor", va fi organizat după cum am anunțat, în ziua de 25 Iunie crt. în cadrul festiv al Lunii Bucureștilor.

AȘII VOLANULUI CONTINENTAL LA START

Importanța acestei curse a depășit de mult, prin valoarea participanților, regularitatea cu care s'a desfășurat și condițiunile optime de organizare, granițele țării.

Fără a se desminți, Grupul Sportiv Motor și Moto Clubul Român pregătesc pentru ediția din acest an o regie care să depășească tot ce s'a realizat până acum. In acest sens, s'a luat contact — în scris — cu cei mai reputați automobiliști continentali, care au fost invitați să participe la cursa dela 25 Iunie. Majoritatea acestora sunt, principial, de acord. Urmează a fi stabilite însă unele chestiuni de amănunt și în măsura în care ele vor fi soluționate vom aduce la cunoștința publicului numele viitorilor oaspeți.

CONTELE LURANI VA VENI LA BUCUREȘTI

Printre primele adeziuni primite pentru Marele Premiu al Bucureștilor figurează și aceia a contelui Lurani, președintele Squadrei Ambroziana din Milano.

Contele Lurani e deținătorul unui impozant palmares asupra căruia vom insista în rândurile de mai jos.

VICTORII STRALUCITE

Dar, în primul rând, Contele Lurani vine aureolat nu numai de buchetul unor strălucite victorii, care îl situează printre cei mai periculoși concurenți, în cursa dela 25 Iunie, ci și de stima de care se bucură în rândurile alergătorilor internaționali, atât ca un desăvârșit conducător, cât și ca un perfect gentleman.

Printre cele mai importante victorii reușite de contele Lurani figurează: faimoasa întrecere pe 1.000 mile „Mille Miglia" dela Brescia (1933), „Targa Florio 1937", cursa de 24 ore dela Pescara — de două ori—campionatul Italiei pe 1937 la categoria 1.100 cmc. de 2 ori cursa dela Stelvio, cursa de la Turbio, cursa de 24 ore dela Brookland, etc.

Acestea sunt după cum am spus, cele mai importante. In palmaresul său figurează însă peste 50 victorii asupra cărora vom reveni la timp.

Contele Lurani va concura pe o trăsură de sport, Maserati, cu compresor tip 1938, cu o capactiate de 1.500 cmc.

Matchul de hand-ball ROMANIA-UNGARIA nu se mai dispută
La 18 Iunie: România A-România B

Intr'un număr trecut am scris că federația română de handball este în tratative pentru un match România-Ungaria care să se dispute la 18 Iunie în deschidere la Venus-Bologna.

Tratativele au mers destul de bine, până în momentul când s'a cerut aprobarea O. T. T.-ului. Acesta n'a aprobat matchul, astfel că forul român este silit să-și caute alt adversar.

După cum suntem informați, la 18 Iunie se va organiza un match de selecție România A—România B.

La 7 Iunie, federația va organiza la Velodrom o întâlnire Brașov-Sibiu.

Toma Aurel
va provoca pe învingătorul matchului Lucian Popescu-Dolhem

Toma Aurel a revenit dela Babadag, unde se deplasase spre a vedea pe făuritorii zilelor lui și aseară târziu ne-a vizitat însoțit de d. Costică Ionescu, părintele său sufletesc, la redacție.

„Am revenit — a spus Toma Aurel — spre a asista la campionatul Europei la categoria pană. Și, înainte ca cei doi adversari să încrucișeze mănușile, voi provoca pe învingător.

„Doresc ca înainte de a părăsi țara cu destinația America să mai apar odată în fața sportivului public bucureștean. Și cred că promotorii români nu-mi vor refuza această satisfacție".

UN MATCH CARE TREBUE ORGANIZAT

Declarațiile fostului campion european sunt categorice. Vrea să boxeze în țară cu învingătorul matchului vedetă al reuniunii de astăseară.

Oricare din cei doi protagoniști ai partidei va ieși învingător, matchul său cu Toma Aurel nu trebue să scape. Ca și micuțul nostru campion, credem că se va găsi organizatorul care să regiseze acest match.

Echipa Italiei
se antrenează azi dimineață la Belgrad pe terenul B. S. K.

Belgrad, 2 (Radio). — Jucătorii italieni de football au urmat astăzi programul cu îngrijire întocmit de federația jugoslavă.

După o recepție la sediul forului jugoslav, după amiază la ora 6, oaspeții au vizitat terenul Beogradsky unde se va disputa matchul Italia-Iugoslavia.

Italienii vor face un ușor antrenament abia mâine dimineață (n. r. astăzi) pe terenul Beogradsky.

Fondiștii finlandezi în mare formă

Helsinki, 2. — Eri s'a desfășurat în localitate o reuniune atletică a cărei punct de atracție a fost cursa de 5000 metri, care a întrunit la start pe cei mai buni specialiști finlandezi și pe ungurul Igloi.

Alergătorii finlandezi dând dovadă de o formă excelentă, au înregistrat timpuri bune.

Rezultatul tehnic: 1. Mäki 14:26,8; 2. Salminen, 3. Laihoronza; 4. Igloi 15:03,8.

Doi jucători cehi Dlerhy și Vorisek caută angajamente în România

F.R.F.A. a primit noui oferte din Boemia din partea unor jucători care vor să se angajeze în România.

Este vorba de oferta jucătorilor Iosif Dlerhy și Fr. Vorisek, care caută angajamente la grupările românești. Amândoi scriu că au activat în prima ligă cehă.

F.R.F.A. va îndruma aceste oferte către grupările care se interesează de jucători străini.

Mâine începe matchul feminin de tennis Jugoslavia-Italia

Belgrad, 2. — Duminecă va începe aci matchul internațional de tennis între echipele feminine ale Italiei și Iugoslaviei pentru Cupa Reginei Marioara.

Italia va fi reprezentată de Tonolli și San Donnino, iar Iugoslavia prin Kovacs și Florian.

IERI LA A. N. E. F.

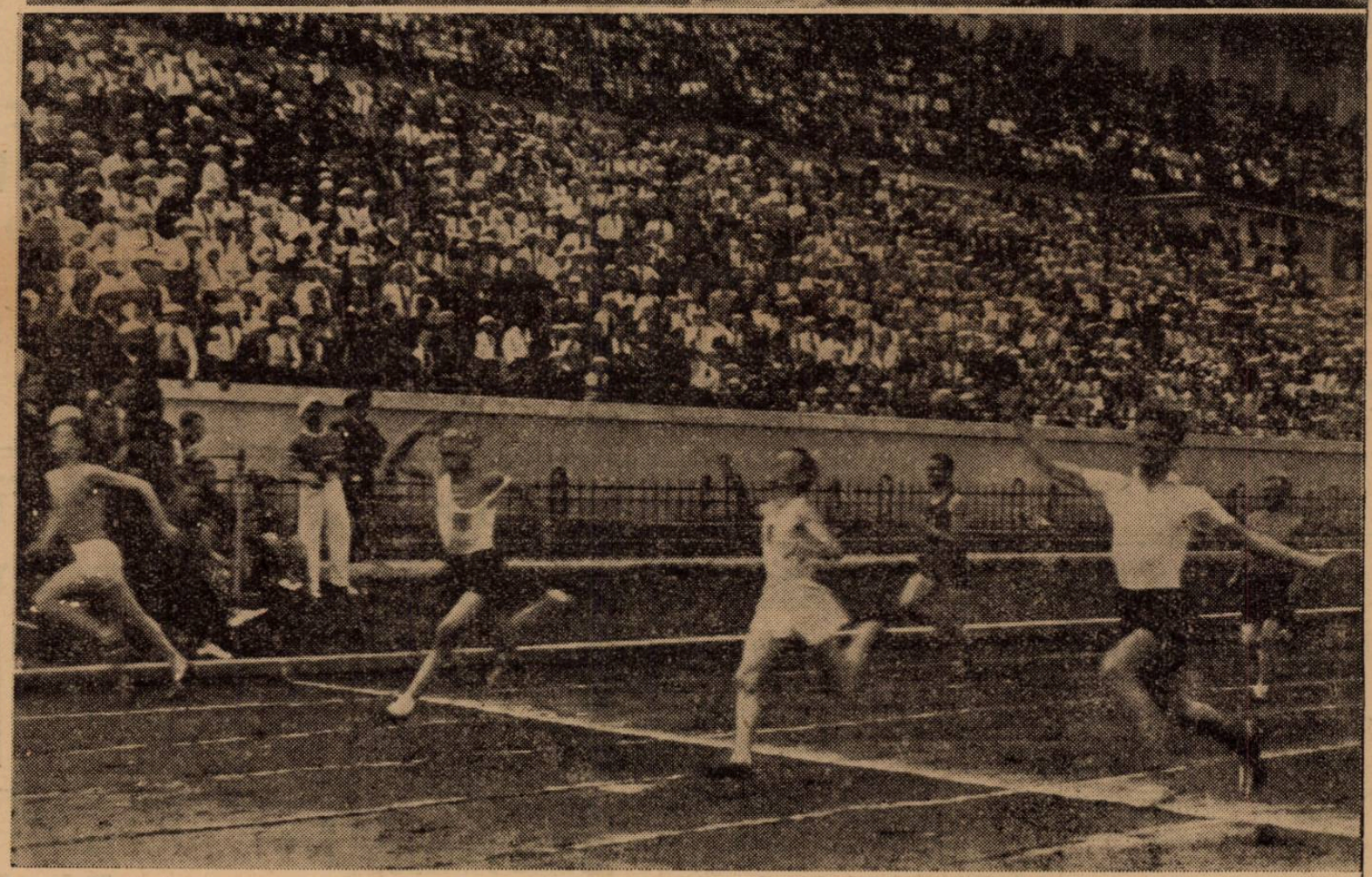

Inchipuiți-vă 12.000 de copii înrolați toți în marea armată albă a păcii și a sănătății, închipuiți-vă glasurile tinerești, obrajii luminați de veselie și numai atunci vă veți da seama de ranul spectacol de eri dimineață. Incă dela ora 8 stolurile încep să populeze stadionul. Liceele de băeți și de fete își trimit cei mai viguroși reprezentanți pentru concursurile cari vor pune în joc energii și ambiții curate. Ora 9. Tribunele sunt pline iar arena e populată de micii atleți nerăbdători ca marea încercare să înceapă.

Aplauze nesfârșite, urale entuziaste isbucnesc când prima serie de concurenți ia startul. Cei din tribună își încurajează colegii și colegele. Străjerii cu crucea roșie la braț, gravi și conștienți de misiunea lor, veghează gata oricând să ajute competent. In fund, lângă cabana Crucei Roșii se desfășoară într'un entuziasm indescriptibil concursul interșcolar de volley femenin.

Peste tot aceeași fermecătoare lume de copii, aceiași entuziasm care copleșește și incântă.

Editura Societății Anonime „Universul", București, Str. Brezoianu Nr. 23—25 — România

BIBLIOTECA „ASOCIAȚIUNII" SIBIU

Taxa poștală plătită în numerar conform aprobării dir. generale p. t. t. nr. 24.464/939

2 LEI

UNIVERSUL

12 PAGINI

152-1939

Redacția și Administrația: Palatul „UNIVERSUL", str. Brezoianu 23—25. Telefon: Centrala: 3.30.10; Redacția 4.21.81 Redactor responsabil EUGEN DUMITRESCU

Proprietar: „Universul" S. A. Adm.-delegat STELIAN POPESCU Inscris sub No. 167, Trib. Ilfov

Nr. 152. — Anul II — BUCUREȘTI. — Luni 5 Iunie 1939

ABONAMENTE: Pentru grupări sportive 1000 lei anual

1 an LEI 500
6 luni LEI 270
3 luni LEI 150

Sp. Studențesc?... Victoria?... Chinezul?...

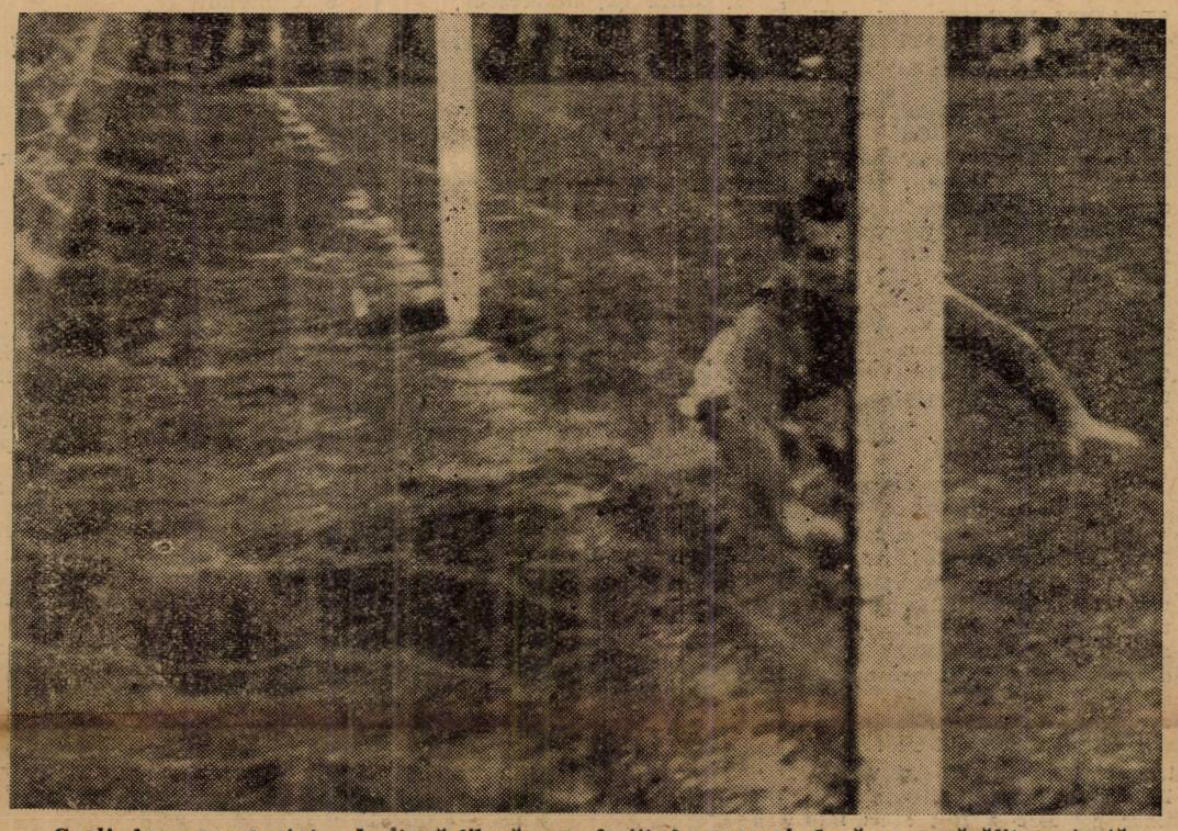

Goal! Auer a executat o lovitură liberă „cu efect" și a marcat după ce a păcălit pe toată lumea, inclusiv pe David

Ultimul match, prima înfrângere...

Rapid a învins pe Venus cu 4-1 (2-1)

după un match mai mult sau mai puțin interesant

Au marcat Baratky (2), Auer, Bogdan și Orza

TEREN UNIREA TRICOLOR

RAPID: Petrică Rădulescu, Marton, Lengheriu; Vintilă, Răşinaru, Costea; Dan, Moldovanu, Baratky, Auer, Bogdan.

VENUS: David, Ionescu Crum, Albu; Bărbulescu, Gain, Feraru; Orza, Ploeşteanu, Bodola, Petea, Ene.

FILMUL MATCHULUI

MINUTUL 4. Vintilă înaintează, centrează pe sus. La mingie sar Bogdan şi Auer şi primul înscrie cu capul peste săritura lui David.

MINUTUL 30: Moldoveanu driblează pe toată lumea şi pasează uşor lui Baratky, care marchează de aproape.

MINUTUL 40: La un atac al Venusului pe aripa dreapta Orza marchează după o serie de peripeţii foarte inedite.

MINUTUL 50: Gain foulteză pe Baratky. Auer execută cu efect şi golul al treilea este „gata".

In minutul 74 Moldoveanu nimereşte în bara orizontală.

MINUTUL 77: Ionescu Crum a degajat greşit şi Baratky a marcat de aproape şi imparabil.

Trei minute mai târziu Bogdan mai marchează un goal dar arbitrul nu-l acordă pe motiv de offside.

O EXPLICABILA VICTORIE FEROVIARA

Rapid a realizat, desigur, o victorei splendidă. Care ar trebui sancționată cu o amendă severă. O echipă, care ştie să joace aşa cum a jucat eri nu are — pentru nimic în lume — voe să ajungă în situația aceasta.

La capătul unui interesant fenomen psihologic, Rapid a nimerit o zi excepțională şi a învins de o manieră, care nu mai poate fi discutată.

Venus a întâlnit o echipă completă, disperată şi... care ştie să joace football „neaşteptat" de bine.

Este tot atât de adevărat însă că Venus — în aşteptarea Cupei Europei Centrale — nu a jucat cum ar fi putut să joace.

Şi ar fi trebuit să joace foar-

(Continuare in pag. 3-a)

Cine va fi a treia echipă care urmează să retrogradeze?

Azi se dispută ultima etapă

Program „tare" la Venus:

SP. STUDENȚESC-VICTORIA și JUVENTUS-A. M. E. F. A.

Campionatul Diviziei Naționale A pe anul 1938—39 ia sfârşit astăzi, când se dispută ultima etapă, ultimile partide şi cele mai importante, chiar decisive.

Campionul se cunoaşte: este Venus, deşi a suferit eri prima înfrângere.

Nu se cunoaşte în schimb a treia echipă care urmează să retrogradeze. Gloria şi Tricolor C.F.P.V. sunt două, iar a treia o va desemna etapa de astăzi.

Şi, ceeace-i mai trist, este că pentru locul acesta candidează două echipe româneşti: Sp. Studențesc şi Victoria, care joacă astăzi cel mai decisiv match al carierii lor.

De fapt, acesta este matchul care va da pe „al treilea". Căci, Chinezul — la Timişoara — va „şti" să învingă o Ripensia dispusă — de trei săptămâni — să facă operă de caritate.

Juventus nu-i deloc amenințat, căci oricare ar fi rezultatul matchului său cu A.M.E.F.A., cu 20 de puncte pe care le are, este asigurat.

Restul întâlnirilor nu intră în categoria celor de mai sus. Au mai mult un caracter demonstrativ: Gloria — în fața U. D. R.-ului — şi Tricolor-C.F.P.V. — contra lui F. C. Carpați — TREBUE să JOACE, pentru ca să dovedească pe de o parte opiniei publice că nu merită să retrogradeze, iar pe de alta adsarilor lor cum se câştigă pe teren.

ASTAZI

București: Sp. Studențesc-Victoria.

București: Juventus-A. M. E. F. A.

Timişioara: Chinezul-Ripensia.

Arad: Gloria-U. D. R.

Ploești: Tricoor C. F. P. V.-Carpați.

CLASAMENTUL

Venus	22	14	7	1	51:20	35
A.M.E.F.A.	21	9	5	7	39:35	23
Ripensia	20	9	4	7	42:35	22
F. C. Rapid	22	8	5	9	39:32	21
F. C. Carpați	20	8	5	7	24:27	21
U. D. R.	21	8	5	8	28:32	21
Juventus	21	8	4	9	37:36	20
Victoria	21	8	3	10	34:36	19
Sp. Stud.	21	7	5	9	28:31	19
Chinezul	21	6	7	8	45:49	19
Gloria	21	5	7	9	26:41	17
Tric. C.F.P.V.	21	6	3	12	19:38	15

„CUPA CELOR TREI CAPITALE"

Radovanovici l-a învins pe Schmidt şi astfel...

BELGRAD conduce cu 1-0 în matchul cu BUCUREȘTI

Belgrad, 3. — **Pe terenul BTK a început azi finala competițiunei de tennis „Cupa celor 3 capitale", între echipele Belgradului şi Bucureştilor.**

S'a jucat numai un singur match între Radovanovici şi Schmidt. Acesta durând prea mult, din cauza orei înaintate partida dintre Caralulis şi Smerdu nici nu a fost începută.

Singurul match disputat a revenit lui Radovanovici, care prin jocul său moale, dar extrem de variat a ştiut să-l deruteze pe adversar. In special drop-shoturile sale, executate cu multă precizie i-au adus multe puncte prețioase. Schmidt a făcut o impresie destul de bună, dar a jucat prea nervos.

Rezultatul:

Radovanovici b. Schmidt 6:4, 8:6, 7-5.

In urma acestui rezultat Belgrad conduce după prima zi cu 1:0 împotriva Bucureştilor.

Mâine (azi! N. R.) se va juca matchul dintre Caralulis şi Smerdu şi apoi partida de dublu.

LUCIAN POPESCU ESTE DIN NOU CAMPION AL EUROPEI

ATLETISM

Prima etapă a ştafetei graniţelor
s'a desfăşurat într'o atmosferă de apoteoză
Românismul veghează la graniţă

Prima etapă a ştafetei străjereşti a graniţelor a coincis cu formidabile manifestaţii de simpatie ale poporului faţă de Capul Statului, Majestatea Sa Regele Carol al II-lea. Pretutindeni, străjerii au fost întâmpinaţi cu cântece şi urale, iar la cele trei graniţe de vest, nord şi est românismul a trăit o zi de sărbătoare.

ROMANISMUL STRAJUEŞTE LA GRANIŢA DE VEST

Lugoj, 3 (prin telefon). — Azi dimineaţă la ora 5.30 a început la Cenadul Mare, pe malul Mureşului, impunătoarea solemnitate a umplerii urnei cu pământ dela frontieră, pentru a fi adus Suveranului. După ce părintele Ionescu a oficiat serviciul divin şi s'a semnat pergamentul, d. colonel Popovici a predat urna primului străjer, elevul Popovici Emil, care a pornit cu voioşie la drum, în uralele delirante ale mulţimii. Pentru duşmanii noştri înălţătoarea manifestaţie românească dela Cenadul Mare a însemnat un mare afront. Costumele naţionale, Imnurile patriotice, graiul românesc şi toată acea mulţime entuziastă au dovedit că românismul e Straja de foc a graniţei de Vest.

TRAIASCA ROMANIA, TRAIASCA REGELE

In comuna Lubrin, a avut loc o impresionantă manifestaţie românească. Imbrăcaţi în costume naţionale, locuitorii i-au întâmpinat pe străjeri cu urale şi strigăte de: „Trăiască România, Trăiască Regele". In mijlocul satului era înălţat un arc de Triumf pe care figura deviza străjerească: Sănătate! Domnul Ciupeiu adresându-se străjerilor a spus: „în viaţă, trebue să avem o singură dragoste, acea pentru pământ, Ţară, Rege şi Neam, care formează un tot.

MANIFESTATIA DIN PIAŢA UNIREA

De aici şi până la Timişoara ştafeta a fost urmărită cu cântece patriotice, urale şi încurajări la adresa străjerilor. La ora 11.30 Străjerul Năstăsescu a ajuns în Piaţa Unirea din Timişoara, care era ocupată de peste 2.000 de locuitori în cap cu autorităţile şi d. Rezident Regal Al. Marta, care a rostit o scurtă cuvântare din care extragem pasajul adresat străjerilor: „Nu ştiu dacă toţi simţiţi aceeace simţim noi care am apărat pământul pe care voi îl purtaţi astăzi spre Suveran, dar sunt încredinţat că mâine veţi simţi cu toţii la fel".

TRAIASCA ROMANIA MARE

Dela Timişoara la Lugoj, trecerea ştafetei străjereşti a însemnat o uriaşă şi continuă manifestare a românismului. Satele, cu autorităţile locale în frunte, au trăit momente de apoteoză. Străjerii şi comisarul de parcurs au fost întâmpinaţi cu urale şi strigăte de „Trăiască România Mare". In mijlocul pieţii Unirea din Lugoj reprezentanţii autorităţilor în frunte cu d. colonel Boitan au primit pe străjeri. A urmat solemnitatea semnării pergamentului şi ducerea urnei la Prefectură în strigătele entuziaste ale mulţimei.

ŞTAFETA GRANITEI DE EST: UN TORENT DE ENTUZIASM

Huşi, 3 (prin telefon). — Solemnitatea dela punctul de frontieră Vadu lui Vodă a însemnat o mare manifestaţie de solidaritate naţională şi simpatie faţă de Suveran. In prezenţa autorităţilor s'a procedat la semnarea pergamentului şi umplerea urnei cu pământ, după ce, în prealabil părintele Gavrilovici oficiase un serviciu divin. La ora 6, d. colonel Dobjanschi prefectul judeţului a încredinţat urna primului Străjer care a pornit în marş voios spre Marele Străjer. Mulţimea a întonat cântece patirotice şi în urale a urmărit cu ochii umezi de fericire salturile de căprioară ale tinerilor, pe drumul mare al viitorului. Startul stafetei a însemnat şi deslănţuirea furtunoasă a manifestaţiilor populare care au continuat până la capătul acestei prime etape, Huşi, cu aceeaşi intensitate. O reproducere a tot ceeace au simţit şi exteriorizat masele populare pe întreg parcursul acestei etape ar fi, o imposibilitate. Numai acei care au avut fericirea de a trăi aceste momente pot înţelege tot jarul sufletesc de care masele populare sunt arse în marea lor dragoste faţă de Suveran. La ora 8,15, am sosit în Chişinău. Stafeta a fost primită cu acelaş mare entuziasm întâlnit dela punctul de frontieră.

Un sobor de preoţi în frunte cu P. S. S. Episcopul Chişinăului a oficiat o slujbă religioasă, după care s'a trecut la semnarea pergamentului şi continuarea parcursului.

D. căpt. Pascale, comisarul de parcurs a fost obligat să se oprească în majoritatea comunelor pentru a rosti cuvinte, ascultate cu religiozitate, prin care să explice semnificaţia ştafetei graniţelor. Sosirea la Huşi a avut loc la ora 16.50. Străjerul Alexandrescu Adrian a adus şi predat urna d-lui prefect al judeţului, colonel Lazăr. A descrie manifestaţia populară care a urmat ar însemna să repetăm la infinit cele înşirate mai sus. Entuziasm, entuziasm, entuziasm. După semnarea pergamentului s'a procedat la depunerea urnei, la prefectură pe un soclu îmbrăcat în culorile naţionale şi străjuit de 4 străjeri.

STRAJERI PRIMIŢI CU MUZICI ŞI DANGANIT DE CLOPOTE

Suceava, 3 (prin telefon). — Azi dimineaţă la ora 5.30 au început la punctul de frontieră Grigore Ghica Vodă, printr'un serviciu devin solemnitatea înmânării urnei şi a semnărei pergamentului, pentru plecarea în prima etapă a ştafetei graniţei de Nord. D. colonel Vasile Ionescu a încredinţat-o la ora 6, când s'a dat plecarea, străjerului Stanca Nicolae care a pornit pe drumul Voevodal al Bucovinei în marea solie a tineretului către M. S. Regele Carol II.

SOSIREA LA CERNAUŢI

La ora 8.45 ştafeta a sosit la Cernăuţi, pe stadionul Municipal fiind primită cu un entuziasm extraordinar de mulţime în frunteă reprezentanţilor autorităţilor se afla d. Rezident Regal Flondor. S'a procedat la solemnitatea semnării pergamentului, după care ştafeta a pornit mai departe.

Prin sate, străjerii au fost întâmpinaţi cu cântece şi voioşie. Punctul culminant al manifestaţiilor populare a fost atins însă la Siret unde, locuitorii au eşit înaintea Străjerilor cu muzici, drapele şi, din depărtare i-au întâmpinat cu dangăte de clopote. A fost o primire ca în basme. Ca pe vremea când mulţimea eşea în întâmpinarea Voevozilor. Purtaţi cu muzică, urmăriţi cu bucurie încurajaţi cu zâmbete, străjerii au parcurs drumul dela Siret la Suceava pe nesimţite. Aici, alte cântece, alte urale, alte strigăte de Trăiască Regele. Stafeta graniţei de Nord a însemnat în prima etapă o formidabilă manifestare de monarhism. Vechea capitală a Moldovei, fosta reşedinţă a lui Ştefan cel Mare nu a fost cu nimic mai prejos decât oraşul Siret. D. lt.-col. Constantin, prefectul judeţului a primit urna pe care — după semnarea pergamentului — depus-o la prefectură.

Astăzi se dispută la A.N.E.F.
ziua doua a concursurilor sportive străjereşti

— Incepând dela ora 17 se vor desfăşura pe stadionul A. N.E.F., probele finale ale concursurilor sportive străjereşti.

La întrecerea de astăzi urmează să ia parte străjerele şi străjerii care s'au distins cu ocazia eliminatoriilor de Vineri şi al căror nume îl publicăm mai jos.

60 m. PLAT STRAJERI

1. Ghica (T. Maiorescu).
2. Faur (Cantemir).
3. Dezideratu (L. M. Voevod Mihai).
4. Ştefănescu (Sf. Andrei).
5. Fligl C. (Indust. Carol N. 1)
6. Mihăescu (L. M. Eminescu).
7. Sorescu (L. M. Viteazu).
8. Stănescu P. (L. Com. Carol 1).

80 m. PLAT

1. Mogoş, L. Marele Voevod Mihai.
2. Ionescu Şc. Normală.
3. Slavici Lic. Schewitz.
4. Marinescu Ind. Carol II.
5. Drăgănescu Sf. Sava.
6. Mozes Sf. Andrei.
7. Hidioşanu P. L. M. Basarab.
8. Cunescu V. Sp. Haret.

50 m. STRAJERE

1. Bica Ana Şc. Centrala.
2. Marza Th. Ch. Mangâru.
3. Dumitru S. D. Stanca.
4. Wolkoff M., Sf. Iosif.
5. Riegler R. Pompilian.
6. Teodorescu E. Negoescu.

ŞTAFETA 6×80 m.

S'au calificat următoarele zece stoluri care vor disputa două semifinale, primele două din semifinala calificându-se pentru finală.

1. Colegiul Naţional Sf. Sava.
2. Spiru Haret.
3. Mihai Viteazu.
4. Lic. Industrial Carol.
5. Matei Basarab.
6. Cantemir.
7. Titu Maiorescu.
8. L. Marele Voevod Mihai.
9. L. Şincai.
10. L. Sf. Andrei.

6×60 m. STRAJERE

1. Şcoala Centrală.
2. Gimnaziul Domniţa Stanca.
3. Institutul Negoescu.
4. Regina Maria.
5. Pompilian

ORDINEA DESFAŞURARII

Ora 17—17.05 80 m. finala
Ora 17.05—17.10 60 m. finala
Ora 17.10—17.15 50 m. finala
Ora 17.30—18 6×80 m. Semifinala.
Ora 18—18.05 6×60 m. finala
Ora 18.15—19.30 1500 m. pe cuib.
Ora 19.30—19.45 6×80 finala.

Străjerii concurenţi şi străjerele concurente vor fi la ora 16.45 pregătiţi pentru a intra pe teren.

Juriul va fi preznt la ora 16.30.

RUGBY

Astăzi, se desemnează campionul naţional

Pe terenul Velodrom se dispută astăzi matchul care contează drept finala campionatului naţional, între campionul de anul trecut, T. C. R. şi veşnicul său rival, Sportul Studenţesc.

Programul începe cu matchul:

STADIUL ROMAN—R. C. B. ORA 14.30

Sub arbitrajul d-lui T. Krantz, echipele se vor alinia în următoarele formaţii:

Stadiul Român: T. Ion, V. Ion, Gabay, Bogos V. Munteanu, C. Munteanu, Turutz, Ghiondea Vogel, G. Ionescu, Blashek, Crivăţ, Soare, Glăvan şi Argeşiu.

R. C. B.: Handoca, Ionescu, Iordan, Niţulescu, Parascu II, Cionga, Trandafirescu, Mauj, Mancfu, D. Panait, Ciupea Cârlova şi Dumitrescu.

VENUS—C. F. R.

In partida următoare Venus va primi o aprigă replică din partea feroviarilor.

Echipele: **Venus**: Tofan, Cristea, Florea, Ştefănescu, G. Ionescu, Vespremeanu, Dinu N., Antonescu, V. Anastasiade, N. Anastasiade, Păcuraru, Sedey, Hariton, Naum Tănase, Georgescu.

C. F. R.: N. Ionescu Mexe, State, Cârciumaru, Brănişteanu I, Brănişteanu II, Zamfir, Ionescu II, Cocor, Clinciu, Milea, Batu, Ţenescu, Dragoş. Popescu.

SPORTUL STUDENTESC—T. C. R. ora 17.30

Şi în fine matchul vedetă, va începe sub conducerea atentă şi autoritară a d-lui Ion Anastasiade la ora 17.30.

Pe teren echipele vor apărea în următoarele formaţiuni:

T. C. R.: Harley, Lucian Popovici, Marinescu, Pană, Dragu, Popa, Mărculescu, Irimia, Ţăranu, Tanoviceanu, Burlescu, Mateescu, Bârsan, Popescu Zisu.

SPORTUL STUDENŢESC: Dan Ionescu, Georgescu, Andrieş Dinescu, Damian, D. Iovănescu, Diamandi, V. Niculescu, Diaconu, Riegler, Camenitză, Macarovici, Ionescu Şt., Fântâneanu şi Pârcălăbescu.

Acest match constitue spectacolul cel mai frumos şi mai tehnic ce poate fi oferit de rugbyul românesc. Iar când el are şi un caracter decisiv, atunci echipele oferă spectatorilor pe lângă technică şi o deciziune în joc, care nu le face decât cinste.

D. R.

SPECTACOLE

Teatre

TEATRUL VESEL (Grădina Marconi): „Ţi-a făcut cu ochiul" cu Vasiliu-Birlic, Florica Demion, Lungeanu şi Ion Talianu.

MUNCA ŞI VOE BUNA: matineu: Doftorul ştie tot şi Capra cu trei iezi; seara: Roata'n patru colţuri.

GRADINA „IZBANDA" (Calea Văcăre)ti): Izbânda 1939.

GRĂDINA MARCONI, calea Griviţei (Teatrul Vesel): Ţi-a făcut cu ochiul.

COMOEDIA: Nu există surprize.

CIRCUL BUSCH (lângă arena Venus): Zilnic la ora 3 şi 9 seara.

Cinematografe

ARO: Maria Chapdelaine şi jurnal Fox.

SCALA: N'am să te uit niciodată şi jurnal Paramount.

CAPITOL (grădină şi sală): Cavalcada destinului, jurnal Metro şi jurnal O.N.C. cu defilarea 9—10 Mai.

CARLTON: „Nebuniile vacanţei" cu Ginger Rogers şi Douglas Fairbanks jr., Jurnal Fox.

A.R.P.A.: Alarma în India şi Liliacul.

SAVOY: Vis de tinereţe şi Barnabe

FEMINA: Poltava şi jurnal Fox.

REGAL: Pentru patrie şi jurnal Paramount.

TRIANON: Se lasă noaptea şi jurnal Paramount.

PALAS BULEVARD: Uliţa durerii şi Un băiat timid.

SELECT: „Dineu la Raitz" cu Annabella şi Paul Lukos, jurnal Fox.

ROXY: Oamenii de mâine; jurnal şi completare.

ELYSEE: Continuarea succesului dela Trianon: „Intre glorie şi dragoste cu Robert Taylor, jurnal Paramount.

FORUM (Bul. Elisabeta 5): Citadela şi Conflict.

OMNIA: Vreau să mă mărit şi Diavolii aerului.

RIALTO: Uliţa durerii şi Dedectivul doamnei.

BIZANTIN: O lacrimă pe mormânt şi Misterul unei crime.

NISSA: Romanţa argentineană şi tropolei.
Alarmă în noapte.

AMERICAN: Fecioara rătăcită şi Declasaţii.

BARCELONA: Ultimul gangster şi Cinci comedii.

COTROCENI Domnişoara vedetă şi Pentru viaţa unui om.

CARMEN: Submarinul D I şi Dragoste cu năbădăi.

DACIA: Flăcări la orizont şi Toată lumea cântă.

DIANA: Robinson Crusoe şi Alaska

DICHIU: Frou-Frou; Frivola Domnişoara Brent şi jurnal O.N.T.

EDISON: Citadela, Spune-mi cine eşti şi trupa Titi Mihăilescu.

FRANKLIN: Yoshiwara şi Capriciile destinului.

FLORIDA: Zaza şi Diamantul sultanului.

GRAND: Omul cu masca (Mascatul) Operă complectă.

ILEANA: Brigada morţii şi Colivia de aur.

IZBANDA: Stan şi Bran în Fra Diavolo şi Vacanţa.

LIA: Bestia umană şi Fraţii Ritz în călăreţii veseli.

LUCIFER: Seniorita şi Corsarul.

MARNA: Shirley salvează America; Evadatul din insula Dracului şi trupa de reviste Titi Mihăilescu.

MARCONI: Vulturul negru (seria I şi II); jurnal românesc O.N.C. şi Paramount.

MODEL: Inchisoare fără gratii şi Ultimul post.

MILANO: De-aşi fi rege şi Femei în lanţuri.

NERO: Conflict şi Valetul şi contesa.

ODEON: Viaţă furată şi A opta nevastă a lui Barbă Albastră.

PARIS: Drama din Shanghai şi Eva.

PACHE: Heidi, fetiţa munţilor şi Floare de ghiaţă.

PAX: Contesa Walewska şi India în flăcări

RAHOVA: Fecioara rătăcită şi Masca eternă.

REX: Legiunea de onoare şi Totul pentru tine.

ŞIC: Oameni şi fiare şi Stan şi Bran alpinişti.

SPLENDID: Viaţă furată şi Primejdia.

TRIUMF: Tigrul din Arizona şi Minciuna Ninei Petrowna.

TOMIS: Miss Catastrofa şi Cei mari.

UNIC: Bestia umană şi Trustul veseliei.

UNIREA: India în flacări şi Suflete pe mare.

VENUS: Neapole sub sărutul focului şi Strigătul sălbaticilor.

VOLTA BUZEŞTI: Bestia umană; Detectivul doamnei şi revista Bucureşti 'n Lună.

VOLGA: Bestia umană şi Romanţa argentiniană.

Football Football Football Football

Rapid a învins pe Venus cu 4-1 (2-1)

(Urmare din pagina I-a)

te bine — poate mai bine decât oricând — pentru a bate pe Rapid.

Echipa feroviară are un ascendent tradițional, masiv. In istoria întâlnirîlor Rapid-Venus zeii au fost mai mult feroviari decât olimpieni.

O serie întreagă — mai mult sau mai puțin continuă — de victorii feroviare au stabilit un cadru tradițional foarte puțin familiar Venusului.

Victoria de eri nu poate fi însă considerată ca o consecință exclusivă a acestei tradiții.

Pentru a fi mai sinceri, din punct de vedere psihologic, Venus a intrat pe minusculul teren dela obor, cu un avantaj evident.

Putea juca calm, într'un match în care adversarul nu putea juca decât nervos.

Rapid venea cu disperarea așa cum spectatorii au venit la teren cu tramvayul 24.

Retrogradarea îl aștepta — gară nefericită ca un legendar port pentru vasul fantomă — iremediabilă.

Pentru o echipă cu trecutul și veleitățile Rapidului starea nervoasă era de o incordare într'adevăr excepțională.

Venus? Ah! Venus! Pentru leaderi lucrurile erau foarte simple. Se prezenta numai cu dorința de a realiza un record.

Explicabilă, puternică, sprijinită de suporturi economice extrem de rezistente.

Această dorință de record s'a dovedit însă mult mai puțin puternică decât disperarea feroviară.

Ceia ce nu poate fi decât normal.

Să nu credeți însă — dumneavoastră cei cari n'ați văzut derbyul ultimei etape — că a fost unul din acele matchuri, pe care entuziasmul cronicar — cu înclinări antice — le numește senin epopeice.

Deloc. A fost un match oare care. Așa cum ar fi jucat la începutul campionatului două echipe minore din ierarhia de subsol a footballului nostru.

Nu pentrucă echipele au jucat atât de slab, ci pentrucă matchul acesta, menit să prăvălească pasiuni diverse și compacte, a fost mai degrabă diluat și lipsit de elemente pasionante.

Toată lumea aștepta o luptă. N'a văzut decât un match, în care Rapid a jucat în câștigător dela începutul matchului.

Un match disputat la o temperatură scăzută, care n'a fost în stare să încălzească peluzele și tribunele, totuși dispuse la explozii de entuziasm.

PRIMUL GOAL... POLIȚA DE ASIGURARE A RAPIDULUI?

Un match, pe care l-a câștigat echipa mai puțin nervoasă, mai sigură, mai stăpână pe acțiunile sale.

Și aceasta a fost de departe Rapid.

Pentru două motive egal de puternice. Echipa ceferistă a avut o condiție fizică mai bună și a isbutit să marcheze primul goal.

Cronologia aceasta — cu aparență inedită dar foarte importantă în fond — a determinat într'o măsură nu atât de mică victoria feroviară, cea dintâi înfrângere a Venusului.

Rapid a marcat un goal, consecința unui atac larg și viril.

Apărarea leaderilor s'a dovedit penetrabilă, într'un stil concludent pentru speranțele adverse.

Un atac în trombă, cu trei atacanți feroviari pe David.

Goalul a redat echipei calmul și a deschis prin aceasta — poarta victoriei.

Venus a văzut că poate pierde iar Rapid că poate câștiga.

Aceste perspective complimentare s'au verificat până la urmă și pentrucă în afară de calmul său — în realitate mai puțină nervozitate, — echipa lui Auer a mai fost ajutată de o condiție fizică mult mai bună decât aceea a Venusului.

Spre sfârșitul matchului, Rapid a jucat și pentru Venus. A demonstrat în unele momente football de calitate foarte bună.

Au existat pase precise, anumite schimbări de joc corect executate și acțiuni în care puteai urmări un fir conducător.

Nu spunem, cele ce va urma pentru a micșora dimensiunile victoriei feroviare. Ci pentru a da o explicație, care respectând realitatea, să fixeze cadrul psihologic al „continuării" luptei.

Să spunem lucrurilor pe nume. Venus a intrat pe teren pentru a câștiga. Și a primit două goaluri, dintre cari unul mai mult sau mai puțin parabil. (Prima mingie pe care David o primea după atâta vacanță forțată).

A renunțat apoi să mai lupte pentrucă a înțeles că nu mai poate câștiga decât — și aceasta cu un redus coeficient de probabilitate — în urma unui efort extraordinar și inutil.

Rapid a jucat din ce în ce mai bine și a realizat una din cele mai bune performanțe, una din cele mai meritate victorii ale sezonului acesta

IN PERSPECTIVA ECHIPEI NAȚIONALE...

A fost un match disputat Disprețuitor pentru snobismul clasic al acestor întâlniri clasice.

A fost un match idsputat și terminat cu un rezultat normal, foarte normal chiar și pentru cei mai „negri" dintre cei 6.000 de spectatori, cari au umplut tot spațiul liber al arenei din Obor.

A fost însă și un match pentru formarea echipei naționale.

Dar un match trist. Pentrucă după întâlnirea de pe terenul din fața Gării de Est echipa națională apare ca o ecuație grea, grea de tot.

S'au impus pentru întâlnirea de la 11 Maiu trei oameni noui: Baratky, Bogdan și Rășinaru.

Au jucat însă foarte șters vechii titulari: Bodola — a jucat și el? — Ploeșteanu, Feraru și ceilalți.

Singurul titular care isbutește să se impună e Vintilă.

Mijlocașul feroviar l-a anihilat complet pe Ene și a jucat de data aceasta foarte mult înainte. Surprinzător de eficace însă.

Și aceasta este cu totul surprinzător pentru jocul de până acum.

O trecere în revistă? Poate fi utilă, totuși.

PETRICA RADULESCU a apărat tot ceiace a fost de apărat. Goalul primit a fost într'adevăr imparabil.

MARTON și LENGHERIU, o pereche de fundași solizi, masivi și cu un foarte bun atac la om. In special, secundul.

VINTILA și RAȘINARU, doi mijlocași completi de data aceasta, pot fi utilizați, fără cea mai mică grije.

COSTEA a jucat mai bine, dar — numai în apărare.

DAN a jucat mai mult sau mai puțin bine.

MOLDOVANU are meritul de a fi dat o mingie perfectă lui Baratky.

BARATKY? Ah, când Gyussi vrea să joace, joacă bine chiar dacă nu este în perfectă condiție fizică.

AUER și BOGDAN au lucrat împreună foarte bine și au isbutit să realizeze multe lucruri excepțional de frumoase.

La Venus? DAVID a primit două goaluri parabile, dar introducerea lui în echipă, reprezintă o faptă deloc blamabilă. David joacă împotriva Bolognei și este foarte bine că a fost pus să joace încă un match greu înainte de întâlnirea din C. E. C.

IONESCU CRUM a jucat slab și este cauza unui goal.

ALBU n'a făcut o partidă slabă, nu a putut însă să se remarce.

BARBULESCU, insuficient pentru a păzi fantezia lui Bogdan.

GAIN, ca în totdeauna, iar FERARU? Nu l-a putut însă marca pe Dan Gavrilescu. Il va putea oare ține pe Andreolo?

ORZA a marcat un goal. PLOEȘTEANU a fost șters. BODOLA nu a isbutit să facă absolut nimic. PETEA, după un schimb inteligent cu Ploeșteanu, s'a comportat și el la fel cu toți ceilalți.

ENE, șters. N'a avut nicio acțiune periculoasă, nici un shout periculos.

— n. g. s. —

Intre învingătorul și egalul Angliei
JUGOSLAVIA-ITALIA
matchul care stârnește mare interes se dispută astăzi la Belgrad
Alte două întâlniri internaționale pe continent

Belgrad, 3. — **Ajunul matchului Italia-Iugoslavia pare să justifice așteptările celor cari cred că vor fi răsturnate toate recordurile matchului cu Anglia.**

S'au vândut până acum 23.500 bilete. Cu o zi înaintea jocului cu echipa britanică se vânduseră numai 22.000 bilete.

Echipa Italiei a făcut azi un antrenament la Beogradski. Toată echipe și rezervele au acționat sub comanda d-lui Pozzo. Ziarele relatează antrenamentul în reportagii mari.

Intrebat după antrenament, asupra formației echipei, d. Pozzo a răspuns: Ca ceva cert vă pot indica doar apărarea imediată Olivieri-Foni-Rava, asupra restului echipei voi mai reflecta.

Membrii guvernului vor asista la match.

Acestea sunt ultimele noutăți în legătură cu matchul dela Belgrad.

Interesul extraordinar găsește desigur explicație în faptul că Iugoslavia a reușit să dispună de Anglia.

Sportivii din țara vecină sunt curioși să vadă națională lor și în compania campioanei mondiale oficiale. Cu atât mai mult cu cât această nouă întâlnire este menită să confirme dacă performanța obținută în fața Angliei a fost numai accidentată, sau echipa Iugoslaviei este într'adevăr o formație atât de redutabilă care poate fi periculoasă și corifeiilor soccerului mondial.

Conștienți de importanța matchului, echipa Iugoslaviei va lupta desigur azi cu ultima sa energie pentru a câștiga matchul. Adversarii lor au o misiune extrem de dificilă, pentrucă pe de o parte au de apărat un prestigiu neștirbit și au de jucat încă două matchuri grele.

Conduce d. John Langenus, iar echipele vor alinia următoarele formațiuni:

Italia: Olivieri-Foni, Rava-Depetrini, Andreolo, Locatelli-Biavati, Serantoni, Piola, Meazza, (Chizzo), Colaussig.

Iugoslavia: Lovrici-Pozega, Dubac-Manola, Draghicevici, Lehner-Glisovici, Vuiadinovici, Petrovici, Matosici III, Perlici.

ALTE DOUA MATCHURI INTERNAȚIONALE PE CONTINENT

In același timp cu matchul dela Belgrad, alte două matchuri internaționale se vor desfășura la Varșovia și Copenhaga.

ELVEȚIA—POLONIA

La Varșovia, întâlnirea dintre Elveția și Polonia se anunță deasemenea foarte interesantă.

Elvețienii au mers anul acesta din succes în succes. Au învins Portugalia și Belgia în deplasare, iar pe teren propriu au dispus de Ungaria. Iată trei performanțe excelente cari etalează pe „șviterani" drept favoriți în matchul de azi.

DANEMARCA—FINLANDA

Un match internațional de dimensiuni modeste se va desfășura la Copenhaga, între selecționatele Danemarcei și Finlandei, în cadrul „Cupei Nordului".

Danezii după frumoasa lor comportare în acest sezon, împotriva Olandei, au jucat și câteva matchuri serioase în compania formației engleze Wolverhampton Wanderers.

Deși rezultatele obținute au fost slabe, danezii sunt mari favoriți în matchul de azi.

F.I. BUCUREȘTI ECHIPE	VENUS	SP. STUD.	RAPID	JUVENTUS	MATCHURI JUCATE	CÂȘTIGATE	NULE	PIERDUTE	Goaluri MARCATE	PRIMITE	PUNCTE
VENUS	D.	1-0 2-2	0-0 1-4	3-1 1-1	6	2	3	1	8	8	7
SP. STUD.	0-1 2-2	N	1-0 1-1	1-0 1-2	6	2	2	2	6	6	6
RAPID	0-0 4-1	0-1 1-1	A	0-1 4-0	6	2	2	2	9	4	6
JUVENTUS	1-3 1-1	0-1 2-1	1-0 0-4		6	2	1	3	5	10	5

CLASAMENTUL ECHIPELOR BUCUREȘTENE

Football Football Football Football Football Football Football

La ora 16

Soluția retrogradării, azi în Splaiu...

Victoria și Sportul Studențesc se întâlnesc într'un match, care nu admite compromis...

Juventus şi A. M. E. F. A. joacă pentru a termina... campionatul

Pe arena din Sploiu se dispută azi unul din matchurile, care soluționează problema retrogradării.

Victoria întâlnește pe Sportul Studențesc și, după rezultatul dela Obor, matchul acesta nu mai admite compromisul unui rezultat de egalitate. O partidă dureroasă pentru „toată" lumea și foarte grea pentru ciujeni. E. chipa aceasta, pe care o consideram ferită de riscurile retrogradării, a apărut în regiunea tristeții, dintr'odată, spre surprinderea tuturora.

O serie de rezultate slabe — consecința unor cauze mai puternice decât vina conducătorilor ciujeni — au adus Victoria într'o situație extrem de grea: să susțină matchul hotărîtor al anului — și poate al existenții sale — într'o deplasare făcută în condiții foarte vitrege.

Șansele echipelor. Anumite amănunte puțin tehnice, conduc la un echilibru suficient de stabil pentru a putea fi luat ca bază de pronostic.

In orice caz, în mod normal — și această normalitate este stabilită pe baza ultimelor comportări — Victoria nu ar putea obține decât cel mult un match nul. Insuficient pentru mântuire, căci la Timișoara, Chinezul joacă în plină zodie a dărniciei Ripensiste.

Nu are rost să mai facem procesul unor vremuri stupide. Să amintim însă că niciunia din grupările cari luptă azi pentru a evita retrogradarea, nu ar fi trebuit să trăiască acest sbucium penibil pentru unii.

Jocul? O luptă dela un capăt la celălalt al matchului. Spectacol? Cine preferă dansul tehnic încordării, însușirilor combative, nu are pentru ce veni la acest match, care este în primul rând o bătălie prea puțin tehnică.

FORMAȚIILE

Echipele vor juca în următoarele formații

SPORTUL STUDENȚESC: Mișu Constantinescu; Duce, Bădulescu; Tache, Drăgan, Mitan; Schulder, Marinescu, Constantinescu, Ștefănescu, Gică Popescu.

VICTORIA: Sepci; Cociuban I, Hanț (Felecan I); Pop IV, Pal, Nistor; Cociuban II, Szantay, Pop Vasile, Țărnău, Bocor,

Fără centru înaintaș

Unirea-Tricolor,

caută să doboare azi ultima piedică spre Divizia A

Unirea Tricolor dispută azi dimineață cel mai important match din câte i-au mai rămas de jucat. Adversarul este A. S. Constanța, unul din cei mai valoroși competitori ai grupei de sud a seriei estice și partida promite să fie intersantă și disputată la maximum.

IMPORTANȚA MATCHULUI

Pentru Unirea Tricolor, jocul de azi este foarte important, căci dacă nu îl câștigă, pierde majoritatea șanselor de promovare. Oborenii sunt talonați de aproape de Prahova, și care nu așteaptă decât ocazia de a se califica.

Prin urmare pentru bucureșteni nu există decât o soluție: să câștige. Se pune din nou problema unui match capital pentru Unirea Tricolor, un nou match în care nervii jucătorilor sunt puși la grea încercare. Vor rezista însă cu siguranță. căci știe fiecare că după match îi așteaptă destinderea...

A. S. C., ADVERSAR PERICULOS

Oaspeții sunt fără îndoială o echipă bună, care joacă totdeauna fără să se intimideze în fața unui public străin. Faptul că A. S. Constanța a suferit în ultimul timp câteva înfrângeri nu trebue să ducă la concluzia că echipa ar fi slăbit. Atunci constănțenii jucau cu câțiva oameni noi, în locul jucătorilor vechi concentrați. Acum, echipa este completă, la punct cu antrenamentul și deci la fel de periculoasă ca înainte de accidentele de cari am vorbit mai sus.

PUNCTUL DE INTREBARE AL MATCHULUI: CENTRUL ATACANT AL UNIRII.

Bucureștenii au nesansa să joace fără Alexandrescu, centrul atacant al echipei, pe care nu l'au putut înlocui. Matchul cu Macabyy numai prin această lipsă l-au pierdut și toți din cauza centrului atacant erau pe punctul să piardă și jocul cu Turda.

Azi joacă următoarea echipă: Crețeanu-Petrescu, Iliescu-Florea, Anghelache, Covaci-Dumitrescu, Alecu Andrei, Cristescu, Câmpeanu, Lulu Mihăilescu.

In cazul când Cristescu nu va corespunde în postul de centru atacant, va fi trecut fundaș, iar Petrescu în centru.

UNIREA TRICOLOR VA INVINGE

Nu numai pentrucă este absolut necesar dar si fiindcă este mai bună decât adversarul său.

Incontestabil că va fi o luptă strânsă dusă până la limita posibilităților ambilor adversari.

In sfârșit, un match calm...

o destindere necesară

„Vrem să ne apărăm șansele pentru Cupa Europei Centrale" — spunea un conducător arădean vorbind de matchul A. M. E. F. A.-Juventus.

Și în această afirmație nu este nici o exagerare de suporter cu orgoliu nemărginit.

Situația Cupei Europei Centrale face ca România să aibe șanse de a fi admisă în competiție cu două echipe.

Și cea de a doua echipă a României ar fi A.M.E.F.A.

Ar putea fi A. M. E. F. A. dacă Ripensia ar pierde cele două matchuri pe care le mai are de jucat.

Este — matchul acesta de pe Splaiu — un match inedit, așa cum nu am mai văzut din timpuri imemoriale. Un match liniștit, între echipe preocupate numai de a juca football.

Pentrucă Juventus nu mai poate pierde iar A. M. E. F. A. în afară de posibilitatea aceasta mai mult teoretică nu are nimic de așteptat dela întâlnirea aceasta.

Așa dar, vom putea vedea football.

Programul cuplat cuprinde azi două matchuri complimentare.

O luptă patetică urmată de o partidă calmă, armonizându-se deplin cu destinderea, care trebue să urmeze după o asemenea întâlnire.

Se întâlnesc două formații în formă. Juventus și A. M. E. F. A. s'au dovedit a fi în această parte finală a campionatului, echipele cu cea mai constantă și ridicată formă.

Un joc interesant tocmai prin caracterul acesta odihnitor, pe care îl prezintă.

In acest campionat disputat tot timpul sub marele semn al încordării, al nervozității și al luptei — iată însfârșit un match liber.

E ceva interesant, nu ?

FORMAȚIILE

A. M. E. F. A. : Gerold, Covaci, Slivaș ; Szurgy, Szabo, Szaniszlo ; Bermoser, Perneky, Pintea, Leb, Bătrân.

JUVENTUS : Sadowsky, Tătar, Dragomirescu ; Petrescu, Micu, Brandabura; Oană, Korony, Prassler (Zăinescu), Dunăreanu, Naciu.

Ruddy Wetzer

din nou antrenor și jucător la Rovine Griviţa

Craiova. — Ruddy Wetzer, fostul internațional și antrenor al grupării Tricolor CFPV, se află în localitate de o săptămână.

De Rusalii, Ruddy Wetzer a jucat în centrul liniei de atac a lui Rovine contra Vulturilor. S'a mișcat încet, dar a făcut câteva lucruri care au entuziasmat.

Wetzer I va rămâne aici timp de o lună, până ce Rovine va termina campionatul. „Ruddy" speră că antrenând pe Rovine înainte de ultimile partide, alb-roșii vor rămâne în Divizia B. Este probabil că Wetzer va și juca în cele câteva matchuri pe care le mai are Rovine Griviţa.

Jucătorii Sportului Studențesc vor lua azi masa împreună

Sportul Studențesc a întocmit aseară echipa pentru matchul de astăzi cu Victoria.

Iată cum se înfățișează : Mișu Constantinescu, Duce, Bădulescu, Tache Dumitrescu, Drăgan, Mitan, Schulder, Marinescu, Constantinescu-Grecu, Ștefănescu, Gică Popescu. Rezerve Remus și Manolescu.

După toate probabilitățile, Remus va juca în postul de inter stânga sau inter dreapta.

Toți jucătorii de mai sus sunt convocați astăzi de dimineață la ora 11 la sediul grupării de unde vor pleca să ia masa împreună.

Divizia B în provincie

DIVIZIA NATIONALA B
SERIA ESTETICA
GRUPA DE NORD
TIGHINA

Traian — Mihai Viteazul. Favorit Traian.

GRUPA DE SUD
BRAILA

Dacia Unirea — Prahova. Favorit Dacia-Unirea.

SERIA VESTICA
GRUPA DE NORD
TG. MUREȘ

Monopol — Ind. Sârmei. Favorit Monopol.

CAREI

Victoria — S. G. S. Favorit Victoria.

BAIA MARE

Tricolor — Universitatea. Favorit Tricolor.

ORADEA

Stăruința — Mureșul. Favorit Stăruința.

GRUPA DE SUD
ORADEA

C. A. O. — C. A. M. T. Favorit C. A. O.

LUGOJ

Vulturii—C. F. R. Simeria. Favorit Vulturii.

LUPENI

Minerul—Craiovan. Favorit Minerul.

Sport școlar în provincie

ORAȘTIE

LICEUL „AUREL VLAICU"-CLASA IV (INTERNI)-CL. IV (EXTERNI) 5-5 (3-3)

In cadrul orei strălucești, elevii clasei a patra s'au împărțit în două tabere, disputând un match de foot-ball. Criterii de alegere : internatul contra externatului.

După un match frumos și luptă asiduă între cambatanți jocul s'a terminat la egalitate, 5-5. Punctele au fost marcate de : Belea (2), Gârbea, Ciortea și Simtion pentru interni, iar pentru externi Gârbea (3) și Popescu (2).

Cel mai bun depe teren a fost Simtion Alexandru (intern), Belea și Vladislav s'au remarcat.

Au jucat formațiile :

INTERNI : Noaghiu, Simtion, Vladislav, Bratu, Farkaș, Văleanu, Ciortea, Bozianu, Belea, Bohanski, Alexoiu.

EXTERNI : Schmidt, Metesan, Gârbea, Izdrailă, Seewaldt, Revitea, Wunder, Herța, Popescu, Popa, Vulcu.

SIBIU

LICEUL GHEORGHE LAZAR CL. V B-CL. VI, CL. VII COMB. 4-3 (2-1)

Pe terenul liceului s'a disputat Joi 1 crt. matchul de foot-ball dintre susnumitele clase terminându-se cu victoria la limită a clasei a V-a B. Jocul a fost frumos și urmărit cu atenție de elevii și conducerea liceului. Punctele au fost înscrise pentru învingători de : Morariu, Popescu, Ben și Hodoroagă, iar Constantinescu. Tulbureanu și Schian pentru învinși.

D. Jean Marcu a conous formațiile :

CLASA V-a B : Grindeanu; Ciocan. Tutor ; Macarei, Pantu, Neamțu; Ben, Hodoroagă, Morariu, Mierescu, Popescu.

COMBINATA : Melidon : Olărescu, Grigorescu ; Omu, Constantinescu. Schian; Litră, Gligorea, Tulbureanu, Dan, Păunescu.

Football Football Football

Campionatul districtual

O etapă de lichidare

Campionatul districtual pe cale de lichidare programează azi o etapă calmă, şi cu o importanţă destul de redusă.

Cinci matchuri sunt programate pentru categoria I.

Iată-le:

MON. OFICIAL — S. T. B.

Leaderul seriei — care a pierdut într'un mod neaşteptat titlul de campion al districtului — joacă pe arena ACSA la ora 11, ultimul său match cu S. T. B.

Codaşii vor căuta să facă o figură cât mai frumoasă, acum când es din categoria I.

Totuşi leaderul este favorit.

IND. IUTEI — GLORIA

Partida are loc pe arena Iuta la ora 11.

După partidele făcute în ultimile săptămâni de aceste formaţii, gazdele sunt favorite.

PEBE — AV. SPORTIV

Invingătorii lui Adesgo întâlnesc pe arena ACSA, la orele 9.30 pe Av. Sportiv.

După neaşteptata victorie de săptămâna trecută, Pebe-ul ameninţă serios şansele Avântului, care caută să scape de retrogradare.

Indicăm totuşi match nul.

MILITARI — A.C.S.A.

Matchul are loc pe arena Militari la orele 17.45. Gazdele au tot interesul să termine campionatul cu o victorie.

Deoarece ACSA este actualmente în formă bună, suburbanii vor trebui să depună sforţări pentru a învinge.

LUPEASCA — ADESGO

Pe arena Turda, Lupeasca va căuta să obţină la orele 9, în dauna lui Adesgo, o victorie care să-i poată înlesni rămânerea în prima categorie.

Dată fiind dârzenia cu care Lupeasca ştie să lupte, acest lucru nu este exclus.

Iată clasamentele actuale ale:

Categoria I, seria A.

Mon. Of.	17	11	3	3	46:25	25
Metalloglob.	18	10	3	5	37:22	23
Vif. Dacia	18	9	3	6	44:37	21
Socec Laf.	18	8	4	6	37:27	20
Olympia	18	8	3	7	36:37	19
Gloria	17	7	3	7	37:38	17
Titanii	18	5	6	7	22:31	16
SET	18	5	4	9	20:41	14
Ind. Iutei	17	4	3	10	20:34	11
STB	17	2	6	9	27:34	10

Categoria I, seria B.

AGER	18	12	4	2	46:20	28
Leonida	18	12	2	4	43:22	26
Adesgo	17	11	1	5	49:22	23
Vergu	17	9	2	6	42:27	20
Militari	17	7	2	8	40:36	16
ASCAM	16	7	2	7	26:34	16
ACSA	16	6	3	7	39:30	15
Lupeasca	17	4	2	11	18:46	11
Av. Sportiv	16	3	3	10	20:43	10
Pebe	16	2	1	13	15:56	5

Iată şi restul programului de azi:

CATEGORIA II-a, SERIA A.

Metropola — Universul, teren S. T. B., ora 11, Bauer, Eugen, Vogl Em., Schwartz Vasile.

Colentina — C. Românească, teren Colentina, ora 17.45, Kleinikel Anton, Machiţescu, Simon Eugen.

C. F. R. B. Tr. — Zburătorii, teren B.T.M.T., ora 11, Gorgea, Nicoară, Logofătu.

Generala—Griviţa, teren Stadion, ora 11, Farkaş C., Dumitrescu Ion, Dumitrescu Eugen.

Biruinţa — Sp. Muncitoresc, teren Biruinţa, ora 17.45, Kallai Francisc, Dumitrescu M., Prof. Robu.

CATEGORIA II-a, SERIA B.

L. P. N. — Metalosport, teren Unirea, ora 17.45, Zamfirescu Z., Manolescu, Firan Teodor.

Ciclop — Stăruinţa, teren Militari, ora 9.30, Protopopescu P., Minicu Const., Mehrer W.

Victoria — Dâmboviţa, teren Iuta, ora 9, Weber, Alterescu J., Necşulescu.

Orfeus — Carmen, teren Velodrom, ora 9, Petrescu H., Ştefănescu J

Garaj Mihăescu — Arsenal, teren S. T. B., ora 9, Bărbulescu Ştefan, Schwartz Vasile, Sauciuc.

CATEGORIA III-a, SERIA A.

Delea Veche — E.F.A., teren Titanii, ora 11.

Suter — Grozăveşti, teren Colentina, ora 11.

Distribuţia — Fichet, teren Biruinţa, ora 11.

C. A. B. — Vremea, teren Arsenal, ora 11.

CATEGORIA III-a, SERIA B.

Băneasa — Dacia Traiană, teren Unirea, ora 9.

A. G. E. R. întâlneşte astăzi pe Tricolor (Călăraşi) în cadrul campionatului ligii de sud

Campionul districtului Bucureşti A. G. E. R., se deplasează azi la Călăraşi unde va întâlni formaţia campioană din localitate, Tricolor.

Matchul este destul de greu pentru bucureşteni, însă este sigur că electricienii vor repeta figura făcută în faţa Monitorului.

Apoi, chiar acum un an când aceste grupări jucau în divizia C., Bucureştenii au învins în deplasare pe adversarul de astăzi cu 9-1.

A. G. E. R.-ul va întrebuinţa aceeaşi formaţie de Miercuri, adică :

Frenkel I, Frenkel, II, Creţu I, Şerban, Sile Iordăchescu, Creţu II, Pall, Lăpuşneanu, Cristoloveanu şi Sandu Petrescu.

Vor mai face deplasarea Hecht şi Abramovici.

Caravana este condusă de d. Pamfil Nistor.

MARE SUCCES
Amintiri... Vinurile mele
de
IANCU BREZEANU
EDIŢIA II-a de vânzare la toate librăriile

Bosch

Cumpărând produse BOSCH achiziţionaţi experienţa a cinci decenii.

De câte ori cumpăraţi o nouă serie de bujii Bosch, un magnetou, o bobină sau unul din faimoasele faruri BOSCH veţi avea întotdeauna siguranţa că aţi obţinut cele mai excelente produse. Două generaţii de lucrători experţi şi specializaţi, cele mai moderne instalaţiuni de fabricare, imense laboratoare de încercări, toate acestea vă garantează că aţi cumpărat „cel mai bun dintre cele mai bune". Cereţi întotdeauna numai produse BOSCH.

LEONIDA & Co. Bucureşti şi sucursale
Se găsesc în toată ţara, la orice magazin de specialitate

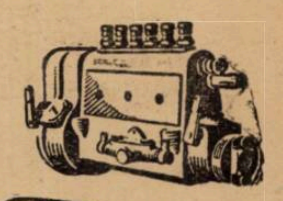

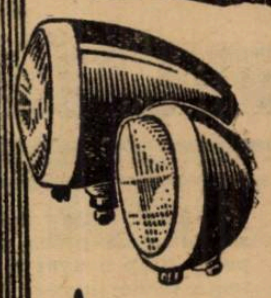

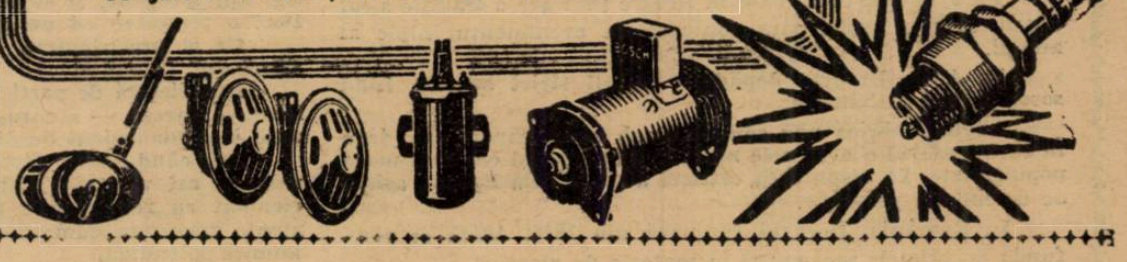

Din lumea cluburilor mici

● CAMPIONUL districtului Sibiu este echipa Muncitorii care a învins S.S.S. cu 2—1 (1—0).

● D. MIHAIL PETRESCU se bucură de multe simpatii în rândurile arbitrilor.

Aceasta a fost confirmată aseară în adunarea generală

● D. RAŢIU VASILE a fost delegat la tuşe la jocul Juventus — A.M.E.F.A., în locul d-lui Vasilescu Bartholomeu.

● LAPUŞNEANU centru atacant al A.G.E.R.-ului, a fost serios lovit în matchul cu Monitorul Oficial.

● D. RADU BARBULESCU excelentul jucător al Caramenului, a reuşit la examenul oral al arbitrilor.

CONVOCARI

● Clubul sportiv „PLEŞOIANU" convoacă pentru Duminică 4 Iunie ora 10 la antrenament următorii jucători : Gh. Popescu, George Negulescu, Micu I, Micu II, Barta M., Băltăreţu Ion, Görbe Iosif, Ceacu C-tin, Puiu Anghel, Nela, Gaiu, Jean Câmpeanu, N. Valeriu şi Dobre Ştefan.

Iar la ora 16 sunt convocaţi următorii jucători de ping-pong: Puiu Anghel, Micu I, Micu II, George Negulescu, Gh. Stoicescu, N. Stoicescu, Nica, Doliş şi Lulu.

● A. S. BIRUINŢA convoacă toată echipa astăzi 4 crt., la orele 16 pe terenul propriu, toată echipa I-a în vederea matchului cu Sp. Muncitoresc fiind convocaţi în mod special jucătorii : Nelu Popescu-Oulet şi Bratu Mihail.

● SPORTUL MUNCITORESC convoacă azi la ora 8,30 fix pe terenul Stadion în vederea deplasării pe terenul Biruinţa următorii jucători ai echipei prime :

Slăvescu O., Molnar I., Stoenescu T., Marinescu A., Ionescu Ş., Ciuraru I., Şerbănescu I., Marinescu I., Nicolae D., Radu N., Ionescu C., Popescu D., Hariga J.

Cei care vor absenta vor fi aspru sancţionaţi.

● INDUSTRIA IUTEI convoacă azi la ora 9 precis pe terenul său următorii jucători în vederea matchului cu Gloria : Cristescu V., Lerany, Cristescu G., Decu, Szabo, Creţea, Mitran, Creţu, Ion, Vanea, Cimpoeru, Marin şi Milica.

● C. S. OLYMPIA convoacă pentru astăzi dim. la orele 9 toţi jucătorii şi foştii jucători la sediu din Alea Suter pentru referinţe cu ocazia zilei sporturilor din 8 Iunie.

● „VERGU" convoacă pentru astăzi 4 crt. la ora 7.30 la sediul din str. Th. Speranţia, în vederea deplasării după terenul „A.N.E.F." următorii jucători : Ciucu, Condeescu, Heriotu, Georgescu, Gogu Marin, Alexandrescu Zaharia, Călinescu, Ştefănescu, Dudaş, Ghiorghiu, Ionaşiu, Pometcu, Carianopol I şi II, Ionescu D., Dicu, Pavelescu, Romulus, Frate, Tony Dumitrescu, Nicolae, Ivănescu, Marinescu Gh. şi Traian precum şi ceilalţi jucători.

Cei ce vor absenta vor fi aspru sancţionaţi de „F.R.F.A.". Sunt rugaţi a duce şi echipamentul ce-l au asupra lor.

● VICTORIA DOROBANŢI provoacă echipa „A. S. Herăstrău" la un match de football Duminică, 4 Iunie 1939, pe terenul Herăstrău, la ora 4 d. a. Echipa: Luca, S. Rogozea, Costică ; Bebe, Ticu, Tie ; Nicu, Toma, Sandu, Creţeanu, Spirea; rezerve: Vali, P. Niculescu, G. Moldoveanu.

● „VULTURII CARPAŢILOR" convoacă Duminică 4 Iunie c., orele 8 dim. la sediu str. Toamnei nr. 115 pe toţi jucătorii săi pentru antrenament.

Absenţele vor fi aspru sancţionate.

Telefon-Club rămâne în Divizia B dacă învinge astăzi pe Fr.-Română

Arena din Splai găzduieşte astăzi dim. matchul dintre Telefon-Club şi Franco-Română din Brăila. Un match, de care, în caz de victorie, beneficiază numai bucureştenii. Aceştia din urmă au greaua misiune de a învinge astăzi pe brăileni pentru a nu trece la o categorie inferioară : onoarea. In schimb, Franco-Română luptă astăzi doar pentru a demonstra că nu merită locul în care este situată.

Intr'adevăr, singură Franco-Română a putut învinge în toamnă pe Unirea Tricolor. Adversarul de astăzi, Telefon Club, l-a învins cu concludentu lscor de 5-0 la Brăila. Telefon-Club beneficiază de avantajul terenului şi pe lângă revanşa pe care trebue s'o ia, nu va desconsidera însă cele două puncte care o poate salva.

Un match nul ar împăca pe ambii combatanţi.

Turda şi Mociorniţa luptă astăzi pentru a evita retrogradarea

Pe arena din Ghencea se întâlnesc astăzi două vechi rivale, într'un match decisiv, de oarece învingătorul scapă de retrogradare. Rivalitatea dintre aceste două echipe bucureştene a existat la onoare, la Divizia C, şi acum în Divizia secundă.

La onoare ambele fiind fruntaşe, au promovat în C, unde fiind capi de serii s'au războit pentru desemnarea campionului. Abia în trei ediţii, Turda a putut depăşi la limită Mociorniţa. Astăzi însă, întâlnirea are loc pentru Divizia B şi amândouă fiind ameninţate de retrogradare, lupta dintre ele se dă pentru a evita soarta tristă a retrogradării.

Echipa din Ghencea beneficiază astăzi de avantajul terenului, însă forma actuală cât şi rezultatele obţinute în ultimul timp de Mociorniţa nu-i poate desemna câştigători siguri. In orice caz, matchul furnizat de ele va fi din cele mai bune şi echipa cu condiţia fizică perfectă va câştiga. Acordăm încrederea unei victorii la limită a gazdelor.

Un derby la S. T. B.

Universul - Metropola

Campionul categoriei a II-a, Universul susţine astăzi la ora 11 pe terenul S. T. B, ultimul match din acest campionat.

Adversarul campionilor este de data aceasta Metropola, a doua echipă clasată.

Noi credem partida deasupra aşteptărilor dată fiind ambiţia cu care vor juca combatanţii:

Universul ţine neapărat să nu piardă, iar Metropola are o mare ambiţie să învingă pe campioni.

Trebue să menţionăm că adversarii se bucură de aceleaş forţe astfel că matchul va fi strâns.

Universul are prima şansă.

AZI LA BANEASA

SE VA DISPUTA DERBYUL ROMÂN

TARZAN SAU HALMEI? — NAPLOM, BUBUREL ŞI BRANCAS SE INTALNESC IN PREMIUL DE IUNIE

Acum câteva decenii unul din Lorzii Derby a avut ideia să înfiinţeze proba care îi poartă numele. Proba care după puţin timp a avut o celebritate mondială, fiind adoptată de toate ţările în cari hipismul cunoaşte existenţe efemere cât şi de acelea în care se află pe primul plan.

Derbyul este cursa care în fiecare ţară are o tradiţie a lui specifică, este proba care contează ca evenimentul hipic al anului.

In Apus, Derbyul depăşeşte cadrul strict sportiv, fiind sosocotit ca o sărbătoare.

Anglia, fabrica pur sângelui, sub acest raport este ţara în care Derbyul a avut cele mai mari onoruri şi cea mai mare popularitate. La disputarea clasicei dispute dela Epsom, asistă de de mii de persoane.

In România, Derbyul fiinţează din 1875. Adică se confundă cu primele începuturi în materie de alergări.

Este idealul crescătorilor şi proprietarilor, este ca şi aiurea, cursa care desemnează campioni, visul tuturor cari iubesc caii. Multe din ediţiile Derbyului român au cunoscut mari succese, succese cari dacă păstrăm proporţiile pot fi considerate ca acelea ale curselor similare din Occident.

Azi pe hipodromul Jockey Clubului se dispută ediţia 1939 a Derbyului român. Se va desemna campionul generaţiei de trei ani indigene, şi se va unge un nou fruntaş al turfului. Deci o reuniune cu un caracter festiv.

Ca şi precedentele, ediţia din anul curent se prezintă admirabil.

Beneficiază de participarea unui element de ridicată valoare — Tarzan — a cărui carieră este un lung şir de succese, unul mai concludent decât altul.

Azi, când se va desemna campionul trei anilor, cei mai valoroşi cai vârstnici dispută premiul de Iunie. Naplom, un element cu remarcabile posibilităţi, va fi înfruntat de elemente valoroase, cum sunt Brancas şi Buburel. Disputa lor se anunţă splendidă.

In concluzie reuniunea estivală de care ne ocupăm, este de un ridicat standard sportiv, este la înălţimea unei „Derby day".

Palmaresul Derbyului român

1875 **Giseida**, eapă din Royale Navarre şi Miss Anette, a D-lui Al. Baiş . . . . . 5.000 Lei
1876 **Cora**, eapă, murgă, din Octave şi Alice I, a D-lui Col. Blaramberg . . . . . 6.000 „
1877) Intrerupte alergările din cauza războiului.
1879 **Roland II**, arm. roib, din Roland I şi Dusînca, al D-lui Ioan N. Lahovary . . . . . 2.000 „
1880 **Vesta**, eapă, murgă, din Octave şi Validée a D-lui Col. C. Blaramberg . . . . . 5.000 „
1880 **Vesta**, eapă, murgă, din Octave şi Validée a D-lui Col. C. Blaramberg . . . . . 3.000 „
1880 **Vesta**, eapă, murgă, din Octave ş Validée, a D-lui Col. C. Blaramberg . . . . . 5.000 „
1881 **Monarque**, arm. murg, din Octave şi Yelva, al D-lui Col. C. Blaramberg . . . . . 3.000 „
1881 **Mars II**, arm., murg, din Mirabeau şi Miss Froylac, al D-lui Al. Marghiloman . . . . . 5.000 „
1882 **Monarque**, arm., murg, din Octave şi Yelva, al D-lui Col. C. Blaramberg . . . . . 4.000 „
1882 **Ourangan**, arm., negru, din Gitano sau Alençon şi Glanca, al D-lui Col. C. Blaramberg . . . . . 4.000 „
1882 **Ourangan**, arm., negru, din Gitano sau Alençon şi Glanca, al D-lui Col. C. Blaramberg . . . . . 4.000 „
1883 **Meteor**, arm., roib, din Feu d'Amour şi L'Ingenue, al D-lui Col. C. Blaramberg . . . . . 4.000 „
1885 **Prim**, arm., murg, din Gantelet şi Pyrenees, al D-lui Col. C. Blaramberg . . . . . 2.500 „
1887 **Vijelia**, eapă, roaibă, din Touchet şi Vittoria, a Col. C. Blaramberg . . . . . 3.000 „
188 **La Gondola** eapă, murgă, din Gantelet şi Oceana, a D-lui Col. C. Blaramberg . . . . . 4.000 „
1889 **Loteria**, eapă, murgă, din Gantelet şi Lady Bess, a D-lui Al. Marghiloman . . . . . 4.000 „
1890 **Cartuş**, arm., murg, din Gareth şi Oceana, al D-lui M. Marescu . . . . . 4.000 „
1981 **Saint-Cyrien**, arm., roib, din Boiador şi Saint-Cyrienne, al D-lui Al. Marghiloman . . . . . 4.000 „
1892 **Saint-Cyrien**, arm., roib, din Boiador şi Saint-Cyrienne, al D-lui Al. Marghiloman . . . . . 4.000 „
1893 **Partisan**, arm., roib, din Challumeau şi Pajtăsné, al D-lui Al. Marghiloman . . . . . 4.000 „
1894 **Darling**, eapă, murgă, din Indien III şi Pisca-dylly, a D-lui Col. N. Vlădoyanu . . . . . 4.000 „
1895 **Oltu**, arm., murg, din Poulet şi Landrecies, al D-lui M. Marescu . . . . . 4.000 „
1896 **Paradox**, arm., roib, din Villeroy şi Pajtăsné, a D-lui Al. Marghiloman . . . . . 9.600 „
1897 **Pajeră**, eapă, murgă, din Sledge şi Pajtăsné, al D-lui Al. Marghiloman . . . . . 10.300 „
1898 **Eole**, arm., murg, din Volant şi Unda, al D-lui Mihail Marescu . . . . . 12.900 „
1899 **Melingue**, arm., murg, din Sledge şi M-elle Clairton, al D-lui Al. Marghiloman . . . . . 13.150 „
1900 **Ardeal**, arm., roib, din Goum şi Arrivée, al D-lui Al. Marghiloman . . . . . 15.700 „
1901 **Argeş**, arm., roib, din Sledge şi Arrivée, al D-lui Al. Marghiloman . . . . . 16.650 „
1902 **Cobzar**, arm., roib, din Sledge şi Cobweb, al D-lui Al. Marghiloman . . . . . 16.000 „
1904 **Mărăşeşti**, arm., murg, din Racontent şiLedy Commissioner, al D-lui G. Negropontes . . . . . 19.000 „
1905 **Stânca**, eapă, murgă, din Callistrate şi Sagesse, a D-lui Al. Marghiloman . . . . . 20.300 „
1906 **Tina**, eapă, roaibă, din Enterprise şi Irish Rose, a D-lui G. Negropontes . . . . . 22.200 „
1907 **Val Vârtej**, arm., murg, din Solon şi La Vedette, al D-lui Al. Marghiloman . . . . . 21.500 „
1908 **Whig**, arm., murg, din Collar şi Winifred II, al D-lui Al. Marghiloman . . . . . 24.000 „
1910 **Vifor**, arm., murg, din Solon şi La Vedette, al D-lui Al. Marghiloman . . . . . 24.300 „
1911 **Freamăt**, arm., murg închis, din Solon şi Finlas, al D-lui Al. Marghiloman . . . . . 24.600 „
1912 **Whisky**, arm., murg, din Solon şi Winifred II, al Hergheliei Albatros . . . . . 25.600 „
1913 **Zori-de-Zi**, arm., murg, din Collar şi M-rs Despard, al Dlui Al. Marghiloman . . . . . 26.700 „
1914 **Fleac**, arm., murg închis, din Solon şi Flamura, al D-lui Chd. Durnell . . . . . 29.100 „
1915 **Frasin**, arm., murg, din Solon şi Finlas, al D-lui Al. Marghiloman . . . . . 28,100 „
1916 **Dristor**, arm., murg, din Solon şi Dina, al D-lui Al Marghiloman . . . . . 38.650 „
1917 întrerupte din cauza războiului.
1919 **Fluieraş**, arm., murg, din Imari şi Flamura, al D-lui Col. C. Răzvan . . . . . 10.000 „
1920 **Roşcova**, eapă, murgă, din Zori-de-Zi şi Ramura, a D-lui Al. Marghiloman . . . . . 24.600 „
1921 **Flagneta**, eapă, murgă, din Dristor şi Flamura, a D-lui Al. Marghiloman . . . . . 35.700 „
1922 **Ghici?**, arm., murg, din Zori-de-Zi şi Garoafa, al D-lui Al. Marghiloman . . . . . 57.800 „
1923 **Taifun**, arm., murg, din Cali o'the Wild şi La Tourbie al Grajdului Maltezeanu . . . . . 89.600 „
1924 **Lefter**, arm., murg, din Zori-de-Zi şi Lalea, al d-lui Al. Marghiloman . . . . . 115.300 „
1925 **Lulli**, arm., murg din Swynford şi Grassy al d-lui G. Negropontes . . . . . 182.500 „
1926 **Banu Mărăcine** a. r. din Tökfilkö şi Bistriţa, al d-lui S. Schwartz . . . . . 242.000 „
1927 **Maltezi II**, a. m. din Defensor şi Morelli al Herghelei Sasca . . . . . 392.300 „
1928 **Ghiaur**, a. m. închis, din Zori-de-Zi şi Garoafa, al Grajdului Marghiloman . . . . . 402.200 „
1929 **Satrap**, a. m. din Prédicateur şi Szerencse al Herghelei Balc . . . . . 462.000 „
1930 **Coquin** a. m. din Favara şi Code al d-lui I. Schlesinger . . . . . 464.800 „
1931 **Bar le Duc**, a. r. din Prince d'Orange II şi Barcika al d-lui C. Diamantescu . . . . . 501.100 „
1932 **Leu**, a. m. din Light-Hand şi Collenne al d-lui G. Negropontes . . . . . 508.500 „
1933 **Scârbă mică** a. m. din Prince d'Orange II şi Sirena al d-lui S. Schwartz . . . . . 200.000 „
1934 **Toing**, a. m. din Blue Boy şi Tamborina a d-lui General G. Moruzzi . . . . . 200.000 „
1935 **Pipico**, a. r. din Sanskrit şi Lenuţa al d-lui G. Negropontes . . . . . 200.000 „
1936 **Gorgos**, a. m. din Ghiaur şi Garoafa, al d-lui Lt. C. Dumitrescu . . . . . 200.000 „
1937 **Bastard**, a. m. din Defensor sau Leander şi Goriţa al d-lui Maior V. Moisescu . . . . . 300.800 „
1938 **Oştean** a. m. din Satrap şi Orange Flower al d-lui R. Polizu-Micşunescti . . . . . 299.300 „

Concurenţii şi şansele lor

Vom proceda prin eliminare, LUŢICA a plecat din rândurile concurenţilor de welter handicapuri. De aci şi până la derbyşti este o mare diferenţă. Nu poate face mare lucru.

STAPAN a câştigat două handicapuri. In alte companii însă. Este surclasat faţă de un cal de valoarea lui Tarzan. Il eliminăm şi pe el din selecţia noastră.

NAE este un cal util. Atâta tot însă. In plus distanţa este lungă pentru el. Nu i se poate vedea o şansă regulată.

MAZEPA n'a reuşit până acum să încheieteze pe Tarzan. In plus are o deosebită afecţiune pentru parcursurile lungi. Cu greu i se poate vedea o şansă regulată.

OLAF în handicapuri a marcat performanţe bune. N'a existat însă faţă de vedete în Bienal.

Nu poate fi recomandat nici ca un outsider.

HARŢA a cauzat în anul curent numai deceptii. Nu mai este valoroasa ţapă din anul trecut. Ne îndoim că se va reabilita. Dealtfel şi la lucru nu dă satisfacţie.

RĂSVRATIT în premiul Greceanu a realizat o bună performanţă. Fără să-l arate însă candidat de Derby.

ROY traverseză o perioadă de completă transformare. Il trebue însă o îmbunătăţire prea radicală, neverosimilă pentru a fi considerat concurent cu veleităţi.

BOCK se află în aceiaş categorie. Mai mult decât o figură oncrabilă nu îi se poate pretinde.

HALMEI l-a urmat la sosire pe Tarzan în cele două probe premergătoare Derbyului.

In premiul Merghiloman şi-n premiul Bienal.

Armăsarul se bucură de confienţa deplină a anturajului.

TARZAN a făcut tot ce l s'a cerut. A câştigat anul acesta toate probele importante ale trei anilor.

Din cele mai sus expuse ar urma ca Tarzan să câştige. Se pretinde că roibul nu duce distanţa.

Nu vedem care ar fi temeinicia acestei supoziţii. Roibul şi-a învins adversarii pe toate distanţele.

N'a câştigat Bienalul pe 2100 de metri?

Pe hârtie are asupra lui Halmei un avantaj de 7 kilograme. O adevărată casă. Motiv care ne determină să-l recomandăm cu multă convingere. Din partea lui Halmei se poate scompta o figură frumoasă.

— Indicăm: TARZAN, Halmei, In aceiaş situaţie se află Bock. | Bock.

Ce ne declară antrenorii

Găsim interesant să împărtăşim cititorilor opiniile antrenorilor principalilor competitori, Tarzan şi Halmei, precum şi păreri a doi profesionişti neutri: Deinbeck şi W. Gill.

ION GHEORGHE

„Tarzan până acum şi-a întrecut adversarii cu mare uşurinţă. I-a întrecut cu nenumărate lungimi. Nu văd dece nu s'ar repeta figura. Am mare încredere în Tarzan şi cu greu pot pierde acest Derby. Intre pensionarul meu şi ceilalţi concurenţi este o mare diferenţă."

B. GABENS

Antrenorul lui Halmei este foarte optimist.

„Halmei — spune Gabens — se află în maximum de formă. Cred că va câştiga Derbyul".

M. DEINBECK

Deinbeck, unul din rutinaţii antrenori ai turfului nostru, format la şcoala lui Durneil, foarte documentat ne declară:

„Tarzan este superior de o clasă adversarilor din Derby. I-a învins regulat pe toate distanţele uşor. Ar trebui să câştige din nou. Tarzan este favoritul meu."

W. GILL

„Tarzan este greu de bătut. Lui Halmei, principalul adversar din clasica întrecere i-a dat în Bienal 5 kilograme şi l-a învins. La greutate egală nu văd dece nu l-ar întrece pe Halmei pe care în premiul Marghiloman l-a învins cu mare uşurinţă. Mă îndoesc că vreunul din competitorii Derbyului pot rezista pointei de viteză a lui Tarzan.

PRONOSTICURILE PRESEI

ZIARELE	Premiul Biscuit	Premiul Polonium	Premiul Domnişoarelor	Derby Român	Premiul De Iunie	Premiul Domnişorilor	Pr. M-elle de Joinville
Universul-Sport	Très Pratique Talalka	Puişor Silver Prinţ	Betty Maffia	Tarzan Halmei	Naplom Buburel	S. O. S. Lecaude	Frunză Rubin
Gazeta Sport.	Talalka Très Pratique	Event Puişor	Maffia Betty	Tarzan Halmei	Naplom Buburel	S. O. S. Li mare	Frunză Rubin
Universul	Carmen Talalka	Ticu Drapel	May Day Agitatote	Tarzan Halmei	Naplom Brancas	S. A. S. Lecaude	Frunză Hop şi eu
Curentul	Vigo Très Pratique	Event Ticu	Betty May Day	Tarzan Halmei	Naplom Buburel	S. O. S. Li mare	Frunză Rubin
România	Balsors Très Pratique	Puişor Silver Prinţ	Maffia Betty	Tarzan Halmei	Naplom Buburel	S. O. S. Lecaude	Rubin Frunză
Timpul							
Porunca Vremii	Talalka Conita II	Silver Prinţ Puişor	Maffia Mai Day	Halmei Tarzan	Brancas Naplom	S. O. S. Barcău	Rubin Frunză
Ordinea	Vigo Très Pratique	Silver Prinţ Puişor	Maffia May Day	Tarzan Halmei	Gr. Schwartz Naplom	Lecaude S. O. S.	Spătar Rubin
Seara	Très Pratique Carmen	Puişor Drapel	Maffia Betty	Halmei Tarzan	Brancas Naplom	Lecaude S. O. S.	Hop şi eu Rubin
Semnalul	Talalka Balsors	Răzleţ Drapel	Maffia Betty	Halmei Tarzan	Naplom Brancas	Găman S. O. S.	Frunză Hazliu
Evenimentul	Conita II Carmen	Răzleţ Belea II	May Day Betty	Tarzan Halmei	Naplom Brancas	S. O. S. Lecaude	Frunză Goblin
Cei mai indicaţi	Talalka 3 Très Pratique 2 Vigo 2 Balsors 1	Puişor 3 Răzleţ 2 Silver Prinţ 2 Event 2 Ticu 1	Maffia 6 Betty 2 May Day 2	Tarzan 7 Halmei 3	Naplom 7 Gr. Schwartz 1	S. O. S. 7 Lecaude 2 Găman 1	Frunză 6 Rubin 2 Spătar 1 Hop şi eu 1

CELELALTE CURSE

PREMIUL BISCUIT

Tres Pratique are câteva bune comportări la activ, exceptând ultima când a decepţionat. Aceasta inisă într'o cursă de băeţi de grajd. Suntem convinşi că radicalul lui eşec nu se datorează valorei lui.

Credem că de astă dată cu un jocheu se va realibita. Dacă Talalka arată forma din Ungaria poate câştiga. Prudent este însă să o vedem cum se comportă la noi. O bună şansă mai are Vigo.

Indicăm: TRES PRATIQUE, Talalka, Vigo.

PREMIUL POLONIUM

Silver Prinţ şi Puişor se remarcă la prima vedere. Oricât de nenorocos ar fi Puişor, îl instalăm favorit.

In actuala staţiune n'a lipsit dela sosire. Precizăm însă că Silver Prinţ va fi redutabil. O menţiune pentru Event care se află în progres de formă.

Indicăm: PUIŞOR, *Silver Prinţ*, Event.

PREMIUL DOMNIŞOARELOR

In lupta finală vor conta probabil Maffia, Betty şi May Day. Betty a debutat promiţător. Posedă o apreciabilă viteză. Va avea însă mult de luptat cu Maffia care galopează bine la antrenament. May Day va face frumoasă figură.

Indicăm: BETTY, *Maffia*, May Day.

DERBYUL ROMAN

A se vedea comentariul separat.

PREMIUL DOMNIŞORILOR

S. O. S. este elogios recomandat de ultima lui victorie.

In condiţiuni normale credem că va birui.

Indicăm: FRUNZA, *Rubin*, Hop şi eu.

Pentru locul al doilea alegem pe Lecaude

Indicăm: S. O. S., *Lecaude*.

PREMIUL DE IUNIE

Credem că Naplom va dispune de Buburel.

Indicăm: NAPLOM: **Buburel**.

PREMIUL M-ELLE DE JOINVILLE

Frunză, Rubin şi Hop şi eu vor conta în lupta finală.

Frunză este specialista distanţei. In plus beneficiază de o formă mult mai bună decât adversarii ei.

Aceste considerente ne determină s'o instalăm favorită.

Hop şi eu se loveşte de inconvenientul distanţei. Totuş nu va lipsi dela sosire. Rubin pare bărat de Frunză.

Indicăm: FRUNZA, *Rubin*, Hop şi eu.

CONCURENŢII PROBABILI

Premiul BISCUIT
20.000 lei — 1400 metri (P. L)

Vigo	43	I. Oprescu
Alice	40	N. Florescu
Gloria	50	0
Très Pratique	57½	N. Ilinca
Caiafa	55½	Tasim
Sukoro	62½	Cristea R.
Carmen	61½	Nicodin
Conita II	52	0
Balsors	55½	R. Cristea
Talalka	48½	Tănase
Fioretta	49½	0
Belea II	47½	0

Pr. POLONIUM — W. h'cap
25.000 lei — 1600 metri

M. en Avant	69	0
Silver Prinţ	61½	J. Gill
Drapel	60½	N. Ilinca
Caiafa	60	0
Ticu	56	R. Cristea
Puişor	53	M. Mullot
Gloria	52	0
Răzleţ	49½	Tasim
Event	47	Logofătu
Belea II	49½	Tănase

Premiul DOMNIŞOARELOR
40.000 lei — 900 metri

Maffia	50	Şt. Iosza
Agitatote	55	J. Gill
Rada III	50	0
Jagodka	50	0
Betty	50	A. Cucu
Blue Girl	50	0
May Day	50	Tănase
Mircioaia	50	Logofătu

DERBY ROMAN
45.000 lei plus intrările
2400 metri

Răzvrătit	58	Şt. Iosza
Bock	58	R. Vincent
Roy	58	M. Mullot
Almaş	58	0
LunatecB	58	0
Olaf	58	V. Huţuleag
Cosac	58	0
Măcieş	58	0
Străjer	58	0
Realist	58	0
Tarzan	58	N. Ilinca
Blanc	58	0
Isvor	58	0
Ciocârlan	58	0
Harţa	56½	x
Mazepa	58	Tănase
Luţica	56½	J. Gill
Tricolor	58	0
Celine II	56½	0
Stăpân	58	Cucu
Nae	58	x
Ali Baba	58	0
Halmei	58	R. Cristea

Premiul DOMNIŞORILOR
40.000 lei — 900 metri

Li Mare	52½	A. Cucu
Găman	52½	0
S. O. S.	55	R. Cristea
Lecaude	55	R. Vincent
Barcău	52½	0

Premiul DE IUNIE
100.000 lei — 2100 metri

Boeru	48	0
Naplom	64	N. Ilinca
Codru	55½	0
Corsar	56½	L. Rosso
Buburel	58½	R. Vincent
Brancas	60	A. Cucu

Pr. M-ELLE DE JOINVILLE
H'cap — 35.000 lei — 2400 m.

Biribi	64	G. Enescu
Hazliu	64	M. Mullot
Goblin	61	0
Rubin	60½	R. Cristea
Getta	60½	0
Frunză	59	J. Gill
Afurisit	58	0
Hop şi eu	57½	A. Cucu
Spătar	52	Tasim
Almaş	50½	L. Rosso
Nacelle d'Or	44	0

Un mare joc austriac azi

Jocul austriac de astăzi va începe cu 297.946 lei.

Este probabil ca pariul de astăzi să cunoască o mare animaţie.

Aşa că nu este exclus ca plafonul de 700.000 lei să fie atins.

In acest caz, dacă nu va exista nici un buletin cu şapte câştigători, suma se va da buletinului sau buletinelor care vor indica numai şase.

INFORMAŢII

● **ZIARUL nostru a indicat eri opt câştigători.**

● SE ADUCE la cunoştinţă publicului că biletele pentru cel de-al doilea concurs Hipic Internaţional, se găsesc spre vânzare la Agenţia Wagons Lits Cook (Palatul Adriatica), Calea Victoriei.

Pentruca orice spectator să aibă locul său în tribună biletele sunt numerotate.

Intrarea la Tribuna A. B. C. se va face prin Piaţa Hipodromului Băneasa Trap, iar intrarea la Tribunele populare, prin Piaţa Jokey-Club Băneasa.

● EVENTUL va funcţiona azi la Băneasa în cursa a doua cu a treia (Premiile Polonium şi Domnişoarelor) şi a şasea cu a şaptea (Premiile Domnişorilor şi M-elle de Joinville.

● IN ULTIMUL moment s'a decis ca Stăpân să fugă în Derby. Va fi încălecat de Cucu.

Din această cauză Nae a rămas fără jocheu. Până eri seară nu se luase o hotărâre în privinţa călăreţului care va pilota pe roib.

Deasemeni în cursul dimineţei de azi se va desemna jocheul care va încăleca pe Harţa.

● **DERBYUL va fi radiodifuzat.**

IERI LA BANEASA TRAP

Joppa Hanover l-a învins pe Haron în premiul Coandă

Excelenta performanță a lui Ghid, Gruia, Eftin și Casatca în forma

Socetatea Hipică Română ne-a prezentat eri la Băneasa Trap o reuniune interesantă.

Toate alergările au fost spectaculoase, pe placul publicului care a asistat în număr mare.

Ne bucurăm sincer, de noul succes al forului conducător de trap.

Felul cum înțelege această so-

CERKASOV

cietate să deservească interesele trapului, îi face cinste.

JOPPA HANOVER, CAMPIOANA A TURFULUI

Premiul general C. Coandă a avut darul să ne edifice asupra celui mai bun trăpaș dela noi.

Alergarea s'a terminat în favoarea iepei americane Joppa Hanover, pentru care Haron a fost un adversar facil.

Joppa Hanover putea câștiga și mai net.

Pensionarul grajdului Cemi a făcut o cursă curagioasă.

A rămas elementul valoros din trecut.

GHID A MARCAT CEA MAI BUNA VALOARE DIN CARIERA

O excelentă performanță a realizat Ghid, în a doua repriză a premiului Micăuți. Fiul lui Texas dădea avantagii importante unor trăpași care știu să meargă.

Pierzând plecarea, Ghid a fost nevoit să meargă 1300 de metri într'o alură puternică.

A câștigat totuși, ceeace ne face să fim foarte optimiști cu privire la viitoarea carieră a lui Ghid.

CEILALȚI CAȘTIGATORI

Din ceilalți câștigători ne-au plăcut Elly, Gruia, Zeta, Dorna și Casatca.

Ultima a învins într'un lot pretențios.

Informații

IERI LA BANEASA TRAP

● AU FOST distanțați :

Taina, în premiul Otranta, pentru galopuri repetate.

Bruma II, în premiul Magda, pentru același motiv.

Centaur, în premiul Nervus Rerum, pentru mers neregulat.

Pingerton, în premiul Mogoșoaia, pentru galop la sosire.

Ghimp, în aceeași cursă, pentru galopuri repetate.

Bistricoiara, în remiul Natalis, pentru mers neregulat.

Domnia, în același premiu, pentru galopuri repetate.

Coconaș, în premiul Mon Tresor, pentru galop la sosire.

● ȘI-AU CORECTAT recordul carierii :

Gruia, cu 0,1 secunde, a coborit la 1.26.2.

Eftin, cu 2,3 secunde; a ajuns la 1.28.5.

Zenit, cu 2,1 secunde; noul record e 1.30.5.

Dor de Ducă, cu 1,8 secunde; a parcurs kilometrul în 1.32.

Vuet, cu 1,6 secunde; a coborit la 1.30.5.

Zeta, cu 1,2 secunde; a ajuns la 1.30.3.

Elena, cu 2,4 secunde; a parcurs kilometrul în 1.32.7.

Ialpug, cu 3,3 secunde; a coborit la 1.38.2.

Rozina, cu 2,3 secunde; a ajuns la 1.41.2.

Uria, cu 2 secunde; a trotat în 1

Speranța, și-a fixat recordul la 1.

Legionar, cu 0,4 secunde; a coborit la 1.31.2.

Mura, cu 0,3 secunde; a ajuns la 1.31.4.

Ghid, cu 0,9 scounde; a trotat în 1.26.4.

Casatca, cu 0,2 secunde; a coborit la 1.28.1.

● LA EVENT s'au plătit cotele:

TRIBUNA :

Elly—Jarvis, 21.
Gruia—Eftin, 62.
Zeta—Joppa Hanover, 15.
Joppa Hanover—Ialpug, 89.
Dorna—Ghid, 90.

PELUZA :

Elly—Jarvis, 35.
Gruia—Eftin, 50.
Zetta—Joppa Hanover, 12.
Joppa Hanover—Ialpug, 56.
Dorna—Ghid, 72.

● JOCUL AUSTRIAC ajuns la 47.970 lei a fost câștigat de cinci buletine.

Rezultatul și descrierea alergărilor

427. Premiul OTRANTO — Condiție (1/2)
(15,06) 12.000, 3700, 1500, 800 lei

392	ELLY	1	1740	2.09[6]	1.32[4]	Pavlic	21	28
392	Grozava	2	1740	43[1]	33[7]	Crainic	1120	60
409	Carol Hanover	3	1780	43[4]	31[8]	Fischer	15	16
396	Birlic	4	1720	50	38[8]	Crotenco	97	65
405	Taina		1720	52	40	T. Marcu	364	203

[1]) Dist. loc 5 pt. gal. repetate.

ELLY (E. Colorado și Elster II) aparține d-lui C. I. Gabroveanu și este antrenată de M. Pavlic.

Cotele: Tribună 21; 14, 39. Peluză 23; 21, 87.

Taina conduce câteva sute de metri, apoi cedează pasul iepei Grozava, care la prima trecere prin fața tribunei este urmată de Elly, Taina, Carol Hanover, Birlic. Penultima pierde mult teren în galop. Elly merge în spatele Grozavei până la jumătatea linie drepte, unde o depășește cu ușurință. Carol Hanover se plasează a treia.

428. Premiul MAGDA — Condiție (1/5)
(15,31) 9000, 2300, 1000 lei

419	JARVIS	1	2140	3.10	1.28[8]	Ghinea	11	13
420	Pock	2	2180	10[8]	27[2]	Gaidaev	28	15
415	Pacahantos	3	2160	14[3]	30[8]	Vârlan	538	106
415	Bruma II		2160	19[8]	32[3]	Lucan	300	129[1]

[1]) Dist. loc 4 pt. gal. repetate.

JARVIS (Spencer și Binesta) aparține d-lui M. Pântecan și este antrenată de Gh. Ghinea.

Cotele: Trib. 11; 10, 10. Pel. 13; 12, 15. Event: Trib. 21. Pel. 35.

Jarvis conduce din plecare până la sosire. Pe al doilea kilometru, Pock ajunge în poziția doua. Atacă pe linia dreaptă, însă fără succes. A treia Pacahantos.

429.Premiul NERVUS RERUM — Record
(15,56) 12.000, 3700, 1500, 800 lei

423	GRUIA	1	1760	2.30	1.25[2]	Andreyevsky	11	11
423	Sam Worthy	2	1740	30[6]	26[5]	Corol	124	137
415	Hercegnö	3	1720	32	28[4]	Gaidaev	101	144
424	Bolndella	4	1750	32[9]	27[7]	T. Marcu	313	221
382	Centaur		1700	47[2]	38[4]	Crainic	71	56[1]

[1]) Dist. V pt. mers neregulat.

GRUIA (Stroich și Grija) aparține Hergheliei Naționale Rușețu și este antrenat de A. Podoleacov.

Primă de crescător lei 1200 Herg. Naționale Rușețu.

Cotele: Tribună 11; 10, 11. Peluză 11; 12, 15.

Centaur conduce câteva sute de merti. Apoi e depășit de Hercegno, urmat de Sam Worthy. Gruia înaintează în poziția a treia în ultimul ocol și trece cu autoritate pe linia dreaptă. Sam Worthy bate, pentru locul al doilea, pe Hercegno.

430. Premiul NATIVE FORBES — Record
(16,24) 9000, 2300, 1000, 700 lei

424	EFTIN	1	2180	3.13	1.28[6]	Crainic	32	39
411	Zenit	2	2140	13[6]	30[5]	Fischer	33	34
403	Dor de Ducă	8	2120	15[1]	32	Slobozenco	151	101
403	Vuet	4	2160	15[5]	30[3]	Tassopol	36	52
424	Talaz		2220	16[6]	28[8]	Dumitrescu	89	46
415	Makrele		2140	16[8]	32	Grönwald	178	208
403	Durdulia		2169	20[6]	32[9]	Corol	442	530
419	Puica		2100	24[7]	37[5]	Pavlic	143	139
413	Guardian Girl		2220	31[3]	35[4]	Ghinea	282	312

EFTIN (Badea Petre și Egetlen) aparține d-lui Gh. Iordănescu și este antrenat de Gh. Crainic.

Primă de crescător lei 900 d-lui L. Rousso.

Cotele: Trib. 32; 15, 15, 30. Pel. 36; 19, 16, 30. Ev.: Trib. 62. Pel. 50.

Puica pleacă în fruntea plutonului, urmată de Dor de Ducă, Zenit, Makrele, Durdulia, Vuet, Eftin, Guardian Girl și Talaz. După primul kilometru ordinea este: Zenit, Puica, Dor de Ducă, Vuet, Makrele, Eftin, Talaz, Durdulia, Giardian Girl. Pe partea opusă tribunei, în spatele lui Zenit, se află Vuet, Dor de Ducă și Eftin. In ultimul ocol, Eftin înaintează la locul al doilea. Pe linia dreaptă, Zenit Galopează și Eftin câștigă ușor. Al treilea Dor de Ducă.

431. Premiul MOGOȘOAIA — Performanță
(16,51) 10.000, 3000, 1200, 800 lei

414	ZETA	1	1760	2.39	1.30[3]	Fischer	15	14
426	Elena	2	1720	39[4]	32[7]	Brânzea	1211	561
419	Sonia Worthy	3	1780	41[2]	30[6]	Corol	373	206
402	Gaby M.	4	1800	41[5]	29[9]	Gaidaev	95	92
398	King Worthy		1800	45[4]	31[9]	Ghinea	39	48
425	Pinkerton		1740	41[4]	32[8]	Gavrilescu	2179	245[2]
420	Ghimp		1780	3.14[6]	49[3]	Slobozenco	61	64[2]

[1]) Dist. loc 4 pt. gal.sosire.
[2]) Dist. loc 7 pt. gal. repetate.

ZETA (Peted the Brewer și Flaming Youth) aparține d-lui Maior P. Petrovici și este antrenată deE. Fischer.

Cotele: Tribună 15; 15, 145. Peluză 14; 14, 66

Elena servește de înaintașă, urmată de Pinkerton, Zeta, Sonia Worthy, Gaby M., King Worthy, Ghimp. La prima trecere prin fața tribunei Elena se află încă în prima linie, urmată de Zeta, Pinkerton, Sonia Worthy, Gaby M., King Worthy, Ghimp. Pe partea opusă tribunei, Zeta, depășește pe Elena și recoltează o victorie ușoară. Ceilalți termină la distante apreciabile, în frunte cu Som Worthy.

432. Premiul GENERAL C. COANDü — Grupă
(17,16) 40.000, 10.000, 5000, 3000 lei

423	JOPPA HANOVER	1	2200	3.06[2]	1.24[6]	Cerkasov	10	19
404	Haron	2	2200	06[4]	24[7]	Andreyewsky	82	90
423	Antrag	3	2200	10[2]	26[5]	Grönwald	105	271
376	Champion	4	2200	14[5]	28[4]	Ghinea	569	317

JOPPA HANOVER (Peter the Brewer și Sister Bertha) aparține Contesei E. Benckendorff și este antdenată de N. Terehov.

Cotele: Trib. 10;, 10, 10. Pel. 10; 10, 10. Event: Trib. 15. Pel. 12.

Primă de crescător lei 1000 d-lui D. Tulcianov.

Antrag conduce, urmat de Haron, Joppa Hanover și Campion. Ordinea se păstrează până în ultimul ocol, unde Haron ia comanda. Joppa Hanover demarează pe linia dreaptă și câștigă ușor. Antrag rămâne al treilea.

433. Premiul NATALIS — Handicap
(17,44) 9000, 2300, 1000, 700 lei

426	IALPUG	1	1760	2.52[5]	1.38[2]	Fischer	52	58
421	Rozina	2	1720	54[9]	41[2]	Andreyewsky	178	635
421	Uria	3	1720	55[1]	41[8]	Zabelin	203	455
421	Speranța	4	1700	55[3]	43[1]	Iurcă	53	63
421	Nocica		1760	55[6]	39[8]	Borisiac	66	52
426	Tibet		1740	3.04	45[7]	Pavlic	41	57
—	Isvor T.		1700	10[1]	51[9]	Slobozenco	105	52
421	Uraca		1700	10[5]	52[1]	Moldovan	203	455
387	Giovinezza II		1780	13[2]	48[5]	Podoleacov	123	78
421	Bistricioara		1700	2.56[5]	43[1]	Ghinea	67	62[2]
399	Domnia		1700	—	—	Corol	201	211[2]

[1]) Dist. loc 6 pt. mers neregulat.
[2]) Dist. pt. galopuri repetate.

IALPUG (Badea Petre și Iasca) aparține d-lui P. Velluda și este antrenat de E. Fischer.

Catele: Trib. 52; 25, 36, 53. Pel. 58; 27, 38, 94. Ev.: Trib. 89. Pel. 56.

Peceora pornește în fruntea plutonului, urmată de Casatca, Giuditta, Luntraș și ceilalți. La prima trecere prin fața tribunei, ordinea este: Casatca, Peceora, Giuditta, Luntraș, Katy Caid, Margaret T., Lucifer II, Jade și Havana. Ordinea primelor se menține până în ultimul ocol, unde Margaret T. ajunge în poziția a doua, fără să poată încheita însă pe Casatca. Katy Caid se plasează a treia.

434. Pdemiul MON TRESAR — Handicap
(18,13) 10.000, 3000, 1200, 800 lei

415	DORNA	1	2120	3.15	1 32	Pavlic	27	27
425	Legionar	2	2140	15[2]	31[2]	Slobozenco	47	47
400	Aventurier	3	2100	15[4]	33	Popa	134	211
403	Mura	4	2140	15[5]	31[4]	Szabo	57	51
411	Leu		2180	16[5]	30[1]	Marcenco	fără	partu
411	Tufănica		2160	16[7]	31[1]	Gaidaev	109	64
424	Peter Worthy		2120	19[8]	34	Christodorescu	27	27
410	Ieroșca II		2200	25[7]	33[6]	Fischer	157	211
385	Ducesa		2200	27[8]	34[3]	Tassopol	144	555
410	Coconaș		2200	17[1]	29[4]	Ghinea	38	46[1]

[1]) Dist. VI pt. galop sosire.

DORNA (Georges Willy și Desculța) aparține d-rei M. Demetriade și este antrenată de C. Christodorescu.

Cotele: Tribună 27; 24, 18, 35. Peluză 27; 27, 22, 48.

După primele sute de metri, Dorna depășește pe Aventurier și are în spatele ei pe Peter Worthy, Mura, Legionar, Tufănica, Leu, Ieroșca II, Ducesa și Coconaș. Ordinea se menține cu mici modificări până în ultimul ocol, unde Dorna e urmată de Aventurier, Legionar, Tufănica. Dorna rezistă atacului dat de Legionar, iar Aventurier rămâne al treilea.

435. Premiul MICĂUȚI — Handicap (Repr. I-a)
(18,39) 14.000, 4000, 2000, 1000 lei

413	GHID	1	1740	2.30[5]	1.26[4]	Andreyesky	16	16
314	Edith	2	1720	30[4]	27[4]	Fischer	81	113
398	Fama	3	1700	31[6]	29[2]	Crotenco	83	56
406	Anny Worthy	4	1740	32[4]	27[6]	Corol	62	121
385	Kundry		1740	32[9]	27[9]	Bordei	86	62
636	Rosalinde		1720	35[9]	30[6]	Slobizenco	484	536
412	Champion juniod		1720	38[5]	32[2]	Ghinea	218	205

GHID (Texas și Githa) aparține d-lui I. Tulcianov și este antrenat de A. Podoleacov.

Cotele: Trib. 16; 11, 19, 17. Pel 16; 12. 16, 19. Ev.: Trib. 90. Pel. 72.

Lanț depășește în primele sute de metri pe Fama. La prima trecere prin fața tribunei, în spatele lor se află Edith, Rosalinde, Ghid, Kundry, Anny Worthy, Champion junior. Pe partea opusă tribunei, Ghid ajunge în poziția a patra. Fama cedează pe linia dreaptă, Ghid înaintează puternic și întrece de justețe pe Edith. Lanț, galopând la sosire, locul al treilea se atribue iepei Fama.

436. Premiul MICĂUȚI — Handicap (Repr. II-a)
(19,06) 14.000, 4000, 2000, 1000 lei

409	CASATCA	1	1720	2.31[5]	1.28[1]	Pavlic	46	49
406	Margaret T.	2	1760	32[1]	26[4]	Cerkasov	26	23
404	Katy Caid	3	1740	33[1]	28	Corol	173	115
420	Jade	4	1760	33[2]	27	Gaidaev	518	380
406	Luntraș		1720	33	29[1]	Tassopol	334	380
412	Havana		1760	33[3]	27[1]	Andreyewsky	33	33
398	Giuditta		1720	34[2]	29[7]	T. Marcu	69	105
420	Peceora		1720	40[8]	33[5]	Fischer	684	500
318	Lucifer II		1740	41	32[5]	Ghinea	148	143

CASATCA (Bandi și Cometa) aparține d-lui N. Ianușevici și este antrenată de M. Pavlici.

Cotele: Tribună 46; 20, 14, 21. Peluză 49; 17, 14, 20.

Bistricioara pornește în fruntea plutonului, urmată de Uraca, Speranța, Domnia, Isvor T. și ceilalți. La prima trecere prin fața tribunei ordinea este: Bistricioara, Uria, Ialpug, Rozina, Speranța, Tibet, Nocica, Giovinezza II, Isvor T., Uraca, Domnia. In ocol Ialpug depășește pe Bistricioara, și câștigă la pas. Bistricioara, fiind distanțată și oprită, locurile următoare le ocupa Rozina și Uraca.

ULTIMELE ȘTIRI

CUPA DAVIS

GERMANIA și JUGOSLAVIA

conduc cu 2-0 împotriva ANGLIEI și BELGIEI și pot fi considerate finalistele zonei europene

Berlin, 3. — Pe terenul central al clubului Rot-Weiss din localitate a început azi matchul de tennis dintre echipele Germaniei și Angliei, contând pentru semifinala zonei europene a Cupei Davis.

Jucătorii englezi în proastă condiție fizică au constituit o pradă mult prea ușoară pentru Henkel și Menzel. Acesta din urmă a câștigat matchul său, fără ca el să fi fost dus la sfârșit, întrucât adversarul său, Hare, a suferit o entorsă la șale în cursul celui de al doilea set și a fost nevoit apoi să abandoneze.

Rezultatele technice:

H. Henkel b Shayes 6:2, 6:3, 6:1 !

R. Menzel b. Hare 6:1, 6:0 w. o.

In urma acestor rezultate Germania conduce cu 2:0 împotriva Angliei și poate fi considerată câștigătoarea virtuală a întâlnirii.

Zagreb, 3. — In fața a 3000 de spectatori a început azi în localitate matchul de Cupa Davis dintre echipele Iugoslaviei și Belgiei.

Jucătorii iugoslavi au câștigat ambele partide cu destulă ușurință și astfel au ajuns să conducă cu 2:0.

Rezultatele tehnice:

Mitici b. Geelhand 6:1, 6:4, 6:1!

Puncec b. Lacroix 1:6, 6:3, 6:3, 7:5.

Iugoslavia este câștigătoare prezumtivă a întâlnirii și va juca în finala zonei europene tot la Zagreb.

In Iulie o cursă ciclistă Belgrad-Sofia în trei etape

Sofia, 3 (Radio). — Intre federațiile jugoslavă și bulgară de cicism s'a convenit ca în cursul lunei Iulie (14-17 Iulie) să aibe loc o cursă Belgrad-Sofia în trei etape.

Anul viitor, cursa va începe dela Sofia.

Campionatul în Europa

UNGARIA

Pentru campionat se vor juca azi următoarele partide:

Ujpest—Nemzeti.
Ferencvaros—Phoebus.
Szeged — Taxisok.
Szolnok—S.S.E.
Elewtromos—Bocskai.
Zuglo—Budafok.
Kispest—Hungaria.

BULGARIA

In cadrul campionatului Bulgariei, azi se vor juca două partide:

A. S. 23 — Vladislav (la sofia).

Șipca — Lewsky (la Rusciuc).

Suedia a învins Norvegia cu 3-2 (0-2)

Stockholm, 3. — Ieri a avut loc aci, pe Stadionul Raasunda, matchul internațional de football între echipele reprezentative ale Sudiei și Norvegiei.

Echipa suedeză a învins cu 3:2 (0:2).

Au asistat 30.000 de spectatori.

Suedia la egalitate la tennis cu Danemarca

Stockholm, 3 (Rador). — Ieri a început la Malmoe matchul internațional de tennis între Suedia și Danemarca pentru Cupa Nordică.

Rezultatele sunt:

Plougman (Danemarca) b. Rchlsson (Suedia) 6-4, 6-8, 10-8, 6-8, 7-5.

Schroeder (Suedia) m. Rasmussen (Danemarca) 6-0, 6-2, 6-4.

Curtea de apel din București

AVIAȚIE

Azi se dispută cursa militară pentru „Cupa Regele Carol II"

Azi dimineață și-au luat sborul, începând de la ora 4,30, echipagiile militare înscrise în cupa „Regele Carol II".

Cele 12 echipagii sunt formate astfel:

Lt. Danielescu—Lt. Avramov din Fl. I Av; Sub-Lt. Turcaș-Sub.Lt. Vespiru Fl. Av. Gardă; Lt. Popescu Ioan I-Lt. G. Ioanițescu din Fl. III aviație; Cpt. Bucșan-Cpt. G. Moșoiu din Flotila Vânătoare; Ofițer de echipagiu Sava V.-Sub-Lt. P. Manciu din Fl. I Bombardament; Lt. D. Chirilă-Lt. D. Teodorescu din Fl. de Hidroaviație; Sub-Lt. G. Lazăr Popescu-Lt. Strugalis Mihail, Centrul de Instrucție al Aeronauticei; Cpt. Ghica Marin-Cpt. Radu G. din școala Ofițeri de Aviație; Sub-Lt. Sahim Adrian-Lt. G. Mărculescu de la Școala de perfecționare; Cpt. Oprișan Mihail-Cpt. Bondarie Andrei, Școala de Pilotaj Tecuci; Lt. Alexandrescu D.-Lt. Gavriloiu D. din Școala de Tir și Bombardament și Lt. Vasilescu G.-Lt. Chiroasiu M. din Grupul de Antrenament.

Echipagiile vor trebui să sosească pe Aeroportul Băneasa după realizarea circuitului de 1.680 km., până la ora 20.

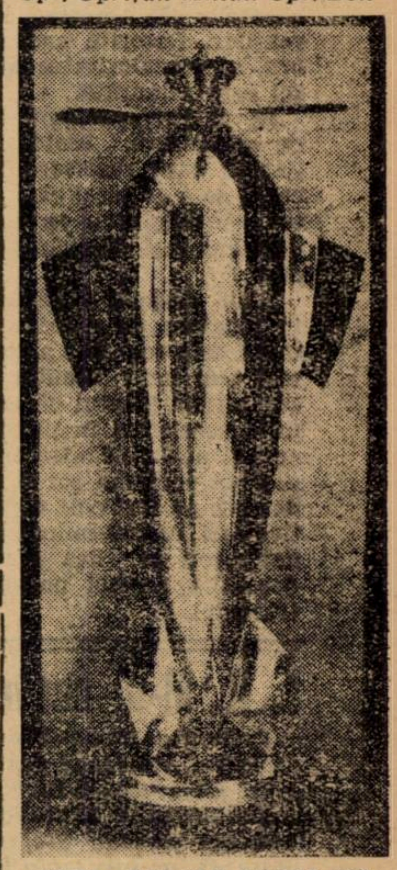

CUPA „REGELE CAROL II" pentru militari

Ale Popescu

va antrena gruparea Metropola din București

Craiova. — Alé Popescu părăsește orașul nostru. Excelentul antrenor regretă plecarea lui Alé, care — cu activitatea lui de 10 ani la Rovine Griviția — a contribuit sută la sută la ridicarea soccerului craiovean.

Deși conducerea grupării Rovine regretă despărțirea, totuși Alé va pleca. A primit diferite oferte din țară și a acceptat-o pe aceia a grupării Metropola din București, orașul său de origine.

Manole Stroici a repurtat o strălucită victorie în Franța

Sportul românesc se afirmă pe zi ce trece. Și propaganda pe care plenipotențiarii noștri o fac pe alte meleaguri câștigă tot mai mult teren.

Nu vom face în rândurile ce urmează, apologia ultimelor succese repurtate de reprezentanții noștri în străinătate (am făcut acest lucru la timpul lui) ci ne vom ocupa de o nouă ispravă realizată de un român în domeniul sporturilor.

Poșta ne-a adus ieri vestea unei frumoase victorii repurtată de campionul nostru de tir, Manole Stroici, în dauna câtorva necontestați ași ai tragerii.

Concurând în „Marele Premiu al Parisului" pentru tragere la talere, compatriotul nostru s'a acoperit de glorie clasându-se primul și dispunând cu un avans apreciabil de campionul Franței și al Europei.

Victoria trăgătorului român a fost răsplătită cu prelungite aplauze, publicul făcându-i o caldă manifestație de simpatie.

De mai multe ori campion balcanic și în câteva rânduri, campion internațional al Ungariei și laureat al Marelui Premiu Național pentru sport, Manole Stroici continuă să strălucească pe firmamentul țirului internațional și să facă fală țării.

Vom mai scoate în evidență faptul că Manole Stroici este dintre acei sportivi cari se deplasează în tăcere, pe socoteală proprie și fără să trâmbițeze admirabilele rezultate pe cari le obține în loturi dintre cele mai selecte.

NAUTICE

Yacht Club Regal Român a câștigat prima cursă a regatei de yolă olimpică

Ieri după amiază s'a disputat prima cursă intercluburi pentru regate de yolă olimpică, dotată cu cupa Dan Simionescu-Râmniceanu.

La startul cursei s'au prezentat următoarele cluburi:

B. N. R.: 2 ambarcații conduse de către Dobrescu și Bălăceanu.

Metropola: 2 ambarcații conduse de Ghezzo Gh. și Radu Emilian.

Yacht Club București, conduse de Gibory și Ștefănescu.

Yacht Club Regal Român, 2 ambarcațiuni conduse de lt. Grant și Gelea.

Din cauza vântului care bătea foarte slab, nu s'a putut executa decât o singură cursă, urmând ca azi după amiază să se continue.

Asistența, destul de numeroasă, a dovedit că publicul românesc a început a prinde gustul sportului cu pânză. S'a remarcat prezența d-lor ing. N. Caranfil, fost ministru, unul din marii animatori ai sporturilor nautice, amiral adjutant Păiș Nicolae, președintele F. R. S. N., Robor Fournaraki, ing. R. Brăescu, președintele regiunei București, H. August, comandor Săvulescu, Cristian Orescu, director Petroșani, Fătulescu etc.

REZULTATELE TECHNICE

Competițiunea condusă de d. Dan Râmniceanu și R. Brăescu a înregistrat următoarele rezultate:

1. Y.C.R.R., 13 puncte.
2. Y.C.B., 10 puncte.
3. Metropola, 8 puncte.
4. B. N. R., 5 puncte.

In cursele ce se vor disputa în continuare la 4 Iunie d. a., concurenții vor schimba ambarcațiunile, astfel ca toți să beneficieze de aceleași calități de construcție ale materialului.

In matchul de tennis feminin pentru Cupa Regina Marioara

Jugoslavia conduce cu 2-0 împotriva Italiei

Belgrad, 3. — Azi a început în localitate matchul de tennis dintre echipele feminine ale Jugoslaviei și Italiei, pentru „Cupa Regina Marioara".

Gazdele au obținut două victorii ușoare și astfel Jugoslavia conduce cu 2:0, după prima zi.

Rezultatele tehnice:

Kovac b. San Domino 6:3, Kovac b. San Dominuo 6:3, Florian b. Tonolli 6:4, 6:3.

SPORTURI MECANICE

Motociclistul ION POPA va concura în „Marele Premiu al Jugoslaviei"

Competiţiunea se va desfăşura Duminica viitoare pe un circuit fn lungime de 3.000 metri. Configuraţia traseului cere viteză şi îndemânare

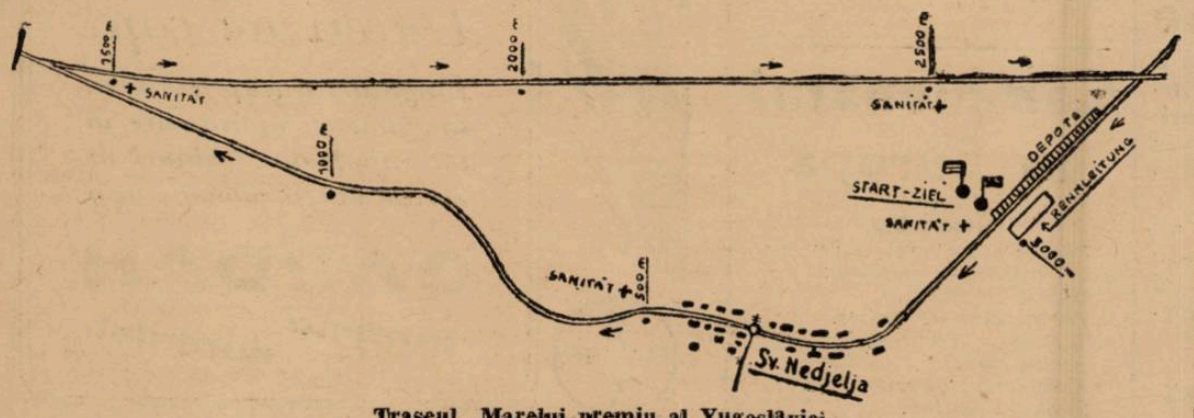

Traseul „Marelui premiu al Yugoslaviei

Ştirea pe care noi am publicat-o încă de acum o săptămână se confirmă. Jugoslavia va organiza anul acesta primul său „Mare Premiu" pentru motociclete.

Controversa în ce priveşte data a dispărut şi astăzi suntem în măsură să precizăm că marea alergare se va ţine în ziua de 11 Iunie pe un circuit situat în apropierea oraşului Zagreb, cel mai puternic centru motociclist al vecinilor noştri.

Competiţiunea va avea un caracter interanţional imprimat de participarea mai multor alergători străini şi ea făgăduieşte să prilejuiască un spectacol şi o emulaţie de prima mână.

CIRCUITUL

Alergarea se va disputa pe un circuit în lungime de 3.000 metri, a cărui configuraţie se adresează atât vitezei motocicletelor cât şi adresei concurenţilor. Datorită acestui lucru, spectaculozitatea alergării este asigurată.

In ce priveşte amănuntele de organizare, Moto Clubul Zagreb care regiseză întrecerea ne-a asigurat că a depus toate străduinţele în vederea unei cât mai desăvârşite reuşite.

Linia dreaptă a circuitului, în lungime de aproape 1.500 metri este cea care a concentrat mai mult atenţia organizatorilor. Faptul că ea permite accelerări în pline gaze cum şi acela că întrecerile pe această porţiune vor fi destul de dese au fost cele două motive cari au determinat pe organizatori să dea o atenţie deosebită acestei porţiuni a traseului.

Virajurile circuitului nefiind prea pretenţioase vor permite deasemenea viteze ridicate şi este cert că, media de 100 km. pe oră va fi depăşită.

DISTANŢA CURSEI

Alergarea pentru primul „Mare premiu al Jugoslaviei" se va disputa pe 40 tururi de circuit, ceeace corespunde unui total de 120 km. Pentru un început distanţa corespunde din plin cererilor şi garantează succesul.

Concurenţii vor putea în această situaţie să refacă un eventual teren pierdut şi să salveze, pe ultima parte a parcursului, onoarea culorilor respective.

ION POPA VA REPREZENTA ROMANIA

Am arătat zilele trecute că la această cursă au fost invitaţi şi alergătorii români. Moto Clubul Român căruia îi era adresată scrisoarea de invitaţie a depus cuvenitele diligenţe pentru un răspuns afirmativ şi, pentrucă niciunul din membrii grupării decane nu pot face deplasarea s'a recurs la serviciile celui mai reprezentativ alergător al nostru: Ion Popa.

Metropolistul nu a stat pe gânduri şi, cu consimţământul şefilor săi, a decis să facă deplasarea.

De două ori campion naţional şi învingător al mai tuturor probelor pe circuit disputate în ultimii ani, Ion Popa este alergătorul cel mai indicat să ne apare culorile în importanta competiţiune dela Zagreb.

Rezistent, tenace şi curajos, Ion Popa are, pe deasupra, suficientă technică spre a putea lupta cu succes cu adversarii ce se vor alinia la startul primului „Mare Premiu al Jugoslaviei".

ION POPA SE VA DEPLASA CU AVIONUL

Spre a se putea deplasa cât mai rapid — serviciul său nu-i poate permite pierderea unui timp prea îndelungat — Ion Popa va face deplasarea pe calea aerului, sburând dela Bucureşti la Belgrad şi apoi la Zagreb.

Reprezentantul nostru va părăsi Capitala Vineri dimineaţă, pentruca Sâmbătă să poată fi prezent la antrenamentul oficial. Maşina va fi transportată din timp, cu trenul.

Automobilistul Giovanii Lurani a stabilit mai multe recorduri internaţionale

Noul recordman este concurent probabil la „Marele Premiu al Bucureştilor"

Pe autostrada dela Dessau, automobilistul italian Giovanni Lurani, la bordul unei trăsuri de construcţie proprie prevăzută cu un motor de motocicletă Guzzi, a stabilit câteva noui recorduri internaţionale valabile pentru categoriile de 350 şi 500 cmc.

Lipsa de spaţiu nepermiţându-ne să insistăm cum se cuvine asupra acestui eveniment, făgăduim să revenim, mai ales că realizatorul nouilor recorduri este unul din concurenţii probabili la „Marele Premiu al Bucureştilor".

Complet restabilit pe urma accidentului suferit anul trecut în Anglia, Lurani şi-a reluat seria isprăvilor şi pentruca oricine să-şi poată da seama de valoarea performanţelor lui vom arăta că viteza maximă atinsă de el cu minuscula lui maşină a fost de 173 km. 448 pe oră.

F. R. M-ul convoacă

Federaţia Română de Motociclism, convoacă pentru astăzi, Duminecă 4 Iunie, orele 9 dimineaţa la Moto-Velodromul din şoseaua Ştefan cel Mare 43, pe toţi motocicliştii, în vederea exerciţiului de defilare pentru serbarea dela 8 Iunie. Dela Moto-Velodrom se va pleca în corpore la stadionul A.N.E.F. unde are loc exerciţiul, imediat după gruparea motocicliştilor.

Federaţia şi cluburile pun la dispoziţie combinezoane albe şi bâşci albastre, totuşi, acei cari au echipamentul de mai sus pot veni cu el. Acei cari vor lipsi vor fi sancţionaţi.

VOLLEY BASKET-BALL

Surpriza!

Hai-Hai a învins la mare luptă Iureş-Club 1-15 15-12 15-13

Unicul match de volley feminin, disputat eri după amiază pe terenul Sp. Studenţesc, s'a soldat cu o mare surpriză, căci răsturnând orice calcule, Hai-Hai-ul a dispus de Iureş-Club, atunci când nimenea nu se aştepta şi atunci când Hai-Hai-ul nu mai avea nici o şansă. Faptul însă că Grazziella Benjamin a lipsit din formaţia Iureşului, fiind bolnavă, a făcut ca echipa vişinie să nu mai aibe omogenitate, astfel că după ce a câştigat primul set la scor a cedat, la mare luptă, în celelalte două seturi.

S'au remarcat Rozette Furlungeanu şi Nana Vetra dela Hai-Hai şi Ileana Argeşiu dela Iureş.

In urma acestui rezultat, Iureş Club va trebui să susţină o finală cu Start Club pentru desemnarea campionului naţional.

Astăzi are loc turneul final al campionatului străjeresc

Terenul A.N.E.F. găzduieşte astăzi după amiază semifinalele şi finala concursului străjeresc de volley feminin.

După matchurile ce s'au disputat Vineri şi la care a participat majoritatea stolurilor din Capitală, s'au clasat în turneul final: Şcoala Centrală, Regina Maria, Ortodoxă şi Notre Dame de Sion.

După cum se poate vedea s'au clasat pentru finală cele mai bune stoluri din Capitală, şi cari fiind de forţe egale promit un spectacol de calitate.

Favorit este stolul Regina Maria a cărui omogenitate îi poate aduce titlul.

Îi vor face însă zile grele calmul străjerelor dela Şcoala Centrală, technica celor dela Notre Dame de Sion şi elanul ortodoxelor.

CICLISM

Ieri seară caravana ciclistă s'a îndreptat spre Vadul Crişului

Entuziasm, voioşie şi foarte mult optimism

Ieri seară, peronul gării de Nord era populat cu o mulţime de sportivi, care veniseră să-şi ia rămas bun dela alergătorii care plecau la Vadul Crişului. Primii pe cari îi zărim sunt fraţii siamezi „aspimiştii" Ciorobea şi Guzan. Apoi rând pe rând apar şi ceilalţi: Tudose, Grigoriu, Feordeanu, Cristea, etc.

— Ce mai faci Tudose?

In loc de răspuns, Costea face câteva temenele şi începe să înşire toate cuvintele care le-a învăţat în Iugoslavia. Nici Grigoriu nu se lasă mai prejos şi pentru a ne dovedi aptitudinele sale linguistice, începe să numere până la zece tot pe sârbeşte.

Toată lumea pare mulţumită, nimeni nu se plânge, nimeni nu face nici o declaraţie. Deocamdată nu se gândesc la ce vor face în cursă, ci toţi sunt preocupaţi de un singur gând: acela de a-şi putea aranja o călătorie cât mai bună. Lucrul nu este prea lesne, de oarece cicliştilor nu li s'au acordat un vagon special, aşa că fiecare stă pe unde poate.

Cristea, fiindcă e mai mărunţel, şi-a găsit repede un loc şi stă cuminte, ascultând ultimele sfaturi pe care i le dă maică-sa.

Feordeanu, într'un colţ, mănâncă fragi împreună cu Grigoriu.

In sfârşit, megafoanele anunţă că mai sunt 5 minute până la plecare. Toţi cari mai erau pe peron se urcă în vagon având însă grijă să-şi ţie capul afară, pentru a arunca o ultimă privire de adio către aceia care îi însoţesc.

Cu 2 minute înainte de-a pleca trenul, vin în grabă d. Iliescu şi d. Florea Popescu, conducătorii caravanei. Ultimele lămuriri, ultimele strângeri de mână şi trenul s'a pus în mişcare.

In urma trenului, se aud urări: „drum bun băieţi!"

— „Să veniţi sănătoşi!"

— „Ai grijă, Cristea mamă, fii cuminte şi ascultător!".

— „Succes băieţi, ne întâlnim la sosire!" — se aude glasul unui oficial care pare foarte necăjit că n'a plecat cu caravana...

Trenul s'a pierdut în zare; doar luminile roşii mai licăresc, în urma lor batistele încă mai fluturâ către aceia cari se duc să alerge în simbolica „Cursă a Restauraţiei" pentru a aduce M. S. Regelui tradiţionalul ulcior de apă.

SCRIMĂ

Campionatul naţional de scrimă cu spada se ţine astăzi pe terenul „Metropola" dela Herăstrău

In acest an campionatul de scrimă cu spada se va ţine în aer liber, pe terenul „Metropola" de la Herăstrău.

In totdeauna sportul cu armele albe se bucură de spectaculozitate desăvârşită, prin faptul că la acest sport pe lângă acţiunea musculară intervine spontan cu ea şi memoria.

Scrima cu spada este cu atât mai frumoasă când frazele de luptă ale celor doi escrimeuri cari susţin asaltul, sunt bine gândite ca apoi să le aplice. In asalturile de spadă se poate vedea agerimea fiecărui escrimeur, care agerime cu cât va fi mai mare cu atât cel ce o posedă va fi câştigător sigur. In acest sport nu este suficient să ataci în continuu, ci trebue să ştii cum şi când este momentul prielnic, ca atunci când adversarul are garda descoperită să fii sigur că-l loveşti.

Campionatul de scrimă cu spada va începe astăzi la orele 9.

La acest concurs se va trage cu armele electrice.

Campion la spadă pe anul 1938—1939 este d. Grigore Neculcea.

Până în prezent s'au înscris la acest campionat 7 escrimeuri; nu este exclus ca numărul lor să sporească.

Pagina Boxului

Pentru a treia oară

Lucian Popescu campion al Europei!

Toți românii au câștigat detașat. Eroul serii rămâne, totuși, noul campion, care s'a întrecut pe sine

Arenele Romane au cunoscut aseară una din trecutele zile de glorie ale pugilismului românesc. Haina de sărbătoare îmbrăcată de incinta din parcul Carol I, cași cei cinci mii de spectatori, ne-a amintit acele zile și ne-a făcut să conchidem că redresarea fostului sport popular nu este o imposibilitate.

Pentru a se ajunge încă la o stare prosperă, se impune repetarea cât mai deasă a unor reuniuni de talia celeia care a format subiectul reuniunei de reluare a activității pugilistice.

Campionatul Europei la categoria pană a însemnat un real punct de atracție, dar nici celelalte partide ale regalului sportiv de aseară nu pot fi trecute în rândul lucrurilor obișnuite. A fost o adevărată gală de box și o admirabilă propagandă pentru sportul cu mănuși.

Cât despre succesul lui Lucian Popescu, noul campion al Europei la categoria pană, a fost eroul zilei: un erou care și-a muncit victoria și a știut să și-o pregătească. A triumfat în stil de autentic campion cu pretenții la titlul suprem al categoriei.

Ora târzie la care s'a terminat reuniunea ne împiedică să insistăm asupra valorii performanței lui Lucian Popescu, dar făgăduim să revenim.

TOȚI ROMANII INVINGATORI

Exemplul lui Lucian Popescu a fost urmat și de cellalți doi boxeuri români, participanți la reuniunea belgo-română.

Astfel Vasile Șerbănescu a dispus prin k. o. de Jean Simon și Moți Spakov a întrecut la puncte pe Mark Noben.

Acestea fiind spuse dăm mai jos filmul matchurilor.

VALENTIN ANDREEV A INVINS PRIN OPRIREA MATCHULUI PENTRU INFERIORITATE PE SANGHEORGHE

Deschiderea a fost făcută de amatorii *Ludovig Sângheorghe* (A.C.T.) și *Valentin Andreev* (Tir). In ring oficiază în calitate de arbitru, d. Alesandro Csilaghi, sosit special din Italia spre a asista la campionatul Europei.

5 reprize a 2 minute.

Lupta începe rapid și cu lovituri de catapult pe cari Andreev le acuză mai des decât adversarul său. Sângheorghe lovește mai precis și câștigă teren.

In repriza secundă avantajul alternează, Andreev fiind cel care termină mai bine. Mai precis la început, Sângheorghe câștigă teren în repriza următoare și revenirea lui Andreev nu are succes.

Printr'o ofensivă năbădăioasă, Andreev restabilește echilibrul la începutul reprizei a patra pentruca apoi, printr'o puternică dreaptă la bărbie, să-și trimită adversarul la pământ pentru 9 secunde. Sângheorghe se ridică, dar sdruncinat, nu mai poate face față atacurilor adversarului și arbitrul oprește lupta consfințind victoria lui Andreev prin k. o. technic.

AMATORUL ION POPA A INTRECUT NET LA PUNCTE PE PROFESIONISTUL DUMITRU VOICULESCU

In continuare, amatorul *Ion Popa* (Tir), campionul României la categoria pană, a înfruntat pe profesionistul *Dumitru Voiculescu*, fost pe timpuri deținător al titlului, astăzi în posesia primului.

5 reprize a 2 minute.

Conduce d. Pascal Bierna (Belgia).

Amatorul este mai decis și, pe deasupra, mai precis. Voiculescu primește câteva bune lovituri și apoi începe să țină. Popa marchează un mic avantaj în prima repriză.

Intrările lui Voiculescu sunt desordonate; totuși, profesionistul reușește să se mențină la nivelul adversarului.

Utilizând întreaga gamă de lovituri, Ion Popa își ciocănește adversarul destul de des și termină în avantaj, repriza treia.

Continuând în același stil, Popa își mărește avantajul în repriza următoare.

Incercările lui Voiculescu de a restabili echilibrul sunt zadarnice și Ion Popa este declarat învingător la puncte, după un match în care a avut permanent inițiativa.

JEAN SIMON A CEDAT PRIN K. O. LUI VASILE ȘERBANESCU

Primul internațional al serii s'a petrecut între Vasile Șerbănescu *(79 kg. 400), campionul României la categoriile semigrea și grea, și belgianul* Jean Simon *(80 kg.), challenger-ul lui Gustav Roth, fost campion mondial și actualmente deținător al titlului Belgiei la categoria semi-grea.*

Hotărât pentru 10 reprize a 3 minute, matchul a fost condus de d. Constantin Aureliu.

După un scurt studiu, Șerbănescu țintește bărbia dar lovește mai sus și deschide arcada stângă a adversarului. Simon acuză apoi câteva lovituri și Șerbănescu recepționează o dreaptă slab plasată.

Simon nu pare a fi la largul său și ține ori de câte ori ocazia se ivește. Șerbănescu termină prima repriză în avantaj.

La reluare, prima grijă a lui Șerbănescu este să-și lovească adversarul la arcadă, Simon sângerează și recepționează câteva stângi. Deși pare în dificultate, belgianul are o situație bună, pe care Șerbănescu o clarifică printr'o stângă la ficat, care lasă o dâră roșie pe corpul adversarului. Joc egal.

In repriza treia schimburile alternează dar nu au suficientă eficacitate. Totuși spre mijlocul reprizei, o dreaptă puternică a lui Șerbănescu aduce surpriza. Simon cade la pământ dar se ridică înainte ca arbitrul să numere. Deși își are adversarul sonat în față, Șerbănescu nu poate conchide irosindu-și forțele cu o serie de lovituri aruncate la întâmplare.

Belgianul începe refăcut repriza următoare dar nu poate împedica pe Șerbănescu să domine. Matchul însă nu mai prezintă fazele frumoase dela început.

Repriza cincea nu se face remarcată decât prin schimburi fără importanță cari au darul să obosească pe Șerbănescu.

Deși nu i se cuvenea, juriul dă un avertisment lui Simon, pentru box neregulat.

In următoarele 3 minute Șerbănescu își obligă adversarul să recepționeze câteva precise crochete de dreapta, dar se resimte și el pe urma unor contre eficace. Simon pare să se fi regăsit.

Repriza șaptea începe mai întețit. Șerbănescu mai prompt lovește de câteva ori, dar Simon nu-i rămâne dator, plasând chiar și unele lovituri neregulate. Apoi, avântul combatanților se temperează și lupta se reduce la schimburi ineficace presărate cu unele neregularități.

Inceputul reprizei următoare nu lăsa să se întrevadă sfârșitul dramatic. După numeroase schimburi dezordonate, Șerbănescu lovește cu stânga la ficat și apoi cu o ușoară dreaptă la bărbie. Simon se prăvălește și nu mai poate relua lupta în timp reglementar.

Invingător prin k. o. Vasile Șerbănescu.

Este cazul să arătăm că, contrar aparențelor, lovitura decisivă a fost cea care s'a oprit în ficat.

Lucian Popescu din nou campion al Europei

Pentru titlul de campion al Europei la categoria pană, belgianul *Phil Dolhem*, deținătorul trofeului, s'a întâlnit cu *Lucian Popescu*, fost dublu campion al Europei.

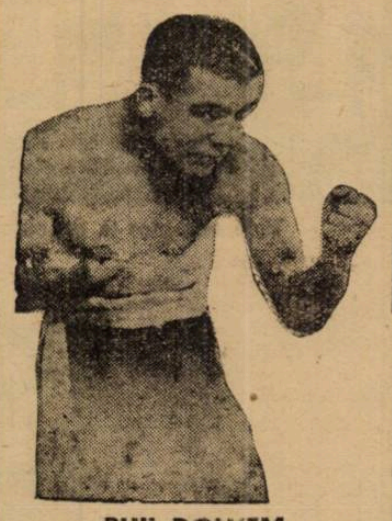

PHIL DOLHEM

Hotărît pentru 15 reprize a 3 minute, matchul a fost condus de un juriu internațional format din d-nii: *Anselmo Villa* arbitru-judecător în ring, *Pascal Bierna* (Belgia) și *Constantin Aureliu* (România).

Lucian Popescu intră primul în ring. Dolhem îl urmează cu oarecare întârziere.

Se trag mânușile la sorți, apoi speackerul anunță greutățile:

LUCIAN POPESCU: 56 kg. 200.

PHIL DOLHEM: 56 kg. 700.

Și gong...

PRIMA REPRIZA începe cu lovituri de studiu. Lucian întinde directa de stânga și belgianul răspunde cu slabe swing-uri în crochet. Către sfârșit loviturile lui Dolhem sunt mai eficace dar Lucian încheie cu un „un-doi". Joc egal.

REPRIZA DOUA vede mai multă mișcare pe ring și către mijlocul ei, Lucian dublează patru directe de stânga cu același număr de crochete. Se destinde apoi și cu un precis „un-doi" tumefiază umărul obrazului stâng al adversarului, pe care îl domină până la gong.

Avantaj Lucian Popescu.

REPRIZA TREIA debutează întețit și Lucian plasează câteva lovituri variate cărora, directul de stânga le croește drumul. Inițiativa este tot timpul a challenger-ului care găsește dese ori ținta și își mărește, de puțin, avantajul.

REPRIZA PATRA începe la fel cu precedenta, pentruca în cel de al doilea minut, Lucian să lovească precis cu dreapta în bărbie. Dolhem cade pe spate și se odihnește 5 secunde la podea. Se ridică dar recade pe urma unei serii. Nu rămâne însă decât 2 secunde la pământ și reia lupta sdruncinat. Se pricepe însă să facă față atacurilor adversarului și ajunge la gong.

Mare avantaj Lucian Popescu.

In REPRIZA CINCEA, Lucian își continuă opera de distrugere, silindu-și adversarul la o defensivă prelungită. Mai prudent ca în precedenta repriză Dolhem se acoperă mai des și evită loviturile periculoase. Totuși, Lucian domină și-și mărește avantajul.

REPRIZA SASEA se face remarcată prin câteva magistrale eschive ale lui Lucian care, pe deasupra, plasează numeroase și seci crochete de dreapta cărora le face drum cu ajutorul directei de stânga. Dolhem este dominat și pierde teren.

REPRIZA SAPTEA. Lucian păstrează cadența, eschivează admirabil, lovește la fel și silește pe Dolhem să-i recunoască superioritatea.

REPRIZA OPTA are aproape aceiași fizionomie, cu singura deosebire că Dolhem reușește ceva mai mult ca în precedenta. Totuși, Lucian este mereu în avantaj.

LUCIAN POPESCU

REPRIZA NOUA vede pe Dolhem înr'o oarecare revenire. Finalul este însă al lui Lucian care, după câteva admirabile eschive, găsește cu dreapta maxilarul adversarului care acuză lovitura asigurând avantajul lui Lucian.

REPRIZA ZECEA începe mai lent dar se întețește pe măsură ce timpul înaintează. Lucian este mereu în ofensivă, lovește, eschivează pe atacurile adversarului și lovește din nou. In revanșă Dolhem plasează un swing la rinichi care îi atrage un avertisment din partea juriului.

Mare avantaj Lucian Popescu.

REPRIZA UNSPREZECEA se petrece, până ce Lucian își găsește cadența, în alură domoală. Se întețește însă, în momentul când Dolhem se deschide și recepționează o dreaptă seacă în bărbie. Către sfârșit, belgianul are o revenire și sfârșește roundul la egalitate.

REPRIZA DOUASPREZECEA începe tot liniștit dar ostilitățile nu întârzie să-și recapete cadența din precedentele. Dolhem este ceva mai activ dar aceasta datorită faptului că Lucian simte nevoia unei ușoare odihne.

Egalitate.

REPRIZA TREISPREZECEA are fizionomia precedentei cu singura deosebire că alura este mai puțin vie.

Joc egal.

REPRIZA PATRUSPREZECEA vede serii împărțite. Combatanții înverșunați dar oboseala își spune cuvântul. Aproape de sfârșit, Lucian lovește cu stânga și deschide arcada dreaptă a adversarului.

Ușor avantaj Lucian.

ULTIMA REPRIZA începe în alură îndrăcită. Lucian joacă în jurul adversarului său și lovește lateral. Dolhem încearcă disperat o lovitură decisivă dar adversarul eschivează și ripostează prompt. Matchul se apropie de sfârșit și combatanții extenuați schimbă lovituri neprecise și lipsite de eficacitate.

Invingător la puncte și campion al Europei la categoria pană, LUCIAN POPESCU.

MOȚI SPAKOW INVINGE LA PUNCTE PE MARK NOBEN

Ultima întâlnire a serii s'a disputat între *Moți Spacov* (88,700 kg.) și belgianul *Mark Noben* (89,700 kg.), în zece reprize a trei minute.

Director de luptă d. *Eugen Dumitrescu.*

Lupta se angajează serios chiar din prima repriză, adversarii fiind egali atât ca box propriu zis, cât și în loviturile neregulamentare.

In repriza a doua asistăm la un box mai clar și mai curat. Spakov reușește câteva lovituri frumoase, printre care un plex și o bărbie și astfel își însușește repriza.

Al treilea round este tot al lui Spakov care boxează mai atent și mai activ.

Matchul continuă monoton, cu țineri și cu lovituri nepermise, iar Spakov își însușește și repriza a patra. Directorul de luptă este nevoit să intervină des.

In repriza a cincea adversarii sunt egali. Box urît, cu țineri și fără lovituri.

In repriza următoare Spakov reușește câteva directe la bărbie și la stomac și câștigă oarecare avantaj. Belgianul Noben este foarte rezistent.

Se pare că Noben s'a resemnat așa că-l lasă pe Spakov să lovească în voe.

Repriza a șaptea este a lui Spakov.

In repriza a opta Noben este mai activ, dă câteva lovituri la carotidă — și la ceafă — dar nu-l depășește pe Spakov. Egalitate.

Repriza a noua este a lui Spakov.

Câștigând și ultima repriză, Moți Spakov este declarat învingător la puncte asupra lui Mark Noben.

JENNY DUMITRESCU

Petrică Rădulescu prinde mingia spre necazul lui Ploeșteanu

Bogdan a scăpat puțin mingia și David poate plonja

VENUS-RAPID

David poate apăra, totuși,.. cu tot efortul lui Moldoveanu

IERI la OBOR

Peste capul lui Auer și Albu, David isbutește să boxeze mingia

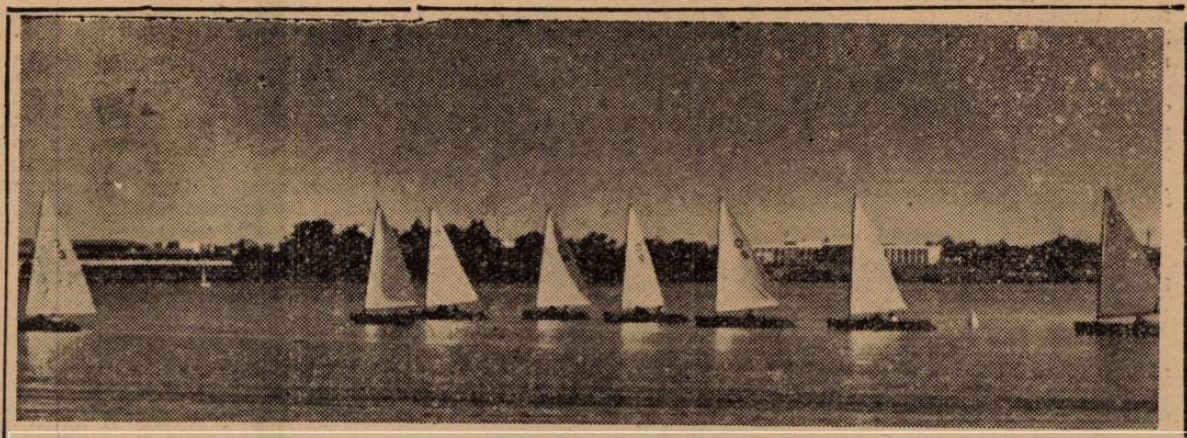

Yole olimpice la concursul de ieri pe Herăstrău

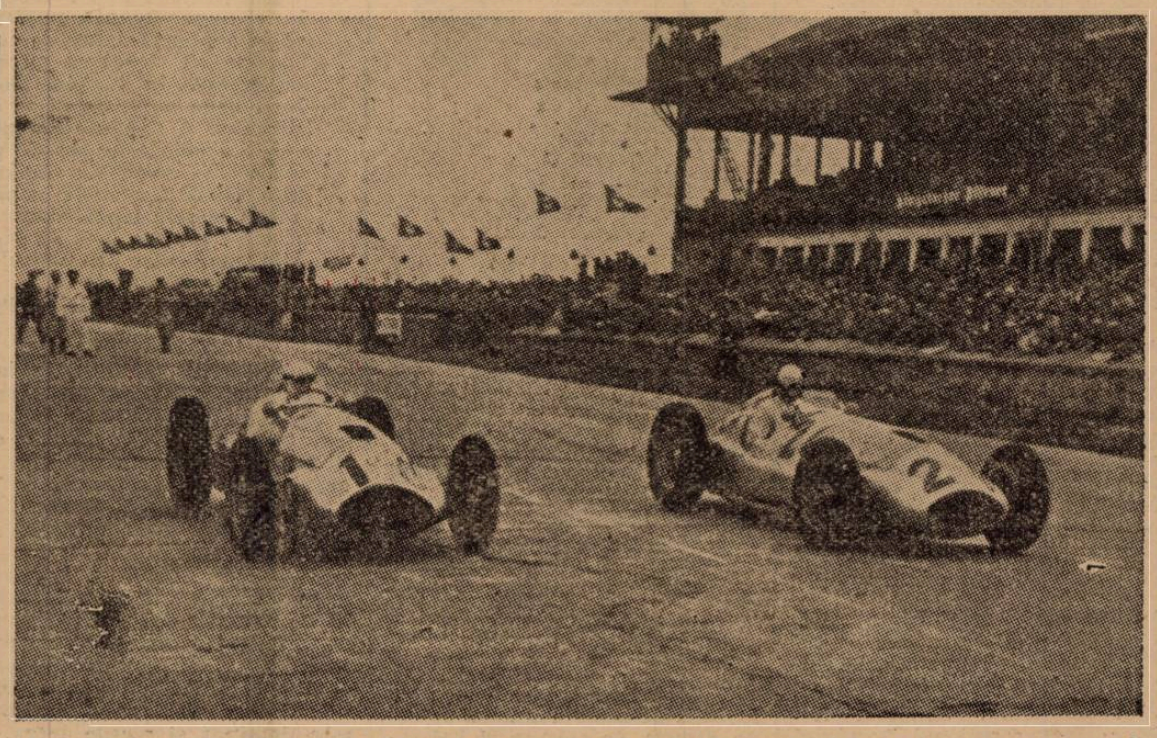

După „Marele Premiu Eifel", Lang și Caracciola, cei doi laureați ai importantei competițiuni, fac turul de onoare

Editura Societății Anonime „Universul", București, Str. Brezoianu Nr. 23—25 — România

BIBLIOTECA CENTRALĂ „ASOCIAȚIUNII"

Taxa poștală plătită în numerar conform aprobării dir. generale p. t. t. nr. 24.464/939

2 LEI

UNIVERSUL

12 PAGINI

153-1939

Redacția și Administrația: Palatul „UNIVERSUL", str. Brezoianu 23—25. Telefon: Centrala: 3.30.10; Redacția 4.21.81 Redactor responsabil EUGEN DUMITRESCU

Proprietar: „Universul" S. A. Adm.-delegat STELIAN POPESCU Inscris sub No. 167, Trib. Ilfov

Nr. 153. — Anul II — BUCUREȘTI. — Marți 6 Iunie 1939

ABONAMENTE: Pentru grupări sportive 1000 lei anual

1 an LEI 500
6 luni LEI 270
3 luni LEI 150

Campion 1938-1939: A. S. C.-VENUS

Au retrogradat: Chinezul, Tricolor C. F. P. V. și Gloria

Ca'ntotdeauna, rezultate surprinzătoare în ultima etapă

Ripensia a învins la scor Chinezul, iar U. D. R. pe Gloria, salvând dela retogradare pe Sportul Studențesc

„E finita la Comedia".

Campionatul național — cel mai încordat și mai discutabil campionat național — și-a încheiat existența așa cum și-a desfășurat-o: emoționant.

Și condus până la capăt de spiritul de contrazicere, care l-a însuflețit pe toată această pasionantă distanță.

Când toată lumea aștepta soluția retrogradării, dela București, ea a venit dela Timișoara, unde Ripensia, regăsind — sau poate descoperind — linia sincerității sportive, a sdrobit Chinezul cu un scor mare cât toată această ultimă etapă.

Ultimă, cu toate că mai este de jucat un match, acela dintre Ripensia și Carpați la Timișoara.

Venus e campion! Era de mult, firește, dar azi e declarat în mod oficial de un clasament abia liniștit de furtuna care i-a dat naștere.

Retrogradează Chinezul, Tricolor și Gloria.

Secunda echipă timișoreană a pierdut pentru motive de economie internă. Ploeștenii — cari părăsesc prima divizie națională cu o performanță excepțională — ca și echipa din Arad sunt victimele unei conjuncturi de cari nu sunt vinovați. Timișorenii retrogradează nevralgic. Pentrucă sunt la egalitate de puncte cu Sportul Studențesc. Dar după aritmetica nefastă și complicată a regulamentului, cu un număr mai mic de victorii. Celelalte echipe ocupă locurile pe cari le merită mai mult sau mai puțin.

Și acum, toată atenția asupra competiției Cupei României, care își începe acum faza finală.

IERI

București: Victoria - Sp. Studențesc 4-2 (2-0).

București: A. M. E. F. A. - Juventus 1-0 (1-0).

Timișoara: Ripensia-Chinezul 7-3 (2-1).

Arad: U. D. R. - Gloria 2-1 (2-1).

Ploești: Tricolor C. F. P. V. - Carpați 4-0 (1-0).

CLASAMENTUL

1.	— Venus	22	14	7	1	51:20	35
2.	— A. M. E. F. A.	22	10	5	7	40:35	25
3.	— Ripensia	21	10	4	7	49:38	24
4.	— U. D. R.	22	9	5	8	30:33	23
5.	— F. C. Rapid	22	8	5	9	39:32	21
6.	— Victoria	22	9	3	10	38:38	21
7.	— F. C. Carpați	21	8	5	8	24:31	21
8.	— Juventus	22	8	4	10	37:37	20
9.	— Sp. Studențesc	22	7	5	10	30:35	19
10.	— Chinezul	22	6	7	9	48:56	19
11.	— Tric. C. F. P. V.	22	7	3	12	23:38	17
12.	— Gloria	22	5	7	10	27:43	17

VICTORIA—SP. STUDENȚESC 4-2. — Sepci se întinde mult pentru a bloca o minge puternic trasă de Gică Popescu

M. S. Regele Carol II asistă la disputarea Derby-ului Român. In dreapta, d. consilier regal C. Argetoianu, vice-președintele Jockey-Clubului

Strălucita performanță a echipei hippice române

CAPITANII ZAHEI, ȚOPESCU, EPURE ȘI LT. PURCHEREA

au cucerit la Varșovia, „CUPA NAȚIUNILOR"

Varșovia, 4.— Seria victoriilor repurtate de echipa militară română la concursul hipic internațional dela Varșovia a fost încoronată Duminică de cea mai strălucită victorie.

Echipa militară română a câștigat Cupa Națiunilor (premiul președintelui Moscicky).

Proba a fost extrem de grea și emoționantă, dându-se o luptă îndârjită între echipa română, compusă din căpitanii Zahei, Tzopescu și Epure și lt. Purcherea și echipa polonă, care s'a clasificat a doua.

Deși timpul a fost ploios, asistența a fost extrem de numeroasă, manifestându-și din plin admirația și simpatia față de echipa română, care reprezintă atât de strălucit culorile românești și armata română în străinătate.

In tribună erau prezenți generalul Kasprzycki, ministrul armatei, d. Richard Franasovici, ambasadorul României la Varșovia, precum și numeroși membri ai corpului diplomatic.

„Cupa celor 3 Capitale"

CARALULIS și SCHMIDT

au câștigat ieri ambele „simpluri" și astfel echipa Bucureștilor conduce cu 2-1 împotriva Belgradului

Belgrad, 4. — Pe terenul B. T. K. a continuat azi matchul de tennis dintre echipele Bucureștilor și Belgradului, care se dispută în cadrul competiției „Cupa celor 3 capitale".

In prima întâlnire Caralulis practicând un joc puternic și precis a dispus în trei seturi de Radovanovici, egalând astfel situația.

In continuare Schmidt prestând și el un joc neașteptat de bun, a reușit să-l învingă pe Smerdu, tot în trei seturi

Rezultatele tehnice au fost:

Caralulis b. Radovanovici 7:5, 6:4, 7:5.

Schmidt b. Smerdu 6:4, 7:5, 6:4.

In urma acestor rezultate, echipa Bucureștilor conduce cu 2:1 împotriva Belgradului și este câștigătoarea prezumtivă a întâlnirii.

Football Football Football Football Football Football Football

O etapă cu scoruri mari dar care nu a modificat situația în clasamentele campionatului districtual

CATEGORIA I-a
Seria A

Mon. Oficial 3
S. T. B. 3

Au marcat: Buia, Pătrașcu și Baneș II (Mon. Of.) și Cameniță (3) dela S.T.B.

Mon. Oficial: Pleșa, Pavelescu, Penu, Titi Niculescu, Farcaș, Pătrașcu, Buia, Baneș II, Baneș I, Stancu, Preda.

S.T.B.: Iancu Ion, Cornel Brutan, Adam, Blujdea I., Socec, Stănescu, Blujdea N., Cameniță, Niculescu, Igrișan.

Prima repriză s'a terminat în favoarea S.T.B.-ului, prin goalul marcat de Cameniță.

După pauză, acelaș Cameniță ridică scorul la 2-0, din greșala fundașilor.

Din acest moment, tipografii fac unele schimbări în posturi și reușesc să egaleze prin Buia și Pătrașcu. Totuși, S.T.B.-ul urcă din nou scorul prin acelaș Cameniță, pentru ca Baneș II să înscrie printr'o acțiune personală, egalând

Cei mai buni dela S.T.B.: Cameniță și Blujdea N. iar dela Monitor: Preda

Gloria 5
Ind. Iutei 2

Matchul s'a desfășurat pe arena Iutei ieri dimineață la ora 11, și a prilejuit o dispută destul de strânsă.

Industria pornea favorită și într'adevăr a reușit să conducă o repriză, pentru ca apoi, în cea de-a doua, Gloria să ia jocul pe cont propriu.

Au marcat pentru Gloria: Feldman (2) din care unul din 11 m., Belu, Stepleanu și Iordache, iar dela învinși Cimpoeru și Vane.

Iată formațiile celor două echipe:

Gloria: Stănciulescu, Culina, Cojocaru, Bubi, Economu, Donciu, Feldman, Stepleanu, Belu, Iordache, Vârgolici.

Ind. Iutei: Cristescu V., Cristescu Gh., Serany, Mitran, Szabo, Podocea, Cimpoeru, Creței, Vane, Vasilescu, Ion Ion.

CLASAMENTUL CAT. I-a
Seria A

Mon. Of.	18	11	4	3	49:28	26
Metaloglobus	18	10	3	5	37:22	23
Vif. Dacia	18	9	3	6	44:37	21
Socec	18	8	4	6	37:27	20
Gloria	18	8	3	7	42:40	19
Olympia	18	8	3	7	36:37	19
Titanii	18	5	6	7	22:31	16
S. E. T.	18	5	4	9	20:41	14
Ind. Iutei	18	4	3	11	22:39	11
S. T. B.	18	2	7	9	30:37	11

CATEGORIA I-a
Seria B

Militari 3
A. C. S. A. 3

Arena suburbanilor a fost eri după amiază teatrul întâlnirii oficiale dintre echipa gazdă și Acsa.

Echipele au făcut eforturi mari ca să-și însușească victoria dar n'au reușit decât să termine la egalitate.

Punctele au fost înscrise de: Dascălu, Ivanciu, Tudor, pentru *Militari*. Stoicescu (2) și Gheorghiu au marcat pentru *Acsa*.

Av. Sportiv 4
Pebe 1

Au marcat: Mocanu, Mateescu, Prodileanu și Alexe (Av. Sp.) și Filipescu (Pebe).

Av. Sportiv: Mărgărit, Iorgulescu Mateescu, Tudose, Zugravu, Mocanu, Constantinescu N., Cerbu, Ionescu, Prodileanu, Constantinescu A.

Bebe: Năstase, Kempf L., Dohe, Gâtan, Filipescu, Trandin, Papanastasiu, Rădulescu, Mihăilescu, Ionescu, Kempf I.

Pentru a putea scăpa de retrogradare, Av. Sportiv era nevoit să treacă peste Pebe. Avântul a făcut eforturi considerabile și a reușit să-și apropie victoria în partea doua a matchului, când a înscris patru goaluri.

Avântul mai are de jucat un match în compania ASCAM.-ului pe care speră să-l câștige.

Lupeasca
Adesgo forfait

Din cauza unui accident neprevăzut, Adesgo a fost nevoit să forfaiteze.

CLASAMENTUL CAT. I-a
Seria B

AGER	18	12	2	4	46:20	28
Leonida	18	12	2	4	43:22	26
Adesgo	18	11	1	6	49:25	23
Vergu	18	10	2	6	45:27	22
Militari	18	7	3	8	43:39	17
ASCAM	17	7	2	8	26:37	16
ACSA	17	6	4	7	42:33	16
Lupeasca	18	5	2	11	21:48	12
Av. Sportiv	17	4	3	10	24:44	11
Pebe	17	2	1	14	16:60	5

CATEGORIA II-a
Seria A

C. F. R. B. T. 5
Zburătorii 2

In matchul disputat pe arena B. T. M. T., gazdele au făcut o partidă distractivă învingând Sburători cu 5—2 (2—0).

Au marcat: Vasilescu 2, Borș 11m., Tănăsescu și Popescu, pentru B.T.M.T.; Jean și Ionescu R. pentru Sburători.

C.F.R.B.T.: Țăndărescu, Popescu, Bratulescu I, Damian. Boblea, Gabriel, Tănăsescu, Vasilescu, Georgescu, Borș, Leonida.

SBURĂTORI: Ionescu, Marinescu C., Simion, Negulescu, Marinescu A., Zamfirescu, Ionescu N., Petrescu I., Georgescu D., Ionescu R., Ionescu C.

Biruința 7
Sp. Muncitoresc 2

BIRUINȚA: Colesnic, Popescu Omlet, Pielită, Kasprovsky, Pantu, Iosif, Huter, Bivolu Bratu, Petre, Take, Cociu.

SP. MUNCITORESC: Șerbănescu, Coveanu M., Nicolae D., Ionescu C., Popescu D., Leca T., Marinescu I., Nemțeanu, Ciuraru, Stănescu, Molnar.

Jucând pe arenă proprie Biruința a reușit să învingă puternica formație a muncitorilor cu scorul de 7—2 (2—0). Matchul a fost câștigat datorită exclusiv chintetului Bratu, Petre, Pantu, Tache, Huter cari au jucat formidabil.

Sportul Muncitoresc a redus handicapul prin Munteanu și Molnar.

Colentina 2
Cartea Românească 0

COLENTINA: Vasilescu M., Contardo P., Moise C., Stănescu, Dumitrescu, Crinu, Fischer Alfred, Petre I., Marinescu, Niculae, Crângașu, Cristea A.

CARTEA ROMÂNEASCĂ: Petheu A., Bădoiu, Constantinescu Săcălaș, Rădulescu, Negru, Kling, Constantinescu, Lambescu, Gheorghiade, Alexandrescu.

Au marcat: Marinescu (2) pentru Colentina.

S'au remarcat: Vasilescu, Crinu, Contardo, Petre I., dela învingători.

Toată echipa gazdă a desfășurat un joc loial și cu multă perseverență pentru a evita retrogradarea

Griviția 4
Generala 3

Griviția și Generala au disputat eri ultimul match din acest campionat.

Generala deși a luptat din răsputeri nu a putut să învingă și a fost nevoită să cedeze la limită.

Victoria Griviței este pe deplin meritată.

CLASAMENTUL CAT. II-a

Universul	18	14	3	1	59:12	31
Metropola	18	11	4	3	38:22	26
C.F.R.B.T.	18	11	3	4	58:15	25
Sp. Muncit.	17	7	3	7	31:28	17
Griviția	18	6	5	7	26:30	17
Biruința	17	6	5	6	26:29	17
C. Rom.	17	6	2	9	38:41	14
Colentina	17	4	4	9	18:38	12
Sburători	17	4	3	10	29:43	11
Generala	17	2	0	15	14:79	4

Arsenal 1
Garajele Mihăescu 1

Un match care a prilejuit o luptă strânsă a fost acela dintre Arsenal și Garajele Mihăescu disputat eri pe terenul S.T.B.

Primii cari tot mai speră să se instaleze în fruntea plutonului, au făcut imposibilul să câștige, dar au avut nesansă.

ARSENAL: Colibășeanu, Șoancă, Păun, Dinulescu, Vatzlavek, Dorobanțu, Livaditi, Petrescu, Feher, Mocanu.

GARAJELE MIHĂESCU: Hrubiska, Darvaș, Gargaliu, Ivan, Bădescu, Constantinescu, Sadany, Layor, Petrov, Dobre, Ivan.

Metalopsort 6
L. P. N. 0

Campionul categoriei II-a seria B, s'a deplasat eri după amiază pe terenul Unirea Tricolor unde a întâlnit pe L. P. N.

Metalosport a dominat net învingând cu 6—0 prin punctele marcate de Maior (2) Sauciuc (2) și Emil Niculescu (2).

Ciclop 1
Stăruitor 1

Partida dintre Ciclop și Stăruința disputată eri dimineață pe arena Militari s'a terminat printr'un draw.

In contrast cu matchurile susținute precedent, Ciclop a făcut o partidă slabă. De menționat însă lipsa a câțiva titulari cari n'au fost înlocuiți cu succesul scontat

Carmen 4
Orfeus 1

Pe terenul Velodrom, s'a disputat matcul dintre Carmen și Orfeus. Echipa dela Abator a reușit să învingă cu 4:1.

Dâmbovița 5
Victoria 2

In categoria II-a, Dâmbovița ne-a furnizat o surpriză învingând pe Victoria cu 5:2.

Invingătorii au meritat victoria, dar cu toate acestea au rămas definitiv în retrogradare.

CLASAMENTUL CATEGORIEI II B

Metalosport	18	16	1	1	83:16	33
Arsenal	18	15	1	2	71:20	31
Garaj Mih.	17	9	4	4	38:21	22
Ciclop	17	8	4	5	44:32	20
Victoria	18	9	0	9	43:51	18
Stăruința	17	6	3	8	28:42	15
Carmen	16	6	2	8	45:52	14
Orpheus	18	4	1	13	36:59	9
L. P. N.	17	2	2	13	25:63	6
Dâmbovița	16	2	0	14	18:74	4

CATEGORIA III-a
Seria A

Distribuția 7
Fichet 1

Districtuala neinvinsă până în prezent, A. S. Distribuția a adăugat încă o victorie la scor în impresionantul ei palmers.

S'au remarcat: **Busuioc, Zamfir, Ionescu** și **Oprescu** dela A. S. D și Câmpeanu dela Fichet.

A. S. DISTRIGUȚIA: Boghiu, Zamfir, Ionescu, Busuioc, Oprescu, Vasiliu, Drăgan, Szilard, Flamaropol, Blümer, Grecu.

FICHET: Dumitrescu, Dumitru, Câmpeanu, Neisc, Toth, Bogdan, Popescu, Păun. Tincă, Georgescu Fane.

F. C. Suter 7
Grozăvești 2

F. C. SUTER. — Grigore V. Marinescu, Gh. St., Nicolae Gh. Stănescu, Popescu, Bărbulescu, Ion Vasile, Leonte, Săndulescu, Cătuneanu.

GROZAVEȘTI: Gheorghe B., Casa, Constantinescu, Iliescu, Boancă I., Manolescu P., Marinescu V., Gherman. Constant-Valea.

Au marcat: Leonte (4) Bărbulescu (2) Săndulescu pentru F. C. Suter.

S'au remarcate dela F. C. Suter Stănescu, Niculae Gh., Cătuneanu și Leonte iar dela Grozăvești Casa și Constantinescu.

In matchul de astăzi F. C. Suter a fost net superior Grozăveștilor, jucând cu mulă siguranță pe balon. Până la pauză rezulatul a fost 3:1 în favaorea F. C. Suterului.

Delea Veche 1
E. F. A. 0

Eri dimineață s'a disputat pe terenul Titani matchul dintre Delea Veche și E. F. A. care s'a terminat cu rezultatul de 1:0 pentru Delea Veche.

Invingătorii au jucat mai decis și victoria este pe deplin meritată.

C. A. B. 3
Vremea 2

Arena Arsenal a găzduit eri dimineață matchul dintre C. A. B. și Vremea.

Spre surprinderea tuturora C. A. B. a reușit să învingă cu 3-2 după un match extrem de strâns.

CLASAMENTUL CAT. III

A. S. Distribuția	15	15	0	0	97:11	30
F. C. Suter	16	13	1	2	57:28	27
Fichet	16	7	4	5	38:29	18
Fulgerul	15	7	1	7	25:25	15
Delea Veche	15	7	1	7	33:40	15
E. F. A.	15	4	3	8	38:36	11
Norma	16	4	3	9	27:42	11
C. A. B.	16	3	1	12	22:79	7
Grozăvești	15	2	2	11	20:67	6

CATEGORIA III-a
Seria B

Dacia Traiană 2
Băneasa 2

Matchul de deschidere la partida Unirea Tricolor — A. S. Constanța a fost furnizat de primele garnituri ale echipelor Dacia Traiană si Băneasa.

După un joc strâns și spectaculos matchul s'a terminat la egalitate.

CLASAMENTUL CATEGORIEI III B.

I. Dârlău	14	11	2	1	43:15	24
Dacia Tr.	14	9	3	2	28:17	21
Șoimii	14	7	1	6	31:24	15
Vulturii Carp.	14	4	5	5	23:24	13
Comro	14	4	3	7	26:34	11
Băneasa	14	4	3	7	25:35	11
Justiția	14	4	2	8	24:40	10
Standard	14	3	1	10	15:26	7

Metaloglobus 6
Standard 3

In match amical, disputat eri dimineață la orele 9 pe arena Ciocanul, Metalloglobus a dispus după un joc frumos de tânăra grupare de categoria III Standard cu 6-3 (4-1).

Adesgo 1
Lupeasca 1

Matchul s'a desfășurat amical, Adesgo forfaitând în partida oficială și s'a terminat la egalitate după un match onest. A marcat de la Adesgo, Ivănescu

SPECTACOLE

Teatre

TEATRUL VESEL (Grădina Marconi): „Ți-a făcut cu ochiul" cu Vasiliu-Birlic, Florica Demion, Lungeanu și Ion Talianu.

MUNCA ȘI VOE BUNA: matineu: Doftorul știe tot și Capra cu trei iezi; seara: Roata'n patru colțuri.

GRADINA „IZBANDA" (Calea Văcărești): Izbânda 1939.

GRĂDINA MARCONI, calea Griviței (Teatrul Vesel): Ți-a făcut cu ochiul.

COMOEDIA: Nu există surprize.

CIRCUL BUSCH (lângă arena Venus): Zilnic la ora 3 și 9 seara.

Cinematografe

ARO: Maria Chapdelaine și jurnal Fox.

SCALA: N'am să te uit niciodată și jurnal Paramount.

CAPITOL: (grădină și sală): Cavalcada destinului, jurnal Metro și jurnal O.N.C. cu defilarea 9—10 Mai.

CARLTON: „Nebuniile vacanței" cu Ginger Rogers și Douglas Fairbanks jr., Jurnal Fox.

A. R. P. A.: Olimpiada, operă complectă, seria I-a, II-a.

SAVOY: Ramuntcho și Scandal fără motiv.

FEMINA: Poltava și jurnal Fox.

REGAL: Pentru patrie și jurnal Paramount.

TRIANON: Se lasă noaptea și jurnal Paramount.

PALAS BULEVARD: Legiunea de onoare și Nich Gentlemen detectiv.

SELECT: „Dineu la Raitz" cu Annabella și Paul Lukos, jurnal Fox.

ROXY: Oamenii de mâine; jurnal și completare.

ELYSÉE: Continuarea succesului dela Trianon: „Intre glorie și dragoste cu Robert Taylor, jurnal Paramount.

FORUM (sala și grădina): Viața furată și Miss Catastrofa.

OMNIA: Vreau să mă mărit și Diavolii aerului.

RIALTO: 5 prieteni și In vâltoarea valsului.

BIZANTIN: Călărețîi veseli și Spaima Indienilor.

NISSA: Flăcări la orizont și Ulița durerii.

AMERICAN (sală și grădină): Eroul dela Marna și Vagabonzii.

BARCELONA: Stan și Bran alpiniști și Trei camarazi.

COTROCENI Domnișoara vedetă și Pentru viața unui om.

CARMEN: Submarinul D I și Dragoste cu năbădăi.

DACIA (sală și grădină): Furtună în Asia și Brigada Morții.

DIANA: Robinson Crusoe și Alaska

AIDA: Zaza și Suzana.

DICHIU: Tura, zeița junglei, Shirlei Temple în Domnișoara Vedetă și Jurnal O. N. T.

EDISON (sală și grădină): Dubla existență a D-rului Clitterhouse, Tamara și Trupa Titi Mihăilescu.

FRANCLIN: Te 'nvăț eu minte și Iluzia cea mare.

FLORIDA (sala și grădina): Bestia umană și Alasca.

GRAND: Furtună în Maroc și Serenada.

ILEANA (sala și grădina): Valsul nemuritor și Fra Diavolo.

IZBANDA: Adevărul îndrăcit și S'au cunoscut la miezul nopții.

LIA: Nopți în Alger și Ultimatum.

LUCIFER: Seniorita și Corsarul.

MARNA: Echipa de onoare și Alla Haway.

MARCONI: Cauciuc, 5 milioane caută un moștenitor, Jurnal românesc O. N. C. și Paramount.

MODEL: Taina ocnașului și Aventurile lui Marco Polo.

MILANO: De-aș fi rege și Femei în lanțuri.

NERO: Gunga Din și Mireasa fugară.

ODEON: Fecioarele nebune și Bestia Umană.

PARIS (sală și grădină): Necunoscuta din Monte Carlo, Olimpiada I, Serbările 10 Mai 1939 și Trupa de reviste Titi Mihăilescu.

PACHE: Omul cu mască (Mascatul), operă complectă.

PAX: Teroarea deșertului și Suflete pe mare.

RAHOVA: Eroul dela Marna și Două inimi și un sărut.

REX: Legiunea de onoare și Totul pentru tine.

ȘIC: Oameni și fiare și Stan și Bran alpiniști.

SPLENDID: Drama din Shanghai și Nopți în Andaluzia.

TRIUMF: Oameni și fiare și Manuela.

TOMIS: Vârsta ispitelor și Mr. Motto, Răzbunarea zeului Siwa.

UNIC: Ultimatum și Nopți în Alger.

UNIREA: India în flăcări și Suflete pe mare.

VENUS: Sally, Irenne și Mary și Dincolo de civilizație.

VOLTA BUZEȘTI: Alexandru Newsky, Cânt numai pentru tine și Revistă.

VOLGA: Viața furată și Atenția d-le profesor.

Football Football Football

Clasamentele diviziei B

SERIA ESTICA
GRUPA DE SUD

Prahova	16	10	4	2	49:31	24
U. Tricolor	15	10	3	2	41:17	23
Măcaby	16	11	1	4	42:27	23
A. S. C-ța	16	9	3	4	50:32	21
Dacia Unirea	17	7	3	7	38:39	17
Fr. Română	17	5	5	7	40:36	15
Turda	14	4	3	7	29:35	11
Mociornița	17	5	0	12	25:52	10
Luceafărul	16	3	3	10	25:45	9
A. C. F. R.	16	2	3	11	22:47	7

GRUPA DE NORD

Gloria C.F.R.	16	15	1	0	64: 8	31
D. V. A.	16	12	2	2	46:14	26
Dragoș Vodă	17	9	3	5	45:25	21
Textila	17	9	2	6	32:16	20
Sporting	17	8	2	7	27:33	18
Vict. C.F.R.	18	4	5	9	22:37	13
M. Viteazul	18	4	3	11	20:64	11
H. L. A.	18	4	3	11	30:41	11
Traian	17	4	3	10	27:51	11
Jahn	18	2	2	14	15:51	6

SERIA VESTICA
GRUPA DE SUD

C. A. M. T.	17	15	0	2	62:13	30
C. A. O.	15	10	0	5	47:18	20
Minerul	17	7	1	9	37:24	19
Jiul	15	9	1	5	35:23	19
Craiovan	18	9	1	8	35:35	19
Vulturii	17	9	0	8	36:36	18
C. F. R.	17	7	2	8	21:25	16
Rov. Grivița	15	7	1	7	23:34	15
Unirea M.V.	17	4	1	12	16:50	9
Șoimii	18	0	1	17	7:61	1

GRUPA DE NORD

Mureșul	17	14	1	2	52:16	29
Ind. Sârmii	16	9	2	5	30:18	20
Crișana	17	8	4	5	29:16	20
Universit.	16	7	3	6	23:21	17
Stăruința	17	7	2	8	27:30	16
S. G. S.	17	7	1	9	25:36	15
Olimp C.F.R.	16	6	1	9	15:39	13
Monopol	17	5	3	9	26:33	13
Tricolor	17	5	3	9	28:35	13
Vict. Carei	16	4	2	10	12:33	10

Universul a terminat nedecis cu Metropola: 0-0

După un întreg șir de victorii echipa Universul a fots nevoită eri să-și împartă punctele cu Metropola, un pretendent serios la primul loc.

Matchul a fost în ciuda așteptărilor de factură bună și a prilejuit din primul până în ultimul minut, o luptă acerbă, în goana după cele două puncte.

Cauza pentru care nu s'a putut câștiga nici de o parte nici de cealaltă trebue căutată în ineficacitatea liniilor de atac și rezistența dârză a apărărilor.

S'au remarcat dela Universul: Horian, Căpățână și portarul Teodorescu care a fost cel mai bun „din 22" iar dela Metropola: Roman, Petrescu, Marin, Stoian și Laurențiu.

ECHIPELE

UNIVERSUL: Teodorescu, Cuțulescu, Cristescu, Puchianu, Horian, Căpățână, Puchianu D-tru, Stănculescu, Dumitrescu, Iordăchescu, Antonescu.

METROPOLA: Laurențiu, Marin, Petrescu, Bălcescu, Roman, Stoenescu, Marinescu, Dumitrescu, Stoian, Alexandrescu, Constantinescu.

Juniorii Venusului au învins pe cei ai Franco-Românei cu 4-1 (4-1)

Pentru campionatul juniorilor, s'a disputat eri matchul dintre Venus și Franco Română din Brăila. Bucureștenii, net superiori, au învins cu 4-1 în prima repriză, când apărarea adversă a funcționat slab.

Dela învingători cei mai buni au fost Budan, Dociulescu și Nicolau; iar dela brăileni Netta, Bejan și Belciu s'au remarcat.

A condus d. Tr. Pătrașcu formațiile:

VENUS: Budan, Dociulescu, Vintilă, Vasilescu P., Popescu, Rădulescu, Herescu, Vasilescu S., Ionescu, Filip, Nicolau.

FRANCO ROMANA: Fasole, Gheorghiu, Postolache, Gheorghiu, Gavrilă, Vrânceanu, Belciu, Economu, Antonescu, Netta și Bejan.

ELECTRICA (JUN.)—VULTURII (JUN.) 8-0 (4-0)

Timișoara 4. (Prin telefon). — In cadrul matchurilor de juniori ale ligii de vest, Electrica din localitate s'a distrat în compania junorilor Vulturilor din Lugoj, pe care i-a învins cu 8-0 (4-0).

Districtul de foot-ball București

COMUNICAT

Se aduce la cunoștința tuturor grupărilor cari aparțin de acest district — indiferent de categorie — că în vederea serbării Zilei Sporturilor, astăzi Luni 5 Iunie a. c. va avea loc pe stadionul A.N.E.F. o repetiție generală.

Conform dispozițiunilor organelor superioare, absolut toate grupările sunt obligate a-și prezenta — la orele 15 precis — pe terenul Societății de Tir și Dare la Semn (str. Costache Negri), jucătorii și conducătorii cari au fost înscriși pentru defilarea din ziua de 8 Iunie a. c.

Toate persoanele sunt obligate a se prezenta fără a fi echipați în costumul de sport.

Grupările cari au absentat la convocările din 3 Iunie și 4 Iunie a. c. au fost amendate cu câte 2.000 lei pentru fiecare neprezentare.

Se atrage *în mod expres* atențiunea că pentru convocarea de astăzi 5 crt. absolut toate grupările sunt obligate să răspundă cu tot efectivul înscris pentru defilare, contrariu se vor lua cele mai aspre sancțiuni, în urma dispozițiunilor forurilor superioare.

Președinte,
Maior dr. Gh. Brezeanu

Stop...

● A. S. C. OLIMPIA convoacă pentru Mâine 5 Iunie a. c. orele 16 fix în fața strandului Bragadiru (Stadionul A.N.E.F.) următorii jucători, pentru repetiție în vederea defilării din ziua de 8 Iunie 1939:

Cruțescu, Popa Traian, Radu Niculescu, Ursuț, Georgescu, Taciuc, Valica, Emil Alexandrescu, Stănescu Valentin, Arsici, Catană, Pompi, Ciupe, Ionescu Mustață, Crăciunescu, Julian, Capeti, Niculescu II, Stănescu Nelu, Sandu, Cipardi, Căciulă Florică.

Nu se admite nici o absență. Cei ce vor lipsi vor fi sancționați.

● „VERGU" convoacă pentru astăzi 5 crt. la ora 14,30 la sediul din strada Th. Speranța, în vederea deplasării după terenul „A.N.E.F." următorii jucători: Ciucu-Hristu, Condeescu-Marinescu, Gh. Georgescu-Gogu Marin, Dicu-Alexandrescu, Zaharia-Călinescu, Ștefănescu, Dudaș, Ionașiu, Frate Ghiorghiu, Niculae, Pometcu și ceilalți jucători.

Cei ce vor absenta vor fi suspendați de „F.R.F.A.".

EXCELENTUL jucător al Universului, Sârbu Vasile, nu a jucat în matchul cu Metropola fiind concentrat

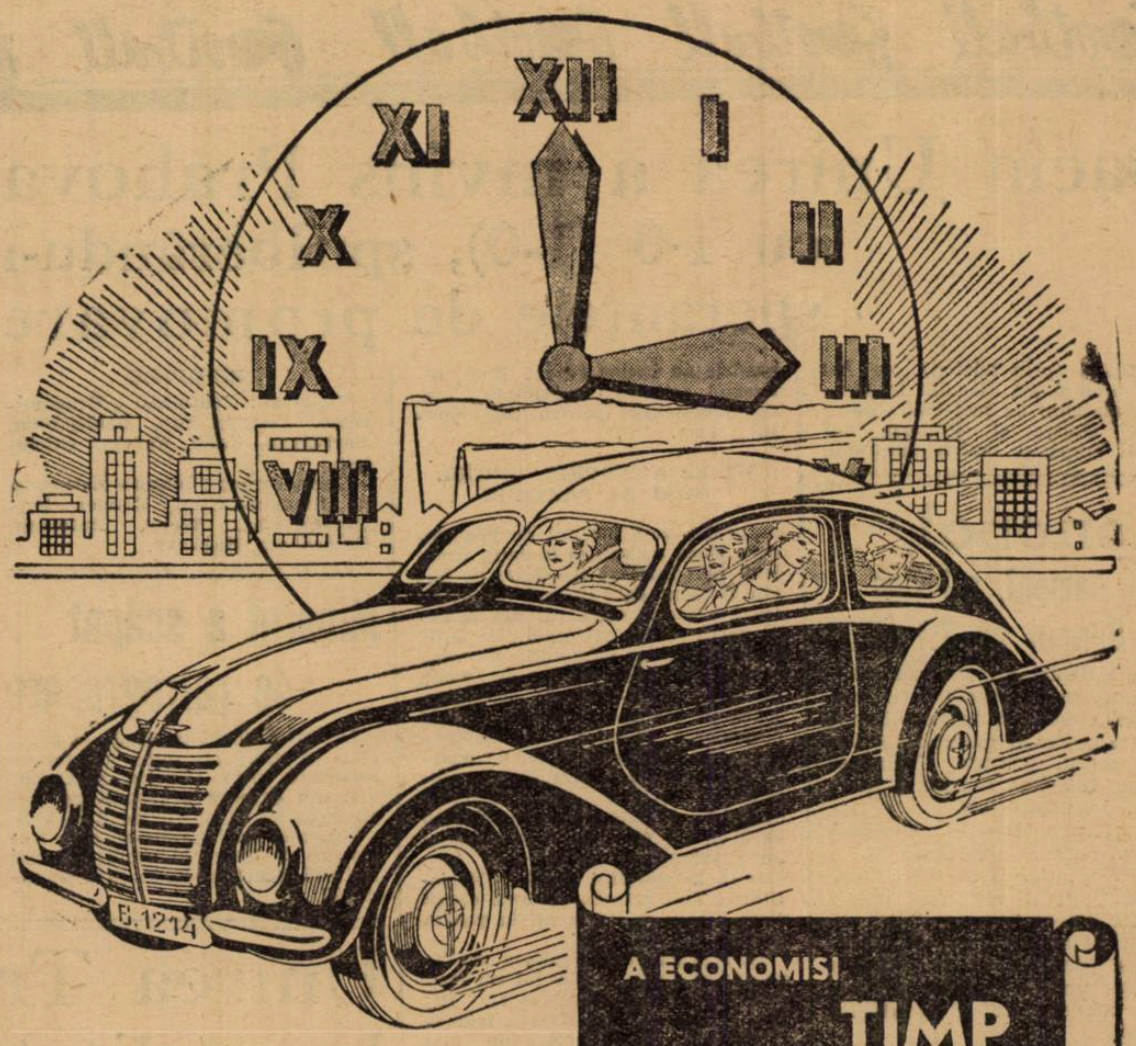

A ECONOMISI TIMP INSEAMNĂ A ECONOMISI BANI

O MAȘINĂ DE CLASĂ LA UN PREȚ SCĂZUT

Cu un motor de 32 H. P. automobilul Hanomag atinge 115 Km. pe oră, consumând numai 8.5 litri la 100 Km. De o eleganță desăvârșită și cu o construcție din cele mai solide, automobilul Hanomag stă cu succes alături de cele mai reprezentative mărci de automobile. Deci automobilul Hanomag este mașina timpurilor moderne.

● FRÂNE HIDRAULICE
● GRESAJ CENTRAL AUTOMAT AL ȘASIULUI

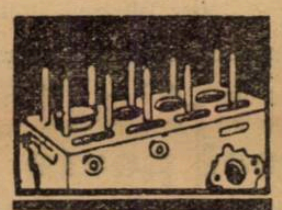

Motor: 4 cilindrii 32 cai, 1,3 litri, supape în cap, cămășile cilindrilor interșanjabile. Carburator Solex cu pornire la orice temperatură.

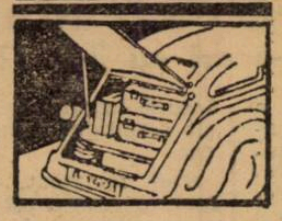

Cufăr foarte spațios de bagaje, accesibil din exterior cu broască de siguranță. Tot în cufăr se află roata de rezervă și bușonul rezervorului de benzină, fiind astfel apărate contra furtului.

HANOMAG • 1939

REPREZENTANȚA GENERALĂ PENTRU ROMANIA COMPANIA ROMÂNĂ DE AUTOMOBILE S. A. BUCUREȘTI
CENTRALA și EXPOZIȚIA B-DUL TAKE IONESCU 43 TELEFON 2.70.65
Garaj și serviciu de întreținere: STRADA EPISCOPUL RADU 59 ● TELEFON 2.08.44

In sfârșit...

Ripensia a vrut să joace transformând derbyul timișorean într'o ploaie de goaluri

Ripensia - Chinezul 7-3 (2-1)

Timișoara, 4. (Prin telefon). — Spre surprinderea generală, derbyul local Ripensia-Chinezul, care urma să decidă soarta „vișiniilor", a revenit Ripensiei și încă la scor: 7-3 (2-1).

Ripensia a jucat foarte bine, chiar splendid. In special atacul, care a mers ca în zilele de glorie. Toți au jucat foarte bine: excelenți au fost mai ales Dobay, Jifkovici, Marcu și Ciolac. Marcu, Pavlovici și Dobay s'au impus pentru selecționare. Bindea, ca half, a fost bun, iar juniorii Mioc, Jifkovici și Simatoc au dat satisfacție, fiind puși în posturile lor.

Chinezul, ai cărui jucători au fost cantonați de Joi la Jimbolia, a jucat slab, făcând impresia că se ferește să câștige. Și nu s'a remarcat nimeni.

Punctele au fost marcate în ordine: Thierjung (min. 2), Dobay (min. 22), Dobay (min. 42), Marcu (min. 52), Marcu (min. 56), Dobay (min. 61), Bajusz (min. 62) din penalty, Maliță (min. 64), Marcu (min. 68) și Marcu (min. 88).

In min. 78, Dobay a trecut fundaș și Regdon, lovit, extrem stânga.

Au asistat 3500 spectatori. Arena Banatul.

Formațiile:

RIPENSIA: Pavlovici-Oprean, Regdon-Simatoc, Cotormani, Bindea-Mioc, Ciolac, Marcu, Jifkovici și Dobay.

CHINEZUL: Kerkai-Röck, Kohl-Wetzer III, Hoffmann, Löszoncs-Szillard, Glasz, Thierjung, Bajuss, Maliță.

Tricolor a învins pe merit Universitatea cu 3-1 (1-1)

BAIA MARE, 4 (prin telefon). — Astăzi în localitate s'a disputat matchul divizionar dintre echipele Tricolor și Universitatea, victoria revenind Tricolorului cu 3:2 (1:1).

Au marcat: Cijek (2), Boitaș pentru Tricolor, Coman și Țăranu IV pentru „U".

S'au remarcat dela Tricolor: Homeac, Albu și Cijek cari au muncit foarte mult contribuind la victorie.

Dela învinși s'au remarcat: Adoc, Iancovici și Țăranu IV.

TRICOLOR: Banyaiy-Suta-Năstureanu, Albu, Mureșanu-Boitaș, Decey II, Cijek, Pop, Gaspar.

UNIVERSITATEA: Moldoveanu-Adoc, Iancovici-Golub, Medrea I, Ioanovici-Țăranu IV, Csiper, David, Medrea III, Coman.

football football football football football football football

Dacia Unirea a învins Prahova cu 1-0 (1-0), spulberându-i speranțele de promovare

Brăila 4 (prin telefon). — **Azi după amiază s'a disputat în localitate matchul de foot-ball dintre Dacia Unirea și Prahova din Ploești. După un match admirabil, gazdele au învins cu 1:0 (1:0), reducând astfel la minimum șansele ploeștenilor pentru campionatul grupei.**

WEISZ A INSCRIS UNICUL GOAL AL PARTIDEI

Jocul a fost început de Prahova care joacă cu vântul în față. Brăilenii pun imediat stăpânire pe balon și chiar dela primul atac ratează o ocazie extraordinară în fața porții goale. Acțiunile ploeștenilor sunt serios stânjenite de vânt căci ei practică un joc de passe pe sus. Dacia-Unirea, contrariu, joacă pe jos și este mereu foarte periculoasă. In minutul 17 Goldenberg este foultat la 20 m. de poarta Prahovei. Lovitura liberă dictată de arbitru este formidabil executată de Weisz care înscrie sub bară cu tot plongeonul disperat al lui Țuțuianu.

Până la sfârșitul reprizei Dacia-Unirea mai ratează câteva ocazii clare dintre cari una tot în poarta goală.

In repriza doua Prahova are avantagiul vântului dar tot nu reușește mare lucru căci gazdele, într'o zi mare, joacă foarte frumos și domină categoric dar nu mai pot înscrie nimic și rezultatul rămâne neschimbat.

CEI MAI BUNI

Dela învingători s'au remarcat în ordine cei doi interi Weisz și Goldenberg și centrul mijlocaș Dengel, iar apoi Crișan și Butoianu.

Dela Prahova cei mai buni au fost Țuțuianu, Dragomirescu, Pop și Farcaș.

ECHIPELE

Prahova: Țuțuianu - Dragomirescu, Pescaru, Pop, Boldiș-Beju, Barbaianu, Radu, Farcaș, Criciotoiu.

Dacia-Unirea: Manu - Zukermanu, Stanciu-Crișan, Dengel, Uriciuc-Cavadia, Weiss, Butoianu, Goldenberg, Hagiopol.

Luceafărul a terminat la egalitate cu Franco-Româna: 3-3 (1-1)

Pe arena din Splai, Luceafărul a terminat eri la egalitate, 3-3 (1-1) cu Franco-Româna din Brăila. Matchul a fost aprig disputat, bucureștenii fiind amenințați cu retrogradarea. Prin drawul de eri, Luceafărul este în stuația tristă a retrogradării și o poate salva numai o victorie asupra Unirii Tricolor.

Jocul a fost frumos și cu perioade alternative de dominare. Scorul este deschis de Franco-Româna prin Bodi în min. 16.

Cu puțin înainte de sfârșitul primei reprize, Vladimirescu obține egalarea pentru Luceafărul din centrarea primită dela Gruin. De emarcat în această repriză ghinionul bucureștenilor cari au tras de 3 ori consecutiv în bară.

In a doua parte a jocului, acelaș Vladimirescu asigură avantajul echipei sale dintr'o combinație cu Năstase. Egalarea survine imediat: cornerul tras de Unguroiu este reluat cu capul de Cojocaru. Bodi mai marchează un goal pentru brăileni, iar Carciog în min. 81 egalează transformând un penalty.

Bartoș, Takaci, Koșek și Bodi au fost cei mai buni dela oaspeți, iar dela Luceafărul Năstase, Savu, Negrescu și Georgescu s'au remarcat.

FRANCO ROMANA: Bartoș, Takaci, Adorian, Belciu, Koșek, Letay, Onodi, Manici, Bodi, Cojocaru, Unguroiu.

LUCEAFĂRUL: Savu, Georgescu, Negrescu, Ștefănescu, Vâlcov, Dumitrescu, Năstase, Vladimirescu, Carciog, Georgian, Gruin.

Monopol, în 10 oameni, a învins Ind. Sârmei cu 2:1 (0:1)

TG. MUREȘ, 4 (prin telefon).— Matchul între Monopol și Ind. Sârmei a început într'un tempo viu și Sanislo în minutul 6 deschide scorul printr'o frumoasă acțiune. Intreaga repriză a aparținut... învingătorilor.

La reluare, Bascob egalează dintr'un corner în minutul 52.

Apoi în minutul 83 tot Bascob înscrie punctul victorios dintr'o lovitură liberă

Matchul a fost ușor, deși Monopol a jucat în 10 oameni. S'a practicat un joc frumos, iar victoria Monopolului e pe deplin meritată.

Dela Monopol: Sjabo, Bascob și Carabaș ,iar dela Industria Felecan III și Sanislo.

MONOPOL: Szabo_Tănase, Petă-Zoldy I, Salici, Bordi-Bascob, Nagy Carabaș, Elekeș, Zoldy II.

IND. SARMEI: Bidea-Nagy, Felecan III_Lajar, Mary, Ielojan, Țibula, Giss, Senejen, Sanislo, Cezar.

Minerul a scăpat de retrogradare

Lupeni 4 (prin telefon). — Matchul disputat azi după amiază în localitate între Minerul și Craiovan din Craiova a revenit pe merit gazdelor la scorul de 2:0 (2:0). Punctele învingătorilor au fost înscrise de Sebec în minutul 2 din lovitură liberă și Bodnar în minutul 20.

Unirea Tricolor a terminat la egalitate cu A. S. Constanța printr'o gafă a portarului. 1-1 (0-0)

Matchul Uunirea Tricolor-A. S. Constanța ?

Mai întâi o întrebare normală după disputarea lui. Unirea Tricolor ține cu tot dinadinsul să promoveze în prima divizie națională ?

Parada minoră de eri, disputată sub soarele torid și amintire derbyului din ajun fac îndoelnică această dorință, care poate în realitate este nespus de puternică.

A pierdut Unirea Tricolor un punct într'o ambianță care nu-i permite — sub sancțiune capitală — să piardă.

Și pentru asta nu-i de vină A. S. Constanța, așa cum nu suntem de vină nici eu, nici d-voastră.

Echipa „mării" a jucat pentrucă trebuia să joace, căci deși „geografica" întâlnire cu Prahova descoperise perspective interesante, Constanța, foarte realistă, nu credea în minuni.

Și totuși, acest neașteptat miracol s'a produs. Echipa care pierduse cu două puncte diferență în fața Turzii a terminat la egalitate cu Unirea Tricolor.

Dar minunea a prezintat-o mai întâi Unirea Tricolor.

Echipa Oborului și a atâtor oameni a apărut cu Cristescu centru atacant. (Iată pentru ce întrebam ceea ce întrebam). Ceea ce — cerem scuze în modul cel ma smerit posibil — era cu totul inadmisibil.

Recunoaștem că problema unui locțiitor pentru Alexandrescu este extrem de dificilă.

Dar cu atât mai mult nu trebue soluționată după metoda celei mai necontrolate fantezii.

Intr'un match greu, disputat într'un moment de încordare maximă, hotărîtă pentru soarta clubului nu se adoptă soluții „de o singură repriză a unui match amical".

Evident, se cunosc fundași cari au jucat înaintași. Donnenfeld (Hakoah) juca fundaș în echipa sa și era interul stânga al Wunderteamului. Iar Matosici I, fundaș al lui Gradjansky joacă centru atacant acum.

Nu era însă o problemă de algebră superioară să ghicești că „nu e cazul".

Cristescu este un jucător cu însușiri defensive. Și atât. Cum a putut fi văzut centru atacant ? Poate pentrucă e voinic. (E și asta o teorie, dar în nici un caz cea adevărată). A fost înlocuit cu Petrescu, un alt fundaș.

S'a recunoscut deci atunci când echipa avea nevoe de încredere— că formația nu merge bine, s'a descompletat apărarea și rezultatul a fost că în loc ca echipa să aibă o înaintare slabă dar o apărare ermetică, a avut două compartimente slabe.

Lucrul acesta — să folosești ca înaintaș centru un fundaș care în mod normal joacă în echipa de rezerve a clubului — este cu atât mai greu de înțeles cu cât oborenii au în echipa de rezerve pe centrul atacant al reprezentativei de juniori a Capitalei, un jucător foarte tehnic și foarte inteligent.

E mai slab, desigur, ca fizic, dar este o regulă elementară în jocul de football că atunci, când se ivește o defecțiune, nu dai echipa peste cap, ci alegi soluția cea mai apropiată. Intră în echipă primă titularul postului din echipa secundă.

E un lucru statornicit de toată experiența istoriei jocului de football.

ȘI O GAFA MARE, MARE CAT TOT CE AU PIERDUT OBORENII

A fost o repriză mai mult sau mai puțin liniștită. Apoi după pauză Unirea Tricolor a atacat formidabil — cu toate că halfii de margine se jenau să treacă de linia de centru.

In minutul 3, Alecu Andrei trage puternic în bară și apoi în minutul 14 primind o mingie dela Petrescu, care joacă acum centru atacant, Iohny Dumitrescu a marcat fulgerător cu tot plonjonul disperat al lui Alfons.

Egalarea ? Discutabilă pentru mulți, aproape pentru toți, s'a produs în mod neașteptat dintr'o gafă colectivă și imensă a lui Crețeanu, Cristescu și Florea.

Extrema dreaptă Lupa a centrat pe jos și pe la doi metri de poartă; încet, foarte încet.

Pachet rău plasat Florea Cristescu și Crețeanu — care nu avea decât să se aplece sau de a da cu picioru'

Ferenc a venit din urmă și a marcat.

In mod stupid, firește, pentrucă a ratat ocazii excepționale și goaluri aproape făcute.

COMPORTAREA CĂTORVA

Incontestabil, eroii matchului au fost Alfons și Actis. Portarul constănțean a apărat uneori mingii imposibile iar centrul half a acoperit tot terenul și a stăpânit jocul pentrucă oborenii au comis grava eroare de a juca prea mult pe sus.

In echipa bucureșteană s'a remarcat Alecu Andrei, Petrescu Anghelache și Dumitrescu.

FORMAȚIILE

UNIREA TRICOLOR: Crețeanu, Petrescu, Iliescu, Florea, Anghelache, Covaci; Dumitrescu, Alecu, Cristescu, Câmpeanu, Mihăilescu.

A. S. CONSTANȚA: Alfons, Ion Ion Filip, Maci, Actis, Boicenco, Lupa, Pascalide, Comaroni, Ference și Savu.

— X. —

Mociornița-Colțea nu mai poate scăpa de retrogradare

Turda a învins-o eri cu 3-0 (1-0)

Eri arena dela Ghencea a fost teatrul disputei divizionare dintre Turda și Mociornița-Colțea. Au asistat 1000 de spectatori. Victoria a revenit gazdelor cari au învins cu scorul 3-0 (1-0).

Mociornița are lovitura de deschidere. Borok în minutul 2 are o ocazie mare, însă ratează un punct gata făcut, numai dela câțiva metri.

In minutul 30 o acțiune periculeasă a gazdelor nu mai poate fi evitată de fundașii Mociornitei Colțea și Istvanfi acordă corner. Urmează apoi însă trei, care sunt frumos bătute de Goergescu cât și de Nițescu.

In minutul 32 mingea atinge mâna fundașului Birghilescu, care în acel moment era cu spatele la ea. Arbitrul acordă 11 metri.

Berbeacă, noul centru al Turdei, plasează imparabil în colțul drept.

2—0....3—0

La reluare, în minutul 10 Zorca scapă și passează lui Nițescu, care reia direct în plasă.

De acum, soarta matchului e pecetluită, căci în minutul 8 Zorca trece printre fundași și înscrie imparabil. Până la sfârșit rezultatul rămâne neschimbat.

S'au remarcat, dela Turda: Ionescu care a salvat multe situații dificile, Simionescu, Lăzărescu, Nichita și Berbeacă.

Dela învinși: Istvanfi, Dona, Popescu și Ionescu, care a muncit foarte mult.

TURDA: Ionescu-Simionescu Lăzărescu-Ionescu Nichita, Dumitrescu-Nitescu, Borok, Berbeacă, Zorca, Georgescu.

MOCIORNIȚA-COLȚEA Constantinescu-Birghilescu Istvanfi_Talpoș Türch, Dona-Fabian, Dinescu, Popescu Crafcescu, Ionescu.

Mihai Viteazul și Traian au făcut joc egal 2-2 (1-2)

Tighina, 4 (prin telefon). — Astăzi în localitate s'a disputat în fața a 1000 de spectatori, în cadrul diviziei naționaleB, matchul dintre echipele Traian și Mihai Viteazul cu rezultatul 2:2 (2:1).

Au marcat: Brânză și Cepoida, pentru Traian și Nema (2) pentru oaspeți.

Nu s'a remarcat pe teren decât Grădinaru, care a jucat foarte frumos.

TRAIAN: Ceaicowsky, Armencea, Mehnicov, Soloniov, Goninov, Zimer, Simionescu, Cepoida, Chrit, Grădinaru, Branjă.

MIHAI VITEAZUL: Țigală. Marin Bețleagă, Mocanu, Rembievsky, Chiriac, Beraru, Dangarev, Nema, Gologan, Schreier,

Victoria a învins S.G.S. cu 2-0 (0-0)

CAREI, 4 (prin telefon). — Echipa locală Victoria jucând azi după amiază cu S. G. S. din Sibiu, a învins cu scorul final de 2:0 după ce la pauză nu fusese încă înscris nici un punct. Invingătorii, deși sunt ultimii în clasamentul grupei lor, au demonstrat pe teren că nu merită să părăsească divizia națională.

Invingând pe C.A.O., C.A.M.T. este campion sigur

Rezultatul: 2-0 (0-0)

ORADEA, (prin telefon). — Derbyul seriei vestice grupa de sud a Diviziei B s'a disputat în localitate între C.A.O. și C.A.M.T.

Inceputul jocului îl are C.A.O. care atacă puternic

Partea doua a jocului revine completamente C.A.M.T.-ului și în min. 53 Bucher înscrie imparabil 1—0 pentru C.A.M.T. 5 min. mai târziu Söcs, stabilește scorul final, 2—0.

C.A.M.T.: Eihler, Gerber, Golgotz, Iliaș, Kohn, Ianos, Bucher, Toth, Possak, Reuter, Söcs.

C.A.O.: Török Sarkadi, Ujwari, Kraus, Juhas, Barbil, Getzo, Pop Alex, Spilman, Schertz, Halaty.

CUM AU JUCAT

Eihler, Reuter și Söcs cei mai buni dela învingători iar Török, Juhaz (cel mai bun din 22) și Pop s'au remarcat dela C.A.O.

Vulturii au învins C.F.R. cu 3-2 (1-1)

Lugoj, 4 (prin telefon). — Vulturii au jucat azi în localitate cu C. F. R. din Simeria un match foarte greu pe care până la urmă l-au câștigat totuși cu 3:2 după ce la pauză scorul era (1:1).

Prin acest match Vulturii scapă și ei de retrogradare. In schimb, C. F. R.-ul are o situație foarte delicată, fiind în mare pericol să părăsească divizia.

Mureșul n'a făcut impresie de campion și a cedat Stăruinței cu 3:1 (2:1)

Oradea (prin telefon). — Partida divizionară disputată azi în localitate între Stăruința și Mureșul a revenit gazdelor cu 3—1 (2—1). Matchul a fost slab, campionii prezentându-se sub așteptări, în schimb Stăruința a jucat bine și a câștigat.

Punctele au fost marcate de: Crețu (2), Bonațiu pentru Stăruința și Șinko pentru Mureșul.

STARUINȚA: Nistor, Rocic, Brindas, Neagrău, Ciont, Balc, Toth, Gozner, Bonațiu, Creța, Lucaci.

MUREȘUL: Vardaj, Giurgiu, Vidrășan, Bucur, Boda, Medve, Inose, Sinho, Sas, Somogy, Culcear.

Football Football Football Football

A. M. F. A. a învins pe Juventus cu 1-0 (1-0)...

...pentrucă Gerold nu este numai un portar excepțional dar are și extrem de mult noroc

Unicul punct al matchului a fost marcat de Bătrîn

In minutul 21 Pinter a trecut mingia la Bătrin, care l-a driblat pe Palmeo într'un stil personal (pentru a fi exact: bizar).

Sadowsky a eșit pentru a scăpa ceeace se vedea că e iremediabil, dar Bătrin l-a ocolit calm și... A. M. E. F. A. a câștigat matchul cu 1:0.

Pentrucă până la sfârșit nu s'a mai putut marca nimic căci toate elementele, cari pot interveni într'un match de football, s'au opus statornic victoriei juventiste.

Să precizăm. In secunda parte a jocului, Juventus a ratat trei goaluri mai mult decât.... „marcate".

Propriu zis o forță implacabilă și contrară roșalbaștrilor a făcut ca atacanții juventusului să nu poată marca. Adeseori forța aceasta s'a chemat Szabo, altă dată Slivaț.

In minutul 15 al reprizei secunde, Naciu a tras puternic la poartă. Mingia a sărit din pieptul portarului arădean în picioarele lui Prossler, care trage tot atât de puternic. Natural, mingia s'a lovit de un arădean și a sărit la Oană. Oană a tras și el extrem de puternic dar — se putea altfel? — mingia s'a lovit tot de un arădean și apoi faza a fost clarificată.

Peste trei minute se produce o fază identică. (Până și Szanislo s'a plictisit de norocul echipei sale).

Dar jocul nu s'a terminat. Cu douăsprezece minute înainte de sfârșit, Naciu centrează dintr'o poziție foarte dificilă și Gerald sare la mingie cu Oană în spate.

A scăpat mingia din mână și Prassler a tras afară... deși în poartă nu mai era nimeni.

Acestea sunt toate fazele interesante ale matchului. Care a fost înainte de toate foarte plictisitor. Și foarte lung.

CAND JOCI PENTRU CA SA JOCI

Evident, matchul dintre Juventus și A.M.E.F.A. n'a putut entuziasma pe nimeni. Pentrucă venea după rezultatul partidei Sportul Studențesc—Victoria.

Juventus nu mai putea retrograda iar A.M.E.F.A. lupta pentru un ideal foarte puțin probabil ca realizare.

Echipa bucureșteană a vrut să câștige pentru considerente personale dar n'a putut face nimic pentrucă Gerald este un portar excepțional și în plus are un noroc tot atât de mare.

Iată pentruce partida aceasta — în care ambele echipe au jucat destul de bine, și în mod special Juventus, n'a putut fi interesantă.

A.M.E.F.A. n'a jucat niciodată spectaculos. E o echipă, care luptă numai pentru rezultat. Disprețuește spectacolul și nu face nimic pentru spectatori.

Este o echipă foarte bună, pentrucă posedă un foarte stabil echilibru între diferitele compartimente și în interiorul acestora, dar nu va putea captiva niciodată peluzele prin jocul ei greoiu și lipsa de fantezie.

Nu i se poate face o vină din această lipsă de spectaculozitate. Pentru eficacitatea echipei, ea este un element favorabil.

In această pastă, jucătorii arădeni își pierd personalitatea și lasă afară veleitățile pentru a adopta un stil de joc cu totul impersonal, care poartă puternic pecetea ansamblului — Juventus? A terminat campionatul înainte de matchul acesta. Iată pentru ce nu mai avea interes să joace. Nu e o scuză. Dimpotrivă chiar.

Dar nu este mai puțin adevărat că în repriza secundă putea câtșiga de mai multe ori.

Așa cum s'a amintit la început însă, Juventus nu putea să învingă, pentruoă norocul arădenilor era masiv „de tot". Rămâne însă mult mai valabilă constatarea că roș-albaștrii — pentru moment albaștri șters — au jucat pentru a juca. Și nu poți câștiga — în mod normal — decât atunci când joci pentru a câștiga.

„22" DE OAMENI... CUMSECADE

A fost un match, în care au jucat douăzeci și doi de oameni cumsecade. N'au făcut foulturi și dacă a căzut vreunul din ei, aceasta nu poate fi pusă decât în seama echilibrului precar, pe care l-a determinat gazonul.

Comportarea lor? Poate fi interesantă. Pentrucă în matchul acesta au evoluat mai mulți „utilizabili" în echipa națională.

Să începem cu învingătorii. (Onoarea lor pretinde această cronologie).

GEROLD, un portar foarte bun, care dacă ar face minuni, n'ar trebui să surprindă totuși pe nimeni.

SZABO ca și SLIVAȚ au jucat la fel de bine; atenți, masivi, foarte greu de driblat și mai ales cu un excelent joc de cap.

SZURGY, acelaș half inteligent desavantajat de corp dar cu un plasament excepțional.

SZANIZSLO, a jucat half centru și a dat — așa cum se spune de obiceiu — completă satisfacție.

SZEGEDY, producția 1939, este un element, care poate ajunge un jucător destul de bun.

BERMOSER și REINHARD II au luptat așa cum au știut și au izbutit câteva lucruri foarte frumoase.

PINTER, (ați observat că se mișcă la fel cu Perneky, tot așa adus de spate și din șoluri?) este un centru atacant în stilul lui Fritz dela Gloria și Thierping dela Chinezul. Ar juca mult mai bine — pentrucă are intuiția spațiului — dacă ar pătrunde singur spre poartă.

PERNEKY, același jucător inedit, puțin mai mobil însă și mai acomodant cu postul de inter. Iar BATRIN, îl cunoaștem toți pe acest extrem al goalurilor anapoda.

Invinșii — de data aceasta superiori învingătorilor — au prezentat atâtea lucruri bune.

SADOWSKY? Se impune pe zi ce trece ca unul din portarii de clasă și nu mai poate fi discuție pentru selecționarea lui. (Cu toate că eri a făcut o greșală suficient de mare la un corner bătut în minutul 3 de Reinhard).

DRAGOMIRESCU, cel mai bun om al echipei, a jucat ca totdeauna, foarte bine. ȘIMȘINOVICI a uluit pe toți cu ușurința surprinzătoare și precizia, cu care a degajat.

PALMER, MICU și BRANDABURA au muncit toți la fel de mult.

OANĂ, agresiv și periculos.

KORONY încet și tehnic.

PRASSLER, extrem de slab (nu este mai puțin adevărat că cei dela A.M.E.F.A. au știut cum să-l joace, nelăsându-i timp să stopeze mingia), DUNĂREANU activ dar ineficace iar NACIU, cu centrări clasice dar rare tentative de pătrundere spre poartă... iată atacul juventist în caracteristicile lui sumare.

FORMAȚIILE

A.M.E.F.A.: Gerald, Slivaț, Szabo; Szurgy, Szaniszlo, Szegedy; Bermoser, Reinhart II, Pinter, Perneky, Bătrîn.

JUVENTUS: Sadowsky, Dragomirescu, Șimșinovici; Palmer, Micu, Brandabura; Oană, Korony, Prassler, Naciu, Dunăreanu.

— n. g. s. —

SIGMARGYL
MEDICAMENT PE CALE BUCALA
ANTI-SIFILITIC
Trimite gratuit la cerere, literatură,
AGENȚIA SIGMARGYL
Str. Principatele Unite 14, București I
La farmacii și droguerii.
1001

VICTORIA „a jucat" și a câștigat cu 4-2 (2-0)

Sportul Studențesc nu putea decât să piardă

Jocul a început într'o manieră, care lăsa să se vadă clar că până la urmă Victoria va câștiga net. Pentrucă echipa clujeană a jucat hotărît și cu dorința de a învinge.

Publicul a încurajat tot timpul pe clujeni și numeroasele aplauze „la scenă deschisă" au dovedit marea simpatie de care se bucură această echipă la București.

Și — incontestabil — din cele patru echipe, cari au jucat eri pe plaiu, Victoria a arătat cel mai bun football.

Acțiunile lor, de o eficacitate netă, au fost însă și spectaculoase. Pase luni, deschideri pe aripi și în general un aspect foarte agreabil.

Ceia cea impresionat însă mai mult a fost dragostea de club pe care au arătat-o jucătorii clujeni.

Cu atât mai impresionantă, cu cât comportarea sutdenților făcea contrastul și mai mare, mai puternic.

Sportul Studențesc a jucat așa cum ar fi jucat într'un match de antrenament. Matchul hotărîtor pentru cariera sa echipa studențească l-a pierdut ca pe unul oarecare.

Și a pierdut pe merit. Așa cum a jucat eri, Sp. Studențesc nu putea câștiga.

POP IV, FAVORITUL PUBLICULUI

Scorul este deschis de Pop IV în minutul 14. Extremul dreapta a trecut frumos de toată apărarea universitară și din colțul careului de 6 metri marchează imparabil.

Victoria își construește acțiunile pe dreapta, unde talentul lui Pop IV — intrat repede în grațiile publicului — iese foarte mult în evidență și pentrucă Mitan nu-l poate ține nicio secundă.

Al doilea punct a pornit tot dela Pop IV. Acesta a luat o acțiune pe cont propriu și din apropierea liniei de corner centrează pe jos.

Mitan vrea să intercepteze dar nu poate ajunge mingia bine și aceasta se îndreaptă spre centru.

Sar la ea Cociuban II și un fundaș universitar. Balonul ricoșează spre poartă și se reped spre el, Mișu Constantinescu și Felecan II. Clujeanul este mai iute și... 2:0. Goalul a fost marcat imparabil.

FOCUL DE PAE AL SPORTULUI STUDENȚESC

Repriza secundă începe cu un atac al universitarilor. In minutul 1 Sportul Studențesc reduce diferența printr'un goal marcat de Constantinescu.

Gică Popescu are mingia și pătrunde mult în centru de unde trece ușor lui Constantinescu Grecu, care trage în stânga lui Sepci.

„Goalul" a trecut ușor peste plonjonul oarecum întârziat al clujanului.

Se pare că „Sportul" și-a revenit și va putea reface handicapul.

Echipa bucureșteană joacă foarte bine dar această perioadă universitară nu durează mai mult decât câteva minute.

Și, într'adevăr, Victoria contraatacă puternic și în minutul 13 marchează al treilea goal.

Opera lui Pop IV, care a scăpat din nou de Mitan și a ajuns în colțul careului de 16 metri. De aici a tras prin surprindere—unghiul era într'adevăr greu — și a marcat peste neatenția lui Mișu Constantinescu, care nu se aștepta la așa ceva.

Victoria stăpânește jocul și toată lumea s'a convins că a scăpat de retrogradare.

Al patrulea goal clujean este consecința unui moment de calm.

In minutul 33, mingia a sărit ușor în fața lui Cociuban II, pe la 13 metri de poartă.

Cociuban a tras puternic și mingia a sărit din bară în goal.

Se joacă pentru a trece timpul. Niciuna din echipe nu mai depune vreun efort mai intens pentru a schimba rezultatul acesta, stabil. Goalul al doilea al Sp. Studențesc a fost ca și acela al lui Cociuban II — ceva cu totul accidental.

A fost marcat în minutul 40. Schulder a tras paralel cu poarta, pe la patru metri de ea și Gică Popescu a reluat direct în goal cu forță impresionantă: 4:2.

COMPORTAREA JUCATORILOR

Incontestabil, cel mai bun compartiment al echipei învingătoare a fost linia de atac. O adevărată surpriză, comportarea celor cinci înaintați cari au excelant prin eficacitate.

Cel mai bun a fost, desigur, *Pop IV*. Urmează *Szantany*, care a muncit enorm și a arătat că e foarte clar văzător.

Cociuban II nu-i în forma cea bună. *Felecan* II e prea încet, iar *Căpușan* a jucat bine.

In linia de mijloc *Pop Vasile* s'a detașat net. A deschis extremele așa cum puțini halfi dela noi pot face lucrul acesta. Alături de el *Pal* și *Nistor* au jucat foarte bine.

In apărarea imediată „toată lumea" a jucat la fel. *Felecan I* este mai bun în degajări iar *Cociuban I* se plasează mai bine.

In echipa universitară nu poate fi remarcat nimeni. Poate doar *Mișu Constantinescu*, care a apărat conștiincios.

Fundașii *Duce* și *Bădulescu* au jucat mult sub forma lor obicinuită. Linia de mijlocași a fost inexistentă, iar din compartimentul ofensiv numai *Gică Popescu* și *Constantinescu Grecu* au arătat că știu să joace football.

FORMAȚIILE

VICTORIA: Sepci, Cociuban I, Felecan I; Pal, Pop Vasile, Nistor; Pop IV, Szantay, Cociuban II, Felecan II, Căpușan.

SPORTUL STUDENȚESC: Mișu Contantinescu, Duce, Bărbulescu; Tache, Drăgan, Mitan; Schulder, Marinescu, Constantinescu Grecu, Ștefănescu, Gică Popescu.

— Rep. —

Dela comisiunea districtuală de arbitri București

COMUNICAT

Se aduce la cunoștința d-lor arbitri cari aparțin acestui district, că astăzi 5 Iunie a. c., sunt rugați să se prezinte la Stadionul A.N.E.F. (în față la Gib) pentru a participa la repetiția pentru defilarea dela 8 Iunie (Ziua Sporturilor). Toți acești arbitri sunt convocați pentru ora 15.30.

Președinte,
Dr. Căp. Boby Zamfirescu

Ieri la Băneasa

HALMEI A CÂȘTIGAT DERBYUL ROMÂN

Bock a realizat o bună performanță. Tarzan al treilea. Brancas învingător în premiul de Iunie. Succesul Jockey Clubului

Reuniunea Derbyului s'a desfășurat eri la Băneasa cu tot fastul cuvenit unei manifestări atât de importante.

Majestatea Sa Regele a bienvoit să onoreze cu Inalta Sa prezență această întrunire.

In rândurile publicului, Derbyul a exercitat o puternică atracție. Au luat parte peste 15 mii de persoane.

In asistență am remarcat o bună parte din elita Capitalei.

Incintele cochetului hipodrom al Jockey Clubului aveau aspectul din zilele de glorie ae hipismului nostru.

In acest record de asistență este desigur dovada atașamentului publicului față de hipism care deține cu mult brio rolul de seamă din trecut.

Succesul reuniunei Derbyului mai denotă încă odată felul chibzuit în care sunt conduse alergările de galop de către Jockey Club care regulat servește certificate de competență.

Revenind la programul reuniunei de eri, vom preciza că era cel mai reușit din actuala stagiune. In afară de Derby, mai continea și premiul de Iunie, alergare în care au fugit cei mai valoroși cai vârstnici dela noi.

HALMEI INVINGATOR IN DERBY

Derbyul a fost disputat de 10 concurenți printre cari se aflau cei mai buni reprezentanți ai generației române de trei ani.

In padoc cât și la sprițul făcut până la start, Halmei s'a remarcat. Roibul d-lui Vidrighin a avut o acțiune foarte elastică și plăcută. Ca aspect arăta remarcabil. Exteriorul lui trăda o perfectă formă.

Deasemeni o frumoasă impresie făcea Bock.

Tarzan părea puțin gras.

Rezultatul a relevat pe Halmei, care a câștigat cu trei lungimi asupra lui Bock. La un scurt cap de acesta se afla Tarzan.

Isprava lui Halmei deosebit de merituoasă, evidențiază în primul rând calitățile de fondist pe cari le posedă. Grație exclusiv acestor calități, datorează remarcabila isbândă de eri.

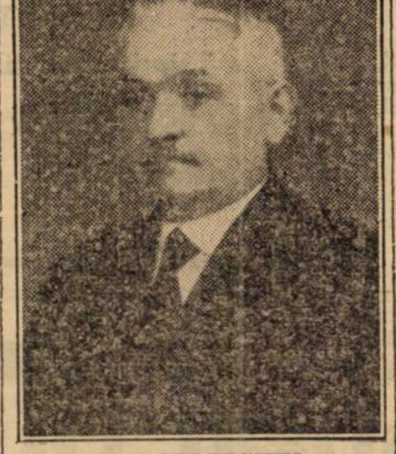

D. I. VIDRIGHIN
Proprietarul lui Halmei

Fenomenul este explicabil. Bon Jeloud, tatăl lui Halmei, a fost unul din bunii fondiști ai Franței.

Performanța de eri l-a instalat pe Halmei în rândurile vedetelor turfului iar prezența lui în premiul Jockey Club acordă acestei curse o doză de mare interes.

Inainte de a încheia capitolul referitor la Halmei se cuvine subliniat faptul că reușita culorilor d-lui Vidrighin a fost primită cu multă simpatie de către public.

D-sa activează de mulți ani în hipism. A avut decepții, a avut și satisfacții cari au culminat cu aceia din Derby.

Este unul din iubitorii calului de pur sânge care a militat perseverent în alergări. Deaceia succesul obținut este meritat.

DOI COLABORATORI PREȚIOȘI

La victoria lui Halmei nu mic a fost aportul lui Gabens și Cristea Radu. Cu deosebire al primului. Talentatul antrenor a reușit să-și aducă pensionarul în maximum de formă exact în ziua marei alergări. Il felicităm sincer pentru isbânda lui Halmei la care are o largă parte de contribuție.

In prodigioasa carieră dela noi, Gabens a reușit să câștige al cincilea Derby. Primul l-a câștigat cu Banu Mărăcine. Apoi cu Maltezi și Toiag. Anul trecut cu Oștean, iar în cel prezent cu Halmei. O admirabilă performanță, demnă de un antrenor cu reputația lui Gabens. Cristea Radu a câștigat al doilea Derby succesiv. Tot el a învins cu Oștean anul trecut în importanta probă.

Vom adăoga că virtuosul călăreț român a susținut cu un remarcabil brio pe roibul din Bon Jeloud. Și-a asigurat o bună poziție în parcurs iar în linia dreaptă l-a angajat bine pe Halmei și a ales cel mai nimerit moment atacului final. Incă odată Cristea Radu a dat dovada rutinei și talentului său.

BOCK ȘI TARZAN

Neapărat trebue menționat că Tarzan are dreptul la circumstanțe atenuante. Roibul d-nei Lungu — repetăm — ni s'a părut gras. Poate că din această cauză n'a avut acțiunea și pointa de viteză obicinuită. Nu poate fi condamnat pe baza unui singur eșec, când are un palmares atât de impozant. Calea apelului îi este larg deschisă. In privința lui, premiul Jockey Clubului ne va edifica.

Bock în schimb a confirmat credința noastră că se află în progres.

In acest sens, locul pe care l-a ocupat la sosire este concludent. Pensionarul lui Kristoff este un perfect fondist care pe distanțele lungi va face carieră frumoasă.

CEILALȚI CONCURENȚI AI DERBYULUI

Ceilalți concurenți n'au contat. Răsvrătit s'a plasat al patrulea la cinci lungimi. Nu este de clasa protagoniștilor generației. Ceilalți erau surclasați.

BRANCAS S'A REMARCAT IN PREMIUL DE IUNIE

Premiul de Iunie a fost disputat de cei mai valoroși vârstnici ai turfului nostru. N'au lipsit decât Szantas și Credo. Brancas, excelentul performer al lui Gabor, a realizat cu această ocaziune cea mai valoroasă comportare din cariera lui dispunând de Corsar căruia îi dădea 4½ kilograme și de Naplom dela care primea 4 kilograme. In asemenea condițiuni, victoria lui capătă o deosebită însemnătate.

După acest rezultat ar fi inferior de două kilograme campionului Naplom. In asemenea condițiuni el devine un concurent de seamă al premiului Jockey Club.

Remarcabilă este și exhibiția lui Corsar. Acest armăsar merge din ce în ce mai bine. Un cal tardiv care în continuă ascensiune va promova în curând în rândul celor mai buni alergători de la noi.

Naplom are o scuză pentru eșecul lui. I s'a rupt o scară în parcurs.

DUBLUL SUCCES AL GRAJDULUI GRIGORESCU

Din restul rezultatelor vom semnala în primul rând dublul succes al formațiunei d-lui Leon Grigorescu care a câștigat cu Răzleț și Spătar.

De reținut exhibiția lui Spătar. Se află în continuu progres.

ALERGARILE MANJILOR

Premiul Domnișoarelor a revenit lui S.O.S. Armăsarul d-lui colonel Slomnescu a întrecut ușor pe Li Mare și Lecaude. Desigur S.O.S. este unul din cei mai buni cai de doi ani. Betty și-a adjudecat premiul Domnișoarelor, întrecând pe Maffia și May Day. Posedă multă viteză grație căreia va face frumoasă carieră la doi ani.

RESTUL REZULTATELOR

Au mai câștigat Alice și Ticu. Atât iapa cât și armăsarul au evidențiat o perfectă condiție.

SUCCESUL JOCKEY CLUBULUI

Am fi nedrepți dacă am încheia fără să pomenim și de succesul Jockey Clubului. Selectul for a obținut una din cele mai categorice reușite. Meritată dealtfel, cunoscute fiind sacrificiile și eforturile pe cari le face pentru progresul hipismului.

G. Papagheorghe

PREMIUL BISCUIT

Alice pleacă prima, urmată de Vigo, Carmen, Très Pratique, Caiafa, Balsors și Talalka.

In ocol tot Alice este prima, urmată de Carmen, Vigo și Très Pratique. La intrarea în linia dreaptă Vigo trece la atac, în timp ce Très Pratique este închis. Alice reușește să câștige, Vigo rămânând al doilea. A treia Caiafa, înaintea lui Très Pratique.

PREMIUL POLONIUM

Ticu pleacă cel mai bine, în urma lui găsindu-se Drapel, Event, Răzleț, Puișor și Belea II.

In ocol primul este Ticu, urmat de Răzleț. Ticu intră c'un bot avans în linia dreaptă. Aci Răzleț atacă puternic. Intre Ticu și Răzleț se angajează o luptă dârză, ambii trecând linia sosirii într'un dead-heat perfect. Al treilea, la trei lungimi, Puișor.

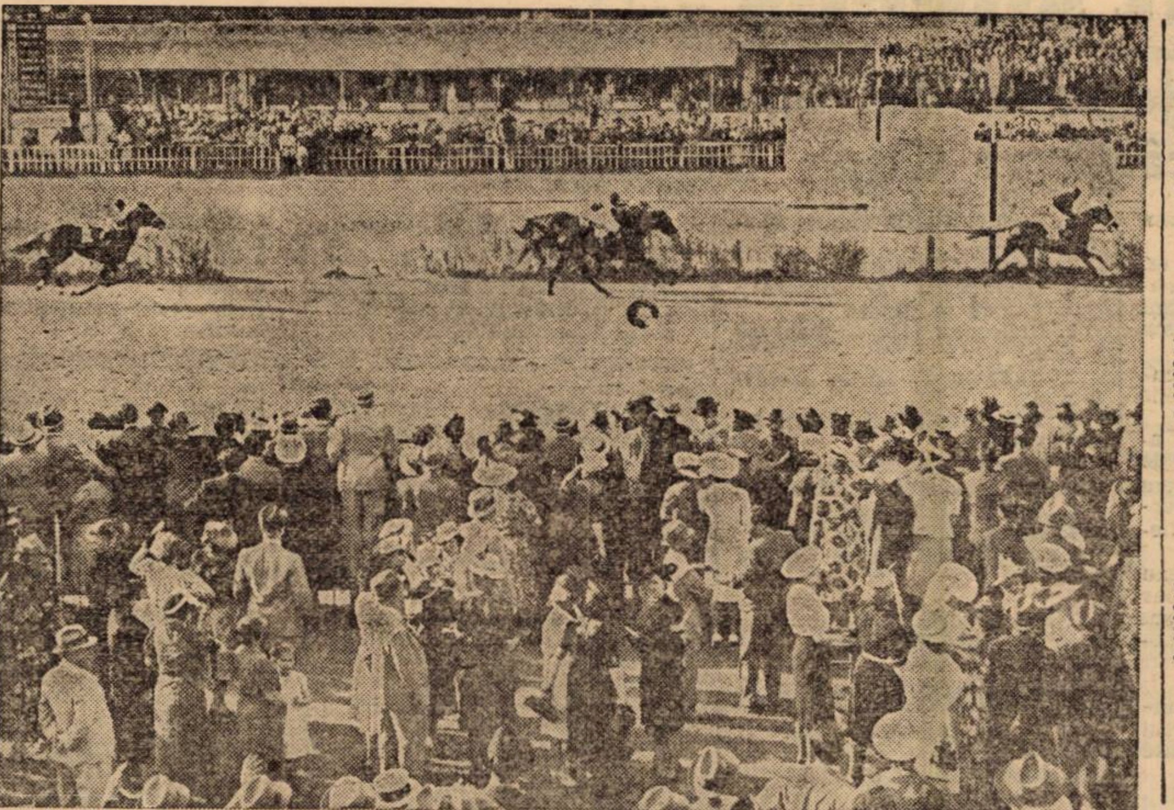

HALMEI (R. Cristea), întrece în Derby pe BOCK (Vincent), TARZAN (N. Ilinca) și RĂSVRĂTIT (Iosza)

PREMIUL DOMNIȘOARELOR

Plecarea se dă în excelente condițiuni. Până la întretăerea pistelor toate concurentele se află în grup compact. Aci se detașează Betty și May Day. Ultima rămâne și intervine Maffia care nu poate ajunge însă pe Betty. A treia May Day.

DERBY ROMAN

Primii sunt lansați Olaf și Roy, urmați de Halmei și Tarzan. In apropierea lui Tarzan se afla Bock. Ceilalți înșirați pe câteva bune lungimi, ultimul fiind Răsvrătit. Ordinea aceasta nu suferă modificări până la intrarea în linia dreaptă. Aci Olaf este la cravașă și cedează lui Roy care este deasemeni insistent solicitat. Și acesta pierde conducerea, în cap trecând Halmei.

La intersecția pistelor Halmei este detașat de Radu Cristea.

In acelaș timp, Tarzan se află în dificultate. Ilinca scoate cravașa dar roibul nu înaintează iar Halmei își păstrează intact avansul luat cu care se duce la sosire. In ultimele fuleuri Bock obține un scurt avantaj asupra lui Tarzan. Răsvrătit, al patrulea la distanță.

PREMIUL DE IUNIE

Plutonul este condus de Brancas, urmat de Corsar, Buburel și Naplom. Situația rămâne neschimbată până în linia dreaptă, unde Buburel trece, pentru puțin timp, de Corsar. Surul hergheliei Scroviște revine însă și atacă pe Brancas.

Naplom este în dificultate iar Buburel cedează.

Intre Brancas și Corsar se angajează o luptă prelungită până la sosire unde Brancas are un gât înaintea lui Corsar.

PREMIUL DOMNIȘORILOR

Li Mare conduce pentru puțin timp. S.O.S. trece repede în cap și nu este amenințat la nici un moment de Li Mare, sosit al doilea și de Lecaude.

PREMIUL M-ELLE DE JOINVILLE

Nacelle d'Or conduce ostilitățile.

In primul ocol aceasta își mărește avantajul. In urma ei galopau Hop și eu, Epătar, Biribi și Frunză.

Inainte de intrarea în ultimul ocol Hop și eu ia comanda.

Rămâne însă în linia dreaptă iar Spătar se detașează și respinge un atac al lui Rubin. Pe ultima sută de metri intervine impetuos Almaș care ajunge până la o jumătate de lungime de Spătar.

Dupā Derby

„A fost un Derby pe care l-am dorit", ne declară d. I. VIDRIGHIN „Sunt foarte, foarte fericit", ne-a spus antrenorul GABENS „Am crezut în victorie", iată cuvintele lui R. CRISTEA

Găsim interesant pentru cititori să publicăm declarațiile date după Derby de d. Vidrighin, de Gabens și Cristea Radu.

Le transcriem mai jos textul.

D. I. VIDRIGHIN

„A fost un Derby pe care l-am dorit și ași putea să spun că după ce l-am văzut pe Halmei la antrenamet, victoria lui în Derby devenise pentru mine un vis împlinit. In asemenea ocaziuni cred că nu mai este necesar să vă mai spun cât sunt de fericit".

B. GABENS

Antrenorul lui Halmei, Gabens, nu mai putea scăpa de felicitări.

Felul cum l-a prezentat pe Halmei îl îndreptățea la aceasta. Iată ce ne-a spus Gabens:

„Sunt foarte, foarte fericit, de o mie de ori de fericit. L-am lucrat pe Halmei special pentru acest Derby și sunt mulțumit, deoarece mi-a confirmat credința mea".

In treacăt fie spus, figura jovială a lui Gabens nu-și putea ascunde emoția.

RADU CRISTEA

Pe Radu Cristea nu l-am putut prinde decât după alergări, când, mai calm decât după Derby, ne-a declarat:

„Am crezut în victoria lui Halmei mai mult decât în orice. Trena cursei a fost iute și asta l-a avantajat în largă măsură.

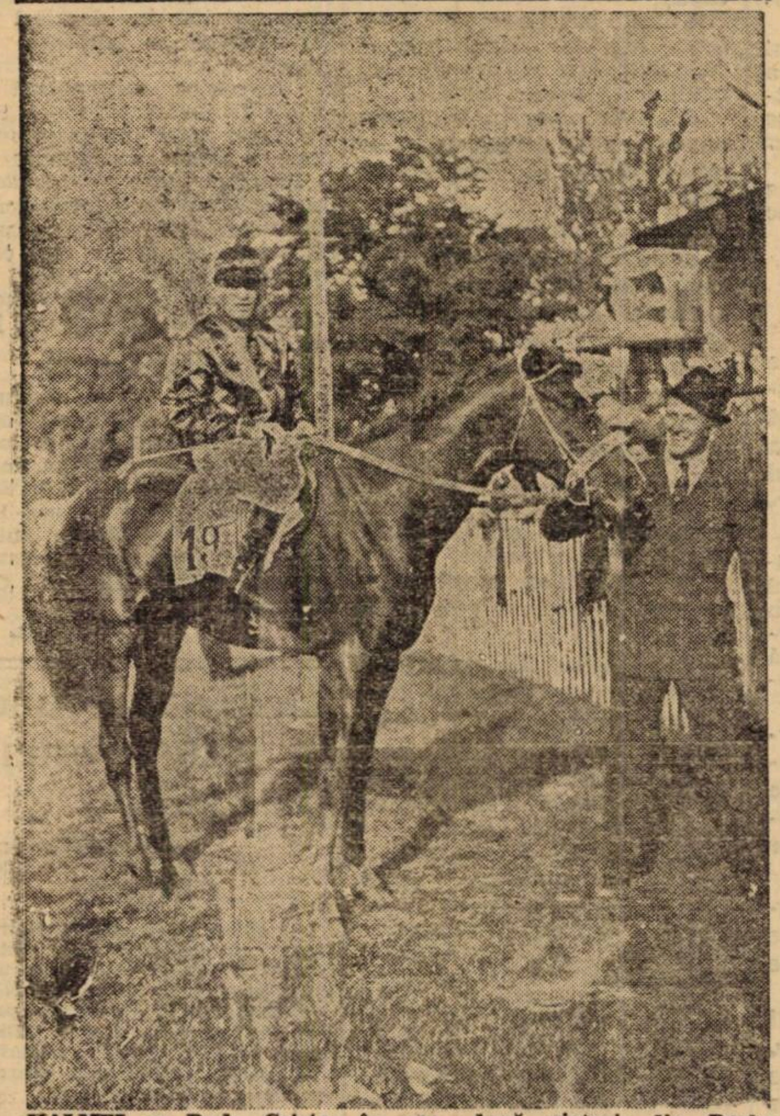

HALMEI cu Radu Cristea în șea, după victoria din Derby

Echipa Belgiei este foarte valoroasă

Cap. VAN DER[illegible]ON (Belgia)

In ultimul moment, Federația Eqestră Română a primit înscrierea în Concursul Internațional dela 9—17 Iunie a echipei Belgiene.

Prezența în arenă a virtuoșilor călăreți belgieni, înseamnă un punct de atracție pentru spectatorii noștri și un pericol în plus pentru echipa României, care după polonezi întâlnesc în belgieni adversari redutabili.

Spectatorii cari au urmărit anul trecut concursul dela București, au putut admira ținuta impecabilă, tehnica de înaltă clasă și camaraderia desăvârșită care a caracterizat teamul belgian. In probe grele de parcurs și obstacole, ofițerii belgieni, în frunte cu vestitul căpitan J Gonze, au reușit să se claseze în primele locuri, chiar atunci când nu erau favoriți. Urmăriți totuși de ghinion, belgienii n'au obținut de la excelenții lor cai regularitatea în sărituri la care aveau dreptul să se aștepte. Ei au fost cu toate acestea îndelung aplaudați pentru ținuta sportivă plină de demnitate de care au făcut probă.

Echipa Belgiei se compune din: căp. J. GONZE, pe calul Bobette, un excelent călăreț ale cărui performanțe constitue un palmares de invidiat. Căpitanul Gonze s'a făcut renumit prin curajul de care a dat dovadă în probele cele mai grele și la care au luat parte adversari redutabili. Stilul său ca și încercările sale cari niciodată n'au dat greș, îl situează în rândurile călăreților cu o reputație continentală.

Locotenentul BOSWICK este cel de al doilea reprezentant al Echipei belgiene. Ca și căpitanul GONZE, Poswick prezintă aceleași calități de incercat concurent. Locotenentul P. MONDRON pe calul Trauvaille completează lotul și se dă ca sigur că va fi revelația concursului.

Și echipa Letoniei și-a anunțat participarea la concursul hipic internațional

Mai sunt câteva zile până la începerea concursului hipic internațional și interesul pe care îl prezintă această manifestație sportivă este încă de pe acum fără precedent.

Numărul mare de concurenți cari iau partela probele concursului, precum și valoarea indiscutabilă a adversarilor, sunt suficiente pentru a asigura reușita manifestației hipice, de sub patronajul M. S. Regelui Carol II.

In reportagiile precedente am prezentat câteva din echipele înscrise la concurs. Asupra valorii acestor adversari nu mai trebue să insistăm, întrucât atât din datele arătate de noi, cât și din frumoasele performanțe realizate în ultimul timp, aceștia se anunță ca foarte periculoși.

Pe lângă echipele prezentate până acum, azi putem anunța și participarea echipei letone, care va veni în cea mai bună formație. Trebue să menționăm că letonii au un stil cu totul aparte și că în palmaresul lor figurează victorii senzaționale.

In cursul diminetii de eri d. general Atanasescu, membru în comitetul de organizare al concursului hipic dela 9—17 Iunie, a făcut o inspecție la Băneasa-Trap.

D. gen. C. SĂNĂTESCU Comand. Div. 3 Cav., membru în comitetul organizator

D-sa a fost însoțit de un grup de ofițeri superiori.

BETTY (A. Cucu) dispune în premiul Domnișoarelor de MAFFIA (Iosza) și MY DAY (Tănase)

Rezultatul technic

106. Premiul BISQUIT — Vânzare — 1400 m. P. I. — 20.000 lei

1	ALICE	36½	Florescu	166	143	Câștigat
2	Vigo	39½	Oprescu	56	71	
3	Caiafa	53½	Tasim	230	144	1½—1—¾
4	Balsors	52	Urdăreanu	39	42	
	Carmen	57	Nicodim	61	80	lungimi
	Très Pratique	57	Ilinca	26	27	
	Talalka	46	Tănase	55	42	Durata 1'29

ALICE (Fogaras și Arany) aparține d-lui A. Csillag și e antrenată de W. Gill

Cota: Tribună: 166; 46, 22; Peluză: 143; 51, 41:10 lei

107. Premiul POLONIUM — W'-H'cap — 1600 m. P. I. — 25000 lei

1	TICU	56	Cristea R.	54	46	
2	RĂZLEȚ	49½	Tasim	89	72	Câștigat
3	Puișor	53	Mullot	31	28	deat heat—
4	Drapel	60½	Ilinca	80	82	3—3
	Event	47½	Logofătu	38	57	lungimi
	Silver Prinț	61½	Gill J.	53	62	Durata 1'41
	Belea II	46½	Tănase	148	115	

TICU (Blanc și Tally) aparține d-lui T. Câmpeanu și e antrenat de J. Beeson

RĂZLEȚ (Prince d'Orange II și Lady Rascal) aparține d-lui L. Grigorescu și este antrenat de A. Mc. Intyre

Cota: Tribună: 28, 23, 41, 40; Peluză: 24, 24, 33, 35:10 lei

108. Premiul DOMNIȘOARELOR — 900 m. L. D. — 40.000 lei

1	BETTY	60	Cucu	36	29	
2	Maffia	50	Iosza	33	35	Câștigat
3	May Day	50	Tănase	27	23	2—2½—3
4	Agitatote	55	Gill J.	44	43	lungimi
	Mircioaia	50	Logofătu	138	143	Durata 0'55

BETTY (Leu și Bichette) aparține d-lui A. Hananel și e antrenată de Vl. Kristoff

Cota: Tribună: 36; 20, 20; Peluză: 39; 16, 22:10 lei

109. DERBY ROMAN — 2400 m. P. D. — 384.050 lei

1	HALMEI	58	Cristea R.	36	49	
2	Bock	58	Vincent	75	50	
3	Tarzan	58	Ilinca	15	14	Câștigat
4	Răzvrătit	58	Iosza	301	270	
	Roy	58	Mullot	75	50	3—cap—5
	Nae	58	Rosso	178	274	
	Olaf	58	Huțuleag	281	217	lungime
	Stăpân	58	Cucu	559	443	
	Luțica	56½	Gill J.	536	600	Durata 2'34
	Harța	56½	Tănase	471	444	

HALMEI (Bou Jeloud și Haimana) aparține d-lui I .Vidrighin și e antrenat de B. Gabens

Cota: Tribună: 36; 11, 14, 11; Peluză: 49; 13, 16, 12:10 lei

110. PREMIUL DE IUNIE — 2100 m. P. D. — 100.000 lei

1	BRANCAS	60	Cucu	25	20	Câștigat
2	Corsar	55½	Rosso	12	13	gât -2—1½
3	Naplom	64	Ilinca	25	20	lungimi
4	Buburel	58½	Vincent	12	13	Durata 2'12

BRANCAS (Bishap's Rock și Boite de Nuit) aparține d-lui S. Schwartz și e antrenat de Vl. Kristoff

Cota: Tribună: 25; 23, 24; Peluză: 20; 30, 28:10 lei.

111. Premiul DOMNIȘORILOR — 900 m. L. D. — 40.000 lei

1	S. O. S.	55	Cristea R.	12	14	Câștigat
2	Li mare	52½	Cucu	43	35	2-3 lungimi
3	Lecaude	55	Vincent	42	35	Durata 0'55

S. O. S. (Satrap și Sirenetta) aparține d-lui col. M. Slomnescu și e antrenat de I. Pinka

Cota: Tribună: 12; Peluză: 14:10 lei

112. Premiul M-ELLE DE JOINVILLE — 2400 m. P. V. — 35000 lei

1	SPĂTAR	52	Tasim	62	54	
2	Almaș	50½	Rosso	53	42	
3	Rubin	60½	Cristea R.	73	79	Câștigat
4	Biribi	64	Vincent	103	120	½-2½-cap
	Nacelle d'Or	45	Tănase	49	43	
	Hop și eu	57½	Cucu	78	90	lungimi
	Goblin	61	Mullot	252	250	Durata 2'34
	Frunză	59	Gill J.	32	38	

SPĂTAR (Satrap și Sirenetta) aparține d-lui Leon Grigorescu și e antrenat de A. Mc. Intyre

Cota: Tribună: 62; 19, 21, 21; Peluză: 54; 21, 19, 23:10 lei

Event: Ticu-Betty: 65; Răzleț-Betty: 196; S.O.S.-Spătar 78 lei

Jocul austriac s'a ridicat la suma de 595.600 lei, la care sumă s'a închis.

INFORMAȚII

ERI LA BANEASA

● DERBY-UL ROMAN a fost radiodifuzat. Transmisiunea a fost făcută de confratele nostru, d. Radu Vasilescu.

După cursă, d-nul Vidrighin, proprietarul lui Halmei, Gabens și Radu Cristea au vorbit la microfon.

● ALICE, scoasă în vânzare, după victoria ei din premiul Biscuit, a rămas proprietarului, pentru 35.000 lei.

● LA EVENT s'au plătit cotele:

Ticu—Betty 65 lei
Răzleț—Betty 196 lei
S. O. S.—Spătar 78 lei

● NAPLOM în parcursul premiului de Iunie și-a rupt scara.

ATLETISM

Concursurile străjerești s'au terminat cu un strălucit succes

Colegiul Național Sf. Sava, Centuria M. S. Voevodul Mihai a câștigat Cupa Legiunei. Triumful tinereții

Concursurile străjerești s'au terminat eri după amiază în acelaș decor sărbătoresc și însorit.

Viața le va oferi copiilor cari au fost cele două zile pe stadion clipe desigur mai plăcute, dar să recunoaștem că acestea vor rămâne singurele de care-și vor aduce aminte nu fără o ușoară emoție.

Au ieșit pentru prima dată, poate, pe un teren de sport având în spate o tribună de zeci de mii de locuri, au avut iarăși poate explicabilul trac, totuși această primă ieșire în public a contat ca o intrare în viață pentru unii.

Din școală pe stadion și de aci pe marea arenă a vieții, iată treptele unei evoluții normale.

Străjeria a înlesnit aceasta. Ea este o fereastră deschisă pe care copilul privește și învață și mai târziu va trece de ea.

Șaptezeci și iuna de capitale de județ, plus Bucureștiul, au văzut tineretul țării la lucru după a doua zi a concursurilor. Enserioasă și tăcută.

Nu cunoaștem încă toate rezultatele din țară dar suntem siguri că peste tot concursurile s'au desfășurat sub semnul aceleiași sărbători și că au fost dominate de acelasi entuziasm tineresc.

Stadionul A.N.E.F. a văzut eri a doua zi a concursurilor, entuziasmul a atins aceleași culmi de Vineri, ba încă de data asta credem că le-a întrecut.

E poate greu de redat în cuvinte atmosfera care domina stadionul eri.

Puținii oameni maturi de acolo vor fi plecat fermecați de entuziasmul care totuși nu era anarhic al străjerilor și de jerbele de aplauze izbucnite la fiecare moment.

Luptau debutanții. Nu aveau nume mari pomenite des. Dar ardoarea luptei lor îi ridica sus de tot în stima micilor spectatori.

Concluzia ?

Poate e inutilă fiindcă se impune dela sine și fiindcă sportul tineresc este de-acum înainte organizat pe temelii solide.

REZULTATELE TECHNICE

60 metri finala

1. Fligl (Industrial Carol II) 7 s. 8.
2. Stănescu (Comercial Carol 1) 7 s. 9.
3. Sorescu (Mihai Viteazu) 8 s.
4. Faur (Cantemir).
5. Mihăescu (L. M. Eminescu)
6. Dezideratu (L. Marele Voevod Mihai).
7. Ghica (T. Maiorescu).
8. Ștefănescu (Sf. Andrei).

80 m. finala

1. Hidioșanu (Matei Basarab) 9 s. 6.
2. Cunescu V. (Spiru Haret) 9 s. 6.
3. Drăgănescu (Col. Naț. Sf. Sava) 9 s. 7.
4. Ionescu (Șc. Normală).
5. Marinescu (Ind. Carol II).
6. Slavici (Schewitz).
7. Mosez (Sf. Andrei).
8. Mogos (L. Marele Voevod Mihai).

6×80 metri

SEMIFINALE

Seria I

1. Colegiul Naț. Sf. Sava 57 s. 3.
2. Liceul Industrial Carol II 57 s. 4.
3. Liceul Șincai 57 s. 5.

Seria II

1. Spiru Haret 56 s. 4.
2. Lic. Mihai Viteazu 56 s. 8.
3. Cantemir 57 s. 2.

FINALA

1. Colegiul Național Sf. Sava 55 s. 6.
2. Spiru Haret 55 s. 7.
3. Mihai Viteazu 56 s. 4.
4. Cantemir Vodă 56 s. 5.
5. Industrial Carol II 56 s. 6.

CURSA PE CUIBURI

1500 m. cu obstacole

1. Liceul Comercial N. Bălcescu (Tâlmaciu, Paicu, Dumitru, Vasile, Corbătescu, Mitu) 6 m. 28 s.
2. Școala Normală 6 m. 51.
3. Liceul Marele Voevod Mihai 7 m. 22.
4. Schewitz 7 m. 46.
5. Liceul Ind. Carol al II 8 m. 04.
6. L. Șincai 8 m. 26 s.
7. Sf. Iosif 8 m. 45 s.
8. Gimnaziul Camerei comerț 8 m. 46 s.
9. Matei Basarab și Cantemir 8 m. 55 s.
10. Titu Maiorescu și Comercial Carol I 9 m. 03 s.
11. Sf. Sava 9 m. 04 s.
12. Aurel Vlaicu 9 m. 12 s.
13. Seminarul Central 9 m. 13 s.
14. Șc. Industrială 9 m. 14.
15. Casa Corpului Didactic și Prof. asociați 9 m. 15.
16. Mihai Viteazu 9 m. 20.
17. Lic. Lazăr 9 m. 26.
18. Sf. Gheorghe 9 m. 40.
19. Sf. Andrei 10 m.
20. Gimn. Com. Reg. Ferd. 10 m. 03.
21. Pirotechnia Armatei 10 m. 10.

50 m. străjere

1. Dumitriu (Domnița Stanca) 7 s. 3.
2. Riegler (Pompilian) 7 s. 3.
3. Bica A. (Centrala) 7 s. 4.
4. Mârza (Ch. Mangâru).
5. Teodosescu (Negoescu).
6. Wolkoff (Sf. Iosif).

Aruncarea mingei, praștiei — străjere

1. Solange dela Tour (Pompilian) 23 m. 80.
2. Viorica Ranța (Pirotechnia) 23 m.
3. Teodosescu (Negoescu) 22 m. 20.
4. Mates M. (Șc. Centrală) 19 m. 7.
5. P. Ionescu (Sf. Ileana) 16.20.
6. Donath (Sf. Iosif) 14 m. 50.

6×60 m. străjere

1. Domnița Stanca 52 s. 4.
2. Centrala 52 s. 5.
3. Negoescu.
4. Regina Maria.

ASTAZI IMPARȚIREA PREMIILOR

Astăzi la ora 12.30 va avea loc pe stadionul A.N.E.F. împărțirea premiilor.

COLEGIUL NAȚIONAL SF. SAVA CENTURIA M. S. VOEVODUL MIHAI A CAȘTIGAT CUPA LEGIUNEI BUCUREȘTI

1. Colegiul Naț. Sf. Sava = 27 pt.
2. Lic. Industrial Carol II = 19.50.
3. Spiru Haret = 19 pt.
4. Școala Normală = 18 pt.
4. Mihai Viteazu = 18 pt.
5. Șincai = 14 pt.
6. Comercial Bălcescu = 12 pt.
6. Nifon = 12 pt.

Entuziasm, muzică, flori și urale

iată cum se desfășoară Ștafeta străjerească a granițelor

Cea de a doua etapă a Stafetei străjerești a granițelor s'a desfășurat ieri în atmosfera aceluiaș înalt patriotism din ajun. Pretutindeni, străjerii au fost întâmpinați cu muzică, flori și urale.

STRĂJERII CONȘTIINȚEI NAȚIONALE

Turnu-Severin 4 (prin telefon). - Azi dimineață, la ora 6, în fața a aproape 2000 de locuitori, Ștafeta străjerească a granitei de Vest a pornit din Lugoj în cea de a doua etapă. D. col. Boitan, prefectul județului, a predat urna cu pământul sfânt dela granița străjerului Anghel Ioan — care a plecat în uralele și cântecele mulțimii.

La ora 8.40 străjerul Stoica Gh. ajunge la Caransebeș unde, Ștafeta e întâmpinată cu mare entuziasm. In fruntea reprezentanților autorităților se află P. S. S. episcopul Caransebeșului dr. Lăzărescu, d. Budina, primarul orașului, președintele tribunalului, directorii școalelor secundare și o asistență impresionant de numeroasă. La toate ferestrele sunt puse covoare românești. Lumea freamătă de entuziasm; cântece, urale, strigăte de: „Sănătate", „Trăiască Regele", „Trăiască România", umplu văzduhul.

STRAJERUL DELA CRIȘOVAȚ

In apropierea comunei Crișovăț, străjerii, îmbrăcați în costume naționale, purtau la pălărie câte un smoc de iarbă albă — o modă mai mult ungurească decât românească. D. inspector școlar Mioc oprindu-l pe străjerul Tătucu Tudor și întrebându-l de rostul ierbei, acesta i-a răspuns că o poartă pentru frumusețea ei. Dar când i s'a spus că portul ierbei la pălărie, în formă de pană, e ceva unguresc, străjerul Tătucu Tudor a smuls-o dela pălărie și aruncand-o în țărână, a călcat-o în picioare. A fost un gest reflex de conștiință și demnitate națională.

SOSIREA LA T.-SEVERIN

După solemnitatea de oprire pentru semnarea pergamentului, dela Orșova, Ștafeta a ajuns la capătul etapei — Turnu-Severin — la ora 16.10.

Primirea a fost triumfală, ca aceea cu care e întâmpinată o oaste când se întoarce victorioasă de pe front. Muzica militară, corurile populare și ovațiile interminabile ale mulțimei, au făcut din sosirea Ștafetei străjerești a granitei de Vest o sărbătoare națională.

In fruntea autorităților se aflau: d. col. Pleanoveanu, prefectul județului, Virgil Metea, primarul orașului, pr. Sachelarie, Sărulescu, S. Ionescu, directorul liceului Traian. Modâlcă, Mătulescu, etc.

După semnarea pergamentului, urna a fost depusă în cripta monumentului eroilor unde, patru străjeri vor face incontinuu de pază.

MANIFESTATII URIAȘE IN JUDEȚUL FALCIU

Tecuci, 4 (prin telefon). — Plecarea din Huși a Ștafetei străjerești a granitei de Est s'a făcut cu o deosebită solmenitate. La ora 6, d. col. Lazăr, prefectul județului, a înmânat urna unui străjer, căruia i-a spus : „Iți încredințez urna cu pământul sfânt al granitei de Est pe care din mână în mână, să o purtați până la București și să o predați M. S. Regelui Carol al II-lea, Căruia, să-I urați din partea noastră, din suflet, „Sănătate".

Sosirea și plecarea din Fălciu au fost impresionante. Au fost de față d-nii : prof. Racoviță, col. Lazăr, maior Andoniu, întreg corpul didactic, și câteva mii de locuitori. Muzica militară și muzicele populare au cântat Imnul regal și mai multe marșuri patriotice. Asistența a aclamat în delir.

La ora 9, străjerii au ajuns la hotarul județului, unde, cu o deosebită solmenitate, s'a procedat la predarea urnei d-lui col. Ciupagea, prefectul jud. Tutova

FLORI PENTRU M. S. REGELE

Aici, d-na col. Lazăr — în numele asociației femeilor române și a surorilor de caritate—a înmânat un splendid buchet de flori d-lui căp. Pascali pentru a fi predat M. S. Regelui Carol al II-lea.

La ora 10.45 străjerul Cioară Ioan a ajuns în piața Domnească din Bârlad, care era înțesată de lume.

Dela Bârlad și până la Tecuci Ștafeta a trecut prin adevărate baraje de explozii sentimentale ale populației. Muzică, flori și urale. Pretutindeni. Repetate la infinit.

La Berheci — hotarul dintre județele Tutova și Tecuci — s'a procedat la solemnitatea înmânării urnei de către d. col. Ciupagea, d-lui comand. al leg. de străjeri Tecuci, Pohrib. Și, în sfârșit, cea de a doua etapă s'a încheiat printr'o grandioasă manifestație — la Tecuci. După primirea raportului și semnarea pergamentului ,d. col. Pața, prefectul județului, a depus urna la primăria orașului, unde va fi păzită de cei mai destoinici străjeri.

„HAI SA DAM MANA CU MANA"...

Roman 4 (prin telefon) — In prezența d-lui col. Constantinescu și a capilor autorităților civile și militare a avut loc azi dimineață, la ora 6, plecarea Ștafetei străjerești a granitei de Nord, din Suceava spre Roman, în cea de o doua etapă.

HORA UNIRII

La Fălticeni, Ștafeta tineretii a fost primită de o mare de capete și autoritățile orașului, în frunte cu d. general Niculcea și d. colonel Crețoiu. A urmat o mare manifestație populară, cu muzică și dansuri naționale, și care s'a încheeat cu Hora Unirii. In satele Ciumulești, Jidom și Baia, unde era ridicat un frumos arc de triumf, din inițiativa învățătorului Topică, manifestațiile s'au ținut lanț. Trecerea prin satul Zăboani — locuit numai de ciangăi — a însemnat o plăcută surpriză. Toți copiii, îmbrăcați străjerește, au salutat cu „Sănătate", iar locuitorii — toți ca unul — au întâmpinat Ștafeta cu strigăte de „Trăiască Regele".

SOSIREA LA ROMAN

Sosirea la capătul celei de a doua etape a însemnat o nouă și mare manifestație de simpatie pentru Suveran. Străjerii au fost primiți cu flori și cântece. In fruntea autorităților se găseau : P. S. S. Lucian, episcopul Romanului, care a binecuvântat pe străjeri, d. general Constantinescu, întreg corpul profesoral, etc.

După solemnitatea semnării pergamentului, ca și la Fălticeni, mulțimea a jucat Hora Unirii în jurul urnei cu pământ — care a fost dusă apoi, cu muzica militară în fruntea populației manifestante, la comandamentul diviziei a a șaptea.

RUGBY

Sportul Studențesc, campion național

Rezultate technice

Sportul Studențesc -Tennis Club Român 8-0 (0-0)
Venus - C.F.R. - 6-3 (3-3)
Stadiul Român - R. C. B. 3-0 (forfait R. C. B.

SPORTUL STUDENȚESC — T. C. R.

Sub arbitrajul imparțial al d-lui I. Atanasiade, echipele se prezintă cu următoarele formații:

SP. ST.: Dan Ionescu, Popa, Dinescu, Andreiași, Damian, Iordănescu, Diamandy, Șt. Ionescu, Riegler, Niculescu, Cameniță, Macarowitsch, Pârcălăbescu, Fântâneanu și Costescu.

T. C R.: Hartley, Popovici, Mărculescu, Tanoviceanu, Eremărculescu, Tonoviceanu, Eremia, Țăranu, Burlescu, Mateescu, Bîrsan, Zissu, Munteanu.

Matchul s'a început timid din ambele părți, astfel la un atac al lui Riegler ecesta este placat în extremis de Hartley. Repriza se termină cu dominarea Sp. Studențesc, T. C. R.-ul trecând rar de centru, fie prin intrările lui Popa, fie prin tusele lui Hartley.

Repriza doua Sp Studențesc, cu o condiție fizică superioară, domină net. Inaintarea acestuia merge minunat, Fîntîneanu talonează balonul foarte bine. Astfel la un atac al lui Niculescu, acesta trage un suivre, 4 studenți culcă balonul în buturile T. C. R.-ului; totuși arbitrul nu acordă decât mélé la 5 m., motivând că Hartley ar fi culcat primul balonul. Eroare căci a fost o încercare clară. Jocul se reîncepe și la o intrare a lui Popa, acesta pasează lui Iovănescu, care după ce trece prin toată linia de trei sferturi a T. C. R.-ului marchează prima încercare. Riegler din poziție dificilă transformă totuși frumos. Deci Sp. Studențesc conduce cu 5—0 în minutul 70 de joc.

Reacțiunea T. C. R.-ului este disperată, ajunge la Popa care degajând defectuos dă lui Marinescu ocazia să intre frumos până aproape de bututri, fiind totuși placat de frații Ionescu. Dan Ionescu degajează până în 22-ul T. C. R.-ului Tușa slab dată de Mărculescu ajunge la treisferturile Sportului, Damian pune pe picior greșit prin o feintă pe Hartley și pasează apoi lui Diamandy care marchează în colț. Transformarea este ratată. Deci Sportul Studențesc conduce cu 8—0. Mai sunt 5 minute de jo care se scurg în dominarea net a Sp. Studențesc.

S'au remarcat: Fântâneanu, care a talonat 9 baloane din 10, Costescu, Riegler, Cameniță și Șt. Ionescu care a făcut o partidă bună ca linia 3-a.

Dela T. C .R. Hartley mai bun pe balon ca pe om, din treisferturi buni Popa și Marinescu. La înaintare foarte buni Tanoviceanu și Țăranu, buni Munteanu și Mateescu. Inexplicabili de slabi Ieremia și Burlescu.

Lovitura de începere a acestei întâlniri a fost dată de minunatul boxeur TOMA AUREL, *care a dovedit că nu și-a uitat vechiul său sport cu care a debutat în viața sportivă, pe ale cărei culmi a ajuns în ultima vreme.* Toma Aurel se antrenează în sala de box a Sportului Studențesc dela facultatea de drept, sală pusă la dispoziția tuturor boxeurilor de convinsul sportiv care este d. rector Stoicescu.

VENUS — C. F. R. 6—3 (3—3)

O întâlnire în care Venus a muncit din greu pentru o victorie prețioasă. Au marcat dela Venus Beloiu și Simionescu iar dela C. F. R. Zamfir din coup-franc.

S'au remarcat dela Venus Beloiu, Anastasiade și Ștefănescu, iar dela C. F. R. Zamfir.

Todi

BASKET-VOLLEY-BALL

Clasamentele campionatului de volley-ball dupa ultimele matchuri

Lipsa de spațiu nu ne-a permis să publicăm clasamentele de volley-ball în numărul de Sâmbătă. Le publicăm însă azi, prezentându-le cititorilor noștri așa cum sunt după ultimele jocuri și decizii ale comisiei de judecată.

Iată acum ce aspect au clasamentele:

VOLLEY FEMENIN

CATEGORIA I-a

Iureș Club	14	12	2=12
Start Club	13	11	2=11
Aurora	13	10	3=10
Bonaparte	12	6	6= 6
Hai-Hai	13	6	7= 6
Sp. Studențesc	12	4	8= 4
Caraiman	12	1	11= 1
Macaby	13	1	12= 1

In prima categorie feminină situația campionului s'a încâlcit atunci când nimenea nu se aștepta, astfel că Iureș și Start Club vor mai juca o finală pentru a se putea desemna campionul.

La profesie, Macaby se pregătește pentru categoria II-a sub privirile atente ale Caraimanului.

CATEGORIA II-a

Seria I-a

Vergu	13	13	0=13
Radu Vodă	13	10	3=10
V. Dacia	12	8	4= 8
Sp. Studențesc	12	6	6= 6
Crai Nou	13	6	7= 6
Aurora B.	13	5	8= 5
Inainte	13	3	10= 3
A. S. A.	13	3	13= 0

In seria I-a a categoriei secunde, Vergu conduce și mai departe cu același avantaj.

Nimic nou în celelalte locuri ale clasamentului, echipele părând mulțumite de situația pe care o au.

Seria II-a

E. F. A.	11	9	2=9
Bonaparte	11	7	4=7
Delavrancea	11	6	5=6
Start Club B.	12	6	6=6
M. Oficial	11	5	6=5
Venus	12	4	8=4
Miorița	12	2	10=2

In seria secundă situația este mai agitată căci Delavrancea care și-a revenit acum la „sportul târgului" a ajuns în locul trei din clasament. E. F. A., care a fost înfrântă de Delavrancea pentru a câștiga campionatul, trebue să dispună neapărat de Bonaparte B.

VOLLEY MASCULIN

CATEGORIA I-a

Telefon Club	10	10	0=10
Sp. Studențesc	13	13	0=13
O. C. B.	11	7	4= 7
C. F. R.	12	7	5= 7
Macaby	13	7	6= 7
V. S. C.	12	4	8= 4
Aurora	12	3	9= 3
Bonaparte	11	1	10= 1

Telefon Club n'a jucat și totuși nici una dintre celelalte echipe n'a fost în stare să-l ajungă, situația campionatului fiind complet lămurită.

V. S. C.-ul a scăpat de retrogradare, candidați fiind acum Bonaparte și Aurora care însă nu va părăsi categoria deoarece va fuziona cu O. C. B.-ul.

Rezerve

Sp. Studențesc	12	13	0=13
Bonaparte	13	10	3=10
C. F. R.	13	8	5= 8
Macaby	13	7	6= 7
V. S. C.	13	6	7= 6
Aurora	13	3	10= 3
O. C. B.	13	2	11= 2
Telefoane	13	2	11= 2

La rezerve, Universitarii se pot mândri, căci până acum n'au pierdut nici un match.

O performanță frumoasă desinb

CATEGORIA II-a

Seria I-a

A. S. A.	12	9	3=9
Viitorul	13	9	4=9
Vergu	12	6	6= 6
Caraiman	12	7	5=7
V. Dacia	12	7	5=7
C. F. R. B. T.	12	6	6=6
A. S. 13	13	2	11=2
Inainte	13	2	11=2

La băeți în categoria II-a, A. S. A. conduce clasamentul la egalitate de puncte cu Viitorul, însă cu un match mai puțin jucat.

V. Dacia însă poate face un alt campion, dacă va învinge pe A. S. A.

Seria II-a

Av. Sportiv	13	13	0=13
Radu Vodă	13	11	2=11
I. P. S. P. B.	13	9	4= 9
E. F. A.	13	7	6= 7
Rahova	9	4	5=4
Pebe	13	6	7= 6
Luceafărul	13	2	11= 2
Energia	13	0	13= 0

In seria II-a, Avântul Sportiv se pregătește pentru finală iar Luceafărul pentru retrogradare.

REZERVE

Seria I-a

V. Dacia	10	10	0=10
Viitorul	11	7	4= 7
Vergu	12	6	6= 5
Caraiman	11	5	6= 5
Inainte	10	5	5= 5
A. S. 13	12	4	8= 4
Av. Sportiv	7	1	6= 7
A. S. A.	11	1	10= 1

La rezerve, în prima serie, V. Dacia este un campion necontestat, căci al doilea clasat e la o distanță apreciabilă.

Seria II-a

I. P. S. P. B.	10	9	1=9
Radu Vodă	9	8	1=8
E. F. A.	10	5	5=5
Rahova	9	4	6=4
Pebe	10	4	6=4
Luceafărul	10	0	10=0

In seria II-a, oamenii d-lui lt. Andronache conduc mai departe clasamentul, tatonați fiind de Radu Vodă.

CATEGORIA III-a

Venus	12	12	0=12
Delavrancea	13	9	4= 9
M. Oficial	13	7	6= 7
Prahova	11	6	5= 6
Miorița	12	6	6= 6
Crai Nou	12	5	7= 5
Tirul	12	5	7= 5
Sp. Haret	11	3	8= 3

Venus și-a mărit avantajul, căci Delavrancea a pierdut cu Crai Nou. Deși învinsă, Delavrancea nu pierde însă șansa de a promova.

REZERVE

Seria I-a

Delavrancea	10	10	0=10
Tir	9	6	3= 6
Radu Vodă	12	6	6= 6
Crai Nou	9	5	4= 5
Sp. Studențesc	12	5	7= 5
Prahova	8	4	4= 4
V. S. C.	9	2	7= 2
A. S. A.	12	2	10= 2

La rezerve campionii „in spe" Delavrancea, nu mai pot pierde căci al doilea clasat are trei matchuri la rubrica înfrângeri.

Seria II-a

C. F. R.	9	8	1=8
V. Dacia	9	5	4=5
Sp. Haret	9	5	4=5
Macaby	10	5	5=5
Vergu	10	3	7=3
Miorița	10	2	8=8

Situația neschimbată la categoria III-a rezerve, seria secundă.

Școala Ortodoxă a câștigat campionatul străjeresc de volley

Matchurile finale ale campionatului străjeresc de volley au corespuns în totul creditului ce le fusese acordat, disputele fiind tot timpul urmărite de spectatori numeroși — atât de numeroși încât începuseră să stânjenească și jocul, astfel că a fost nevoe de intervenția salutară a d-lui Maior Dimăncescu.

Spre surpriza unora, stolul școalei Ortodoxe a cucerit titlul de campioană străjerească și odată cu aceasta și frumosul trofeu ce răsplătește pe câștigătorul acestui concurs.

Am spus „a unora", căci în ceeace ne privește acordam oarecari sanse câștigătoarelor de eri. Intr'adevăr, spuneam că favoritul acestei competiții este stolul Liceului Regina Maria, dar mai spuneam că vor avea adversare redutabile în celelalte echipe și în special în elanul celor dela ortodoxă.

Pronosticul nostru a fost astfel răsturnat de unul dintre „outsideri" pe care i-am indicat noi, străjerele ce reprezentau școala Ortodoxă jucând cu mult elan, cu multă voință și posedând și destulă tehnică.

Era deci normal ca să câștige, având asemenea calități, victoriile obținute fiind cu atât mai frumoase, cu cât au fost obținute la luptă mare.

Pentru munca depusă de jucătoare precum și pentru voința și elanul cu care și-au apărat culorile liceului, câștigarea campionatului nu face altceva decât să le răsplătească, o răsplată pe cari cele șase jucătoare împreună cu comandantele lor o merită cu prisosință.

Iată acum cu s'au desfășurat partidele:

TURUL II

Regina Maria—Școala Centrală 15—9 6—15 15—9

Deoarece au existat anumite suspiciuni asupra arbitrajului de Vineri, conducătorii campionatului străjeresc au decis rejucarea partidei.

Victoria a revenit din nou Reginei Maria care posedând aceeași echipă omogenă, a câștigat la mare luptă.

TURNEUL FINAL

Școala Ortodoxă—Notre Dame de Sion 8—15 15—6 15—10

Campioanele de anul trecut n'au mai putut alinia aceeași echipă, astfel că au fost nevoite să plece steagul în fața câștigătoarelor de anul acesta.

Jocul a fost spectaculos, ambele echipe muncind cu multă ardoare. Primul set a fost câștigat de Notre Dame de Sion.

La schimbarea terenurilor, șc. ortodoxă revenind foarte frumos câștigă relativ ușor celelalte două seturi necesare victoriei.

La învingătoare remarcăm pe Dida Plăvițescu, Marutzia Boles și Nuța Păunescu iar dela învinse cea mai bună a fost Rozetta Furlungeanu urmată de Lulu Cristescu, mult prea individuală însă.

Școala Ortodoxă—Regina Maria 8—15 15—6 15—8

Așteptată cu multă nerăbdare, această partidă a adus câștig de cauză reprezentantelor Școalei Ortodoxe, care în matchul de eri au fost cu totul superioare adversarelor.

Au fost atât de superioare încât și-au întrecut adversarele până și în tehnică — „arma" lor cea mai de temut.

Ca să remarcăm o jucătoare dela învingătoare ar însemna să nedreptățim pe celelalte, căci toate au meritele victoriei.

La învinse am admirat tehnica lui Anie Agopie și Sanda Ioanițiu.

Notre Dame de Sion—Regina Maria 15—10; (—) (întrerupt)

Pentru locul doi în clasament, a început partida între școlile de mai sus, care însă a fost întreruptă din cauza întunericului. Urmează deci să se continue astăzi dimineață, începând dela ora 8, pe același teren.

R. F.

SCRIMĂ

Lt. Gelu Rădulescu a cucerit campionatul național de spadă

Eri dimineață s'a ținut pe terenul „Metropola", dela Herăstrău, campionatul național de spadă.

La acest campionat au participat d-nii ing. Radu Brăescu și Gr. Neculcea (Cercul Bucureștean), C. Atanasiu, P. Havaleț și Em. Havaleț (Metropola). și lt. G. Rădulescu (Cercul Militar).

In urma asalturilor, al căror director a fost d. C. H. Rosetti, și cari s'au ținut cu armele electrice, s'a obținut următorul clasament:

I. d. lt. G. Rădulescu, 4 victorii 8 tușe (după baraj).

II. d. Ptre Havaleț, 4 victorii 10 tușe (după baraj).

III. d. Gr. Neculcea, 3 victorii 11 tușe.

IV. d. R. Brăescu, 2 victorii 11 tușe.

V. d. Em. Havaleț, 1 victorie, 13 tușe.

VI. d. C. Atanasiu, 1 victorie 14 tușe.

Secretar a fost d. cpt. Liga Th. Scânteie.

Pentru ce mai ladiile vezicei sunt atât de frecvente?

Vezica este o pungă extensibilă și destinată să strângă urina care se scurge în mod constant din filtrul renal, pentru a o elimina. Vezica, într'un cuvânt este un mușchi găunos, putând să se contracteze tot atât de bine ca și mușchii plini ai brațului, și această proprietate, când se exagerează, în caz de inflamațiunea acestui organ, provoacă suferințe grele.

Insă, veți zice, cum se poate ca vezica, fiind un organ intern bine protejat, poate să se inflameze atât de ușor? Infecțiunea pătrunde acolo în două moduri: 1. Pe cale ascendentă, microbii urcând dela extremitatea canalului urinar. 2. Pe cale descendentă, urina unui rinichi infectat făcând să contamineze o vezică sănătoasă.

Pagéol constitue tratamentul perfect al afecțiunilor căilor urinare.? El descoperă microbii până în cele mai mici refugii, descongestionează mucoasele redă urinilor limpeditatea și diminuează frecvența emisiunilor.

Pagéol este salvatorul căilor urinare.

CICLISM

Mâine se va da plecarea în marea probă anuală pentru „Cupa Restaurației"

MAINE, dela Vadul Crișului va porni simbolica alergare „Cursa Restaurației" care va aduce M. S. Regelui, apă depe meleagurile unde a băut din ulciorul Modurei.

Alergarea măsoară aproape 600 km. divizați în trei etape:

Prima: Vadul-Crișului—Alba Iulia (198 km.).

A doua: Alba Iulia—Brașov (217 km.).

A treia: Brașov—București (172 km.).

10 KM. NEASFALTAȚI, 50 KM. PAVAJ, IAR RESTUL GUDRON

Cei aproape 600 km. ai alergării se divid în trei părți mari.

I. Asfalt.

II. Pavaj.

III. Drum neasfaltat.

Iar aceste trei părți mari măsoară și ele la rândul lor un anumit număr de km.

Iată-i:

Micile porțiuni negudronate, totalizează 10 km.

Trecerile prin orașe, pavajul la intrarea în Cluj, în Brașov, Ploeșit și faimosul Otopeni, ating cifra de 50 km.

Iar restul e drum gudronat, care te îmbie la goană, și totalizează 530—540 km.

Deși tot drumul este bun și penele de cauciuc vor fi cât se poate de rare totuși concurenții vor avea de luptat cu un urcuș constituit din doi „masivi umbroși":

FELEACUL ȘI PIATRA CRAIULUI

Deși vin în ordine inversă în configurația rutei, adică întâi Piatra Craiului și apoi Feleacul, noi le-am așezat în ordinea valorii lor, a rolului pe care-l joacă.

Astfel Piatra Craiului, care vine imediat după 15 km. este un prim și serios obstacol care destramă plutonul. Se întâmplă însă ca apoi pe liniile drepte, dincolo de creasta dealului, plutonul să se refacă pentru a fi definitiv dislocat de cei 7 km. ai Fèleacului, — care joacă un rol decisiv.

Acum, când ne desparte doar o zi de această importantă probă, publicăm mai jos câteva spicuiri din regulament, care sunt absolut necesare tuturor alergătorilor.

După cum cicliștii fac febrile pregătiri în vederea acestei grandioase competițiuni, ei vor trebui să cunoască foarte bine ceeace permite sau nu regulamentul pentru a nu se abate dela el și a nu suferi inevitabilele sancțiuni.

CATE CEVA DESPRE CURSA

Cursa se alergă în conformitate cu regulamentul de curse al FRSC și al UCI. Comisarul general al cursei are libertatea de a introduce în timpul disputării plecări separate.

CE TREBUIE SA ȘTIE FIECARE ALERGATOR

Schimbătorul de viteză este permis.

Alergătorii nu se pot alimenta în timpul parcursului dela persoanele din mașinile particulare sau oficiale, cari însoțesc caravana. Controlul de aprovizionare, vor fi în orașele Turda, Făgăraș, Ploești, alergătorii fiind obligați a semna foile de control la aceste puncte, contrar se vor scoate din clasament.

In caz de accident (stricarea roții, ruperea bicicletei) fapt constatat de către unul din comisarii cursei, alergătorii pot înlocui roata sau bicicleta stricată cu una de rezervă, sau pot schimba roțile sau bicicletele între ei. Este interzis de a schimba roata însă în cazul unei pene de cauciuc.

Controlul probei se închide la 20 la sută din timpul primului sosit pentru alergătorii de categoria I-a și II-a, iar pentru cei din categoria III-a 25 la sută din timpul primului sosit la ficcare etapă.

UNDE VOR FI SOSIRILE ETAPELOR

Sosirile la etapă se vor face în Alba Iulia în centrul orașului, la Brașov în fața Poștei, iar sosirea la București va fi fixată ulterior.

SE VOR FACE DOUA CLASAMENTE

Cursa Restaurației va avea 2 clasamente:

Unul pentru alergătorii de categoria I-a și II-a, iar celălalt pentru alergătorii de categoria III-a.

Clasamentele vor fi alcătuite pe baza rezultatului situației din fiecare etapă.

PREMII IN VALOARE DE PESTE 60.000 LEI

Alergătorii din categoria I-a și II-a cari vor face o medie de cel puțin 34 km. la oră, vor căpăta după cum urmează câte 3 premii de fiecare etapă: 1. 3.000; 2. 2.000; 3. 1.000 lei.

Alergătorii din categoria III-a cari vor face o medie de cel puțin 32 km. la oră li se vor împărți următoarele premii de etapă: 1. 2.000; 2. 1.000; 3. 1.000 lei.

*

Premiile clasamentului general sunt următoarele:

Pentru categoria I-a și II-a: 1. 10.000; 2. 5.000; 3. 3.000; 4. 2.000; 5. 6. 7. 8. 9. 10. 1.000 lei.

Pentru categoria III-a: 1. 3.000; 2. 2.000; 3. 1.000; 4. 1.000; 5. 1.000 lei.

IATA ACUM ȘI LISTA OFICIALILOR

COMISAR GENERAL, D. Cornel Marinescu.

COMISARI DE PARCURS: L. Lascu, N. Chircu, Cr. Nicolau,

JUDECATOR DE SOSIRE, M. Antonescu.

CRONOMETRORI: N. Chircu, Cr. Nicolau.

STARTER: Primarii din fiecare oraș.

MANAGERUL CURSEI: Gh. Iliescu.

Pagina Boxului

Victoria lui LUCIAN POPESCU corespunde unuia dintre cele mai mari evenimente sportive ale anului

Fostul şi actualul campion al Europei a realizat una din isprăvile chemate să facă epocă. Compatrioţii săi s'au comportat satisfăcător şi organizatorii au corespuns din toate punctele de vedere. In asemenea situaţie, trebue să privim cu încredere viitorul sportului cu mânuşi

Ziua care a trecut ne-a permis să reflectăm mai solid asupra strălucitului rezultat pe care Lucian Popescu, fost şi actual campion al continentului, l-a reuşit Sâmbătă seara în faţa unuia dintre cei mai proeminenţi boxeuri ai Europei.

Nu mai este pentru nimeni un secret că, acela care acum nouă ani ne-a rezervat satisfacţia aducerii în ţară a primului titlu european, a isbutit să-şi încoroneze cariera cu un nou titlu de glorie, campionatul continental la categoria până pe care l-a dobândit dispunând cu autoritate de mare vedetă de belgianul Phil Dolhem, până Sâmbătă seara posesor al acestui titlu.

Performanţa excepţională a lui Lucian Popescu a văzut în ziarul nostru numai relatarea technică şi aceasta pentru motivul că ora înaintată la care a luat sfârşit reuniunea internaţională de Sâmbătă nu ne-a permis să insistăm.

Am făgăduit însă să revenim şi credincioşi promisiunei vom consacra rândurile ce urmează uneia dintre cele mai frumoase performanţe ale sportului românesc în general.

LUCIAN POPESCU A BOXAT IN CAMPION EXCEPŢIONAL

Pe mulţi îi va surprinde, poate, faptul că semnatarul acestor rânduri face aprecieri atât de elogioase la adresa noului campion al Europei şi aceasta pentru motivul că au fost destul de dese ocaziile în cari acest semnatar a criticat sever pe acelaş Lucian Popescu. A făcut însă dintr'un exces de obiectivitate care îl conduce însă şi astăzi, când brunetul reprezentant al culorilor noastre a reurcat în fruntea piramidei.

Nu ne-am făcut prea mari iluzii asupra şanselor de victorie ale lui Lucian Popescu asupra lui Dolhem şi deaceia considerăm de a noastră datorie să insistăm asupra valorii arătate de noul campion continental în matchul câştigat, cu atâta autoritate, Sâmbătă seara.

O STANGA CARE NU IARTA

Vom spune dela început că Lucian Popescu este unul dintre puţinii noştri boxeuri cari s'au convins că un match nu se câştigă decât cu stânga. Consecvent convingerii lui, a utilizat această stângă cu dexteritatea unui autentic artist şi, urmarea s'a văzut : şi-a avut adversarul la discreţie chiar şi în reprizele în care şi-a permis să răsufle.

Dar, stânga lui Lucian Popescu nu s'a remarcat numai prin ravagiile pe cari le-a făcut pe figura şi corpul adversarului său, ci şi prin spectaculozitatea care a asigurat matchului o notă esită din comun.

Odată mai mult, clasa şi technica au fost cele două noţiuni cari şi-au spus cuvântul conducând la victorie pe cel mai bun din doi.

RAPIDITATE IN JOC, RAPIDITATE IN EXECUŢIE

Dar, Lucian Popescu nu a strălucit numai prin faimoasa sa stângă, care, să recunoaştem, l-a scos din încurcătură şi în timpurile când nu a evidenţiat o formă atât de avansată, ci şi prin rapiditatea jocului şi a execuţiei loviturilor. Mai rar am văzut în ring o atât de autentică pisică.

Proaspătul campion al Europei, tot timpul în ofensivă, a mers totdeauna peste adversarul său şi a executat cu excepţională rapiditate întreaga gamă a loviturilor. Pentru cei cari cunosc bine nobila artă, boxul său a însemnat o desfătare a ochiului. Probabil că datorită acestui lucru, aplauzele la scenă deschisă nu i-au fost precupeţite.

„Un-doi"-urile lui, completate cu magistrale crochete, au avut darul nu numai să încânte asistenţa ci şi să facă o admirabilă propagandă sportului cu mânuşi care, după cum a arătat Lucian Popescu, este o adevărată artă.

ESCHIVE MAGISTRALE ŞI DEPLASARI OPORTUNE

Calităţile pe cari le-a difuzat Lucian Popescu în matchul de Sâmbătă seara au fost numeroase. Nu insistăm însă decât asupra celor mai principale, în rândul cărora trebuesc neapărat trecute superbele eschive şi oportunele deplasări executate în timpul partidei.

Aceste calităţi au însemnat o armă în plus pentru campionul nostru şi nu una dintre cele mai slabe. Ele au aruncat derută în adversar şi l-au silit să adopte o tactică ce s'a dovedit a fi falimentară. Dolhem a jucat, din acest punct de vedere, rolul şoarecelui care a avut ghinionul să cadă în labele unei pisici extrem de jucăuşe. Soarta lui era deci pecetluită.

UN SUFLU INEPUIZABIL

Dar, surpriza cea mai mare pe care ne-a rezervat-o Lucian Popescu a fost suflul inepuizabil pe care l-a difuzat în tot timpul matchului. Plămânii şi inima lui au funcţionat ca cea mai perfectă maşină şi i-au permis să păstreze o cadenţă îndrăcită, dela primul şi până la ultimul gong. Acest fel de comportare a constituit cea mai mare surpriză a reuniunei şi a dovedit că Lucian Popescu este boxeurul care mai are un cuvânt de spus, chiar în loturi de clasă superioară, în lotul candidaţilor la titlul suprem al categoriei.

O GREUTATE CONVENABILA

Inainte de a încheia aprecierile la adresa noului campion continental, trebue să menţionăm şi faptul că Lucian Popescu şi-a găsit însfârşit greutatea la care poate da maximum de randament.

Mult timp, acest excelent produs al ringului românesc şi-a încercat norocul în categorii cari determinau vlăguirea lui. Din această cauză nu a putut, pe timpul când deţinea titlurile europene la categoriile muscă şi cocoş, să lupte cu succes cu adversari cari, prin prisma rezultatului de Sâmbătă seara, nu reprezentau clasa lui.

Mai târziu, trecând peste categoria în care a cucerit ultimul titlu european, Lucian Popescu a boxat în rândurile uşorilor. Se pare că limitele acestei categorii îl făceau prea lent şi greoi.

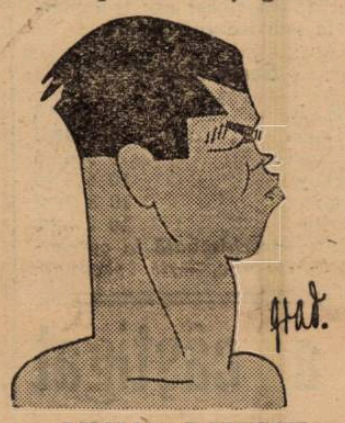

LUCIAN POPESCU

Ultima deplasare la Paris i-a deschis ochii şi urmarea se vede : Sâmbătă seara, boxând într'o categorie care îi convine de minune, Lucian s'a jucat, pur şi simplu, cu un adversar care deţinea supremaţia pe continent.

Astfel stând lucrurile, suntem convinşi că Lucian Popescu nu se va opri aci şi va continua să facă falî sportului românesc în general şi boxului, în special.
Bravo, Lucică!

CATEVA CUVINTE DESPRE CEILALŢI BOXEURI ROMANI

Trecând la altă ordine de idei, vom consacra câteva rânduri celorlalţi boxeuri români participanţi la reuniunea internaţională de Sâmbătă.

Incepem cu Vasile Şerbănescu, campionul României la categoriile semi-grea şi grea, a cărui victorie asupra lui Jean Simon a impresionat în mod deosebit pe toţi cei cari nu sunt destul de iniţiaţi în tainele sportului cu mânuşi. Pentru noi, această victorie ar fi impresionat numai în cazul când ea ar fi fost repurtată după knock-down-urile belgianului. Dacă Şerbănescu ar fi conchis atunci, ar fi dovedit că, pe lângă un punch distrugător şi un mare noroc, mai ştie şi box. Aşa cum s'au petrecut însă lucrurile, victoria lui se datoreşte exclusiv lui Gheorghe Axioti care a ştiut să-l conducă din colţ.

Cu toate remarcele de mai sus nu putem contesta că Vasile Şerbănescu a arătat lucruri bune. Afirmăm chiar că el a reuşit faze cari descoperă ştofă de campion. Spre a ajunge însă un boxeur de mare clasă este necesar să utilizeze în ring o tactică inteligentă. Actualmente însă această noţiune este quasi necunoscută pentru Vasile Şerbănescu.

Moţi Spakow, celălalt învingător al serii, s'a prezentat pe ring sub povara anilor cari nu iartă şi handicapat de îndelungata absenţă de pe ring. Acţiunea lui nu a mai avut elasticitatea de altă dată şi destinderile lui, cari se dovediseră periculoase în orice lot, aproape nu au existat. Totuşi, Spakow a arătat multe lucruri frumoase şi a dovedit, mai ales, că nu a uitat meseria.

Poate că, dacă va mai lăsa câteva kilograme şi îşi va reface suflul, ar redeveni unul dintre cei mai redutabili grei din Europa. In actuala stare de pregătire însă, el nu mai poate emite pretenţii decât în lotul celor cari ignorează technica şi se bazează pe punch şi forţă musculară. Acestora Spakow este încă, capabil să le servească lecţii.

Incheind acest capitol, vom spune un cuvânt de laudă pentru amatorii Ion Popa şi Valentin Andreev, cei doi învingători ai zilei, pe cari noi i-am considerat campioni autentici chiar din ziua debutului lor pe ring.

BOXEURII STRAINI

Deşi învinşi, boxeurii belgieni au difuzat destule calităţi. S'au dovedit, în special, admirabili încasatori. Au avut nenorocul să găsească mai buni ca ei şi au trebuit să se resemneze cu înfrângeri onorabile.

Dintre ei, Dolhem a fost cel mai bun şi Lucian Popescu îl consideră superior tuturor adversarilor pe cari i-a întâlnit în glorioasa lui carieră.

ORGANIZARE IMPECABILA

Reuniunea, înglobată în cadrul serbărilor pentru „Luna Bucureştilor", s'a bucurat de o organizare căreia nu i se poate reproşa nimic.

Ea a colaborat în mod fericit la desăvârşirea evenimentului chemat să asigure sportului cu mânuşi ,un viitor mai puţin vitreg.

Jenny Dumitrescu

AVIAŢIE

Marele premiu al aviaţiei de turism „Regele Carol II" se aleargă în ziua de 7 Iunie

S'au tras la sorţi locurile de plecare a concurenţilor

Prin noui dispoziţii necesitate de programul serbărilor dela 8 Iunie, Marele Premiu Aviatic de Turism nu se va mai alerga în acea zi, ci Miercuri 7 Iunie. Imediat după sosirea pe aeroportul Băneasa, se va proceda la calcularea rezultatelor de către Juriul desemnat de FARR şi se va stabili clasamentul. A doua zi, 8 Iunie, concurenţii vor defila în faţa M. S. Regelui, la ANEB, prezentându-I ca omagiu simbolurile trimise de ţinuturile rezidenţiale de unde aviatori şi-au luat plecarea în raid.

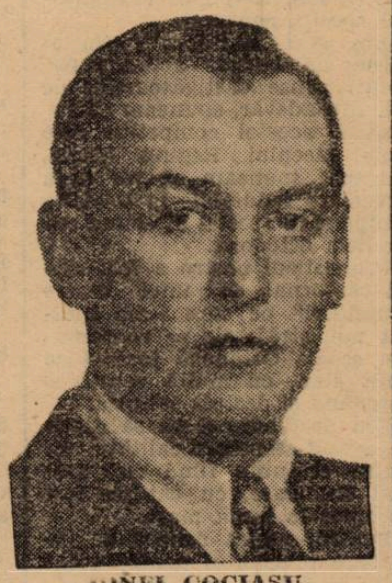

IONEL COCIAŞU

Ieri dimineaţă, au continuat la Grupul de experienţe Pipera trecerea pe bază a avioanelor pentru stabilirea vitezei reale, şi s'au tras la sorţi locurile de unde echipagiile vor lua plecarea Miercuri dimineaţa. Sorţii au desemnat pe următorii concurenţi să decoleze dela :

CONSTANŢA : Nadia Russo, la ora 4.30; Gh. Ursu, 4.33.

CRAIOVA : Căpitan Droc, ora 4.36 ; Şt. Dănălache, ora 4.39 ; C. Rădulescu, 4.42.

CHIŞINAU : Ing. Lascu, ora 4.45; Adj. Rădulescu, ora 4.48; Max Manolescu, ora 4.51.

TG. MUREŞ : Gh. Bals, ora 5.33; Căpitan Cioabă, ora 5.36 ; Căpitan Abeles, ora 5.39.

GALAŢI : Ing. I. Cociaşu, ora 5.18; C. Sidery, ora 5.21; Ing. Frim, ora 5.24.

ARAD : Ing. Lindner, ora 5.27; Ing. N. Florescu, ora 5.30 .

IAŞI : D-na Virginia Duţescu, ora 5.06; Căpitan Mustaţă, ora 5.09.

CERNAUŢI : Ing. M. Marinescu, ora 5.12; N. Enciulescu, ora 5.15.

BRAŞOV : Lt. C-dor Tănăsescu; D-ra Marina Ştirbey, orele 4.54 şi 4.57.

CLUJ : Ing. Damian şi d. Sâmbotin, orele 5 şi 5.03.

MARE SUCCES
Amintiri... Vinurile mele
de
IANCU BREZEANU
EDIŢIA II-a de vânzare la toate librăriile

ULTIMA ORA

„Squadra Azzurra" a debutat victorioasă în turneul celor trei „B"

Ieri, a dispus destul de greu cu, 2-1 (1-0), de echipa Jugoslaviei care a jucat inegal

Belgrad, 4. (Radio). — Pe terenul BSK, în fața a 30.000 de spectatori, s'a disputat azi matchul internațional de football dintre echipele Italiei și Jugoslaviei.

Echipa italiană a câștigat după mare luptă cu 2:1 (1:0).

In prima repriză echipa gazdă a prestat un joc nervos mărginindu-se la o pronunțată defensivă.

Italienii au atacat cu multă impetuozitate, dar n'au putut realiza nimic până în minutul 36, când la o ciocnire între Draghicevici și Meazza, arbitrul jocului a dictat penalty.

Lovitura de pedeapsă fiind o sancțiune prea severă, jucătorii și publicul iugoslav au protestat vehement, ceiace însă nu l-a împiedecat pe Piola să nu transforme lovitura de 11 metri, asigurând astfel conducerea Italiei.

După pauză echipa iugoslavă a avut o puternică revenire și a periclitat în repetate rânduri poarta lui Olivieri. Totuși italienii au izbutit să marcheze un al doilea goal în minutul 70 prin Colaussig.

Reacțiunea gazdelor n'a întârziat și restul timpului de joc s'a desfășurat aproape în întregime în careul italienilor.

Goalul de onoare a fost marcat în ultimul minut de Petrovici.

S'au remarcat dela învingători Foni, Rava, Andreolo, Piola și Colaussig, iar dintre iugoslavi Dubac, Lovrici, Lehner și Petrovici.

Arbitrajul d-lui Iangenus a lăsat de dorit.

Cele două echipe au jucat în următoarele formațiuni:

ITALIA: Olivieri-Foni, Rava-Locatelli, Andreolo, Depetrini, Biavati, Serantoni, Piola, Meazza, Colaussig.

JUGOSLAVIA: Lovrici-Pojega, Dubac-Manola, Draghicevici, Lehner-Glisovici, Vuiadinovici, Petrovici, Matosici III, Perlici.

O DECLARAȚIE

După match d. Bosco Simonovici, selecționeurul Jugoslaviei, a dat următoarea declarație:

„Echipa Italiei m'a impresionat prin condiția sa fizică excepțională. Rezultatul real al matchului trebuia să fie un draw".

Marcel Cerdan, campion european la categoria semimijlocie

Milano, 4. — Aseară a avut loc aci matchul internațional de box pentru titlul european la categoria semimijlocie între francezul Marcel Cerdan și italianul Turiello.

Lupta s'a desfășurat într'un cadru de tehnică superioară, de față fiind o numeroasă asistență. Durata disputei a fost de 15 reprize.

Marcel Cerdan a învins la puncte și a cucerit titlul european al categoriei semimijlocii.

„Cupa Regina Marioara"

Jugoslavia-Italia 2-1

Belgrad, 4. — Azi s'a jucat în localitate partida de dublu a matchului de tennis Jugoslavia-Italia, care se joacă între echipele femenine ale celor două țări, pentru „Cupa Regina Marioara".

Perechea italiană Tonolli-San Doninno a învins cuplul iugoslav Kovac-Florian cu 5:7, 6:2, 8:6.

Cu toate acestea, Iugoslavia conduce cu 2:1.

Cupa Davis

Jugoslavia - Belgia 2-1

ZAGREB. 4. — Partida de dublu care s'a jucat azi în localitate — în cadrul matchului de Cupa Davis Iugoslavia-Belgia — a revenit spre surprindere perechei belgiene.

Rezultatul: Lacroix, de Borman b. Puncec, Mitici 4:2, 6:2, 6:3.

Cu toate că a pierdut partida de dublu, Iugoslavia conduce cu 2:1.

Mâine se vor disputa ultimele două simpluri.

Suedia conduce cu 2-0 în matchul de tennis cu Danemarca

STOCKHOLM. 4. — In ziua doua a matchului de tennis Suedia-Danemarca s'a disputat partida de dublu, care a revenit perechei suedeze.

Rezultatul:

Schroeder—Rohlson b. Plougman—Panier 3:6. 6:1. 6:2.

In urma acestei victorii Suedia conduce cu 2:1.

Campionatul în Europa

BULGARIA

SOFIA 9, — In cadrul campionatului național azi s'au jucat două partide cari au dat următoarele rezultate:

Vladislav—A. S. 23 2:1.

Șipca — Lewski 2:0.

UNGARIA

BUDAPESTA, 4. — Penultima etapă a campionatului ungar a furnizat o singură surpriză. Ultima clasată SSE a obținut o categorică victorie împotriva formației Szolnok, în deplasare.

In celelalte partide echipele favorite au câștigat cu scoruri destul de mari. De remarcat forma excelentă a Hungariei, care a dispus destul de ușor de Kispest.

Iată rezultatele:

Ujpest—Nemzeti 4:0 (2:0)
Ferencvaros — Phoebus 9:1 (3:0)
Hungaria—Kispest 4:2 (3:1).
Elektromos—Bocskai 7:1 (2:0)
Szeged — Taxisok 2:1 (0:1)
Budafok — Zuglo 3:1 (2:0)
SSE — Szolnok 3:0 (1:0).

In urma acestor rezultate, clasamentul se prezintă astfel:

Ujpest	25	20	3	2	104:25=43
Ferencv.	25	18	5	2	109:41=41
Hungaria	24	17	4	3	69:30=38
Kispest	24	14	4	6	60:39=32
Szeged	23	10	6	7	48:35=26
Nemzeti	24	9	7	8	47:47=25
Phoebus	24	9	6	9	57:57=24
Szolnok	25	10	3	12	43:56=23
Budafok	23	8	6	9	38:47=22
Elektromos	24	6	6	12	37:49=18
Taxisok	24	5	6	13	56:67=16
Bocskai	24	4	5	15	29:65=13
Zuglo	24	2	5	17	27:86= 9
S. S. E.	25	3	2	20	28:112=8

GERMANIA

Berlin 4. — Azi s'au disputat semifinalele campionatului de football al Germaniei, înregistrându-se următoarele rezultate:

Frankfurt: Admira (Wien)-Hamburger SV 4:1 (2:1). 45.000 spectatori.

Berlin: Schalke 04-Dresdner SC 3:3 (2:1), după prelungire. Stadionul Olimpic, 100.000 spectatori. Matchul va fi rejucat Duminica viitoare, tot la Berlin.

Ungaria a învins Polonia la hand-ball cu 16-12

VARȘOVIA, 4. — In cursul zilei de ieri s'a disputat aci matchul internațional de handball între echipele reprezentative ale Ungariei și Poloniei.

Echipa ungară și-a învins adversarul cu 16:12 (10:5).

Football Football Football

Cu un Covaci I surprinzător

Tricolor C.F.P.V. a dispus de F. C. Carpați cu 4-0 (1-0)

Ploești 4 (prin telefon dela corespondentul nostru). — Tricolor C.F.P.V. jucând azi împotriva F. C. Carpaților din Baia Mare, a cucerit o strălucită victorie cu 4:0 (1:0), arătând în mod elocvent jucătorilor din Baia Mare cât de greu se poate câștiga pe teren un match.....

CUM S'A MARCAT

Jocul începe repede și în minutul 21 Covaci II pasează lui Covaci I, care înscrie primul punct pentru ploeșteni. Rezultatul rămâne neschimbat până la pauză.

La reluare, Tricolor C. F. P. V. ridică scorul în minutul 49, dintr'o fază exact inversă celeia din prima repriză: acum, Covaci I a passat lui Covaci II și acesta a înscris.

Urmează o perioadă de dominare a oaspeților, care se termină cu un goal înscris de Tricolor C. F. P. V. în minutul 83: Bartunek a trecut lui Covaci I care a marcat al treilea punct. De aci înainte joacă numai ploeștenii și Covaci I, driblând toată apărarea, stabilește scorul final în minutul 88. Apoi arbitrul elimină de pe teren pe Bartunek și apoi matchul se termină.

TRICOLOR C. F. P. V. A FOST NET SUPERIOR

Invingătorii au câștigat cum nu se poate mai meritat. Au fost net superiori băimărenilor sub toate raporturile și aceștia n'au închegat acțiuni decât grefate pe greșelile adversarului. Si Tricolor n'a prea greșit în acest match...

Cel mai bun om de pe teren a fost dedeparte Cocis. S'au mai remarcat Covaci I., Schramek și Covaci II dela gazde și Oprea și Sereny IV dela oaspeți.

ECHIPELE

F. C. Carpați: Hevessy-Ardos, Damian - Sereny II, Ghidală, Kerth-Oprea, Telegdy, Szoke, Hanga, Sereny IV.

Tricolor C.F.P.V.: Schramek-Hetzer, Cociș-Mosco, Mișcoltz, Lupaș-Covaci II, Bocșa, Barthunek, Covaci I, Manolică.

U. D. R. a terminat cosmarul retrogradării, învingând Gloria cu 2-1 (2-1)

Arad, 4 (prin telefon dela corespondentul nostru). — *Matchul dintre Gloria și U. D. R. a început extrem de promițător, cu faze frumoase, clare, joc viu și atacuri alternative.*

Prin surprindere, U. D. R. deschide scorul în minutul 8, prin Zsizsik. Faptul contrariază vădit pe gloriști. In schimb reșițenii încurajați, atacă disperat și patru minute mai târziu obțin al doilea goal prin Păcurar.

Gloria își revine acum, își reorganizează atacurile și în minutul 35 Mercea reduce handicapul reluând în poartă o passă a lui Nicola corectată de Fritz și repriza se termină cu acest rezultat.

DUPA PAUZA. JOC MIZERABIL

In repriza a doua nu s'a mai jucat foot-ball. In special gazdele au jucat complect desorganizat, fără nici o noimă, fără nici un sistem și au pierdut matchul.

U.D.R. A AVUT NOROC LA SHOOTURI

In prima repriză, Gloria a dominat categoric, dar n'a putut înscrie. După pauză n'a mai fost match de football, ci un fel de mascaradă.

Localnicii au jucat într'adevăr slab, dar au avut ghinion: Tudor, lovit în prima repriză, n'a mai contat. In plus, el a înscris un punct pe care arbitrul nu l-a acordat pe motiv de offside. Iar U. D. R. a avut noroc la shooturi.

S'AU REMARCAT PORTARII

Intr'un match ca acesta este de sigur greu să spui că cineva a jucat bine. Remarcăm totuși pe Fűlop dela U.D.R. și Theimler — care nu poate fi învinovățit de nici unul din goalurile primite — dela Gloria.

U.D.R.: *Fűllop-Fodor, Alașu-Popa, Csipay, Lacatoș - Popescu, Păcuraru, Zsizsik, Kakerda, Tura*

Gloria: *Theimler-Variassy, Volintir-Nicola, Regner, Siclovan-Tudor, Marienuț, Fritz Henegar, Mercea.*

Au început campionatele de ligă

AGER învins la Călărași

Eri au început campionatele de ligă înregistrându-se următoarele rezultate:

LIGA DE SUD

A.G.E.R. INVINS LA CALARAȘI CU 2—1 (1—0)

Călărași, 4 (prin telefon). — Astăzi s'a disputat în orașul nostru partida dintre echipa locală Tricolor și A.G.E.R., contând pentru campionatul Ligii de Sud.

„Electricienii" au capotat în fața Tricolorului cedând cu 2-1, după un joc extrem de strâns.

Pentru gazde a marcat Negulescu (2) iar pentru A.G.E.R. Sandu Petrescu.

A.G.E.R. a jucat foarte frumos însă oboseala și-a spus cuvântul.

FERROEMAIL INVINGATOR CU 5—0 (1—0)

Buzău, 4 (prin telefon). — Campionul districtului Ploești a jucat azi în localitate cu Avântul, campionul local, de care a dispus cu 5—0 (1—0).

Au marcat: Mișoi (min. 44), Neumayer (min. 56), Schisman (min. 69) și Vaida (min. 71 și 80).

LIGA DE VEST

ELECTRICA A SDROBIT MESERIAȘII CU 9-0 (4-0)

Timișoara, 4 (Prin telefon). In localitate s'a desfășurat matchul dintre campioana districtului Timișoara și Meseriașii.

Prima echipă a trecut ușor de ultimii, după un match pe care l-au avut tot timpul la discreție, lucru ce-l indică de altfel și scorul de 9—0 (4—0).

S.S.M.R. A INVINS C. S. LONEA CU 5—2 (3—1)

Reșița, 4 (prin telefon). — In cadrul campionatului ligii de Vest, societatea sportivă muncitorească din Reșița a învins destul de ușor pe C. S. Lonea cu 5-2 (3-1).

TOMA AUREL pleacă săptămâna aceasta în America

Fostul campion al Europei la categoria cocoș, compatriotul nostru Toma Aurel, ne-a încunoștințat în cursul zilei de ieri că nu va mai zăbovi în România.

Dorind să-și ducă la bun sfârșit proectul de a disputa titlul suprem al categoriei și deci să se întâlnească cu Sixto Escobar, actualul deținător al campionatului mondial la categoria cocoș, Toma Aurel se va îmbarca pentru America, încă în cursul acestei săptămâni.

Excelentul reprezentant al ringului românesc nu ne-a precizat ziua dar ne-a comunicat că plecarea se va produce cel mai târziu Vineri.

Vom reveni cu amănunte complete.

Sâmbătă seara la ARENELE ROMANE

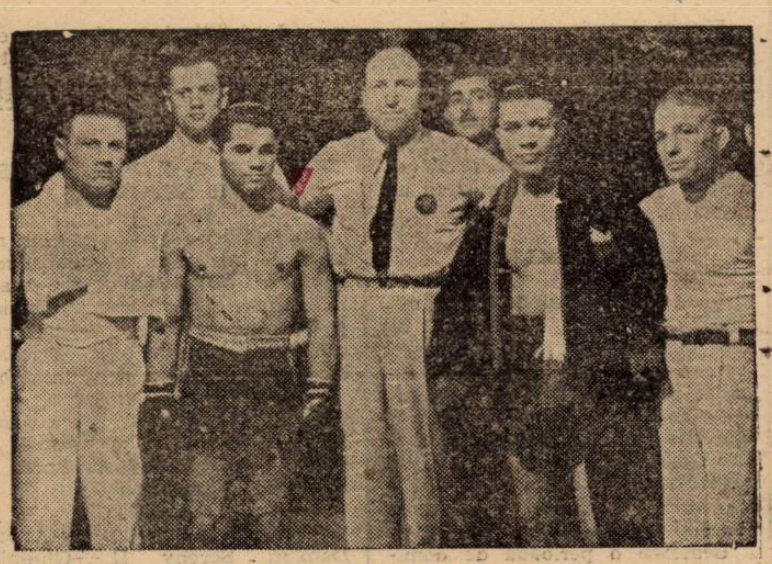

Inainte de campionatul european la categoria pană, d. Anselmo Villa are în dreapta pe actualul și în stânga pe fostul deținător al titlului

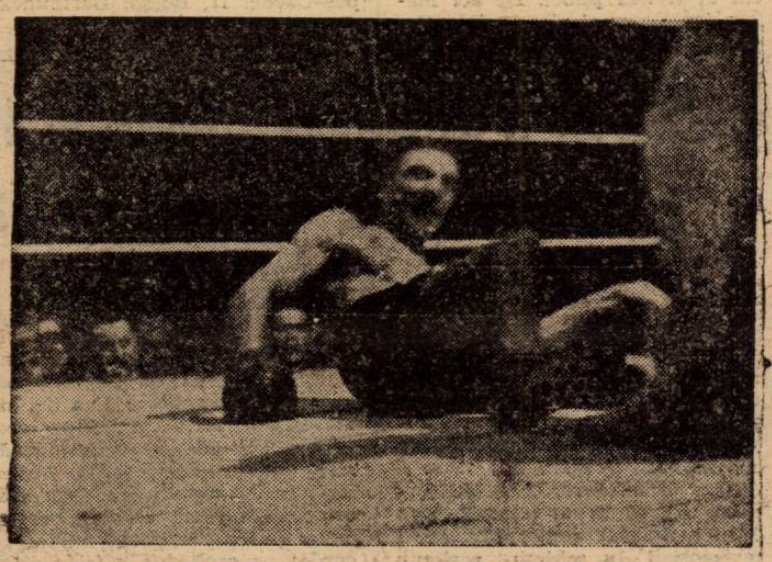

Belgianul Phil Dolhem se ridică cu greu depe podeaua ringului, unde îl expediase o puternică dreaptă a lui Lucian Popescu

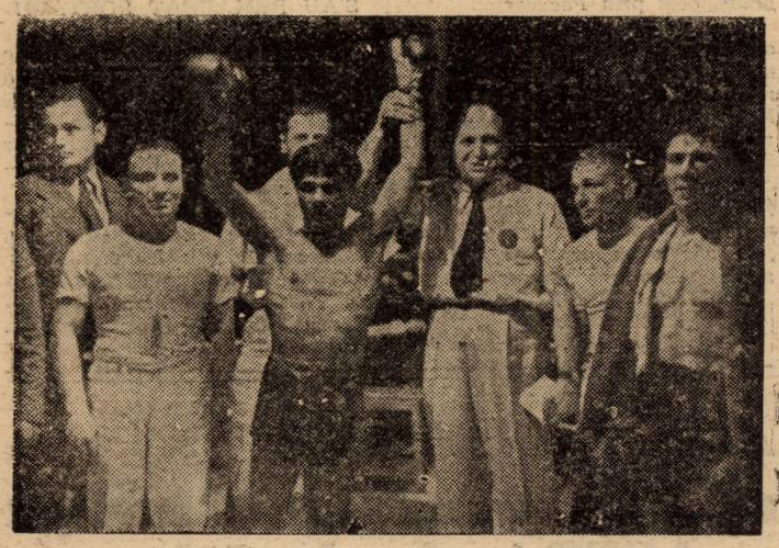

Lucian Popescu este declarat campion al continentului

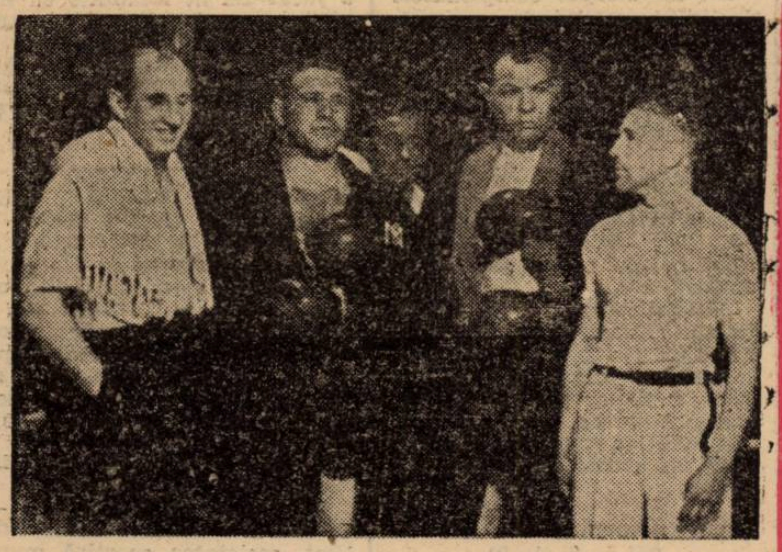

Spakow și Noben, înainte de matchul câștigat la puncte de cel d intâi

AMEFA—JUVENTUS.—Gerold respinge în extremis

VICTORIA—SP. STUDENȚESC. — Sepci, urmărit de Gh. Constantinescu, se pregătește să prindă balonul

VICTORIA—SP. STUDENȚESC. — Gh. Constantinescu shootează, vizibil jenat de Pop Vasile

AMEFA—JUVENTUS 1-0. — Panică la poarta arădenilor. Mingea va ieși însă, afară

IERI la VENUS

Editura Societății Anonime „Universul", București, Str. Brezoianu Nr. 23—25 — România

BIBLIOTECA „ASOCIAȚIUNII" SIBIIU

Taxa poștală plătită în numerar conform aprobării dir. generale p. t. t. nr. 24.464/939

2 LEI

UNIVERSUL

12 PAGINI

154-1939

Redacția și Administrația: Palatul „UNIVERSUL", str. Brezoianu 23—25. Telefon: Centrala: 3.30.10; Redacția 4.21.81 Redactor responsabil EUGEN DUMITRESCU

Proprietar: „Universul" S. A. Adm.-delegat STELIAN POPESCU Inscris sub No. 167, Trib. Ilfov

Nr. 154. — Anul II ● BUCUREȘTI. — Miercuri 7 Iunie 1939

ABONAMENTE: Pentru grupări sportive 1000 lei anual

1 an LEI 500
6 luni LEI 270
3 luni LEI 150

Declarațiile actorilor „ultimului act"

care a fost la fel de pasionant și paradoxal ca toate celelalte

Feroviarii s'au autosugestionat...
Proectele domnului Cezar Popescu
F.C. Carpați a luat jocul în glumă

Batrin înscrie unicul goal al matchului AMETFA—Juventus, cu toată intervenția lui Sadowsky

Ultima etapă a fost la fel de pasionantă și paradoxală ca toate celelate.

Incontestabil, marele eveniment al etapei este victoria Rapidului asupra Venusului.

Iată, însă, declarațiile celor cari au fost autorii principali ai „ultimului act" divizionar.

„FEROVIARII S'AU SUGESTIONAT", SPUNE AUER

L-am întrebat întâi pe Auer. Explicabil, nu? E antrenorul și căpitanul echipei săptămânii, gloriosul învingător al Venusului.

„Băeții s'au pregătit extraordinar pentru matchul cu Venus. Toată săptămâna și-au repetat numai că trebue să învingă și s'au... autosugestionat.

Inainte de match a venit în cabină domnul Alfred Fulga și jucătorii au fost impresionați de faptul că domnia sa le-a cerut numai să joace calm.

Au dovedit că atunci când vor, știu să joace football. Le-ar trebui mai multă seriozitate.

Dintre jucători mi-au plăcut Rășinaru, Lengheriu și Moldovanu, cari au muncit enorm.

Dela Venus mi-a plăcut numai Albu".

(Continuare in pag. 3-a)

TOMA AUREL:

„Dacă Lucian Popescu vrea să boxeze cu mine îmi amân plecarea în America
...Dar să nu uite că dețin o victorie asupra actualului campion mondial la categoria pană și chiar una asupra... lui"

Se știe că înainte de matchul Lucian Popescu-Dolhem, Toma Aurel a vrut să provoace pe învingătorul întâlnirii

A învins Lucian Popescu și imediat după victorie a acceptat propunerea în termeni categorici, fiind dispus să boxeze cu Toma Aurel „ori unde și ori când", dacă... bine înțeles Toma își mai menține provocarea.

„DESIGUR...", RASPUNDE HOTARIT TOMA AUREL

L-am întrebat pe Toma Aurel pentru a-i cunoaște intențiile în această... direcție.

„Desigur, că îmi mențin provocarea" — a răspuns hotărît Toma Aurel.

„Dacă Lucian Popescu vrea să boxeze cu mine îmi amân plecarea în America, deși pașaportul este gata și organizatorii americani mă așteaptă". (Spre convingere Toma ne-a arătat pașaportul vizat pentru Statele Unite și telegrama lui Burton).

„Spre a-i fi mai ușor — continuă Toma—îi făgăduesc că nu vreau să-și pună titlul în joc.

„Eu boxez cu plăcere. El să nu uite însă că dețin o victorie asupra campionului mondial la categoria pană, Joe Archibald. Și chiar una asupra... lui. Și mai ales să se grăbească..."

Zarul a fost aruncat. Să așteptăm acum desfășurarea evenimentelor.

Echipa națională de foot-ball

Apărarea: Pavlovici - Dragomirescu, Lengher-Vintilă, Juhasz Lupaș

La înaintare trei formule:

1. Bogdan, Reuter, Baratky, Bodola, Dobay
2. Reuter, Bodola, Baratky, Marcu, Dobay
3. Bogdan, Reuter, Baratky, Marcu, Dobay

Ședința de aseară a Biroului Federal

Biroul federal F.R.F.A. s'a întrunit aseară pentru a alcătui echipa națională.

Ca de obicei, după terminarea ședinței s'a anunțat nu echipa, ci lotul.

Care se prezintă astfel:

Portari: **Pavlovici, Sadowsky.**

Fundași: **Slivatz, Dragomirescu, Lengher, Albu.**

Mijlocași: **Vintilă, Juhasz, Lupaș, Fieraru. Demetrovici.**

Inaintași: **Bogdan, Orza, Bodola, Baratky, Marcu, Dobay, Reuter.**

JUCATORII...

...din provincie au și fost convocați aseara telefonic, la București, pentru astă-seară. Joi, întregul lot urmează să facă un ușor antrenament pe stadionul A.N.E.F.

ECHIPA NAȚIONALA

După informațiile noastre însă, echipa națională este alcătuită: majoritatea posturilor își au titularii. Numai în ce privește atacul nu s'a luat o decizie definitivă. Sunt trei formule din care urmează să se aleagă una:

1. — Bogdan-Reuter-Baratky-Bodola-Dobay.

2. — Reuter-Bodola-Baratky-Marcu-Dobay.

3. — Bogdan-Reuter - Baratky-Marcu-Dobay.

In ce privește apărarea, aceasta este aproape sigur că va fi următoarea:

Pavlovici - Dragomirescu-Lengher-Vintilă-Juhasz-Lupaș.

S'ar putea ca să joace Demetrovici half stânga, dar în prezent, venusistul este suferind și nu se știe dacă se va reabilita până Duminică.

Pe de altă parte, intenția F.R.F.A.-ului este de a nu utiliza nici un jucător dela Venus, pentru a le da posibilitate să se odihnească în vederea matchului cu Bologna, în care trebue să reprezinte cu demnitate footballul românesc.

Tennismanii români, victorioși în Jugoslavia

București-Belgrad 4-1

„Cupa celor trei Capitale" a revenit, pentru a treia oară, selecționatei noastre

Am informat la timp pe cititorii noștri despre succesul jucătorilor români de tennis la Belgrad.

Echipa noastră, compusă din Caralulis și Schmidt, după ce în prima zi a fost condusă cu 1:0, în a doua zi a câștigat ambele simpluri și apoi și partida de dublu, obținând astfel și al treilea punct necesar victoriei.

Iugoslavii au abandonat ultimul match, astfel că Bucureștii au învins Belgrad cu 4:1 și au câștigat „Cupa celor 3 capitale".

Caralulis și Schmidt merită toate felicitările.

Au obținut, pe teren străin, o victorie care le face cinste și care înseamnă un nou și strălucit succes în palmaresul tennisului românesc.

Rezultatul matchului de dublu:

Caralulis — Schmidt b. Radovanovici — Laszlo 6:3, 3:6, 6:1, 6:2.

Iată echipa Jugoslaviei care la 18 Mai a dispus de Anglia, iar Duminică a pierdut (la acelaș scor: 2-1) în fața Italiei. Dela stânga la dreapta: Glișovici, Lechner, Matoșici II, Manola, Pozega, Perlici, Draghicevici. Petrovici, Dubac, Lovrici și Vujadinovici

Uniunea Federațiilor de Sport din România

Comunicatul U. F. S. R.

pentru serbarea Zilei Sporturilor

Uniunea Federațiilor de Sport din România, U.F.S.R., aduce la cunoștința generală următoarele dispoziții luate de d. ministru General Gabriel Marinescu, președintele comitetului organizator, în vederea serbării „Zilei Sporturilor", care se va desfășura în după amiaza zilei de 8 Iunie cu începere dela ora 16, pe Stadionul A.N.E.F., în prezența M. S. Regelui, a Măriei Sale Marelui Voevod Mihai, precum și a demnitarilor Statului, Corpului Diplomatic și înalților delegați a 18 state vecine, invitate la serbările „Zilei Tineretului".

DISPOZIȚUNI GENERALE

Intrarea publicului pe Stadion va fi îngăduită până la ora 15.30, pe baza biletelor invitații distribuite de UFSR și Straja Țării.

Invitațiile sunt de culoare albastră pentru loji, albe pentru tribune, marron pentru tribuna potcoavă și sunt valabile numai cu stampila Străjii Țării.

Accesul la Stadion pentru biletele albastre și albe va fi pe circuitul albastru — str. Uranus — la poarta No. 5 din str. Maior Ene, iar pentru biletele marron tot pe str. Uranus pe circuitul marron cu intrarea No. 6, Reg. Mihai Viteazul.

Locurile de adunare pentru sportivi vor fi:

a) Curtea Școalei de Infanterie pentru toate federațiile afară de football și gimnastica.

b) Terenul Soc. de Dare la Semn (lângă Strandul Bragadiru) pe str. Dr. Staicovici, pentru efectivele federațiilor de football și gimnastică, precum Asoc. Sportivă JANDARMERIA și Asoc. Sportivă Asistența Universitară Carol II. Toată lumea va fi prezentă pe locurile de adunare la ora 15.30.

DISTRIBUIREA BILETELOR

Invitațiile pentru „Ziua Sporturilor" se vor distribui prin biroul special înființat din str. I. L. Caragiale 13, tel. 2.69.04.

Toate instituțiile în afară de Palatul Regal, Președinția Consiliului de miniștri, atașații militari, delegații străini, Straja Țării, Marele Stat Major, Siguranța Generală a Statului și ziariști ale căror locuri au fost deja distribuite de către Straja Țării, vor trimete un delegat cu delegație scrisă la biroul de mai sus arătat pentru a ridica invitațiile ce li s'au rezervat.

Federațiile sportive vor ridica biletele tot dela acelaș birou. Pentru fiecare federație au fost rezervate bilete atât în tribune cât și în tribuna potcoavă.

Invitațiile se vor da pe răspunderea autorităților, instituțiilor și federațiilor, cărora ele au fost încredințate.

Persoanele care nu fac parte din autorități, instituții și federații, vor adresa cererile lor la biroul din str. I. L. Caragiale No. 13, telef. 2.69.04 unde vor fi satisfăcute în limitele posibilităților

PARTICIPAREA FUNCȚIONARILOR C. F. R.

Straja Țării și UFSR aduc la cunoștința tuturor sportivilor, care fac parte din formațiile C. F. R. că sunt obligați să ia parte atât la repetiția de Marți 6 Iunie a. c., ora 16, cât și la serbarea „Zilei Sporturilor" din 8 Iunie, la ora 16.

Cei care vor lipsi vor fi suspendați dela orice activitate sportivă. Afirmația că Straja Țării ar fi scutit pe ceferiști de a participa este cu totul neadevărată.

PARTICIPAREA SALARIAȚILOR DIN INTREPRINDERILE DE STAT SI PARTICULARE

Participarea salariaților din întreprinderile de Stat și particulare, care aparțin formațiunilor sportive, fiind obligatorie, atât la repetiții cât și la serbare, șefii de instituții, patronii, etc., sunt obligați a le da putința de a lua parte Marți după amiază la repetiție, fără a le aduce vreun prejudiciu ca: amenzi, rețineri din salarii. concedieri, etc.

REPETIȚIA SERBĂRII

Marți 6 Iunie, ora 16, va fi repetiția pe Stadionul A.N.E.F.

Toate federațiile sunt obligate să ia parte cu întregile efective care vor participa la 8 Iunie.

La această repetiție d-nii președinți de federații precum și toți sportivii vor trebui să fie prezenți și vor veni îmbrăcați în costumele cu care vor defila la 8 Iunie.

Cei care nu vor veni nu vor fi admiși la defilare si vor fi sancționați.

Toți conducătorii UFSR și federațiilor precum și toți sportivii sunt obligați a se conforma instrucțiunilor de mai sus

PERSOANELE DECORATE CU MERITUL CULTURAL

Persoanele mai jos notate, care au fost decorate de M. S. Regele cu Ordinul „Meritul Cultural pentru Sport", vor trebui să fie de față la repetiția generală — Marți 6 Iunie, ora 16 — unde li se va arăta locul de unde vor trece în fața tribunei Regale pentru a primi din mâna M. S. Regelui insignele decorației.

In gradul de Ofițer: Mihail Savu și Neagu Boerescu.

In gradul de Cavaler cl. I: R. Schmettau și Iorgu Arsenie.

In gradul de Cavaler cl. II: Vasile Canarache și Victor Braida.

MEDALIA CLASA II-a

U.F.S.R.: General Mihail Skeletti, Consul Otto Nraum, Ana Rădulescu, Ion A. Manolescu și Avram I. Aurel.

Atletism: Ion Baicu, Ing. Ion Lăzărescu, Const. Cuciașu și Ion Lazăr.

Basket și Volley-ball : Dr. Paul Pârvulescu, Alex. Argeșiu și Etta Mănescu.

Box: Zamfir Popazu.

Ciclism: Ing. Al. Stoianovici, Hrenciuc Dumitru și Virgil Mormocea.

Equestră: Cpt. Ioan Epure, Cpt. Gheorghe Maxim și d-na Dina Petrescu.

Football: Paul Nedelcovici, Cpt. Bedeleanu, C. Partenie Antohie, Virgil Ianovici, Ion Brate, Maior Iliescu-Zănoagă, Iosif Barca, Juliu Baratki, Juhasz Augustin, Corneliu Robe, Petre Vâlcov, Dumitru Pavlovici, Chiroiu Vasile, Lazăr Sfera și Const. Stanciu.

Gimnastică: Honoriu Chețan.

Hand-Ball: Petre Mănișoreanu și Ion Sontag.

Innot: Dante Gherman și Eugen Pülök.

Lupte și Haltere: Dr. Romulus Bălosu și Josif Tojar.

Motociclism: Ion Popa, Nicolae Niculici și Const. Aslan.

Rugby: Alex. Ghimpețeanu, Octav Ionescu, Florian Tudor și Andrei Balș.

Scrimă: Locot. Eugen Burlacu, Robert Furnaracke.

Ski: Constantin Ciocoiu.

Patinaj: D-ra Ileana Moldovanu.

Tennis: Const. Tănăsescu și Marin Bădin.

Tir: Eduard Grant, George Mirea și Paul I. Moscu.

MODIFICAREA ORDINEI PROBELOR

In urma repetițiilor ținute Duminică 4 Iunie a. c. pe Stadionul ANEF, s'au hotărît următoarele modificări în desfășurarea programului, așa cum fusese stabilit prin instrucțiunile anterior publicate și comunicate federațiilor:

I. **Sosirea M. S. Regelui** la ora 16.

II. **Raportul** dat de președintele UFSR și **trecerea în revistă** de către M. S. Regele a președinților de federații, însoțiți de vicepreședinți și drapelele federațiilor.

III. **Producțiile sportive:**

1) Demonstrația de ritmie, studentele ANEF;

2) Demonstrație de gimnastică studenții ANEF;

3) Concursuri de atletism: alergări 1000 m. seniori, 80 m. fete și stafeta balcanică juniori;

4) Demonstrația jocului de handball;

5) Demonstrația Asoc. Sportive Jandarmeria.

IV. Sosirea stafetelor omagiale:

1) Marele premiu al Aviației de turism;

2) Cursa ciclistă a Restaurației;

3) Marea stafetă străjerească a frontierelor.

V. Defilarea sporturilor, conform instrucțiunilor anterior publicate și comunicate federațiilor.

VI. **Salutul sportiv către M. S. Regele.**

VII. **Discursul omagial** rostit de președintele U.F.S.R. și **răspunsul M. S. Regelui Carol II.**

VIII. **Remiterea către M. S. Regele** a primei insigne de onoare, a primei diplome de onoare U.F.S.R. și a pergamentului omagial.

IX. **M. S. Regele Carol II va binevoi să remită** insignele ordinului Meritul Cultural pentru Sport persoanelor decorate cu ocazia Zilei de 8 Iunie precum și Premiul Național pentru Sport, medaliile pentru merite sportive excepționale și cupele Carol II pentru atletism, football și tir.

X. **Plecarea M. S. Regelui.**

Președintele U.F.S.R.
George A. Plagino

Director General,
Neagu Boerescu

Astăzi, începând de la ora 16, se va desfășura pe stadionul ANEF repetiția generală a Zilei Sporturilor.

Toate grupările și toți oficialii sunt invitați a fi prezenți la ora 16 fix, în peluza populară (tribuna în potcoavă), grupați pe federații.

Tariful de publicitate al ziarului UNIVERSUL

(CATEGORIA IV)

LINIA CORP		5
Dela 10-1000 linii	Lei	4
Dela 1000 linii în sus	„	7,50
Anunțurile colectorilor de loterii	„	10
Bilanțuri, convocări, notificări etc.	„	30
Știri artistice, judiciare, școlare	„	15
Informațiuni comerciale minimum 5 linii	„	17,50
Informațiuni financiare minimum 5 linii	„	17,50
Informațiuni colectori de loterii	„	20

Rezultatul concursurilor străjerești dela Cernăuți

Cernăuți, 2. — In prezența dlui Bănățeanu, comandantul străjerilor din Ținutul Suceava, și a unui public de peste 2500 spectatori în majoritate străjeri și străjere s'au disputat astăzi pe terenul Dragoș Vodă din localitate, concursurile străjerești. Aproape toate școlile secundare din localitate, au luat parte cu tot ce au avut mai bun.

La ora 9,30 d. Eugen Teutu, conducătorul concursurilor dă raportul d-lui comandant Bănățeanu, după care urmează desfășurarea pribelor.

80 m. PLAT BAIEȚI

Concurenții dela fiecare școală se așează la start. Incă dela plecare Ganea dela „Aron Pumnul" ia conducerea reușind să se claseze primul cu o vădită superioritate asupra celorlalți. Rezultatele obținute sunt:

1. Ganea Gheorghe L. A. P. 9" 5.
2. Cotlarciuc Radu L. M. S. 10" 1.
3. Scher S., S. P. U. 10" 3.
4. Litvin Leopold, Șc. N. 10" 5.

60 m. PLAT EETE

Lupta a fost foarte mare și liceul Ortodox câștigă foarte greu prin Cosovici.

1. Cosovici Natalia, L. E. D. 9" 5.
2. Tibuleac Vasilena, Șc. N. 9" 6.
3. Dorpiel L., L. O. D., 9" 8.

GRENADA BAIEȚI, PE CUIBURI:

1. Școala Normală, 265,60 m.
2. Liceul „Aron Pumnul" 252,40 m.
3. Sem. Pedagogic Univ. 245.20 m.

STAFETA 6x80 m. BAIEȚI

1. Liceul „Aron Pumnul" 59".
2. Seminarul Ped. Univ. 64" 8.
3. Școala Normală 65", 6.
4. Liceul Mitropolit Silvestru 69" 7.

STAFETA 6x60 FETE

1. Liceul „Elena Doamna" 54" 1.
2. Școala Normală 56" 2.
3. Liceul Oltea „Doamna" 59" 7.

1000 m. PLAT BAIEȚI

Plecându-se pe cuiburi și fiind cronometrat ultimul străjer ajuns din cuib, rezultatele acestei probe sunt următoarele:

1. Liceul „Aron Pumnul" 3' 31" 5.
2. Sem. pet. Universitar 3'38".
3. Școala Normală 3' 47" 9.
4. Liceul Mitr. Silvestru 3'48".

In urma acestor rezultate clasamentele sunt următoarele:

BAIEȚI:

1. Liceul „Aron Pumnul" 18 puncte.
2. Sem. Pet. Univ. 8 puncte.
3. Școala Normală 7 puncte.
4. Liceul „Mitr. Silvestru" 3 puncte.

FETE:

1. Liceul „Elena Doamna" 10 puncte
2. Școala Normală 6 puncte.
3. Liceul „Oltea Doamna" 2 puncte.

După terminarea concursurilor atletice, a urmat finala campionatului de voley-ball dintre *liceul Ortodox „Elena Doamna" și Școala Normală.* După un joc destul de frumos, în care jucătoarele s'au întrecut pe ele înșiși, elevele dela Ortodox au reușit să câștige cupa pusă în joc pentru a treia oară, câștigând-o definitiv.

Concursurile străjerești dela Constanța

Ziua de 2 Iunie a însemnat pentru străjerii și străjerele din Constanța o zi de luptă și de întrecere aprigă pe tărâmul sportului. Tribunele stadion ului Victoria erau pline de tineret străjeresc, care urmăreau cu atenție și aplaudau performanțele colegilor lor. Organizarea concursurilor s'a făcut în cele mai bune condițiuni, cel mai mare merit avându-l d-na comandantă prof. Leontina Ladico, care a muncit cu suflet și multă râvnă pentru reușita demonstrației sportive străjerești. In selecta asistență am putut remarca pe comandanta legiunei de străjere, d-na prof. Dimitriu-Kastano, comandantul Legiunei de străjeri d. prof. Ștefănescu; d. căpitan de marină Bercea; d-na prof. Șteflea; d-rele prof. Iliad și Ștefănescu, d-nii prof. Cosma; Penea, Stănculescu, Mihalcea. Sălceanu. d. farm. Sorin Beiu, președ. ligii Marea de volley și basket, d-nii Burdușeanu, Drugeanu, Simu și Popazu etc.

REZULTATELE TEHNICE ALE CONCURSURILOR

Volley-ball (străjere)

Lic. Domnita Ileana cl. VI-a — lic. D. Ileana cl. V-a: 4—15; 15—9 (match nul).

Volley-ball (străjeri)

Semifinale: Liceul industrial — liceul comercial: 15—8; 15—10; liceul Mircea cel Bătrân — liceul comercial: 15—0, 15—3.

Finala: Liceul Mircea cel Bătrân — liceul industrial: 15—9. 15—5.

Stafetă 4x60 m. (străjere)

1) Școala de gospodărie (34",3); 2) liceul Domnița Ileana; 3) liceul industrial de fete; 4) liceul comercial.

Viteză 40 m. (străjere)

1) Liceul industrial (5",2); 2) gimnaziul industrial; 3) liceul comercial.

Viteză 80 m. (străjeri)

1) Liceul Mircea cel Bătrân (Criticos) 9",5; 2) liceul industrial 3) liceul comercial.

Stafetă 6x80 m. (străjeri)

1) Liceul Mircea cel Bătrân (58",8); 2) liceul industrial; 3) liceul comercial.

Alergări în saci 30 m. (străjeri în 13 și 15 ani)

1) Lipenschi; 2) Tudor; 3) Miricioiu

1000 m. (străjeri)

1) Alexe (liceul industrial); 2) Duzoglu Aristide (lic. comercial); 3) Covaci (lic. comercial).

D-nii T. Spânu, Cosma, Sălceanu și Ștefănescu, împreună cu ceilalți comisari de teren, și-au îndeplinit cu conștiinciozitate datoria, regizând aceste reușite concursuri străjerești.

SPECTACOLE

Teatre

MUNCA ȘI VOE BUNA: Roata 'n patru colțuri.

GRADINA „IZBANDA" (Calea Văcărei)ti): Izbânda 1939.

GRĂDINA MARCONI, calea Griviței (Teatrul Vesel): Ți-a făcut cu ochiul.

COMOEDIA: Nu există surprize.

CIRCUL BUSCH (lângă arena Venus): Zilnic la ora 3 și 9 seara.

Cinematografe

ARO: Maria Chapdelaine și jurnal Fox.

SCALA: N'am să te uit niciodată și jurnal Paramount.

CAPITOL: (grădină și sală): Cavalcada destinului, jurnal Metro și jurnal O.N.C. cu defilarea 9—10 Mai.

CARLTON: „Nebuniile vacanței" cu Ginger Rogers și Douglas Fairbanks jr., Jurnal Fox.

A. R. P. A.: Olimpiada, operă completă, seria I-a, II-a.

SAVOY: Ramuntcho și Scandal fără motiv.

FEMINA : Poltava și jurnal Fox.

REGAL : Pentru patrie și jurnal Paramount.

TRIANON: Se lasă noaptea și jurnal Paramount.

PALAS BULEVARD: Legiunea de onoare și Nich Gentlemen detectiv.

SELECT: „Dineu la Raitz" cu Annabella și Paul Lukos, jurnal Fox.

ROXY: Oamenii de mâine; jurnal și completare.

ELYSÉE: Continuarea succesului dela Trianon: „Intre glorie și dragoste cu Robert Taylor, jurnal Paramount.

FORUM (sala și grădina): Viața furată și Miss Catastrofa.

OMNIA: Vreau să mă mărit și Diavolii aerului.

RIALTO: 5 prieteni și In vâltoarea valsului.

BIZANTIN: Călărețiî veseli și Spaima Indienilor.

NISSA: Flăcări la orizont și Ulița durerii.

AMERICAN (sală și grădină): Eroul dela Marna și Vagabonzii.

BARCELONA: Stan și Bran alpiniști și Trei camarazi.

COTROCENI: Trei fetițe dulci și Păcate în Paradis.

CARMEN: Submarinul D I și Dragoste cu năbădăi.

DACIA (sală și grădină): Furtună în Asia și Brigada Morții.

DIANA : Robinson Crusoe și Alaska

AIDA: Zaza și Suzana.

DICHIU: Tura, zeița junglei, Shirlei Temple în Domnișoara Vedetă și Jurnal O. N. T.

EDISON (sală și grădină): Dubla existență a D-rului Clitterhouse, Tamara și Trupa Titi Mihăilescu.

FRANCLIN: Te 'nvăț eu minte și Iluzia cea mare.

FLORIDA (sala și grădina): Bestia umană și Alasca.

GRAND: Furtună în Maroc și Serenada.

ILEANA (sala și grădina): Valsul nemuritor și Fra Diavolo.

IZBANDA: Adevărul îndrăcit și S'au cunoscut la miezul nopții.

LIA: Nopți în Alger și Ultimatum.

LUCIFER : Seniorita și Corsarul.

MARNA: Echipa de onoare și Alla Haway.

MARCONI: Cauciuc, 5 milioane caută un moștenitor, Jurnal românesc O. N. C. și Paramount.

MODEL: Taina ocnașului și Aventurile lui Marco Polo.

MILANO : De-aș fi rege si Femei în lanțuri.

NERO: Gunga Din și Mireasa fugară.

ODEON: Fecioarele nebune și Bestia Umană.

PARIS (sală și grădină): Necunoscuta din Monte Carlo, Olimpiada I, Serbările 10 Mai 1939 și Trupa de reviste Titi Mihăilescu.

PACHE: Omul cu mască (Mascatul), operă complectă.

PAX: Teroarea deșertului și Suflete pe mare

RAHOVA: Eroul dela Marna și Două inimi și un sărut.

REX : Legiunea de onoare si Totul pentru tine.

ȘIC: Oameni și fiare și Stan și Bran alpiniști.

SPLENDID: Drama din Shanghai și Nopți în Andaluzia.

TRIUMF: Oameni și fiare și Manuela.

TOMIS: Vârsta ispitelor și Mr. Motto, Răzbunarea zeului Siwa.

UNIC: Ultimatum și Nopți în Alger.

UNIREA: India în flăcări și Suflete pe mare.

VENUS: Sally, Irenne și Mary și Dincolo de civilizație.

VOLTA BUZEȘTI: Alexandru Newsky, Cânt numai pentru tine și Revistă.

VOLGA: Viața furată și Atenția d-le profesor.

football football football football football football football football

Ultima etapă... un sfârşit britanic

Rapidul din C. E. C. Oboseala Venusului

Contrastul sufletesc al matchului Victoria-Sportul Studențesc... şi altele

Incepem seria aceasta de reveniri tehnice cu matchul Rapid-Venus nu numai pentru a respecta cronologia întâlnirilor.

Partida dela Obor a arătat un joc foarte bun al Rapidului, care astfel a scăpat de retrogradare.

Dar înainte de a trece la analiza matchurilor disputate, să facem remarca foarte interesantă că a fost un sfârşit britanic.

Leaderul a fost învins şi mai multe echipe au pierdut pe teren propriu. Pentru a adăoga numai în treacăt excepționala şi neaşteptata comportare a Tricolorului din Ploeşti.

AMINTIRI DIN CUPA EUROPEI CENTRALE

Matchul Venus-Rapid se pretează, firește, la considerații variate, pentrucă posedă aspecte diverse.

Să repetăm — pentru a accentua — că Rapid a făcut un joc foarte bun.

Echipa feroviară n'a mai jucat atât de bine dela matchurile din Cupa Europei Centrale.

Partida dela Obor poate fi apropiată de aceea făcută împotriva Ujpest-ului.

A avut o comportare, care a arătat încă odată că Rapid este alături de Venus, cea mai bună echipă a footballului nostru.

Nu este mai puțin adevărat că matchul acesta este încadrat într'o serie mai vastă căci în ultimii ani a făcut mereu jocuri bune împotriva Venusului.

Totuşi, în victoria aceasta neta intră elemente mai puternice decât acestea tradiționale.

Să fie remarcat că alegerea terenului a avut o influență puternică în determinarea rezultatului.

Şi apoi jocul slab al Venusului este încă o cauză puternică.

Se poate spune că Rapid a jucat atât de bine pentrucă Venus a jucat atât de slab. Este cunoscuta explicație: joci după cum te lasă adversarul.

Decât că lucrurile sunt mult mai relative decât par la suprafață.

Evident, Rapid a jucat foarte bine pentrucă Venus a avut o comportare minoră.

Dar, nu se poate afirma tot atât de uşor că Venus a jucat atât de slab pentrucă Rapid s'a comportat admirabil?

VENUS E OBOSIT...

Intâlnirea dintre Venus şi Rapid a lăsat să se vadă un lucru foarte puțin remarcat.

Venus este obosit şi are neapărată nevoe de odihnă pentru a se putea reface în vederea marei întâlniri, care îl aşteaptă.

Echipa are înainte două săptămâni, un spațiu suficient pentru a-şi reveni şi a atinge iar o formă, care să-i dea posibilitatea să lupte cu şanse în Cupa Europei Centrale.

Sperăm că lucrul acesta se va întâmpla şi că aşteptările tuturor vor fi confirmate strălucit.

INTALNIREA CONTRASTULUI SUFLETESC: SPORTUL STUDENȚESC—VICTORIA

Se pot face constatări foarte interesante — deşi nu foarte îmbucurătoare toate — după matchul dintre Sportul Studențesc şi Victoria.

Contrastul dintre comportările celor doi adversari a fost atât de mare, încât este deadreptul imposbil să trecem fără a-l remarca în mod cu totul special.

Să spunem lucrurile aşa cum sunt. Mai mulți din jucătorii Sportului Studențesc n'au avut o comportare sinceră.

Nu ştim care este situația ce a determinat această comportare, dacă au existat sau nu nemulțumiri profunde din punct de vedere economic. Dar chiar dacă jucătorii grupării universitare ar fi profesionişti integrali, nu se poate accepta o asemenea comportare.

Pentrucă dacă echipa studențească ar fi jucat aşa cum ştie să joace şi ar fi luptat aşa cum ne-a obicinuit în aproape toate matchurile susținute, n'ar fi pierdut.

In orice caz însă, clujenii ar fi obținut o victorie muncită până la limita eforturilor.

Victoria a arătat comportarea, pe care trebue să o aibe o echipă conştientă într'un match hotăritor.

Voință, dragoste de club, dârzenie, iată valorile evidențiate de jucătorii clujeni la un potențial extrem de ridicat.

Şi pentru aceasta contrastul dintre cele două comportări a apărut flagrant.

Regretăm pentru unii şi ne bucurăm pentru ceilalți.

OAMENI DE PATRUNDERE IN ECHIPA JUVENTUSULUI

Matchul vedetă al cuplajului de pe arena Venus, acela dintre Juventus şi A. M. E. F. A., a fost unul din acelea, în care rezultatul nu mai prezenta niciun interes.

Nu este însă mai puțin adevărat că aspectul jocului se datoreşte şi faptului că ambele echipe au jucat mult sub forma lor obicinuită.

Rezultatul partidei este o urmare a trei lucruri la fel de importante pentru noi.

Evident, echipa din Arad ştie să se apere foarte bine.

Apărarea şi menținerea unui rezultat sunt specialitatea arădenilor.

Dar această apărare a fost mult ajutată şi de faptul că înaintarea Juventusului este lipsită de puterea de pătrundere.

Şi în plus nu ştie să să tragă la poartă.

Pentru sezonul viitor, dacă Juventus ține să scape de emoțiile de anul acesta, ar trebui să facă totul pentru a găsi doi oameni pătrunzători, cari să dea atacului său un caracter mai agresiv.

SCURTĂ TRECERE IN REVISTĂ...

Pentru fiecare să spunem ce este de spus. Pe scurt, desigur, acum.

Drama fiecăruia este atât de interesantă încât trebue să fie tratată pe larg şi cu atenție.

La Ploeşti, Tricolor — ca o ironie a unui continuu destin vitreg — a fost părăsit de ghinion în ultimul match al său şi a câştigat concludent. A dovedit că au rămas în competiție echipe mai slabe decât el.

O altă retrogradată: Gloria, care a suferit această năpastă în mod cu totul stupid.

A pierdut pe teren propriu în fața a două echipe, pe care în mod normal trebuia să le învingă.

A pierdut un punct în matchul cu Juventus şi două în ultimul cu U. D. R. Cu aceste trei puncte cheltuite în mod „necugetat", Gloria totaliza 20 de puncte şi scăpa de retrogradare.

La Timişoara, Ripensia a înmormântat Chinezul în momentul în care jucătorii tineri introduşi în echipă, au dat completă satisfacție.

Este aici un lucru foarte semnificativ, pe care Ripensia trebuia să-l sesizeze mai de mult.

Numai utilizând rațional tinerețea, mai poate echipa timişoreană să joace un rol în footballul românesc.

Chinezul? Se zbate de aproape trei ani să scape de situația aceasta.

De data aceasta n'a mai putut. Asta-i tot.

P. Steinbach

Declarațiile actorilor „ultimului act"

(Continuare din pag. I-a)

„CAND NE-A AJUNS CUȚITUL LA OS..."

Secundul feroviar interogat e Vintilă.

„Când ne-a ajuns cuțitul la os, am jucat bine.

Cred că Răşinaru este cel mai în formă mijlocaş centru aşa cum Baratky, în accentuată revenire, este singurul titular pentru postul de centru atacant".

MATCH CU CONSTATARI TRISTE PENTRU IANOSSI...

Ianossi este trist pentru alte motive altele decât acela că echipa a pierdut ultimul match al campionatului.

„Matchul acesta, spune antrealta ne pare rău că am pierdut, câteva constatări triste.

Matchul acesta l-am considerat ca ultima verificare pentru echipa, care urma să joace în Cupa Europei Centrale.

Şi ne-am convins că Ionescu Crum nu poate fi utilizat încă pentrucă se teme de picior. Demetrovici lăsat să se odihnească şi Sfera, lovit, lipsesc mult echipei.

Acestea sunt însă numai aspectele exterioare ale înfrângerii noastre.

In realitate, Rapid a avut neapărată nevoe de cele două puncte iar noi eram asigurați. Scorul ar fi fost o chestie de estetică.

Nu suntem însă deloc pesimişti după matchul acesta.."

„SEZON NU PREA FERICIT PENTRU JUVENTUS..." ...DECLARA D. CEZAR POPESCU

Atmosfera în gruparea roş albastră este suficient de senină.

„N'am avut un sezon prea bun, spunea domnul inginer Cezar Popescu, preşedintele grupării. Am avut însă în schimb un ghinion excepțional.

Sper însă că în sezonul viitor îmi voi realiza proectele şi atunci se va schimba totul.

Dar despre asta ceva mai târziu".

„GHINION ! N'A MERS INAINTAREA..."

Iată părerea lui Sadowsky.

„Matchul cu A. M. E. F. A.? Am avut ghinion şi „n'a mers" înaintarea.

Pe deoparte suntem mulțumiți că am rămas în divizie iar pe de alta ne pare rău că am pierdut căci puteam termina în locul al cincilea".

„AM LUAT MATCHUL IN GLUMA..."

Incontestabil, încă una din marile surprize ale etapei este matchul de la Ploeşti în care F. C. Carpați a fost făcut k.o. de Tricolor.

„Am luat jocul în glumă, spune Oprea.

Ne-au marcat un goal în prima repriză; după al doilea goal am vrut să jucăm serios. Era însă prea târziu şi n'am mai putut face nimic.

Cei mai buni oameni ai Tricolorului au fost Schramek, Covaci I şi Covaci II. La noi au jucat bine Szeremy şi Kert".

„JOCUL ECHIPEI NU NE-A MULȚUMIT...

Jocul A. M. E. F. A.-ei cu apărarea ei... Iată ce spune d. Almăjanu, delegatul clubului la Bucureşti:

„Am căutat să ne apărăm ultima şansă de a ne menține în locul al doilea.

Am câştigat dar jocul echipei nu ne-a mulțumit. Trebue însă să am în vedere că suntem la sfârşit, în deplasare...

F. C. Carpați începe acum opera de românizare a echipei

..Şi a făcut o ofertă lui Bogdan

Odată campionatul terminat, F. C. Carpați a început să se pregătească... pentru sezonul viitor.

Unul din proectele principale este românizarea echipei, pentru a intra în prevederile regulamentare. In acest scop a intrat în tratative cu mai mulți jucători români pe care urmează să-i achiziționeze.

Aseară, delegatul băimărenilor a şi făcut o ofertă, de altfel, lui Bogdan.

Arbitrii etapei divizionare de Duminică

DIVIZIA NAȚIONALA B

SERIA ESTICA
GRUPA DE NORD

CERNAUȚI
Dragoş Vodă-Traian, arbitru d. Fianu (Botoşani).

GALAȚI
Gloria C. F. R.-D. V. A, arbitru d. Oprişenescu (Brăila).

GRUPA DE SUD

BRAILA
Franco Româna-Turda, arbitru d. Ghercoff (Galați).

BRAŞOV
A. C. F. R.-Dacia Unirea, arbitru d. Semcovici (Ploeşti).

BUCUREŞTI
Telefon Club-Unirea Tricolor, arbitru d. Paulini (Bucureşti).
Mociornița Colțea-Macaby, arbitru d. Ceaureanu (Bucureşti).

CONSTANȚA
A. S. C.-Prahova, arbitru d. Freund (Bucureşti).

SERIA VESTICA
GRUPA DE NORD
TG.-MUREŞ
Mureşul-Tricolor, arbitru d. Sebeşan (Simeria).
SIBIU
S. G. S. — Monopol, arbitru d. Lungu Traian (Braşov).
CLUJ
Universitatea-Olimpia, arbitru d. Dordea (Sibiu).
CAMPIA TURZEI
Industria Sârmei-Victoria, arbitru d. Ciurel (Cluj).
ORADEA
Stăruința-Crişana, arbitru d. Budan (Arad).
GRUPA DE NORD
PETROŞANI
Jiul- C. A. M. T., arbitru d. M. Cruțescu (Bucureşti).
ALBA IULIA
Unirea M. V.-Vulturii, arbitru d. Almăjan (Cluj).
LUPENI
Minerul-C. A. D., arbitru d. Miti Niculescu (Bucureşti).
BUCUREŞTI
Est-Sud (juniori), arbitru d. Buşa Gh. (Bucureşti).

Pop III, solicitat de Venus,

Ripensia şi Carpați, iar Cociuban II, de Venus

După informațiile pe care le deținem, excelentul half centru al Victoriei Pop III a primit oferte din partea grupărilor Venus, Ripensia şi Carpați.

Deasemenea, un alt clujean, Cociuban II, este în posesia unei oferte venusiste.

Ce răspuns vor da însă, nu se ştie.

Trei demisii dela F. C. Rapid

Epoca demisiilor a venit dar ca nici odată, jucătorii nu se grăbesc să plece din cluburile lor. Până acum au sosit la F. R. F. A. doar următoarele 4 demisii: Bogdan, Roşculeț, Negru (Rapid) şi Toth (C.A.M.T.).

Districtul de foot-ball București

COMUNICAT

Se aduce la cunoştința generală a tuturor grupărilor din Bucureşti, că în continuarea pregătirilor pentru ziua sporturilor s'au luat următoarele dispoziții *pentru repetiția de azi 6 Iunie a. c.*

1. La orele 16 efectivele complete, ale tuturor grupărilor înscrise pentru defilare se vor întruni pe stadionul A.N.E.F. în tribuna-Potcoavă, (intrarea str. Izvor) şi anume în partea de deasupra intrării principale a acestei tribune.

2. Efectivele grupărilor se vor prezenta în ținută de oraş şi nu în costumul de sport.

3. Se reaminteşte că absențele dela repetiția de azi nu sunt scuzabile sub nici un motiv şi grupările ai căror jucători sunt reținuți la servicii, şcoală, etc. să intervină imediat pentru a-i avea indisponibili la locul şi ora arătate mai sus.

Preşedinte,
Maior dr. Gh. Brezeanu

Amintiri... Vinurile mele
de IANCU BREZEANU
O carte a teatrului românesc
O carte a podgoriilor
EDIȚIA II-a de vânzare la toate librăriile

football football football football football football football

Scoruri mari...

Zi bună pentru codaşi...

Campionatul districtual aproape terminat. Ma isunt puţine restanţe

S'a consumat şi ultima etapă a campionatului districtual. A trecut calmă şi sub indiferenţa aproape totală a interesaţilor. S'au înregistrat scoruri mari — ca în oricare etapă — rezultante ale unor întâlniri desechilibrate şi câteva matchuri nule, cari de data aceasta ordem că sunt datorite în mare parte norocului.

Clasamentele n'au suferit aproape nici-o modificare. Se remarcă însă încercarea a doua sau trei codaşe de a scăpa de retrogradare, încercări cu şanse de reuşită.

Mai jos vom face o scurtă revenire asupra acestei etape.

MONITORUL ŞI „PITICII" STB-ULUI

Intre leader şi codaş s'a desfăşurat un match lipsit de interes pentru ambele echipe. Monitorul nu mai avea ce pierde şi STB-ul ce câştiga. Din această cauză, Monitorul a prezentat o echipă lipsită de serviciile lui Cireş, creerul atacului şi Misa fundaşul dreapta. S.T.B.-ul a aliniat o echipă formată aproape exclusiv din juniori.

Partida a prezentat mai de grabă o serie de aspecte comice, de cât faze emoţionante.

Jocul prestat de unii juniori ai STB-ului a reuşit să atragă admiraţia tuturor.

Tipografii au părut plictisiţi şi nu şi-au făcut jocul lor obişnuit.

Deşi pornea favorită — prin prizma matchului cu Monitorul Oficial — Ind. Iutei n'a mai putut învinge şi a fost nevoită să termine campionatul — şi stagiul în categorie — cu o înfrângere suferită din partea Gloriei.

Aceasta din urmă după ce a fost condusă la pauză, a reuşit să învingă fără emoţii cu patru goaluri diferenţă.

INTRE LUPEASCA ŞI AV. SPORTIV

Pebe-ul va retrograda în campania uneia dintre aceste echipe: Lupeasca sau Av. Sportiv.

Lupeasca, mai norocoasă, a reuşit să câştige şi ultimul match, datorită forfait-ului lui Adesgo, nevoit să sosească pe teren cu o jumătate de oră mai târziu din cauza unui accident neprevăzut.

Pentru Adesgo rezultatul nu mai avea nici o semnificaţie, indiferent de era favorabil, însă pentru Lupeasca înseamnă „poate" menţinerea în prima categorie. Spunem poate fiindcă, totul depinde de rezultatul pe care Avântul îl va face în campania ASCAM-ului.

Avântul Sportiv a reuşit, cu destule eforturi, să învingă pe Pebe, care conducea totuşi la pauză cu 1-0. Matchul a fost destul de anost, deoarece în repriza doua petroliştii n'au mai contat.

Confirmând forma bună în care se află, ACSA a terminat la egalitate cu Militari, pe terenul acestora şi după ce erau conduşi la pauză.

Comportarea comunalilor la sfârşit de campionat, merită să fie elogiată.

Clasamentele categoriei au următoarea înfăţişare:

CLASAMENTUL CAT. I-a Seria A

Mon. Of.	18	11	4	3	49:28	26
Metaloglobus	18	10	3	5	37:22	23
Vif. Dacia	18	9	3	6	44:37	21
Socec	18	8	4	6	37:27	20
Gloria	18	8	3	7	42:40	19
Olympia	18	8	3	7	36:37	19
Titanii	18	5	6	7	22:31	16
S. E. T.	18	5	4	9	20:41	14
Ind. Iutei	18	4	3	11	22:39	11
S. T. B.	18	2	7	9	30:37	11

CLASAMENTUL CAT. I-a Seria B

AGER	18	12	2	4	46:20	28
Leonida	18	12	2	4	43:22	26
Adesgo	18	11	1	6	49:25	23
Vergu	18	10	2	6	45:27	22
Militari	18	7	3	8	43:39	17
ASCAM	17	7	2	8	26:37	16
ACSA	17	6	4	7	42:33	16
Lupeasca	18	5	2	11	21:48	12
Av. Sportiv	17	4	3	10	24:44	11
Pebe	17	2	1	14	16:60	5

DERBYUL CATEGORIEI II A S'A DISPUTAT LA EGALITATE

Matchul seriei s'a desfăşurat între leader Universul şi Metropola, a doua clasată.

Ca şi în tur, această partidă a prilejuit o dispută aprigă, care n'a putut fi nici de data aceasta, în favoarea nici unui dintre adversari.

Biruinţa a reuşit scorul seriei şi în acelaş timp o mică surpriză dispunând de Sp. Muncitoresc la scor.

CFR.-BT. tai înlesnit Colentinei scăparea de retrogradare, învingând pe Sburătorii. Aceştia din urmă nu mai au decât şanse infime pentru evitarea retrogradării.

Colentina s'a depărtat de locurile primejdioase dispunând de Cartea Românească, după o partidă care i-a aparţinut în întregime.

Iar Griviţa a trebuit să se întrebuinţeze serios pentru a întrece doar cu un punct pe codaş.

METALOSPORT S'A DETAŞAT DAMBOVITA S'A INTRECUT PE SINE INVINGAND VICTORIA

Leaderul s'a distrat în compania LPN-ului, de care a dispus detaşat şi care nu mai are nici-o şansă de a mai rămâne în categoria II-a.

Matchul „tare" al categoriei s'a desfăşurat între Arsenal şi garajele Mihăescu. O luptă strânsă a prilejuit această întâlnire.

Adversarii de azi, însufleţiţi de o mare ambiţie au făcut tot posibilul să învingă.

Pe deoparte Arsenal, care vroia să-şi ia revanşa înfrângerii suferită în toamnă şi Garajele să obţină o nouă victorie.

Matchul s'a terminat la egalitate după ce Arsenalul a condus timp de 89 minute prin goalul marcat de Mocanu.

Carmen a dispus de Orpheus destul de uşor, iar Dâmboviţa a reuşit surpriza, dispunând de victoria la scor.

Iată clasamentele categoriei:

CLASAMENTUL CAT. II-a

Universul	18	14	3	1	59:12	31
Metropola	18	11	4	3	38:22	26
C.F.R.B.T.	18	11	3	4	58:15	25
Sp. Muncit.	17	7	3	7	31:28	17
Griviţa	18	6	5	7	26:30	17
Biruinţa	17	6	5	6	26:29	17
C. Rom.	17	6	2	9	38:41	14
Colentina	17	4	4	9	18:38	12
Sburători	17	4	3	10	29:43	11
Generala	17	2	0	15	14:79	4

CLASAMENTUL CATEGORIEI II B

Metalosport	18	16	1	1	83:16	33
Arsenal	18	15	1	2	71:20	31
Garaj Mih.	17	9	4	4	38:21	22
Ciclop	17	8	4	5	44:32	20
Victoria	18	9	0	9	43:51	18
Stăruinţa	17	6	3	8	28:42	15
Carmen	16	6	2	8	45:52	14
Orpheus	18	4	1	13	36:59	9
L. P. N.	17	2	2	13	25:63	6
Dâmboviţa	16	2	0	14	18:74	4

DISTRIBUŢIA A FACUT O NOUA VICTIMA..

...în persoana Fichet-ului. Acest vechi adversar a cedat şi de astădată, însă cu un scor mai mare ca în trecut. Matchul — ca deobicei — s'a desfăşurat la poarta Fichet-ului. Insuşi d. ing. I. A. Selagianu, care a asistat la match, a plecat pe deplin mulţumit de comportarea echipei al cărui preşedinte activ este. Şi într'adevăr comportarea petroliştilor este unică în district şi credem în ţară chiar. N'au pierdut niciun match şi nici un punct iar pe deasupra au cel mai bun goalaverage.

Al doilea clasat F.C.-Suter a învins detaşat pe Grozăveşti, menţinându-se în locul doi la trei puncte de leader.

Delea veche a învins pe EFA la limită, după un match destul de strâns. Iar CAB-ul şi-a încheiat matchurile obţinând în sfârşit o nouă victorie, în dauna Normei.

In seria B.-Dacia Tr. şi Băneasa au făcut match, aşa cum era de aşteptat.

Clasamentele categoriei III au următoarea înfăţişare:

CLASAMENTUL CAT. III

A. S. Distribuţia	15	15	0	0	97:11	30
F. C. Suter	16	13	1	2	57:28	27
Fichet	16	7	4	5	38:29	18
Fulgerul	15	7	1	7	25:25	15
Delea Veche	15	7	1	7	33:40	15
E. F. A.	15	4	3	8	38:36	11
Norma	16	4	3	9	27:42	11
C. A. B.	16	3	1	12	22:79	7
Grozăveşti	15	2	2	11	20:67	6

CLASAMENTUL CATEGORIEI III B.

I. Dârlău	14	11	2	1	43:15	24
Dacia Tr.	14	9	3	2	28:17	21
Şoimii	14	7	1	6	31:24	15
Vulturii Carp.	14	4	5	5	23:24	13
Comro	14	4	3	7	26:34	11
Băneasa	14	4	3	7	25:35	11
Justiţia	14	4	2	8	24:40	10
Standard	14	3	1	10	15:26	7

Arbitri districtuali au recunoscut competenţa d-lui Mihail Petrescu alegându-l, cu o majoritate impresionantă, membru în comisiune

Nouii membri vor fi confirmaţi în viitoarea şedinţă a ligii de sud

Şedinţa se deschide la orele 21, sub preşedinţia d-nului Z. Zamfirescu, — cu salutul către Majestatea Sa Regele.

Amânată cu o săptămână, adunarea s'a ţinut în faţa a 70 arbitri, — după cum s'a constatat din listele de prezenţă.

Se citeşte procesul verbal al ultimei adunări generale.

Se citeşte raportul Comisiunei către Adunarea Generală.

Se depun candidaturile d-lor N. Ionescu Vlad, Mielu Petrescu, Creţu Aurel, Secuşanu Dumitru, Vasile Georgescu, Ionescu Petre, Stăncescu Alexandru şi Mircea Cruţescu.

La diverse iau cuvântul d-nii Ionescu Vlad şi Mateescu Matei relativ la distribuirea biletelor arbitrilor la jocurile internaţionale arătând că s'ar putea ca în viitor arbitrii să aibă locuri mai centrale iar nu prea laterale întrucât jocul nu poate fi vizionat bine ceiace este în detrimentul arbitrilor care în astfel de ocaziuni trebuesc să profite de modul cum se comportă arbitrii străini consacraţi, care sunt chemaţi să conducă aceste jocuri.

D-nii Xifando şi Zamfirescu răspund că au făcut deja intervenţie la forurile în drept şi că se speră ca pe viitor acest neajuns constatat chiar de d-lor, să fie îndreptat.

D. Mielu Petrescu din partea vechei comisiuni, mulţumeşte d-lor arbitri pentru concursul ce au dat pentru buna desfăşurare a programului anului 1938 şi arată că într'o deciziune luată la finele anului trecut s'a decis ca să dea menţiuni şi plachete tutulor arbitrilor care au avut o activitate mare şi o comportare bună, aceasta în scopul de a fi răsplătiţi aceia care au muncit şi ca să fie un stimulent pentru viitor pentru aceia care au avut o mai mică activitate.

ARBITRI CARE AU FOST DISTINŞI

Cu menţiune şi plachetă din partea Districtului de foot-ball: Brandabur Toma, Cristea Marin, Ioachim Marin, Tovaru Aurelian, Marcus Herman şi Vincze Ion.

Cu menţiune şi plachetă din partea Amicalei Arbitrilor Bucureşti: Mitran Constantin, Gorcea Mihai, Secuşanu Dumitru, Caciuc Leonard, Ganţu Maxim, Greculescu Petre, Farcaş Carol, Kalay Francisc, Paven Aurel şi Panu Răsvan.

Procedându-se la alegerea membrilor în comisiune, se formează un birou compus din: d. Costel Rădulescu, preşedinte d. Xifando şi Mateescu Matei, membri.

La terminarea votării care a fost secretă, din 68 de voturi exprimate au întrunit: d. Mielu Petrescu 60 voturi, Ionescu Vlad 54, V. Georgescu 32 şi Aurel Creţu 26, fiind aleşi primii doi membri plini, iar ceilalţi doi supleanţi.

D-nii Costel Rădulescu şi Xifando felicită pe nouii aleşi şi le urează spor la muncă pentru binele corpului de arbitri. Din partea celor aleşi mulţumeşte comisiunei şi arbitrilor d. Mielu Petrescu.

Şedinţa a luat sfârşit într'o caldă atmosferă de colegialitate după ce s'a decis să se trimită telegrame Majestăţei Sale Regele Carol II şi Excelenţei Sale d. ministru Gabriel Marinescu, preşedintele F.R.F.A.

Campionatul liceului particular din Rădăuţi

Rădăuţi. Sâmbătă 3 Iunie s'a disputat în localitate ultimul match de football interşcolar între combinata claselor I, II, III şi cl. IV a liceului particular

După un joc frumos combinata a reuşit să procure o surpriză învingând cl. IV cu scorul de 2-0 după ce prima repriză se terminase la egalitate.

Echipele au jucat în următoarea formaţie:

COMBINATA: Gnat, Engster, Hubik, Maier, Nelson, Petrovici, Schmidt, Voise, Misl, Covaci şi Stadelbauer.

CLASA IV: Psepolsky, Polacsek, Warsanowsky, Bretl (Paiar), Lony, Pseid, Radu (Gugelsperger), Psebila, Gugelspeger (Ichulosser), Schullausser (Pseid), Kock.

Din lumea cluburilor mici

● A. G. E. R. nu trebuia să piardă la Călăraşi, ne-a declarat d. Pamfil Nistor.

Am fost net superiori însă ghinionul ne-a urmărit tot timpul.

● VECHEA comisiune districtuală a arbitrilor, al cărei preşedinte a fost d. Mihail Petrescu, a oferit arbitrilor merituoşi menţiuni şi plachete pentru buna comportare.

● D. ING. I. A. SELAGIANU, preşedintele secţiei de football al A. S. Distribuţiei, a ţinut să felicite personal jucătorii după excelenta performanţă obţinută Duminică.

● S. T. B. a prezentat în matchul de campionat cu Monitorul Oficial o echipă de juniori şi de pitici.

Ei s'au comportat deasupra aşteptărilor remarcându-se în special Micu Blujdea — care este o adevărată speranţă.

● COMISIUNEA districtuală nu a ţinut aseară şedinţă. Viitoarea şedinţă va avea loc Luni, 12 crt.

● GRUPARILE districtuale au participat eri la repetiţia pentru defilarea de 8 Iunie.

● METROPOLA a obţinut o frumoasă performanţă în faţa Universului cu care a terminat nedecis.

● COLENTINA a oferit un loc de retrogradare grupărei Sburătorii.

● IN MINUTUL 90 Garajele Mihăescu a „ciupit" un punct dela Arsenal.

● ABIA în ultima etapă a campionatului, Dâmboviţa a reuşit să învingă pe Victoria cu 5-2.

● **OPRIŞESCU GHEORGHE, portarul juniorilor Unirii Tricolor, a fost premiat la concursurile „Tinerimii Române"'. Il felicităm şi ne bucurăm că footballul nostru are asemenea elemente.**

Campionatul viitor şi grupările corporative

Campionatul naţional s'a terminat. Cunoaştem campionul cam de multă vreme şi ştim — în sfârşit — cine retrogradează. Numai, bine înţeles, dacă nu se modifică formula diviziei naţionale A. Nu este însă în intenţiunea noastră să facem pronosticuri pe această temă. Suficient dacă menţionăm că a început să fiarbă cazanul satanei şi diverşi bine informaţi, lansează diverse formule pentru viitorul campionat.

Indiferent care va fi formula, pe noi ne interesează mai mult viitorul campionat din punct de vedere financiar, pentrucă cel de anul acesta a fost — trebue să recunoaştem — pentru majoritatea grupărilor, un dezastru.

PROBLEMA GRUPARILOR CORPORATIVE

In anul acesta au activat în prima divizie naţională patru grupări corporative: U. D. R., F. C. Carpaţi, Tricolor C. F. P. V. şi F. C. Rapid. Aceste patru cluburi, nu se îngrijesc de încasări, nu au bătae de cap cu lefurile jucătorilor şi în general nici o grije materială căci sunt sprijinite de instituţii cari au prevăzute în bugetele lor sume importante pentru sport.

In schimb, două din ele, U. D. R. şi F. C. Carpaţi sunt o serioasă problemă pentru colegele lor. O echipă care se deplasează fie la Reşiţa, fie la Baia-Mare, încasează maximum un sfert din ceeace cheltueşte cu deplasarea şi întreţinerea jucătorilor. Deci toate grupările cari vizitează aceste centre, se expun la deficite serioase şi riscă să nu aibă cu ce se înapoia acasă, dacă neglijează să vină cu bani în buzunar.

In schimb, cele două corporative, încasează bani frumoşi când vizitează ele celelalte centre sportive.

Situaţia nu mai poate dura şi momentan sunt căutate diverse soluţii pentru remedierea ei. Vom expune pe rând diversele propuneri cari se fac, lăsând cititorilor să aprecieze care din ele ar fi mai echitabilă.

RIPENSIA VREA CLEARING

Din cercurile echipei timişorene Ripensia, suntem informaţi că se intenţionează să se intervie pe lângă preşedintele F. R. F. A. pentru a se stabili un sistem de clearing între cele două grupări corporative şi restul divizionarelor A, în sensul că fiecare să-şi păstreze intacte încasările pe teren propriu. Adică Ripensia jucând la Reşiţa sau Baia-Mare să nu ia nimic iar U. D. R. sau F. C. Carpaţi jucând la Timişoara să procedeze la fel.

După câte suntem informaţi, această primă soluţie nu convine de loc celor două grupări corporative vizate

BAREMURI FIXE

Contra propunerea corporativelor — care nu convine Ripensiei şi se pare că şi celorlalţi — este instituirea unor baremuri fixe calculate pe baza distanţelor dintre diversele centre. S'ar reveni astfel pentru U. D. R. şi F. C. Carpaţi la situaţia anterioară acestui campionat

SOLUŢII PENTRU AJUTORAREA GRUPARILOR STRAMTORATE

După cum se ştie, federaţia a creat din veniturile matchurilor internaţionale pe care le dispută, un fond pentru ajutorarea grupărilor divizionare. Suntem informaţi că unele din cluburile cari au avut de suferit pierderi mari în anul acesta vor cere preşedintelui F. R. F. A. ca Venus şi Ripensia, grupări cu posibilităţi materiale, precum şi U. D. R. F. C. Rapid, F. C. Carpaţi şi Tricolor C. F. P. V. să nu aibă parte în acest fond, el urmând să fie împărţit între restul de echipe divizionare cari într'adevăr stau foarte prost materialiceşte

Football Football Football Football Football Football Football

Footballul va fi introdus la sate

Vor fi create centre modcl de sport rural şi şcoli de „instructori de football"

Incontestabil că în ultima vreme oficialităţile noastre se ocupă intens de educarea intelectuală şi fizică a ţării în general şi a tineretului în special. Pregătirea premilitară, Straja Ţării si serviciul social se ocupă intens de tineret, căutând să-l pregătească pe cât posibil mai bine.

In această mişcare mai generală U.F S.R.-ul, organul superior al sportului din întreaga ţară, prin diversele lui federaţii a început şi el o activitate intensă, încercând să atragă la practicarea sporturilor sport, baza tuturor celorlalte, nu este spectaculos decât pentru iniţiaţi. Trebue introdus la ţară un sport de masse, care să atragă lumea, să pasioneze, să facă el prin el însuşi propagandă. Acest sport este footballul.

Ideia introducerii footballului la sate ar putea să pară la prima vedere cel puţin năstrusnică. Privită mai cu atenţie însă, problema apare evident ca perfect realizabilă. Federaţiei de football îi revine meritul de a fi deschizătoare de drumuri, căci a şi inceput organizarea

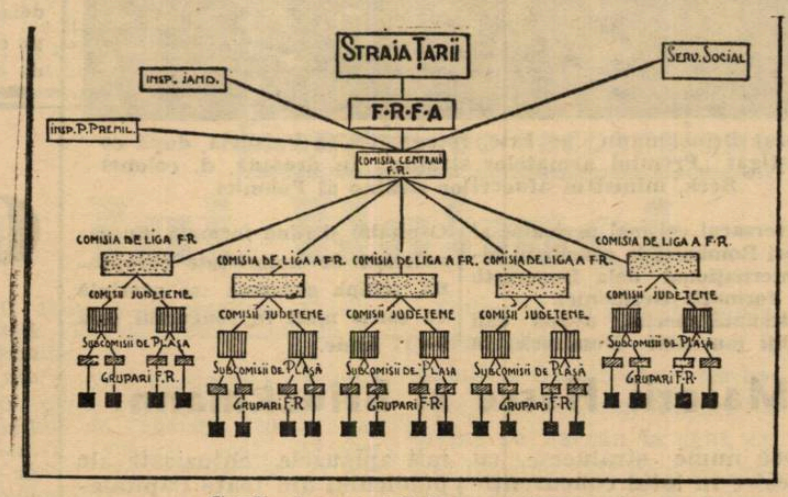

Graficul organizării sportului rural

o massă cât mai mare de amatori. Succesul este cum nu se poate mai îmbucurător, căci, pe de-o parte, lărgind cadrul practicanţilor sporturilor, ai incontestabil şanse mai mari să descoperi talente, cari ridică astfel standardul performanţelor punându-ne în rând cu celelalte ţări, iar pe de alta, cu cât vor practica sporturile mai mulţi tineri, cu atât vom avea în viitor, mai mulţi cetăţeni sănătoşi şi bine desvoltati.

„TARA EMINAMENTE AGRICOLA".

Nu este locul în gazeta noastră să discutăm economia ţării noastre în complexul ei şi nici conjunctura de împrejurări care o conduce. E suficient să recunoaştem că România este — vorbă arhicunoscută — o ţară eminamente agricolă ! Normal ar fi fost în asemenea împrejurare ca factorii diriguitori ai vieţii noastre publice să se ocupe în primul rând de ţăran, elementul nostru economic de bază, de standardul lui de viaţă, de cultura lui intelectuală şi fizică, de starea lui higienică, etc., etc. Ce s'a vorbit şi ce s'a scris pe această temă este atât de mult, iar ea s'a realizat atât de puţin încât faptul că până şi noi într'o gazetă de sport am ajuns să scrim despre ţăran, ar putea să pară o ironie cum nu se poate mai crudă. Departe de noi gândul de a ironiza. Noi vrem să arătăm aci că deşi pătura dela ţară este socotită ca marea noastră rezervă de energie, a fost complect naglijată din punct de vedere al desvoltării fizice. In ultima vreme, în urma îmboldului dat personal de M. S. Regele Carol al II-lea, a inceput să se încreze şi în această direcţie şi noi nu vrem să arătăm ce s'a realizat până acum, ce s'ar mai putea realiza şi eventual să facem câteva sugestii cari ar putea fi poate utile.

FOOTBALLUL RURAL

Până în ultimii ani, singurul sport practicat la ţară era înnotul şi acesta fără nici un fel de noimă. Ţăranul nostru făcea în viaţa lui primele mişcări ordonate şi îşi obişnuia vag corpul cu o disciplină în armată. Ulterior, lucrurile s'au schimbat mult în bine. Straja Ţării, luând copiii de mici, a inceput să-i disciplineze fizicește, iar pregătirea premilitară prin exerciţiile atletice şi gimnastice cari complectează instrucţia, desăvârşeşte această desciplinare, sau mai bine zis încearcă să o complecteze. Există deci acum la sate un inceput de mişcare sportivă : se practică atletismul, redus e adevărat, dar se practică, a început o mişcare şi meritul acestui început revine în primul rând organizaţiei premilitare.

Orice început e greu şi sportul nu poate fi introdus cu uşurinţă într'un mediu care nu e obicinuit cu el, nu l-a practicat niciodată şi nu îi cunoaşte foloasele. Oamenii trebuesc învăţaţi, trebue făcută o propagandă intensă printre ei. Atletismul, deşi adevăratul acestui football rural, despre care vrem să scriem şi noi câteva rânduri mai jos.

ORGANIZAREA FOOTBALLULUI RURAL

Comisiunea centrală a footballului rural ce funcţionează pe lângă F.R.F.A., compusă din d-nii maior Ernescu preşedinte, Vasile Creţulescu şi maior Cristescu membrii, a întocmit şi aplicat pe teren planul de organizare administrativă a footballului rural, creind astfel organe care să controleze, să îndrumeze şi să coordoneze activitatea grupărilor rurale existente până acum si să faciliteze înfiinţarea altora.

Dăm mai jos un grafic ce explică organizarea.

De comisiunea centrală — care lucrează de acord cu Serviciul Social, inspectoratul premilitar, Straja Ţării şi inspectoratul jandarmeriei—depind cele 5 comisii de ligă. Fiecare comisiune de ligă are în subordine comisiunile judeţene — una de fiecare judeţ — iar acestea au în subordine comisiunile de plasă care ele singure vin în contac direct cu grupările.

Până acum au fost înfiinţate toate comisiunile de ligă şi cele judeţene, urmând ca în curând să ia fiinţă şi cele de plasă.

COLABORARI

Comisiunea centrală a footballului rural a intervenit pe lângă d. general Gabriel Marinescu preşedintele F.R.F.A. pentru a căpăta concursul Străjii Ţării, organizaţiei premilitare, serviciului social şi inspectoratului de jandarmi. Intervenţia s'a făcut şi tot concursul a fost promis. Suntem siguri că această colaborare strânsă va da cele mai frumoase roade pentru vitorul sportului românesc.

VOR FI CREATE CENTRE MODEL DE SPORT RURAL

Comisiunea întâmpină foarte mari dificultăţi la organizarea pe teren mai ales din cauza lipsei de fonduri. In această chestiune a fost întocmit un documentat memoriu care va fi înaintat d-lui general Gabriel Marinescu. D-sa va fi rugat să intervină personal pe lângă Rezidenţele Regale şi pe lângă Ministerul de Interne, pentru ca Rezidenţele şi prefecturile de judeţe să prevadă în bugetele lor sume pentru organizarea footballului rural. Suntem siguri că d. general Gabriel Marinescu, în larga d-sale înţelegere a menirii sportului, va reuşi să arate celor în drept că sumele alocate nu vor fi risipite în van şi le va obţine.

Cu ajutorul acestor fonduri, comisiunea centrală va organiza, pe cât posibil în fiecare judeţ, câte un centru model de sport, în comuna care se va dovedi cea mai propice. Vor fi construite stadioane-model unde nu va fi practicat numai football-ul, ci şi alte sporturi, ca în primul rând atletismul, volleyul, basketballul, etc.

INSTRUCTORI DE FOOTBALL

In timpul viitorului sezon mort, comisiunea va crea în fiecare ligă câte un centru pentru formarea „instructorilor de football". Acest centru în care instrucţia va dura circa 30 zile, va fi condus de către un antrenor recunoscut de F.R.F.A. iar elevii vor fi iniţiaţi nu numai asupra footballului ci şi pe cât posibil asupra a cât mai multe sporturi în linii mari.

Turda n'a lăsat datorii la Sft. Gheorghe

pentrucă a avut convenţie cu Oltul pentru două mese...

Ziarul nostru a publicat o corespondenţă dela Sft. Gheorghe în care gruparea Oltul se plângea de faptul că Turda a plecat din oraş, după ce a jucat un match amical acolo, fără să plătească masa la restaurant.

O reclamaţie similară a fost trimisă de Oltul comisiunii campionatului naţional.

Gruparea Turda a depus însă în comisiune convenţia încheiată între ea şi Oltul pentru matchul amical susţinut acolo şi care specifică suficient de clar că angajamentul a fost făcut pentru suma de 7000 lei şi două mese pentru 15 persoane.

Or, Turda n'a luat la Sft. Gheorghe decât 2 mese a 15 persoane. Este adevărat că expediţia bucureşteană a totalizat 20 persoane dar membrii supranumerari şi-au plătit consumaţia. Cum se poate totuşi să se fi creat oarecari încurcături, gruparea Turda s'a arătat gata să satisfcă pretenţiile materiale ale Oltului cari urmează să fie formulate într'o notă, ulterior.

După cum se vede deci, clubul bucureştean nu este de loc vinovat.

Programul campionatului naţional de juniori a fost alcătuit

Duminica aceasta va începe campionatul naţional de juniori, la cari participă cei cinci campioni de ligi.

Aceştia sunt următorii :

Liga de Sud : Venus (Bucureşti).

Liga de Est : Acvila (Iaşi).

Liga de Centru : U.A.M. (Tg. Mureş).

Liga de Vest: Electrica (Timişoara).

Liga de Nord: nedesemnat.

La 11 Iunie se vor disputa următoarele matchuri:

Venus-Acvila, la Bucureşti.

Campionul Nord-U.A.M.

Turul doi va cuprinde un singur match:

Electrica-Invingătorul din matchul Venus-Acvila, care se va disputa la 18 Iunie. Finala va avea loc la 25 Iunie.

Ştiri şi convocări

● CICLOP convoacă pe toţi jucătorii săi, prima echipă şi rezervele, la antrenamentul ce va avea loc pe terenul S. T. B. în ziua de 7 Iunie ora 3½.

Deasemenea convoacă comitetul în ziua de 7 Iunie ora 9 seara la Brătulescu, Vasile Lascăr 98.

● SP. MUNCITORESC aduce la cunoştinţa jucătorilor de mai jos să fie prezenţi azi la ora 15 pe terenul Stadion: Slăvescu, Ignat, Molnar, Stoenescu, Şerbănescu, Georgescu, Rădulescu, Marinescu I şi II, Ionescu I, II, III şi IV, Ciuraru, Leca, Popescu, Ştefănescu, Zamfir.

● CLUBUL VENUS Secţia de rugby convoacă toţi jucătorii săi Miercuri 7 Iunie a. c. la ora 16 pe arena sa în vederea defilării dela 8 Iunie şi la antrenament. Prezenţa este obligatorie.

● Organizaţia „MUNCĂ ŞI VOE BUNĂ" convoacă astăzi, 6.IV la ora 19 în localul Camerei de muncă din str. Calomfirescu pe delegaţii grupărilor sportive muncitoreşti notate mai jos, precum şi toţi absolvenţii cursului de informaţii pentru a li-se da instrucţiuni referitoare la marile concursuri sportive pe ţară ce vor avea loc în cadrul expoziţiei internationale „M. V. B." :

Monit. Of., Met. Globus, Socec, Titani, S. E. T., Ind. Iutei, S. T. B., A.G.E.R., Leonida, Adesgo, A.S.C.A.M., Pebe, Universul, Metropola, C.F.R.B.T., Sp. Muncitoresc, Griviţa, C. Românească, Generala, Met. Sport, Arsenal, Garaj. Mih., Ciclop, L. P. N., Dâmboviţa, Distribuţia, Fichet, Norma, Grozăveşti, I. Dârlău, Comro, Standard, Bragadiru.

Idem şi celelalte grupări muncitoreşti neafiliate.

● DÂMBOVIŢA convoacă azi 6 Iunie a. c. la ora 15 p. m. în faţa stadionului A.N.E.F. intrarea peluza populară, pe toţi jucătorii săi din echipa I-a. Se atrage atenţiunea că nu trebue să lipsească nimeni.

● CLUBUL sportiv „Socec-Lafayette" convoacă pentru azi 8 Iunie a. c. la orele 2½ după amiază, la sediul clubului, pentru echiparea în vederea defilării din 8 Iunie, pe toti jucătorii clubului.

Prezenţa este obligatorie, sub sancţiuni severe din partea federaţiei.

● C. F. R. secţia de atletism convoacă pentru Marţi 6.VI a. c. orele 17 p. m. pe terenul Triunghiu (linia Constanţa) următorii membri: Ionescu I., Răducanu V., Frunzi F., Marghiloman, Enescu Al., Mustaţă Gh., Manu L., Marnu Lycurg, Manolache C., Beza C., Ruta C. şi Ionescu St.

Prezenţa obligatorie. Se vor face comunicări în privinţa defilărilor de 8 Iunie şi Ceferiada.

● A. S. C. „Vergu" secţia volley-basket convoacă în vederea repetiţiei generale Marţi 6 Iunie a. c. orele 4 p. m. şi la defilarea de Joi 8 Iunie a. c., pe stadionul A.N.E.F. următoarele persoane :

Secţia femenină: Cristescu Lulu, Dănău Maia, Grigorescu Nana, Popa Lianda, Popescu Adina, Stănescu Filica, Plopşoreanu Felicia, Mateescu Nelly, Niculescu Rodica.

Secţia femenină: Cristescu Lucicero, Naumescu Dumitru, Filipidescu Cezar, Zugrăvescu Adrian, Zugrăvescu Bebe, Mitescu Nicolae, Dissler Ioan, Grüter Giuseppe, Teodorescu-Romanaţi N., Dumitrescu Al.

Prezenţa este absolut obligatorie, orice absenţă fiind sever sancţionată de către organele federale.

● VIFORUL-DACIA secţia foot-ball convoacă pentru mâine orele 2 la stadionul A.N.E.F. tribuna potcoava pentru repetiţia generală de 8 Iunie, pe următorii jucători: Predescu, Vubescu, Lupu, Oprică, Ciutac, Misak, Dejoianu, Cociu I, II, III, Chinezu, Blaga, Ilie Zorilă, Sotirescu, Racoviceanu, Marcu, Filimon, Gică Rădulescu, Costică Sterian. Avram, Ghiţă D-tru, Vane, Linteanu, Mişu C-tinescu, Chiorean, Călinescu Gh. Gh. Florea şi toţi cei ce sunt înscrişi la secţia foot-ball.

Prezenţa absolut obligatorie fără echipament.

● VIFORUL-DACIA convoacă pentru azi Marţi 6 Iunie ora 15,15 la poarta dela Stadionul A. N.E.F. din strada Isvor (Restaurantul Bărbierul) pe toţi membrii săi dela toate secţiunile sportive spre a lua parte le repetiţia generală de defilare pentru 8 Iunie.

După repetiţie se vor împărţi invitaţii pentru familii.

● S. T. B. convoacă pentru astăzi 6 crt. toţi jucătorii echipei prime şi de juniori pe terenul din şos Ştefan cel Mare la ora 14 p m. pentru a participa la repetiţia defilării.

● SPORTUL STUDENŢESC convoacă astăzi 6 Iunie 1939 orele 16, în tribuna-potcoavă de pe stadionul A.N.E.F., pentru repetiţia generală în vederea defilării dela 8 Iunie, următorii jucători: M. Constantinescu, Dinicu, Duce, Bădulescu, Andreescu, Take Dumitrescu, Drăgan, Mitan, Schulder, Mihăilescu, Marinescu, Remus, Constantinescu Grecu, Ştefănescu, Gică Popescu, Voicu, Cristea, Petrescu Tomis, Tarcău, Nicu, Nedelcu, Avramescu, Costache, Rădulescu, Dobrescu, Văduvescu, Mihalache, Ungureanu, Popa, Mihăescu, Manolescu, Panait, Răduţ, Georgescu, Gal .

Intrucât organel superioare au dictat cele mai severe sancţiuni pentru grupările care nu-şi vor prezenta efectivele complete, se aduce la cunoştinţa tuturor celor mai sus arătaţi că prezenţa lor este absolut obligatorie, neadmiţându-se nici un fel de motivare.

● CARTEA ROMANEASCĂ convoacă azi 6 Iunie 1939 orele 3 d. m. la atelierele Bonaparte, în vederea defilării pe toţi jucătorii.

Cei ce vor lipsi vor fi suspendaţi automat.

Se convoacă în mod special jucătorii Ioniţă, Lambescu şi Petain Constantinescu.

● S. T. B. convoacă pentru ziua de 6 Iunie a. c. la orele 14,30 pe terenul S. T .B. toţi jucătorii echipei prime şi juniori în vederea repetiţiilor pentru 8 Iunie.

Cei care nu se vor prezenta vor fi aspru sancţionaţi.

● Clubul „AVÂNTUL SPORTIV" convoacă membrii pentru mâine 6 a. c. ora 14 precis în faţa porţii Stadionului pe str. Isvor (Costache Negri). Cei ce nu se vor prezenta vor fi aspru sancţionaţi.

● Hockeyiştii VENUS-ULUI sunt convocaţi a fi prezenţi neapărat azi Marţi la ora 15,30 la Stadionul A.N.E.F., intrarea Gib, pentru repetiţie generală a defilării .

● JUVENTUS convoacă pentru Marţi 6 Iunie a .c. la Cabana Clubului din str. Izvor 119 la orele 15,15 pe următorii jucători :

Sadovski Robert, Endrefi Ivan, Simsinovici Al., Palmer L., Bandrabur Gh., Oană Ilie, Schira M., Koroni I., Zăinescu Tr., Dunăreanu L., Naciu V., Vulcănescu Gh., Prassler I., Kiss, Redesiu, Georgescu M., Toni, Sony Niculescu, Petrescu Nic., Drăgan, Cotruţă N., Brezoi, Bărbulescu Zaharia, Joiţoiu, Gherghel, Alexandrescu, Popa, Dumitrache, Mester, Teodorescu H. Toţi aceşti jucători sunt obligaţi a fi prezenţi la locul şi ora mai sus menţionate, în caz contrar vor fi suspendaţi.

● Se aduce la cunoştinţă că participarea arbitrilor de f. b. a. la manifestaţiunile organizate la sediile respective în vederea serbării Zilei Sporturilor Joi 8 Iunie 1939, este obligatorie. Ţinuta va fi aceea ordonată de organele competinte.

Lipsa arbitrilor dela aceste manifestaţiuni atrag după sine sancţiuni grave. Districtele de arbitri sunt obligate a anunţa C. C. A. imediat arbitrii cari nu se vor fi conformat acestor dispoziţiuni.

● Se aduce la cunoştinţa arbitrilor districtuali f. b. a. Bucureşti că biletele de intrare la jocul România—Italia din 11 Iunie 1939, se vor distribui Marţi 6 Iunie a. c., contra prezentării carnetului de arbitru (vizat pe anul curent), la secretariatul F. R. F. A. str. Batiştei nr. 33, între orele 11—13 şi 18—20.

După reuniunea de Duminică

Rezultate și concluzii

Halmei, un perfect fondist. Tarzan are drept la apel Bock în progres. Brancas al doilea cal al turfului

La Băneasa a avut loc cea mai importantă reuniune din actuala stagiune. S'a disputat Derbyul și premiul de Iunie. Rezultatele acestor probe precum și ale celorlalte curse necesită comentarii.

Halmei un perfect fondist

Derbyul a relevat pe Halmei. Armăsarul d-lui I. Vidrighin a repurtat o victorie netă. S'a desprins la intersecția pistelor, a luat un bun avantaj cu care s'a dus la sosire. Prima constatare care se degajă din acest rezultat este că Halmei beneficiază de reale aptitudini pentru distanță. Fenomenul este explicabil. Bon Jeloud, tatăl lui, a fost unul din cei mai buni fondiști ai Franței, câștigând printre alte probe Prix des Marechaux.

Pensionarul lui Gabens a fost sensibil avantajat de trena rapidă în care s'a desfășurat cursa. In asemenea circumstanțe, desigur că aptitudinea a avut cuvânt hotărâtor.

In orice caz, Halmei a arătat Duminecă o valoare care îl trece în rândul vedetelor turfului.

Tarzan are drept la apel

Comportarea lui Tarzan a surprins pe mulți. Se aștepta din partea lui o biruință comodă. Antecedentele îi dădeau dreptul la aceasta. Până în Derby manifestase asupra adversarilor o superioritate categorică. I-a învins pe toate distanțele și'n condițiuni de greutate defavorabile lui.

Care să fie atunci cauza eșecului?

Două ipoteze sunt plauzibile.

Sau armăsarul nu duce distanța sau o eclipsă de formă a cauzat înfrângerea, a doua într'o carieră din cele mai laborioase.

Mai verosimilă pare ultima supoziție.

Tarzan a abordat cu succes Bienalul pe 2100 de metri dând 5 kilograme adversarilor.

Cert este deci că eșecul lui din Derby nu-i închide calea apelului. Viitorul ne va edifica în această privință.

BOCK, O REVELAȚIE

O revelație a fost Bock. Intre Derby și celelalte comportări ale lui este o mare diferență.

In Derby, Bock ne-a servit o veritabilă revelație. A reușit un salt de valoare important. In afară de acest progres, Bock s'a dovedit un perfect fondist.

ADMIRABILA PERFORMANȚA A LUI BRANCAS

O admirabilă performanță a reușit Brancas în premiul de Iunie.

Calul francez a dispus după o cursă din cap în cap de Corsar, Naplom și Buburel. Semnificația succesului este evidentă. Dacă ținem seama de valoarea lui Naplom, desigur comportarea lui Brancas este deosebit de merituoasă. Rezultatul premiului de Iunie îl arată pe Brancas de numai 2 kilograme inferior lui Naplom. Deci Brancas poate fi socotit al doilea cal al turfului.

CEILALȚI CONCURENȚI DE DUMINICA

● *NAPLOM era obligat să dea descărcări importante. In plus lui Ilinca i s'a rupt scara la 200 de metri de sosire. In asemenea circumstanțe eșecul lui este explicabil.*

● *CORSAR s'a comportat peste așteptări. Surul traversează o perioadă de radicală transformare. Este un cal dotat cu aptitudini pentru distanță.*

● *BUBUREL nu beneficiază de cea mai bună formă. Armăsarul a apărut pe primul plan la intersecția pistelor dar a cedat la cravașă.*

● *RASVRATIT a fugit bine. Calitatea comportării lui se evidențiază cu atât mai mult cu cât avem în vedere că distanța nu-i convenea.*

● *ROY a servit drept cal de trenă pentru Bock. S'a plasat totuș al cincelea. Deaceia performanța lui trebue reținută.*

● *LUTICA și STAPAN erau surclasați. Au alergat pentru a reprezenta grajdurile respective în marea cursă a trei anilor.*

● *NAE nu este de talia protagoniștilor Derbyului. Explicabil deci că nu a contat.*

● *ALICE s'a reabilitat mai iute decât era de bănuit. La debut încheiase plutonul într'o companie foarte modestă. Greutatea de pană pe care o purta nu justifică nici parțial diferența dintre aceste două performanțe.*

● *VIGO a început să miște. Isi va găsi în curând cursa.*

● *BALSORS a pierdut teren la ridicarea benzilor. Altfel ar fi terminat mai aproape. Ne îndoim însă că ar fi câștigat.*

● *TRES PRATIQUE a avut un moment favorabil în linia dreaptă. Se părea că înaintează în câștigător. A cedat însă brusc, rămânând în ultimele rânduri.*

● *TICU a făcut o cursă bună. Nu vom uita că dădea greutăți tuturor adversarilor. Tactica de a fi lansat în cap s'a dovedit fericită.*

● *RAZLET progresează. Mac Intyre a reușit să-l facă cal de curse.*

● *PUISOR se resimte de cursele susținute până acum. Exhibiția de Duminecă îl arată în regres.*

● *EVENT în ciuda unei greutăți favorabile nu a contat. Nu este un cal pe care să se poată conta.*

● *BETTY posedă multă viteză. Are și origină bună. Deaceia este de scomptat o frumoasă carieră din partea ei.*

● *MAFFIA a atacat târziu. In momentul când a intervenit ea, Betty nu mai putea fi ajunsă.*

● *MAY DAY n'a confirmat nici parțial svonurile favorabile cari circulau pe seama ei.*

A sfârșit câteva sute de metri și atâta tot.

● *AGITATE a debutat fără să se remarce. Are o scuză pentru modesta ei figură. Era penalizată.*

● *S.O.S. este un cal de viitor. Armăsarul d-lui colonel Slomnescu a câștigat cu manifestă ușurință fiind tot timpul stăpân pe situație.*

● *LI MARE a reușit să se țină de S.O.S. până la grilă unde a rămas.*

● *SPATAR beneficiază de o splendidă condiție. Față de anul trecut este cu minimum 6 kilograme mai bun.*

● *ALMAȘ s'a descurcat târziu. Rosso a exagerat cu el cursa de așteptare. Deși termina puternic, n'a mai reușit să prindă pe Spătar.*

● *RUBIN își revine. Roibul este de urmărit.*

Bacchus, învingător în Prix Lupin, proba premergătoare Derbyului francez

Cea mai mare alergare franceză, premergătoare Derby-ului este Prix Lupin, care anul acesta s'a disputat zilele trecute, la Longchamps.

Proba s'a disputat pe 2100 metri, alocația ridicându-se la 100.000 lei.

A CÂȘTIGAT BACCHUS

Victoria a revenit lui Bacchus. O victorie muncită, din cap în cap. Bacchus a fost atacat în linia dreaptă de Birikil, care însă nu l-a mai putut învinge.

Sosirea a fost foarte strânsă, la câte un cap în urma lui Birikil sosind Mon Tresor III și Carabas.

Favorit al cursei a fost Bacchus, care a făcut parte din aceiași formațiune cu Irifle.

REZULTATUL

1. Bacchus 58 P. Villecourt.
2. Birikil 58 L. Toche.
3. Mon Tresor III 58 F. Rochetti.
4. Carabas 58 H. Semblat.
5. Irifle 58 C. Bouillon.
6. Horatius 58 C. Elliott.

Turbulent 58 M. Allemand.
Zip II 58 G. Delaurie.
Blue Moon 58 C. Duforez.
9 partanți.

Câștigat: ½ lung., cap, cap.
Durata: 2'17"8/10.
Cota: 26, 30, 21, 18 pentru 10.

Bacchus (Bacteriophage și Treille du Roi) aparține baronului Ed. de Rotschild și e antrenat de L. Robert.

Premiul jubiliar de galop german a revenit lui Blasius

Pe 2.200 metri, s'a disputat la Happegarten, zilele trecute Premiul Jubiliar de galop.

Blasiun l-a învins pe Orgelton cu un cap, al treilea plasându-se Elritzling.

Favoriți au fost Orgelton, Walzerkönig și Wunderhorn, toți aparținând grajdului Schlenderhan.

Alocația probei a fost de 18.000 mărci (circa 700.000 lei).

Dăm mai jos rezultatul complet al cursei:

1. Blasius, 56, W. Held.
2. Orgelton, 58½, G. Streit.
3. Elritzling, 55½, O. Schmidt.
4. Walzerkönig, 55½, Berndt.
5. Wunderhorn, 56½, J. Pinter.
6. Trollius, 59, E. Böhlke.
7. Elbgraf, 51½, Starosta.

Vineta, 49, E. Huguenin.
8 partanți.

Câștigat: cap, 1½ lung., 1 lung., 2 lung.
Cota: 46, 23, 15 pentru 10.

Blasius (Aurelius și Blaue Blume) aparține grajdului Waldfried și e antrenat de V. Seibert.

ECHIPA HIPICA A GERMANIEI SOSEȘTE AZI

DUPA AMIAZA CU AVIONUL

Din cine se compune echipa Letoniei

Maiorul Brinckmann, pe Erle, fotografiat la Varșovia, după ce a câștigat „Premiul armatelor străine". In dreapta, d. colonel Beck, ministrul afacerilor străine al Poloniei

Adversarul cel mai periculos al echipei României la concursul hipic internațional dela București, va fi formația Germaniei.

Antrenată special, având caii odihniți (au sosit Duminică în Capitală) și fiind formată din cavaleriști de notorietate europeană, echipa germană se prezintă cu șanse mari în concursul dela 9—17 Iunie.

Maiorii Hasse și Brinckmann

Două nume strălucesc cu deosebire în lotul concurenților germani. Este vorba de maiorii Hasse Kurt și Brinkmann Hans Heinz, două glorii ale cavaleriei celui de al treilea Reich.

D. GEN. COMANESCU
președintele juriului de apreciere și vice-președinte al F.E.R.

Maiorul Hasse este mult prea cunoscut pentru a reaminti isprăvile de răsunet pe care le-a reușit în ultimii ani la concursurile dela Berlin, Roma, Geneva, Varșovia, București, etc. Incălecând pe Fridolin, maiorul Hasse a primit aplauzele entuziaste ale publicului din toate Capitalele europene.

Nu mai puțin un virtuos al artei hipice este maiorul Brinkmann, câștigătorul marelui premiu al orașului Geneva și al premiului Leman.

Restul echipei germane se compune din locotenentul Weidemann Friederich, lt. Perl Muchenberger și maior Huch Macs, călăreți nu mai puțin de talent, recunoscuți prin spiritul de echipă și disciplină, care hotărăște în ultimă instanță victoria cea mare.

Așa cum se prezintă echipa Germaniei, înseamnă că va avea un cuvânt de spus în Concursul Internațional care va începe peste câteva zile.

ECHIPA JUGOSLAVA

O participare numeroasă a anunțat Iugoslavia. Sub conducerea colonelului Milan Dașovici, vor sosi în Capitală: maior Pugovicinico Al., căpitan Jakobilievici Al., căpitan Klobuciarici Iosif, căpitan Vladimir Rogov, lt. Ivanovici George, sub-lt. Tugelici Voiclav.

Deși formația iugoslavă nu trebuie să facă o deplasare prea mare, Federația de specialitate a luat măsurile necesare ca echipa să sosească din timp la București, pentru a nu fi obosită.

Valoarea teamului iugoslav, verificată în nenumărate întreceri internaționale, este capabilă să ne furnizeze o surpriză, lucru în care parcă s'a specializat.

ECHIPA LETONIEI

Un semn de întrebare îl constituie echipa letonă, care și-a anunțat participarea abia acum două zile. Nu se știe altceva, decât că vor veni tru ofițeri sub conducerea unui colonel.

*

Azi la ora 5 dim. vor ateriza la aeroportul Băneasa ofițerii germani cari participă la concursul dela 9—17 Iunie. Germanii sosesc pe calea aerului pentru a fi feriți de oboseala unui voiaj cu trenul.

Victoria dela Varșovia

Sportul hipic românesc este în sărbătoare. Din depărtări, de peste hotare, ne-a parvenit eri o știre care meritâ să fie pusă în cheanarul izbânzilor ce nu pot fi ușor uitate. La Varșovia, în fața unui public mut de admirație, echipa hipică a României a cucerit „Cupa Națiunilor", proba cea mai importantă a acestor concursuri.

Informația, care a umplut de bucurie întreaga suflare sportivă românească, vine să încunune cu laurii victoriei munca fără preget a unor bravi ofițeri, cari și-au jertfit totul pentru renumele țării și armatei pe care au reprezentat-o.

Victoria mai are însă o semnificație: peste câteva zile începe la București cel de-al doilea concurs hipic internațional, la care și-au dat întâlnire cei mai vestiți călăreți din Europa.

Va fi o întrecere în care virtuozitatea unora va fi combătută de tehnica altora. Ofițerii germani, polonezi, iugoslavi, belgieni, letoni și români vor lupta pentru a cuceri cavalerește primul loc în clasamentul națiunilor.

Reconfortantul succes din capitala Poloniei ne face să credem că și de astă dată culorile naționale vor fi reprezentate cu demnitate. Pentru publicul nostru puțin obișnuit cu astfel de manifestații sportive, o nouă victorie ar însemna împământenirea de trainică durată a sportului hipic pentru care căpiva entuziaști se sbat de ani de zile. Ar însemna răsplata definitivă pentru ostașii cari au dus în cele patru colțuri ale Europei faima armatei și a cavalerieri românești.

Și tot așa după cum publicul poloneze a izbucnit în aplauze delirante în momentul când tricolorul românesc a fost ridicat pe catargul de onoare, ne așteptăm să vedem și la București fâlfâind steagul-roș-galben și albastru, la locul de cinste, în frunte tuturor celorlalte națiuni.

S. H.

Exemplu de ascensiune

Cariera lui Halmei

Ultimul nume în palmaresul Derbyului Român de galop este acela al lui Halmei, armăsar din Bon Jeloud și Haimana.

După stilul în care a câștigat Duminică, Halmei ne apare cu mult transformat în bine, față de anul trecut.

Și, ca o mărturie a celor spuse mai sus, găsim necesar să facem o mică paralelă între activitatea lui Halmei la doi ani și cea dela trei ani.

1938

Halmei debutează la Floreasca, Sâmbătă 3 Septembrie, în premiul Bohème, pe 1200 de metri. Se plasează al treilea, în urma Moldei și a lui Bravo Mă. Halmei purta 54 de kilograme, în timp ce Molda avea 52½, iar Bravo Mă 56. La debut, Halmei s'a prezentat sub culorile antrenorul G. Garner.

La Băneasa aleargă în premiul Fărămița, Joi 15 Septembrie.

Purtând 53 de kilograme sosește al nouălea în 13 concurenți, alergarea revenind Doiniței. Cursa s'a desfășurat pe 1100 metri.

Nu mai aleargă până la 6 Octombrie, când disputâ handicapul de Octombrie, pe 1100 metri. Din 14 concurenți, Halmei sosește al cincilea, cu 52 de kilograme. A fost depășit de Mazepa, Micșunea, Balyhoo și Tricolor.

Halmei cucerește prima lui victorie în handicapul Finlas, pe 1000 de metri, Joi 20 Octombrie. Purtând 55 de kilograme, Halmei lasă în urmă, printre alții, pe Sulița, Tricolor, Smeu, Țicu și Stăpân. La startul acestei probe s'au prezentat 14 concurenți.

Halmei reușește apoi să câștige din nou, de astă dată sub culorile d-lui I. Vidrighin.

Pe 1300 de metri, în premiul de Iarnă, Joi 17 Noembrie, Halmei întrece un lot mult mai pretențios.

Purtând 50½ kilograme, Halmei se clasează primul, înaintea lui Boem (9), Ciocârlan (48½), Nae (4[illegible]½), Balyhoo (41½), Favorit (49), Balsors (59) și Silfida (4[illegible]).

In 1938 Halmei mai aleargă odată, Duminică 20 Noembrie, în premiul Electra. Terminâ al patrulea, în urma lui Boeru, Solitar și Nae.

De data aceasta Halmei purta 57 de kilograme iar Boeru 58½, Solitar 53 și Nae 55.

Deci, din șase curse disputate, Halmei câștigă două.

CARIERA DIN ANUL CURENT

In anul curent Halmei a fugit de patru ori.

Reintră în premiul Betelle, pe 1700 de metri, Luni 10 Aprilie.

Cu 55½ kilograme, Halmei dispune cu o jumătate de lungime de Colomba (60½), Nae (54), Favorit (54), Străjer (55½), Mont Blanc (58) și Lutica (51).

A fost o victorie pe care Halmei a repurtat-o în ultimele fulueri.

Pentru prima oară, Halmei se prezintă într'o probă clasică, în premiul Alexandru Marghiloman, Duminică 30 Aprilie. Pe 1600 de metri, Halmei pierde de cinci lungimi în fața lui Tarzan. In urma armăsarului d-lui Vidrighin au sosit Favorit, Străjer, Răzvrătit, Harța și Mazepa.

O valoare mult mai bună a realizat Halmei în cel de al 13-lea Bienal, când Tarzan l-a învins cu o lungime. Halmei primea 5 kilograme dela Tarzan.

A întrecut pe Roy, Olaf și Cosac.

Ultima și cea mai elocventă performanță a lui, Halmei a stabilit-o Duminică în Derby.

De data aceasta, Halmei l-a învins pe Tarzan la egal, cu trei lungimi, dar pe o distanță care-i convenea de minune armăsarului din Haimana. A fost o victorie muncită, care pune în frumoasă lumină posibilitățile lui Halmei.

*

Ceeace se remarcă în cariera lui Halmei este un continuu progres. Cu deosebire în anul curent când dela o cursă la alta a realizat progrese puțin comune. Desigur că la această rapidă ameliorare, meritul lui Gabens este foarte mare. A știut să lucreze astfel pensionarul încât la Derby să-l aibă în maximum de formă.

Asupra valorei lui, premiul Jockey Club ne va edifica complet. Poate fi trecut însă depe acum în rândurile vedetelor turfului.

M. D.

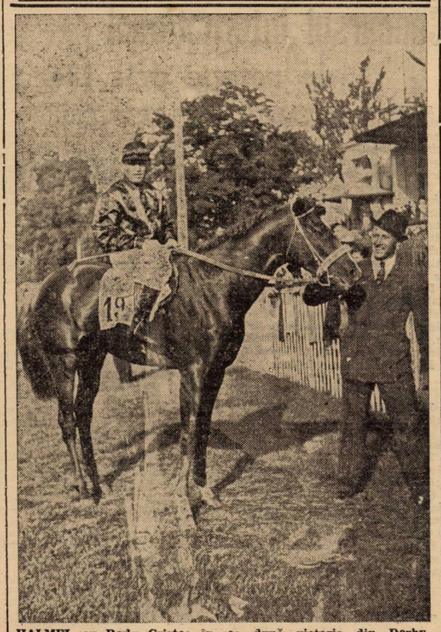

HALMEI, cu Radu Cristea în șea, după victoria din Derby

Mari pregătiri pentru Ziua Modei

Ziua Modei va avea loc la Băneasa.

Jockey-Clubul a luat mari măsuri pentru ca această manifestare mondenă să se bucure de toată reușita. Și-au anunțat participarea principalele case de modă din Capitală.

Mâine vom reveni cu amănunte.

INFORMAȚII

● CREDO va fugi în premiul Model. Va fi călărit de J. Gill.

● DINTRE pensionarii d-lui Schwartz în premiul Model, vor alerga Mitsouko III călărită de Cucu și Szantas cu Vincent.

● VIITOAREA eșire publică a lui Brancas va fi în premiul Jockey-Club.

● Se aduce la cunoștința publicului că biletele pentru cel de al doilea Concurs Hipic Internațional, se găsesc spre vânzare la agenția Wagons Lits Cook (Palatul Adriatica) Calea Victoriei.

Pentruca orice spectator să aibă locul său în Tribună, biletele sunt numerotate.

Intrarea la Tribuna A. B. C. se va face prin Piața Hipodromului Băneasa Trap, iar intrarea la Tribunele populare, prin Piața Jockei-Club Băneasa.

Mâine la Băneasa Trap

Gaby M, Rama II și Elly se întâlnesc în pr. Fălcoianu

Reintrarea lui Belșug. Alergări reușite

Seria marilor probe de trap a început. In fiecare zi de curse, Societatea Hipică Română oferă câte o astfel de cursă.

Mâine se va disputa clasicul premiu Matei Fălcoianu, care coincide cu campionatul cailor români de trei ani.

Se vor prezenta la start toate vedetele acestei generații, în frunte cu Gaby M., Rama II, Draga Mea și Elly.

Fiind grupă, șansele lor sunt foarte apropiate și este de scomptat o frumoasă luptă.

O alergare a vedetelor vârstnice va fi premiul Margrabina, în care Roland D, Gruia, Dorka și Jarvis au șanse egale.

Forma recomandată elogios atât pe armăsari cât și pe iepe.

Belșug va reintra în premiul Nograd. Va avea însă o sarcină extrem de dificilă în fața lui Ghid la egal, Iubita la 20 de metri și Citronat Gordon, dela care primește 40 de metri. Indiferent de rezultat, cu acești concurenți, spectaculozitatea probei este asigurată.

Din restul programului, se mai remarcă premiile Nisa și Dakota, care dacă nu impresionează prin calitatea concurenților, sunt totuși două alergări care vor fi aprig disputate.

Intr'un cuvânt deci, reuniunea de mâine se anunță sub cele mai frumoase auspicii.

CONCURENȚII PROBABILI

Premiul NEAMȚ
Condiție — 11.500 lei

Oborcan	2140	Crainic
Eol	2140	0
Zarzăr	2140	0
Călin	2160	0
Răsura	2160	N. Gaidaev
Izma	2180	Dobrescu
Aventurier	2200	T. Popa
Va-ta	2200	Drăgotescu
Zenit	2220	Fischer
Betiv	2240	0
Catinc	2240	Ghinea

Premiul MELEAG
Condiție — 13.000 lei

Speranța	1680	G. Iurca
Uria	1680	I. Zabelin
Cimbric	1700	0
Tibet	1700	Slobozenco
Jocker	1700	0
Lăutar	1700	Fischer
Helen Hr	1700	Ghinea
Paj Axtell	1720	0
Ialpug	1760	0
Bandit II	1760	Pavlic
Eol	1800	0
Taina	1800	0

Premiul MARGRABINA
Condiție — 18.000 lei

Dorka	2140	Grünwald
Jarvis	2160	0
Kundry	2160	0
Sam Worthy	2160	Corol
Pock	2160	Gaidaev
Anny Worthy	2180	0
Margaret T.	2180	Cerkasoff
Havana	2180	0
Gruia	2200	V. A-sky
Kanada	2200	Grăjdănescu
Roland D.	2220	Fischer

Premiul NOGRAD
Record — 15.000 lei

Spic	1700	0
Guardian Girl	1720	Ghinea
Ieroșca II	1720	0
Sonia Worthy	1720	0
Coconaș	1720	0
Sorvanet	1720	0
Eftin	1740	0
Blondella	1740	T. Marcu
Nation	1740	B. Grăjdăne
Peccora	1740	0
Ninon	1740	Pavlic
Iubita	1740	Slobozenco
Ghid	1760	V. A-sky
Belșug	1760	Szabo
Naplopo	1760	0
Sam Worthy	1760	0
Pandur	1760	Fischer
Ideal	1760	0
Hanibal	1780	Gaidaev
Roland D.	1800	0
Citr. Gordon	1800	Cerkasoff

Premiul NARQUOIS
Performanță — 13.000 lei

Furor	2100	T. Popa
Tais	2120	Pavlic
Primăvara	2140	Dobrescu
Eol	2140	0
Ural	2140	Ghinea
Pan Worthy	2140	0
Sorana	2160	0
Tava	2180	Drăgotescu
Elena	2200	0
Sultan II	2200	Gaidaev
Eggy	2200	Fischer
Durdulia	2200	Corol
Dor de Ducă	2200	0
Betiv	2200	0
Măgura	2200	0

Premiul MATEI FĂLCOIANU
Grupă — 110.000 lei

Floare	1700	0
Grozava	1700	Crainic
Eol	1700	0
Barza	1700	V. A-sky
Taina	1700	0
Ural	1700	Ghinea
Elly	1700	Pavlic
Călin	1700	0
Răsura	1700	0
Gaby M.	1700	N. Gaidaev
Draga Mea	1700	Grăjdănescu
Rama II	1700	Grünwald
Santuța	1700	T. Marcu

Premiul DAKOTA
Handicap — 11.500 lei

Isvor T.	1700	Borisiac
Domnia	1700	0
Facla	1700	Slobozenco
Ulm	1700	0
Peter Wolo	1700	0
Cimbric	1700	0
Hispano	1700	Zabelin
Uranus	1700	0
Tara	1720	Drăgotescu
Desiș	1720	0
Comoara	1720	Fischer
Tibet	1720	0
Lăutar	1720	0
Giovinezza II	1720	V. A-sky
Elișor	1740	Gaidaev
Prinț Worthy	1740	0
Arvuna	1760	Crainic
Urganda	1760	0
Don	1760	0
Tais	1780	0
Cina	1780	Tassopol
Cilly Hanover	1780	Pavlic
Primăvara	1800	0
Eol	1800	0
Ural	1820	0

Premiul JUGURTHA
Handicap — 13.000 lei

Sorana	2100	V. A-sky
Eol	2100	0
Elena	2100	Brânzea
Extra	2100	Dobrescu
Pan Worthy	2100	Borisiac
Peter Gordon	2120	Corol
Makrele	2160	Grünwald
Pinkerton	2160	Gavrilescu
Tava	2160	0
Eggy	2180	0
Betiv	2200	Fischer
Sultana	2200	Zabelin

Premiul NISA
Handicap — 15.000 lei

Ciclop	1700	Slobozenco
Fama	1720	Crotenco
Geisha	1720	0
Sorvanet	1720	Borisiac
Pacahantos	1720	Vârlar
Elisab. Mary	1740	?
Centaur	1740	Crainic
Ierosca II	1740	0
Coconaș	1740	Ghinea
Edith	1760	Fischer
Rosalinde	1760	0
Wodka	1760	Cerkasoff
Cupidon	1760	I. Russs
Hereegnő	1760	Gaidaev
Pecoera	1760	0
Ducesa	1760	0
Luntraș	1760	Tassopol
Josed. Margot	1760	Grünwald
King Worthy	1760	0
Giuditta	1760	T. Marcu
Kundry	1780	0
Katy Caid	1780	Corol

Alergările de galop

BĂNEASA; ZIUA XVII-a, Joi 8 Iunie 1939

—I N S C R I E R I— S'au publicat handicapurile

Premiul CUBA — H'cap — vânz. 2200 m. — 20.000 lei

Princier	64
Puișor	55½
Nacelle d'Or	54
Cocotte	46½
Baby II	43
Zori de Zi II	42

Premiul LE BARATERO
W.-H'cap — 1800 m. — 25.000 lei

Rubin	64
Afurisit	64
Très Pratique	62½
Frunză	62½
Necaz	62
Hop și eu	61
Caiafa	59
Geza	58
Princier	57
Onuta	57
Răzleț	56½
Silver Prinț	53
Puișor	47½
Event	45

Premiul FLAG
900 metri — 25.000 lei

Zefir, Estrellaă Li mare, Băetel, Iagodka, Rosalie, Betty, Blue Girl, Lili, Orette, Frișca, Garoafa II, Blitis, Crainic, Barcău, Campanella, Lecaude, Voicuța, Barius, Găman, Principesa, Szarcsa

Premiul LA GRACE
1600 metri — 35.000 lei

Afurisit, Don Alberto, Geza, Aida, Marcella, Très Pratique, Cocotte, Conița, Lecalea, Brâncenei, Getta, Marche en avant, Geana, Jurata, Pricina, Tricolor, Șoim, Necaz

Premiul MODEI
1800 metri — 80.000 lei

Medardus, Boeru, Brânceni, Stop, Dornic, Magnat, Ostaș, Realist, Flor Fina, Credo, Ciocârlan, Li, Pali, Szantas, Mitsouko III, Cornița

In această cursă s'au făcut retrageri.

Premiul TEILOR
1500 metri — 25.000 lei

Melitta, Vigo, Tatja, Gloria, Mont Blanc, Alice, Jaf, Cremene, Baby II, Cocotte, Conița II, Zamfira, Geana, Jurata, Pricina, Talalka, Tricolor, Celine II, Razna II, Harar

Premiul GAROAFA — H'cap
1300 metri — 30.000 lei

Giumeț	67
Li	61½
Biribi	60
Favorit	60
Ciocârlan	58
Colombo	54½
Lancier	52½
Carmen	52½
Mazepa	52½
Șoim	52
Furtuna	51½
Aida	50½
Sukoro	50½
Caiafa	50½
Harța	50
Monette III	48½
Răzleț	48
Silver Prinț	44½
Ștefania	44
Fioretta	44
Golanca	43½

ATLETISM

Ştafeta străjerească

Copiii de 3 şi 5 ani manifestează pentru Rege şi Voevodul Mihai

Craiova, 5 (prin telefon). — Azi dimineaţă la 6 d. colonel Craioveanu, prefectul judeţului Turnu Severin, a predat cu o deosebită solemnitate străjerului Popescu Gh. urna cu pământ pentru plecarea în cea de a treia etapă a ştafetei graniţei de West: Turnu Severin—Strehaia—Craiova. Au fost de faţă toate personalităţile oraşului şi un foarte numeros public.

INCEPE SA PLOUA

La ora 6.45 a început să plouă mărunt. Străjerii şi-au continuat însă marşul cu aceiaşi dragoste şi la fel de entuziaşti. Cursa a început să aibă în desfăşurarea ei ceva bacovian.

Satele sunt situate la foarte mare depărtare unele de altele. Totuş locuitorii ies în masse compacte înaintea ştafetei.

Ploaia nu e un impediment pentru nimeni atunci când e vorba să-şi arate dragostea faţă de Suveran. Dar ploaia s'a oprit. E ora 7.20 şi străjerii înaintează voios, scăldaţi de razele soarelui, cernute prin pânza norilor.

Ne apropiem de Strehaia, manifestaţiile populaţiei sătesti sunt impresionante. Suntem întâmpinaţi cu muzică şi urale.

Din depărtare, locuinţele punctului nostru de oprire apar mici, ca nişte puncte negre împroşcate pe pânza de azur a orizontului.

Străjerii aleargă. Orizontul nostru punctat a început să capete viaţă. In faţă apare un foarte frumos arc de triumf şi o imensă mulţime. Am ajuns la Strehaia. In fruntea autorităţilor se găsesc d-nii M. Popescu, primarul oraşului, Sanitarie, pretor, ing. Georgian, etc.

CORDOANELE NEVINOVAŢIEI

Dar ceiace a lăsat o impresie profundă în străbaterea acestor sate a fost cu totul altceva.

Pe marginea drumurilor, între sate, cordoane de copii între 3 şi 5 ani, cu flori în mână, au salutat trecerea ştafetei cu aceleaşi ovaţii faţă de Suveran şi Marele Voevod Mihai. Florile sburau din mâinile lor mici spre străjerii cari purtau urna.

Florile nevinovăţiei rupte din însăşi nevinovăţia lor.

IN ORAŞUL BANILOR

La ora 13.30 am ajuns în Craiova. Vechea cetate a banilor Olteniei a rezervat ştafetei străjereşti cea mai formidabilă primire de pe tot parcursul.

Dela periferie şi până la palatul rezidenţial, era o mare de capete. Străjerul Bălan Petre a înaintat în uralele interminabile ale mulţimii. Işi poate oricine închipui ce înseamnă să auzi cântându-se „Trăiască Regele" de mii de oameni.

Au fost prezenţi d-nii Dinu Simian, rezident regal, col. Romulus Dimitriu, prefectul judeţului, C. Vasiliu, primarul oraşului, deputaţii Mirică şi Pleşoianu, etc.

După semnarea pergamentului, urna a fost depusă pe un piedestal la intrarea palatului rezidenţial, unde va fi păzită de câte 6 străjeri.

PRETUTINDENI PRIMIŢI CU IMNUL REGAL

Brăila, 5 (prin telefon). — Plecarea din Tecuci a ştafetei graniţei de Est s'a făcut azi dimineaţă la ora 6, în prezenţa d-lor general Glogojeanu, col. Paţa, Ionescu N., primarul oraşului, d. Pohrib, d-na Nelly Popovici şi un numeros public.

D. general Glogojeanu a predat pergamentul d-lui cpt. Pascali şi străjerului Ionescu N. urna cu pământ. Muzica a intonat Imnul Regal şi în uralele asistenţei s'a pornit în cea de a treia etapă: Tecuci, Galaţi, Brăila. Din mulţime, buchetele de flori au început să sboare spre străjerul cu urna.

Pe parcursul dintre Tecuci şi Ivesti populaţia cu toată ziua de lucru a eşit în întâmpinarea ştafetei cu flori în mână.

Entuziasmul — se vede — e ceva contagios. Şi, deaceia, uralele nu au contenit aproape nici un moment.

SOSIREA LA BRAILA

După o oră şi zece minute ştafeta a ajuns la Brăila, în Piaţa Sf. Arhangheli. In tribuna oficială erau prezenţi: d. g-ral Pleiniceanu, col. Athanasiu, Gh. Hasnaş şi o foarte numeroasă asistenţă. Străjerul Croitoru Valentin a raportat şi predat urna d-lui g-ral Pleiniceanu. S'a intonat Imnul Regal, iar corurile străjereşti au cântat imnuri patriotice. Uran a fost depusă în sala Prefecturei unde va fi păzită de străjerii şcoalelor secundare.

LA MARAŞEŞTI

Mărăşeşti, 5 (prin telefon).— Plecarea ştafetei străjereşti a graniţei de Nord din Roman a avut loc azi dimineaţă din faţa Diviziei a VII-a. Au fost prezenţi străjerii tuturor şcoalelor din localitate. Deşi, încă din zorii zilei, a început să plouă, totuşi, d. g-ral Constantinescu a încredinţat urna şi a dat plecarea la ora 6.

Străjerii au pornit la drum zâmbind fără a fi câtuşi de puţin impresionaţi de această dimineaţă tomnatică. Din urmă îi însoţeau privirile pline de regret ale celor rămaşi şi armonia cântecelor străjereşti.

La ora 7.25 s'a ajuns la hotarul judeţean. Urna a fost predată d-lui prof. Gh. Ionescu, iar la ora 8.40 străjerii au ajuns la Bacău. D. col. Maniescu şi toţi şefii autorităţilor au fost prezenţi. După semnarea pergamentului şi executarea unui frumos program străjeresc, la ora 9.20 s'a plecat mai departe. Pe întreg parcursul până la hotarul jud. Putna străjerii au fost îndelung ovaţionaţi de către public. Pretutindeni uralele către M. S. Regele şi Marele Voevod Mihai au predominat.

La Răcăciuni, punctul de trecere în jud. Putna, urna a fost încredinţată d-lui prof. Gotcu. Populaţia a primit ştafeta cu mare entuziasm şi flori. Manifestaţii cari s'au perpetuat până la Mărăşeşti, punctul final al acestei etape.

Aici, urna a fost primită odată cu raportul, de către d. Petre Ionescu, primarul oraşului. Au mai fost prezenţi d-nii Gagea, înv. Florescu, întreg corpul didactic şi o numeroasă asistenţă.

După semnarea pergamentului urna a fost depusă în altarul criptei din mausoleul eroilor, în faţa mormântului generalului Eremia Grigorescu.

Concursurile sportive ale şcoalei normale de băieţi „C. Negri" din Galaţi

Zilele trecute s'au disputat concursurile sportive ale şcoalei de stadionul propriu.

Organizarea a fost foarte reuşită datorită bunei conduceri a d-lui profesor Iovănescu C. şi d. Anastasescu V., secretarul şcoalei.

REZULTATELE TEHNICE

80 m. plat Străjeri

I. Butunoiu Ioan, clasa III-a A 10 1/10.
II. Vicleanu Iancu, clasa III-a.
III. Meiroşu Radu, clasa IV-a.

80 m. plat premilitari

I. Crăciun Cristu, clasa VII-a 10"
II. Muhin V., clasa V-a.
III. Vlad V., clasa IV-a.

1000 m. Străjeri

I. Podăreanu Gh., clasa V-a 3' 1" 4/10.
II. Vicleanu Iancu, clasa III-a.
III. Itu Ion, clasa V-a.

1500 m. Premilitari

I. Arezda Icob, clasa VII-a 4' 54" 4/10.
II. Goga Emil, clasa VII-a.
III. Benov Petre, clasa IV-a.

ARUNCAREA GRENADEI STRAJERI

I. Butunoiu Ion, clasa III-a A 61.50 m.
II. Custură V., clasa IV-a 56 m.
III. Alezeev Boris, clasa VII-a, 51 m.

ARUNCAREA GRENADEI PREMILITARI

I. Miron Petru, clasa VII-a 60.50 metri.
II. Pisculidis Emil, clasa VIII-a 60.25 m.
III. Vlad V. clasa IV-a 59.50 m.

ARUNCAREA GREUTAŢII STRAJERI (5 kgr.)

I. Dimache Alexandru, clasa V-a 11.80 m.
II. Itu Ioan, clasa V-a 11.30 m.
III. Sechi Mitică, clasa V-a 10.80 m

ARUNCAREA GREUTAŢII PREMILITARI (5 kgr.)

I. Lecin Mihail, clasa VII-a 12.90 m.
II. Irimia Gheorghe, clasa VIII-a 12.32 m.
III. Vlad V., clasa IV-a 11.76 m.

ARUNCAREA DISCULUI STRAJERI (1,5 kgr.)

I. Tudose Cornel, clasa V-a 34.30 m.
II. Seremet A., clasa V-a 33.80 metri.
III. Itu Ioan, clasa V-a 30,95 metri.

ARUNCAREA DISCULUI PREMILITARI (1,5 kgr.)

I. Lecin Mihail, clasa VIIéa 41.86 m.
II. Irimia Gheorghe, clasa VIII-a 39.60 m.
III. Vlad V., clasa IV-a 36.85 metri.

SARITURI IN LUNGIME STRAJERI

I. Itu Ioan, clasa V-a 5.53 m.
II. Butunoiu Ioan, clasa III-a A. 5.41 m.
III. Tăbârcă F., clasa IV-a 5,24 metri.

SARITURI IN LUNGIME PREMILITARI

I. Tătaru Mircea, clasa VII-a 5.90 m.
II. Arezda Iacob, clasa VII-a 5.75 m.
III. Crăciun Cristu, clasa VII-a 5.65 m

SARITURI IN INAŢIME STRAJERI

I. Luverdu V., clasa IV-a 1.52 metri.
II. Seremet A., clasa V-a 1.52 metri.
II. Chiricuţă Ştefan, clasa III-a 1.47 m

SARITURI IN INAŢIME PREMILITARI

I. Crăciun Cristu, clasa VII-a 1.57 m.
II. Ştefănescu V., clasa VII-a 1.55 m.
III. Vlad V., clasa IV-a 1.55 m.

TRIPLU SALT STRAJERI

I. Itu I., clasa V-a 10 m. 38 cm
II. Tăbârcă Petruşi, clasa IV-a 10,21 m.
III. Smântână I., clasa V-a 9,85 m.

TRIPLU SALT PREMILITARI

I. Arezda Iacob, clasa VII-a 11.44 m.
II. Tătaru Mircea, clasa VII-a 11.43 m.
III. Pană Teodor, clasa IV-a 10.86 m.

STAFETA 6×80 M. (Străjeri şi premilitari)

1. Echipa premilitari (Arezda, Goga, Vlad, Lecin, Tătaru Muhin V.) 60" 8/10.
2. Echipa A. Străjeri 61" 2/10.
3. Echipa B. străjeri.

OINA

Echipa Străjeri învinge echipa premilitari cu 6 la 4 puncte, după un joc foarte mult disputat, sub arbitrajul d-lui V. Anastasescu, secretarul şcoalei.

VOLEY-BALL

Echipa premilitari învinge echipa Străjeri: 15-8; 15-14; 15-12.

Serbarea sportivă s'a încheiat cu un reuşit program variat de dansuri naţionale, executate de echipa şcoalei, de sub conducerea elevului Dobrin Lascăr din clasa V-a.

Inaugurarea sezonului atletic la Budapesta

Budapesta, 5. — Clubul sportiv M. A. C. a organizat un concurs naţional atletic, în care s'au înregistrat următoarele rezultate mai de seamă:

800 m.: Istenes 1 min., 56,6 s.
1.500 m.: Iglói 3 min., 58,8 s.
5.000 m.: Szabó 14 min., 57,4 s.
Disc: Kuliczy 47,14 m.
Suliţă: Varszegi 68,05 m.
Greutate: Daranyi 14,90 m.
Prăjină: Zsuffka 3,80 m.

Un nou record mondial la aruncarea ciocanului

Dortmund, 5. — Cu ocazia unui concurs de atletism, care a avut loc aci ieri, aruncătorul german Lutz a bătut recordul mondial la aruncarea ciocanului, stabilind distanţa de 59.07 m.

Performanţa desfăşurându-se în conformitate cu regulamentul internaţional, va putea fi omologată.

Un mare match internaţional în perspectivă

Germania-Jugoslavia-România

Intâlnirea ar urma să se dispute la 29—30 Iulie la Klagenfurth

Federaţia Română de Atletism a primit zilele trecute o interesantă propunere din partea forului de specialitate german.

Este vorba de organizarea unui match triunghiular: Germania-Jugoslavia-România care ar urma să se dispute în cursul lunei Iulie şi anume la 29 şi 30.

Federaţia germană de atletism oferă condiţiuni extrem de avantajoase participanţilor, astfel că este mai mult ca sigur că întâlnirea se va putea realiza.

NATAŢIE

Concursul internaţional de nataţie dela Liege

LIEGE, 5. — Sâmbătă şi Duminică, în cadrul expoziţiei internaţionale a apei, s'a desfăşurat în localitate o interesantă reuniune nautică, la care a participat elita natatiei europene.

Majoritatea probelor a fost câştigată de înotătorii unguri, cari au triumfat în probele de sprint, ştafetă şi polo pe apă. Marea surpriză a reuniunii a furnizat-o echipa de ştafetă mixtă a Franţei care a dispus de Ungaria şi Germania.

De remarcat este deasemenea slaba comportare a lui Cartonneta (fostul recordman mondial), care a fost învins la 200 m. piept nu numai de germanul Heina, dar şi de ungurul Fabian.

Iată rezultatele tehnice:

ZIUA I

100 m. liber: **1. Kőrösi (Ung.), 1:01,6; 2. Eleméri (Ung.), 1:03,8; 3 şi 4. Bachman (Germ.) şi Desuslande 1:04,4.**

100 m. spate: **1. Schröder Germ.), 1:11,8; 2. Zins (Franţa), 1:12,2; Lengeyel (Ung.), 1:13,8.**

Ştafetă 4×200 m.: **1. Ungaria (Eleméri, Végházi, Kőrösi, Lengyel), 9:43; 2. Franţa 9:48,2; 3. Germania de Vest, 9:55,6.**

Polo pe apă: **Germania de Vest—Belgia, 2:1 (1:0); Ungaria—Franţa, 3:1 (2:0).**

ZIUA II

200 m. piept: **1. Arthur Heina (Germ.), 2 min. 46,4 sec.; 2. Fábián (Ung.); 3. Cartonnet (Fr.)**

200 m. crawl: **1. Koeroesi (U.), 2 min. 21 sec.; 2. Schroeder (G.) 2 min. 23,6 sec.**

Stafetă mixtă: **1. Franţa, 3 min. 30 sec.; 2. Ungaria, 3 min. 31,4 sec.; 3. Germania, 3 min. 32 sec.**

Polo pe apă: **Ungaria—Germania de Vest 5:2 (2:2—1:1).**

Campioana mondială n'a câştigat decât la mare luptă, după prelungiri.

HAND-BALL

Comunicat

In vederea demonstraţiei de handball, ce urmează a se face la 8 Iunie a. c. se convoacă pentru repetiţia generală, ce va avea loc pe A.N.E.F. Marţi, 6 Iunie, la ora 4 d. a., jucătorii desemnaţi pentru această demonstraţie a cluburilor: Viforul Dacia, C. F. R. şi Turnverein.

In cadrul pregătirilor pentru matchul cu echipa naţională a Suediei, ce va avea loc la Bucureşti în ziua de 25 Iunie a. c. au fost convocaţi la Bucureşti toţi jucătorii selecţionaţi din provincie.

Miercuri, 7 Iunie, la ora 4 d.a. va avea loc pe terenul Velodrom din şos. Ştefan cel Mare, un antrenament al echipei naţionale române de handball, la care sunt convocaţi următorii jucători: din Capitală: Gică Petrescu, Sibianu, Calistrat, Niculescu, Teodorescu şi Herzog.

BOX

„Plec în Anglia"

Ne-a spus ieri Gheorghe Popescu

Un match cu Lucian Popescu, este dorința campionului României la categoria pană

Venit în București spre a asista la matchul Lucian Popescu—Phil Dolhem, Gh. Popescu, campionul României la categoria pană ne-a vizitat ieri la redacție.

Excelentul nostru boxeur a ținut cu acest prilej să ne comunice câteva prețioase informațiuni în legătură cu proectele lui viitoare.

Printre altele, Gheorghe Popescu ne-a înștiințat că este în așteptarea unui contract pentru Anglia, pe care managerul său Bellières urmează să îl trimită zilele acestea.

UN MATCH CU CUSICK

Matchul din Anglia urmează să pună pe Gheorghe Popescu în fața lui Johnny Cusick pe care îl va întâlni la Manchester, orașul de origină al campionului englez.

Johnny Cusick este un boxeur redutabil în palmaresul căruia figurează victorii asupra unor adversari ca: Spider Kelly, Johnny Mc Grory, Johnny King, etc. Deci, în cazul când matchul se perfectează, compatriotul nostru nu va avea deloc o misiune ușoară. Va avea de suportat, pe deasupra, handicapul deplasării al juriului englez și pe cel al deplasărei lui.

Totuși, Gheorghe Popescu ale cărui ultime matchuri sunt foarte recomandabile nu trebue considerat mai dinainte învins.

DORESC SA INTALNESC PE LUCIAN POPESCU

Dupăce ne-a destăinuit cele de mai sus, Gheorghe Popescu a ținut să-și completeze vizita cu următoarele declarații:

„Am asistat la matchul Lucian Popescu-Phil Dolhem și mărturisesc sincer că victoria compatriotului meu mi-a umplut sufletul de bucurie. A câștigat cu autoritate, dar nu în fața celui mai bun Dolhem. Belgianul nu a fost la înălțimea adversarului meu din 1937. Poate că greutatea a constituit un handicap pentru el căci acum doi ani când l-am întâlnit la Liège el a boxat la 59 kg. 900, deci cu 3 kg. 300 mai greu decât Sâmbătă seara.

„Cred că sunt obiectiv în aprecierile mele și deaceia marea mea dorință este să confirm aceste declarații într'un match cu Lucian Popescu".

Proaspătul campion al Europei are cuvântul.

In vederea

Viitoarelor campionate continentale de amatori

Pentru organizarea viitoarelor campionate europene de box amator, sunt până în prezent doi pretendenți: englezii și danezii. După aceste campionate, echipa Europei va fi din nou selecționată și ea va întreprinde în cursul lunei Aprilie tradiționalul turneu în America.

MOȚI SPAKOW pleacă azi în Bulgaria

Fostul campion al României va fixa data matchului său dela Sofia

Intâmplător am găsit eri în oraș pe Moți Spakow care și-a făcut Sâmbătă seara o reintrare victorioasă, dispunând categoric la puncte de belgianul Mark Noben, care venise în București recomandat de un palmares impresionant și de victorii repurtate în compania unor boxeuri cari reușiseră performante bune în fața învingătorului său de acum trei zile.

Imediat ce am intrat în vorbă cu el, Spakow a întins mâinile. Ambele sunt umflate și poartă pe ele semnele unui tratament zilnic.

„Accidentul s'a întâmplat în repriza 4-a, ne-a spus Moți Spakow. A trebuit deci, din acel moment să lupt cu toate precauțiunile. Mi-am dat seama că o victorie înainte de limită era imposibilă și în consecință m'am menajat cât am putut de mult, deoarece nu mai apărusem de mult pe ring și nu avusesem prilejul să-mi verific suflul și resursele fizice. Din fericire nu am ce să mă plâng din acest punct de vedere. A mers mai bine decât aș fi crezut. Este drept însă că, spre a face față situației a trebuit să temperez, din când în când pe Noben și cu câte o lovitură care îmi amintea imediat că am mâinile invalide.

Altfel pot să vă spun că fostul meu adversar nu este un boxeur de slabă clasă. Lovește năprasnic și acest lucru m'a determinat să fiu foarte prudent".

SPAKOW PLEACA ASTAZI LA SOFIA

După aceste declarații, Spakow ne-a făcut cunoscut că astăzi la ora 1 și 20 va părăsi Capitala îndreptându-se spre Sofia.

In Capitala vecinilor noștri, fostul campion al României urmează să stabilească data precisă la care va avea loc matchul său cu campionul de categorie grea al Jugoslaviei. In cazul când se va cădea de acord asupra datei de 18 Iunie, Spakow nu va mai reveni în țară.

Tot cu această ocazie, Spakow va căuta să tranșeze o veche propunere a forului de specialitate al vecinilor noștri care, încă de acum doi ani i-a cerut concursul în calitate de profesor și antrenor al boxeurilor bulgari.

Dacă aceste tratative vor fi duse la bun sfârșit, Moți Spakow se va stabili la Sofia și va încerca să cimenteze legăturile pugilistice dintre reprezentanții celor două țări vecine.

La Craiova

Cheo Morejon a învins prin k.o. tehnic pe TIȚA ION

Buna comportare a amatorilor timișoreni

Craiova, 4 Iunie

In grădina teatrului „Rio" s'a ținut Duminică, înainte de amiază, o reuniune pugilistă organizată de un comitet de iubitori de box din localitate și clubul sportiv C. F. R. din Timișoara.

Au luat parte la dispute profesioniști și amatori.

Intrucât la Craiova nu au mai fost de câțiva ani asemenea manifestări, un public foarte numeros a asistat la matchurile desfășurate.

Rezultatele întâlnirilor sunt următoarele:

Ion Ionescu (Timișoara) a dispus prin oprirea matchului, în prima repriză, pentru inferioritatea adversarului, de I. Craiu (Craiova).

A. Bercea (c. f. r. Timișoara) și Ionel Pol (Craiova) au făcut match nul, după ce ambii luptători au primit avertismente pentru țineri repetate.

Marin Burducea (c. f. r. Timișoara) a cedat la puncte lui Nicolae Dinulescu (Craiova).

Dinulescu promite a deveni un bun boxeur dacă va face antrenamentul trebuitor.

Gh. Lungu (Timișoara), a învins prin k. o., în repriza treia, pe I. Terpeziceanu (Craiova).

Gh. Lungu a luptat foarte frumos, dovedind o tehnică deplină, siguranță în mișcări și mult sânge rece. A arătat lucruri frumoase cari i-au adus repetate aplauze și simpatia publicului asistent.

A urmat o exibiție între Gh. Lungu (Timișoara) și D. Gheorghiu (Craiova). Acesta din urmă s'a dovedit mult inferior ca tehnică.

MATCH-UL VEDETA

Matchul vedetă al reuniunei urma să fie disputat în 10 reprize a 3 minute, de către Geo Morejon (Cuba) și Ion Tiță (Craiova).

Publicul aștepta cu multă nerăbdare acest match, care însă a desamăgit.

Inferioritatea lui Tiță față de masivul său adversar s'a dovedit încă din prima repriză.

In repriza doua, Tiță e plin de sânge și luptă fără elan, pentru ca la mijlocul reprizei a treia, arbitrul să declare pe Morejon învingător prin inferioritatea adversarului care are buza desprinsă și emoragie puternică.

Subliniem nevoia înființării unei asociațiuni unde boxeurii craioveni să se poată forma, căci, numai dorințele și sforțările izolate și fără rânduială ale unora nu sunt de-ajuns spre a se putea spune că avem boxeuri la Craiova

AVIAȚIE

Mâine, în cadrul serbărilor Restaurației, se dispută Marele Premiu al aviației de turism

Al doilea Mare Premiu al Aviației de Turism „Regele Carol II", se dispută mâine Miercuri, 7 Iunie, pentru a doua oară, în organizarea Federației Aeronautice Regale a României.

Cursă de viteză și ergularitate, de amploare ce întrece toate competițiunile de sport aviatic dela noi, ea a fost creiată în anul 1938 pentru a aduce prinosul de recunoștință al sburătorilor civili M. S. Regelui, cu prilejul serbărilor Restaurației. Dotată dela început cu mari premii ea a cunoscut un răsunător succes sportiv.

Competițiunea de anul acesta este cu premii mult sporite care ating suma totală de 280 mii lei.

Datorită acestui fapt și cadrului pe cari organizatorii i l-au asigurat numărul concurenților care urmează să ia plecarea în proba de mâine este cel mai mare înregistrat la vreo competițiune sportivă pentru avioane românești.

AVIATORII NOȘTRI CIVILI AU UN NOU PRILEJ SA SE RELEVE

Calitatea celor care aleargă în Marele Premiu al Aviației de Turism a fost verificată în nenumărate împrejurări.

Astfel d. căp. Abeles C. este unul din cei mai apreciați piloți și ca director de școală de pilotaj stimat și foarte iubit de elevi. D-sa sboară în cursa de mâine la bordul unui avion Messerschmidt. Anul trecut d. Abeles a câștigat „Cupa Av. Radu Beller" iar în Marele Premiu de Turism, a fost între primii trei clasați.

D. ing. Lindner Ed., este eroul concursului Micii Înțelegeri din toamna trecută, când s'a clasificat primul, rezervând în mod neașteptat țării noastre cinstea de a fi câștigătoarea cursei. D-sa face parte din cadrele Clubului Metropola, și în toate concursurile la care a luat parte s'a dovedit un redudabil concurent și un sportiv distins. In actuala cursă d-sa pilotează același Caudron Aiglon, care i-a adus victoria strălucită din toamna trecută.

Ing. Nicu Florescu, este cel mai periculos adversar sportiv în toate competițiunile aviatice. Anul trecut a câștigat Cupa Mircea Cantacuzino, și alte competițiuni. In afară de aceasta este primul câștigător al Marelui Premiu al Aviației de Turism. In cursa de mâine pilotează un Fleet F. 10, cu care speră să reediteze performanța de anul trecut. Alături de d-sa trebue să menționăm pe un alt as al curselor noastre sportive, colegul dela Aeroclubul Brașov, ing. Frim Al., care alături de domnii căp. Droc, și ing. Ion Lascu, reprezintă în mod strălucit Brașovul în cursă.

Sborul femenin, este demn reprezentat prin d-na Nadia Russo, concurenta română care s'a comportat în mod excelent în Circuitul Micii Înțelegeri și de d-na Virginia Dutescu, acrobată de marcă, dovedind calități minunate, azi este instructoare apreciată a Școalei Aeroclubului Prahova. D-sa pilotează un Klemm 35, iar d-na Nadia Russo avionul Bucker Jungmeister.

Semnalam deasemenea prezența în cursă a încă doi directori de școli civile de pilotaj, pe domnii: Al. Mustață, directorul școalei C. F. R. și comandor Gherasim, directorul școalei ARPA. Ambii sburători încercați vor stimula astfel zelul concurenților.

Una din cele mai populare figuri ale concursului este desigur d. ing. Ionel Cociașu, ale cărui performanțe i-au creiat o reputație de mare meșter al manșei. In concursul Micii Înțelegeri, cursa de consacrare internațională a aviației noastre civile, s'a clasificat al doilea, iar în primăvară a realizat cea mai frumoasă performanță în sborul de lungă cursă, realizând raidul București-Bombay și retur cu vechiul d-sale avion Milles Hawk, pe care-l va pilota și în curs de mâine.

Dacă mai socotim pe domnii ing. M. Marinescu Dănălache, av. Gh. Bals, neobosit sburător, Gh. Ursu, adj. Rădulescu C. Rădulescu, ing. Damian, toți încercați în diverse întreceri aviatice, interesul sportiv al competițiunei sporește într'un mod cu totul deosebit.

In cursa de mâine își vor primi consacrarea și o serie de tineri piloți care n'au mai luat până acum parte la un raid de asemenea dimensiuni, d-nii Subotin Ed. pe Klem 35, Enciulescu Bănică pe Klem 25, etc

După cum am mai anunțat, piloții vor lua sborul de pe aeroporturile Constanța, Craiova, Chișinău, Tg.-Mureș, Galați, Arad, Iași, Cernăuți, Brașov și Cluj, așa cum i-au destinat sorții.

Plecările de pe aeroporturile menționate se vor face mâine dimineață între orele 4 și 6, iar sosirea tuturor concurenților va trebui să se facă pe aeroportul Băneasa, până la ora 4 după amiază.

„Cupa Regele Carol II" a fost câștigată de echipajul Nr. 1 format de cpt. Marin Ghica - cpt. Radu Gh.

Concursul militar pentru a cincea ediție a Cupei „Regele Carol II", care s'a desfășurat Duminică, a fost câștigată de echipagiul Nr. 1 dela Școala de ofițeri de aviație, format de căp. Marin Ghica, pilot, și căp. Radu Gheorghe, observator.

Ieri dimineață Juriul cursei, compus din d-nii: General Giosanu, președinte, comandor Lintes, prof. ing. Dorin Pavel, comandor I. Stănculescu, ing. Păpurică membri și ing. Costescu, secretar, s'au întrunit la FARR, în ședința la care a asistat și d. Egon Nasta, secretarul general al FARR și au procedat la calcularea rezultatelor, stabilind următorul clasament:

1. Echipagiul Nr. 1 al Școalei de ofițeri de aviație, cu pilot Marin Ghica și observator căp. Radu Gheorghe, 98,81 puncte;

2. Echipagiul Nr. 5, al Centrului de Instrucție Aeronautică, cu pilot sublt. Popescu Lazăr și observator Lt. Strugalis M., 98,36 puncte;

3. Echipajul Nr. 4, al Flotilei I-a aviație, cu pilot lt. Danielescu V. și observator Avramov B., cu 96,45 puncte;

4. Echipagiul Nr. 7, al Flotilei III-a aviație, cu pilot lt. Popescu T. Ion și observator lt. Ioanițescu Gh., cu 95,26 puncte;

5. Echipagiul Nr. 12, al Școalei de trageri și bombardament, cu pilot sublt. Alexandrescu Șt. și observator Teodoru D., cu 94,86 puncte;

6. Echipagiul Nr. 8, al Flotilei de hidroaviație, cu pilot Chirilă D. și observator Teodoru D., cu 94,86 puncte.

7. Echipagiul Nr. 2, al Școalei de pilotaj, cu pilot căp. Oprișan Mihail și căp. Bondarie Andrei, cu 93,69 puncte.

REZULTATE BUNE SI O ORGANIZARE IMPECABILA

Dat fiind condițiunile dificile impuse de regulament, care cer diverse probe în cursul raidului, piloții noștri militari au obținut rezultate foarte bune, care le-au atras elogiile juriului. Incercarea anuală creiată din inalta inițiativă a M. S. Regelui, se dovedește o temeinică probă în care calitățile sburătorilor noștri militari au prilejul binevenit să se releve.

Trebue să subliniem impecabila organizare dată cursei de FARR, tenacitatea și energia părintească cu care d. general H. Giosanu, directorul cursei, a îndrumat și sfătuit pe concurenți. Tot timpul cât a durat cursa d-sa nu s'a mișcat dela postul de observație al aeroportului Băneasa, primind rapoarte din diversele puncte de trecere și dând dispoziții, dovedindu-se încăodată un neobosit și destoinic comandant

VOLLEY BASKET-BALL

Programul ultimei etape a campionatului regional

Aseară, comisia de programare a regiunii Bucegi a ţinut şedinţă în localul din str. Caragiale, şedinţă în cadrul căreia s'a programat a şaptea etapă a campionatului.

Iată programul :

VOLLEY FEMENIN CATEG. I-a

Bonaparte-Sp. Studenţesc, teren Velodrom, Sâmbătă 10 Iunie ora 16,30; arb. Gr. Avachian.

Bonaparte-Aurora, Duminică 11 Iunie, teren A.O.S ora 11; arb. Cezar Iosif.

Macaby-Caraiman, teren A. O. S., Duminică 11 Iunie ora 10; arbitru Cezar Iosif

CATEGORIA II-a

Seria I

Vif. Dacia-Aurora B., teren Velodrom ora 10; arb. Sotir Ion.

Radu Vodă-A.S.A. retras A. S. A.

Sp. Studenţesc-Inainte, Sâmbătă 10 Iunie, teren Sportul, ora 16,30; arbitru Dan Boteanu.

Vergu-Sportul, teren Sportul, Sâmbătă 10 Iunie ora 18,30; arb. Dan Boteanu.

Seria II-a

Venus-Mioriţa, teren C. F. R., Sâmbătă 10 Iunie ora 17,30; arb. Gaspar.

Delavrancea-M. Oficial, Duminică 11 Iunie, teren Sportul, ora 17; arb. Surmeian.

Bonaparte B.-E,F,A,, teren Velodrom, Sâmbătă 10 Iunie ora 17; arb. Sotir Ion.

VOLEY MASCULIN
Categoria I

C.F.R.-Sp. Studenţesc teren C. F. R., Sâmbătă 10 Iunie ora 18,30

O.C.B.-Aurora, teren A. O. S., Duminică 11 Iunie ora 10,30.

Telefoane-Macabi, teren C.F.R. Luni 12 Iunie ora 18,30, arbitru Marinescu.

V. S. C.-Bonaparte, teren Sportul, Sâmbătă 10 Iunie ora 18. arbitru Dudu Riegler.

REZERVE CATEGORIA I
Sâmbătă 10 Iunie

C.F.R.-Sp. Studenţesc teren C. F. R.., ora 17, arb. Mazilu.

O. C B.-Aurora, forfait ambele echipe.

Telefoane-Macaby forfait ambele echipe.

V. S. C.-Bonaparte, teren Sportul, ora 17,30; arb. Tury Virgil.

CATEGORIA II
Seria Ia

C.F.R.B.T.-Vergu, forfait Vergu

Duminică 11 Iunie

A.S.A.-Vif. Dacia, teren Sportul, ora 9,30; arb. Boteanu Dan.

Caraiman-Viitorul, teren C. F. R., ora 9; arbitru Tury Virgil.

Seria II

Rahova-Av. Sportiv teren Monitorul ora 10; arb. Gaspar.

E.F.A.-I.P.P. teren E.F.A ora 9 arbitru P. Prunescu.

Pebe-Energia, retras Energia.

R. Vodă - Luceafărul, eliminat Luceafărul

REZERVE CAT. II
Seria I

A. S. A.-V. Dacia forfait A.S.A.

Inainte- A.S. 13 teren Monitorul ora 9,30; arb. Gaşpar.

Caraiman - Viitorul retras Caraiman

Av. Sportiv-Vergu, forfait Vergu.

CATEGORIA III

Tirul-Delavrancea, teren Monitorul Oficial ora 10,30; arb. Boteanu.

Crai Nou-Mioriţa, teren E.F.A. ora 9; arb. Giacomata

Venus-M.Oficial, teren Monitor ora 8,30; arb. Surmeian.

Sp. Muncitoresc-Sp. Haret, retras Sp. Muncitoresc

REZERVE CAT. III
Seria I

Crai Nou-A.S.A. forfait A.S.A.

Delavrancea - Prahova, retras Prahova.

V. S. C.-Sp. Studenţesc. forfait V. S. C.

Tirul-R.-Vodă, forfait Radu-Vodă

BASKET CATEG. I
Duminică 11 Iunie

C.F.R.-Aurora, teren C. F. R., ora 11,30; arb. Cristescu.

Telefoane-V.S.C., teren C.F.R., ora 10,30; arb. Andronache.

Sportul-E. F. A., teren Sportul ora 17; arb. Cristescu.

A.C.T.-O.C.B., teren E.F.A ora 9; arbitru Prunescu Popică

Rezerve I-a

C.F.R.-Aurora, forfait Aurora.

Telefoane-V.S.C., forfait Telefoane.

Sportul-E.F.A., teren Sportul, ora 16.

A.C.T.-O.C.B. forfait O.C.B.

CATEGORIA II, SERIA I

I.P.P.-R. Vodă. teren Sportul, ora 11; arbitru Surmeian.

Prahova-Bonaparte, ter. Sportul ora 12,30; arbitru Cristescu.

Venus-Pebe, teren Pebe, ora 11; arbitru Tury Virgil.

Macaby-A.S.A., Sâmbătă 10 Iunie, teren A.O.S., ora 18,30; arb. Surmeian.

Seria II. Duminică 11 Iunie

Vif. Dacia-Av. Sportiv, teren C. F. R., ora 12,30; arb. Iatropol.

Energia-Juventus, teren Sportul, ora 8; arb. Avachian.

A.S. 13-Inainte, teren E.F.A. ora 10; arb. care va fi pe teren

REZERVE CAT. II
Sâmbătă 10 Iunie

Venus-A.S. 13, teren C.F.R. ora 19; arb. Tury Virgil.

Macaby-R. Vodă, forfait Macaby.

Luni 12 Iunie

A.S.A-Rahova teren Sportul, ora 17; arbitru Ghiţescu.

V. Dacia-Pebe forfai Pebe.

CATEGORIA III-a

Spiru Haret-V. Dacia forfait Dacia.

Delavrancea - V.S.C. forfait V. S. C.

Tirul - Sp. Studenţesc forfait Sportul.

Duminică 11 Iunie

Caraiman-C.F.R., teren C.F.R. ora 15; arb. Avachian.

N. R. Matchurile care n'au în dreptul lor ziua disputării se vor juca Duminică 11 Iunie.

ETAPA II-a

Basket femenin pentru cupa „Petre Angelescu"

Sâmbătă 10 Iunie

Caraiman-Bonaparte ter. Sportul, ora 19; arb. Riegler.

Duminică 11 Iunie

Sp. Studenţesc - Aurora, teren Sportul, ora 18; arb. Avachian.

Vif. Dacia-R. Vodă, amânat.

Sâmbătă 10 Iunie

Delavrancea-Vergu, ter. Sportul ora 18 ;arb. Poenaru Bordea.

Un comunicat al F.R.B.V-ului

F.R.B.V.-ul face cunoscut tuturor jucătorilor cari au format echipa reprezentativă a Bucureştiului în matchul cu Poznan şi cari n'au depus încă echipamentul în care au jucat, că trebue să depue acest echipament la d. Grozdea, secretarul F. R. B. V.-ului, în localul din str. Carageale nr. 13

Deoarece termenul fixat a expirat, jucătorii cari n'au depus acest echipament sunt în momentul de faţă suspendaţi, suspendare ce se va ridica în mod automat în momentul depunerii efectelor.

CICLISM

Azi, luând plecarea dela Vadul Crişului

Constantin Tudose

are cele mai mari şanse de-a câştiga simbolica alergare „Cursa Restauraţiei"

Ion Ţapu, Mormocea, Safanov, Niculici, Hrenciuc şi Nicolozzo sunt adversarii cei mai de temut ai lui Costea. Guzan - Ciorobea - Marinescu Stelian-Bulgaru şi Craighero formează un redutabil „quintet"

ASTAZI dela Vadul Crişului, exact din locul unde a aterizat M .S. Regele, se va da plecarea alergătorilor care s'au înscris pentru cea de-a treia ediţie a „Cursei Restauraţiei".

Ca şi în anii trecuţi, şi anul acesta s'au construit pe locul unde va fi startul, impunătoare arcuri de triumf, iar copiii şcolilor din împrejurimi, premilitari şi oficialităţile locale vor da ultimul salut băieţilor care aleargă în această cursă simbolică.

Deasemeni notabilităţile din Regiunea Bihor, ofiţerii superiori, preoţii, prefecţii, primarii şi o mulţime de săteni vor fi de faţă, când se va înmâna de comitetul satului Vadul Crişului, pergamentul şi ulciorul cu apă rece caravanei cicliste pentru a-l duce în Capitala Ţării, Suveranului.

INALŢII DEMNITARI ŞI POPULAŢIA DE PE PARCURS INCURAJEAZA ALERGAREA

Printre cei care au răspuns cu plăcere şi entuziasm, ocupându-se de această manifestaţiune, se cade citate următoarele nume de vază: d. rezident regal de Someş, Coriolan Tătaru, d. general Pap, rezident regal de Alba, d. Alexianu rezident regal de Bucegi, apoi o seamă de oficialităţi din oraşele prin care va trece caravana ciclistă.

Intreaga populaţie de pe parcurs, pentru care trecerea plutoanelor cicliste constituie o atracţie anuală de frumoasă amintire, aşteaptă nerăbdătoare clipa în care în capul satului sau oraşului îşi va face apariţia maşina oficială, cu steagul roşu, semn că cicliştii sunt pe undeva pe aproape şi că în curând vor apărea şi ei.

PARTICIPA CICLIŞTI DIN TOATA ŢARA

La această probă şi-au trimis adeziunile cicliști din toate centrele ţării.

IATA LISTA CELOR INSCRIŞI
Categoria I-a şi a II-a

1. Hrenciuc Dum., Venus,
2. Niculaie Ion Ţapu, Metr.,
3. Safanov Ştefan, Metr.,
4. Dobrin Niculaie, Metr.,
5. Niculici Dum., Metr.,
6. Nicoloso Vittoria, VCR.,
7. Tudose Constantin,
8. Sandi Gheorghe, VD.,
9. Teodorescu Cristache, V.D.,
10. Someşan Alex., VD.,
11. Cimpoeru Const., VD.,
12. Georgescu Costel, Leon,
13. Mazilu Nic., Leon,
14. Pustai Ion, Leon,
15. Mormocea Virgil, C. C. Br.,
16. Munteanu Zamfir, C. C. Br.,
17. Popârlan Alex., C. C. Br.,
18. Popârlan Tudor
19. Steinhardt M., ASPIM,
20. Grigoriu Const., ASPIM,
21. Iencek Emil, ASPIM,
22. Bartoş Anton, ASPIM,
23. Tudoroiu Iliem, ASPIM,
24. Radu Gheorghe, ASPIM,
25. Mihăilescu Gh., ASPIM.
26. Vintilescu Corneliu, ASPIM,
27. Ioniţă Victor, ASPIM.
28. Stâncuţ Marcek, Victoria,
29. Silvestru Ion, Ind.,
30. Ştefănescu N., cu Focşani,
31. Ionescu Costică, Focşani.
32. Verone Pierre, VCR.
33. Borş Ion, VD,
34. Schetz Victor,
35. Hapciuc Gheorghe.

Categoria 3-a

36. Marinescu Stelian, Leon,
37. Rădulescu Constantin, Leon,
38. Steinhardt Iosif, Leon,
39. Bulgaru Nicolaie, VD.,
40. Mihailă Ion, ACSA,
41. Atanasiu Nicolaie, ACSA,
42. Maier Petre, ACSA,
43. Dragomir Niculae, ASPIM,
44. Guşan Ion, ASPIM,
45. Ciorobea Alex., ASPIM,
46. Craighero Eug., ASPIM,
47. Dumitrache Ştefan, ASPIM,
48. Ştefănescu Niculaie, ASPIM,
49. Mateescu Const., ASPIM,
50. Lazăr Pavel, ASPIM,
51. Elefteriu Const., ASPIM,
52. Chira Niculaie VCR.,
53. Micu Ion, Focşani,
54. Banay Carol, VCR,
55. Niculescu Aurel A. Mar.,
56. Molnar Iuliu, Cluj
57. Ionescu Tudose, Ploeşti,
58. Valoczi Desideriu, AMEFA,
59. Enoaie Ion, Ploeşti.

SE POATE DA UN PRONOSTIC?

Constantin Tudose, *cel mai teribil alergător de anul acesta, deţine cea mai extraordinară formă din cariera sa. Comportarea lui în „Turul Serbiei" a fost cu adevărat fenomenală şi doar un nenoroc absurd i-a ratat una dintre cele mai mari victorii din cariera sa. El va fi favoritul cel mai de temut în această probă şi, desigur, că-şi va însuşi alergarea, dacă cumva zeiţa „Fortuna"' va avea bunăvoinţa de a-şi întinde mâinile asupra lui şi de a-l scuti de neajunsurile pe care le produc penele de cauciuc, accidentele şi diferitele stricăciuni de „maşină".*

FOŞTII ALIAŢI... VIITORI DUŞMANI

Un lucru nu trebuie uitat. Tudose, în „Turul Serbiei", a fost ajutat cât de cât de ceilalţi echipieri care formau lotul românesc. Aci povestea se schimbă, căci foştii aliaţi îi vor fi direct duşmani, prin însăşi natura alergării cât şi prin faptul că Tudose este anul acesta individual.

O MISIUNE FOARTE GREA

Costea va trebui să ducă „convorbiri diplomatice" cu foştii săi aliaţi pentru a îndupleca pe câţiva din ei să ţină parte, să facă o echipă separată, să se ajute reciproc, etc., etc. In cazul unei astfel de înţelegeri, Tudose nu va găsi aliaţi decât în clubul „Viforul Dacia" ale cărui culori sunt reprezentate de vechii lui camarazi Cristache Teodorescu şi Sandru Gheorghe.

COALIŢII CONTRA.. .COALIŢII

Celelalte grupări vor căuta să facă o politică de asociere pentru a-şi feri interesele vitale de „inamicul nr. 1" al ciclismului, de Constantin Tudose. Se vor forma desigur coaliţii, dar vor fi şi grupări care vor acţiona pe cont propriu.

METROPOLA ŞI C. C. BRAILA

Clubul bucureştean Metropola şi gruparea ciclistă din Brăila vor fuziona pe teren numai şi numai pentru a încurca socotelile lui Costea. Vechiul duşman al lui Tudose „vulpea bătrână cu colţii de aur", Ion Ţapu va conduce ostilităţile. Dacă va reuşi sau nu, rămâne de văzut. Totuşi Costea va trebui să fie câte se poate de atent la evadările şi încercuirile ce le va face Metropola et comp.

„A.S.P.I.M."-UL CEA MAI PUTERNICA FORMAŢIE

Secţia de ciclism a Fabricilor D. Mociorniţa, care este o valoroasă pepinieră de viitori aşi, şi-a înscris pentru această cursă simbolică 19 alergători. Iată de ce „A. S. P. I. M."-ul va fi cea mai puternică formaţiune asociată, având în lotul celor „19" elemente de valoare incontestabilă şi alergători consacraţi.

A. C. S. A. REAPARE

Desigur că nu este vorba de axa Roma-Berlin, ci de gruparea A. C. S. A., care a reapărut pe teren prin trimiterea a trei noi elemente din categoria 3-a: Mihăilă Ion, Atanasiu Niculae şi Maier Petre.

„LEONIDA" PREZINTA LA START DOUA „TRIPLETE"

Leonida, noua grupare bucureşteană care a cunoscut atâtea succese, dela înfiinţarea ei, va fi reprezentată la start prin două „triplete" de bună calitate, una din ele acţionând în plutonul categoriei I şi a II-a, iar alta la categoria III-a. Amândouă aceste „terţete" vor fi, desigur, la înălţimea misiunii lor, purtând cu demnitate culorile unuia din cluburile cele mai meritoase.

PLOEŞTI-FOCŞANI-CLUJ

Iată o nouă coaliţie de care trebuie să se sesizeze cei din cetatea lui Bucur.

Intr'adevăr, deşi „F.R.S.C."-ul a trimis invitaţii tuturor cluburilor din provincie, nimeni n'a răspuns mai cu entuziasm decât aceste trei localităţi, unde sămânţa de propagandă pentru acest sport a găsit pământul cel mai favorabil.

INAINTE DE DAREA PLECARII

Oradea Mare 5 (prin telefon de la trimisul nostru special). — **Participanţii la cea dea a treia ediţie a „Cupei Restauraţiei" au fost cantonaţi la Peştera Vadului, localitate situată la 5 km. distanţă de Oradea.**

Azi au mai sosit la locul cantonamentului ultimii cicliști cum şi mecanicul Traian care a pus materialul la punct.

S'au întâmplat încă şi unele lucruri neplăcute. Astfel, Grigoriu este suferind de friguri, Tudose căţărându-se prin ştejarii seculari de pe aci, s'a lovit la picior. Ţapu este rănit la mâna stângă şi Hapciuc la picior. Participarea acestuia din urmă nu era sigură.

Altfel, vremea este bună. Ieri a plouat aproape toată ziua, dar ploaia nu a lăsat urme. Probabil că mâine vremea va favoriza alergarea.

PUNEREA IN MIŞCARE A CARAVANEI

Mâine (N. R. astăzi), la ora 4 jumătate caravana „Cupei Restauraţiei" va părăsi localitatea Peştera Vadului, pentruca la ora 5 şi 45 să se oprească pe locul unde acum 9 ani a aterizat Primul Sportiv al ţării, M. S. Regele Carol II.

Aci se va oficia, cu începere dela ora 6, un serviciu religios în prezenţa d-lor : Victor Hodor, col. Georgescu, colonel Ludovic, Aurel Dragu, Victor Ilc, etc.

Slujba religioasă va fi oficiată de P. S. protopopul Bunea.

PLECAREA

Startul se va da la ora 7 precis de pe şoseaua naţională. Se vor alinia sub ordinele comisarului de plecare 31 alergători de cat. I-a şi a II-a şi 22 concurenţi din cat. III-a.

C. BURILEANU.

ULTIMA ORA

CUPA DAVIS

Germania și Jugoslavia finalistele zonei europene

Germania-Anglia 5-0
Jugoslavia-Belgia 3-2

GERMANIA — ANGLIA 5-0

Berlin, 5. — **Ultimele două matchuri pentru Cupa Davis dintre echipele Germaniei și Angliei, cari s'au disputat azi, au revenit gazdelor cari astfel au câștigat cu 5:0.**

Iată rezultatele:

Menzel b. Shayes 6:1, 6:1, 6:2

Metaxa b. Wilde 6:0, 6:2, 6:3

IUGOSLAVIA—BELGIA 3:2

Zagreb, 5. — **Ultimele două simpluri jucate azi pentru Cupa Davis, au dat următoarele rezultate:**

Lacroix b. Mitici 6:3, 6:2, 6:8, 6:2

Puncec b. Geelhand 6:3, 8:6, 6:3

In urma acestor rezultate, Iugoslavia a învins Belgia cu 3-2, calificându-se pentru finala zonei europene a Cupei Davis, pe care o va disputa în compania Germaniei, la Zagreb.

Cupa Regina Marioara

Jugoslavia-Italia 4-1

Belgrad, 5. — Ultimele două simpluri jucate în cadrul matchului de tenis pentru Cupa Regina Marioara, au revenit ambele jucătoarelor iugoslave, astfel că Iugoslavia a învins Italia cu 4:1.

Rezultatele:

Kovac b. Tonolli 6:2, 6:3

Florian b. San Doninno 6:3, 8:6

Viitoarea adversară a Iugoslaviei va fi Ungaria.

D. Luchide va pleca la Budapesta

După cum am anunțat, d. Octav Luchide, directorul tehnic al F.R.F.A., va pleca la Budapesta, unde va lua parte la ședința comitetului C.E.C., a cărei ordine de zi am publicat-o la timp.

Cu această ocazie, d. Luchide va asista și la matchul Ungaria-Italia.

Nouii campioni de tennis ai Poloniei

Varșovia, 5. — Terminându-se campionatele naționale de tennis dela Poznan, federația poloneză de specialitate a declarat pe anul 1939 campion la domni: pe Tlocinszky și campioana la doamne pe Jedrzejovska.

Imediat după jocul cu Victoria

Universitarul Mihăilescu a primit o ofertă dela un club bucureștean

Suntem informați că un emisar al unei grupări bucureștene, a făcut — imediat după terminarea matchului Victoria-Sp. Studențesc — o ofertă jucătorului universitar Mihăilescu.

Acesta însă, nu a acceptat deoarece pe de o parte are contract în curs cu Sp. Studențesc, iar pe de alta universitarii au rămas în divizia A.

Deasemenea, același emisar a încercat să achiziționeze pe cei mai buni jucători ai Unirei Tricolor, dar acțiunea lui a eșuat, fiind surprins.

Cursa motociclistă dela Kattovice

Kattovice, 5. — Ieri s'a disputat aci concursul internațional de motociclete „dirt track" la Wielki Hajduki. Echipa germană a fost reținută la graniță și nu a participat.

Dela acest concurs au absentat și ungurii.

Primele locuri au fost ocupate de concurenții danezi și anume :

1. Hansen cu 21,8 secunde,
2. Alfin Matson cu 22,8 sec.

Au asistat 25.000 de spectatori.

Echipa Germaniei pentru matchurile cu Norvegia și Danemarca

Berlin, 5.—In vederea matchurilor de football pe cari echipa germană le va susține contra Norvegiei și Danemarcei, federația de specialitate a întocmit următoarea echipă națională:

Raftl (Viena)—Janes (Duesseldorf), Schmaus (Viena) — Kupfer (Schweinfurt), Goldbrunner (Schalke), Kitzinger (Duisburg)—Biallas (Duisburg), Hahnemann (Viena), Conen (Stuttgart), Gauchel (Koblenz) și Artl (Friesa).

Turneul internațional de tennis dela Breslau a luat sfârșit

Breslau, 5. — **Finalele turneului de tennis, — care s'a disputat în localitate — au dat următoarele rezultate :**

Simplu domni : **Glacz b. Stingl 7 : 5, 4 : 6, 6 : 4.**

Dublu domni : **Macskassy, Frigyes b. Malecek, Hyks 7:5, 6 : 1, 6 : ?**

Simplu doamne : **Wheeler b. Rosenow 6 : 4, 6 : 4.**

Dublu Doamne : **Wheeler-Kaeppel b. Nochvilova-Kraus 6 : 3, 6 : 1.**

Dublu mixt : **Wheeler-Kusche b. Krauss, Szavoszt 6 : 3, 2 : 6, 6 : 2.**

Polonia și Elveția au terminat la egalitate: 1-1 (1-0)

Varșovia, 5. — In prezența a 22.000 de spectatori s'a disputat eri aci matchul internațional de football între echipele reprezentative ale Poloniei și Elveției.

Ambele echipe au marcat câte un punct, după ce la pauză Polonia conducea cu 1:0.

Pentru Polonia a înscris Piontek, iar pentru elvețieni Amado.

Budapesta a terminat la egalitate cu Lodz 11-11 (7-5)

Varșovia, 5. — La Lodz a avut loc eri matchul internațional de handball între echipele reprezentative ale orașelor Budapesta și Lodz.

Lupta s'a terminat la egalitate, fiecare înscrlind câte 11 puncte, după ce la pauză Budapesta conducea cu 7 : 5.

Bartunek pleacă...

Din Ploești suntem informați că Bartunek a fost chemat la Praga și că cehul vrea să plece chiar în cursul acestei luni.

Tricolor C.F.P.V. nu-i va face dificultăți dacă va primi costul deslegării.

D. prim ministru Armand Călinescu și gen. Gabriel Marinescu, președinți de onoare ai clubului Universitatea

Conducerea clubului sportiv „Universitatea" din Cluj a trimis următoarele telegrame d-lor prim-ministru Armand Călinescu și general Gabriel Marinescu.

*

D-lui prim-ministru Armand Călinescu București

Excelență,

Societatea sportivă studențească „Universitatea" din Cluj, întrunită în ședința extraodinară din 2 Iunie, v'a proclamat prin aclamații unanime și entuziaste președinte de onoare, calitate pe care vă roagă să binevoiți a o primi. Prezența Excelenței Voastre în fruntea celei mai vechi și românești Societăți sportive este chezășia cea mai puternică de înfăptuire a idealului pentru care militează.

Sănătate !

D-lui general Gabriel Marinescu București

Societatea sportivă studențească „Universitatea" din Cluj, întrunită în ședința extraordinară din 2 Iunie, v'a proclamat prin aclamații unanime președinte de onoare. Realizările ce s'au înfăptuit pentru sportul românesc de când patronați F.R.F.A.ne îndrituesc să sperăm o înviorare a acestei societăți care se mândrește de a vă avea în fruntea ei.

Sănătate !

Ambele telegrame sunt semnate de excelența sa d. rezident regal dr. Coriolan Tătaru.

BOGDAN pleacă la sfârșitul lunii în Franța sau Belgia

Aseară, Bogdan și-a făcut apariția la F.R.F.A. și din nou pentru proectul lui : plecarea în Franța sau Belgia.

A explicat aseară că nu mai are nici o legătură cu gruparea Rapid deoarece i-a expirat contractul și a introdus două cereri : una pentru obținerea extrădării, alta prin care cere să se constate oficial că nu mai face parte din gruparea Rapid.

Dacă obține extrădarea, Bogdan va apuca iar drumul străinătății la sfârșitul acestei luni, mai precis după ce Rapid își va termina seria jocurilor din Cupa României.

C. A. M. T. are un nou președinte : d. N. Fărcășanu

Intr'o adunare generală specială, gruparea C.A.M.T. și-a ales un nou președinte în persoana d-lui av. N. Fărcășanu.

Suedia a învins Danemarca la tennis cu 4-1

Stockholm, 5. — Ultima zi a matchului de tennis dintre Suedia și Danemarca, pentru Cupa Țărilor de Nord, s'a terminat, Suedia învingând Danemarca cu 4 : 1.

Rezultatele :

Schroeder b. Pologman 6 : 1, 6 : 2, 6 : 3.

Rohlsson b. Velschow Rasmussen 6 : 1, 6 : 2, 8 : 10, 6 : 3.

Ungaria, Olanda și Polonia vor fi adversarii Angliei în 1940?

„Nemzeti Sport" publică o știre a corespondentului său din Londra, care spune că d. Rous, secretarul general al federație engleze, i-ar fi declarat că echipa Angliei va întreprinde un nou turneu pe continent, în luna Mai a anului viitor.

Până în prezent numai federația olandeză a trimis invitație la Londra, și după toate probabilitățile această invitație va fi acceptată.

D. Rous a mai arătat că expediția engleză a fost plăcut impresionată de primirea ce i s'a făcut la Budapesta și dacă forul ungar îl va invita, vor juca la anul și împotriva Ungariei.

N. R. : Desigur că MLSz nu va scăpa această ocazie și va invita echipa Angliei la Budapesta și în acest caz două matchuri ale britanicilor pe continent sunt asigurate. Al treilea match se va disputa mai mult ca sigur la Varșovia, contra Poloniei

Sosirea M. S. Regelui la hipodrom

D. general Gabriel Marinescu, în asistență

O sărbătoare hipică: Derbyul Român de Duminică

Aspect de veritabil derby englezesc

Editura Societății Anonime „Universul", București, Str. Brezoianu Nr. 23—25 — România

BIBLIOTECA CENTRALA „ASOCIAȚIUNII" SIBIU

Taxa poștală plătită în numerar conform aprobării dir. generale p. t. t. nr. 24.464/939

2 LEI

UNIVERSUL SPORT

12 PAGINI

155-1939

Redacția și Administrația: Palatul „UNIVERSUL", str. Brezoianu 23—25. Telefon: Centrala: 3.30.10; Redacția 4.21.81 Redactor responsabil EUGEN DUMITRESCU

Proprietar: „Universul" S. A. Adm.-delegat STELIAN POPESCU Inscris sub No. 167, Trib. Ilfov

Nr. 155. — Anul II — BUCUREȘTI. — Joi 8 Iunie 1939

ABONAMENTE: Pentru grupări sportive 1000 lei anual

1 an LEI 500
6 luni LEI 270
3 luni LEI 150

Atenţiune, grupări!

Racoleurii au intrat in funcţie!

Un emisar băimărean în vizită la Ploeşti

Odată campionatul terminat şi începută perioada de demisii şi transferări, racoleurii au intrat în scenă.

Una din ţintele lor este echipa Tricolor C.F.P.V.

Intr'adevăr, după ce săptămâna trecută jucătorii ploeşteni au primit oferte din partea unui antrenor bucureştean, acum două zile au fost vizitaţi de Jenny, antrenorul lui F. C. Carpaţi. Ce-a făcut însă, nu se ştie. E cert că a tratat cu unii jucători, dar nu se cunoaşte rezultatul acestor tratative.

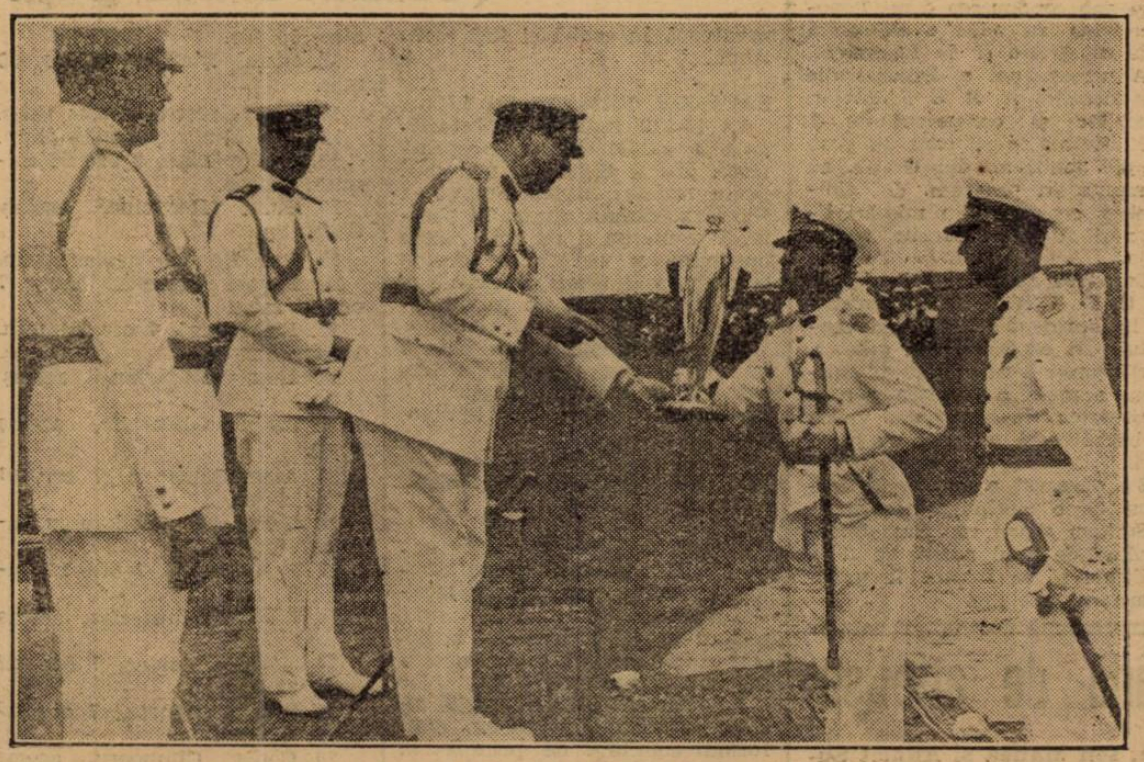

M. S. Regele Carol II, înmânează cupa învingătorilor concursului aviatic

Numai la demarajul final şi cu un avans minim

C. TUDOSE a învins pe un NICOLOZZO extraordinar

câştigând prima etapă a „CUPEI RESTAURAŢIEI"

Pe tot parcursul, la Cluj, Turda, etc. concurenţilor li s'au făcut primiri entuziasmante

Turda, 6 Iunie

Solemnitatea dela Vadul Crişului s'a ţinut pe locul unde cu 9 ani înainte, M. S. Regele Carol II a aterizat pe pământul ţării ale cărei cârme Il aşteptau cu nerăbdare.

La această solemnitate care a premers startului în cea de a treia alergare ciclistă pentru „Cupa Restauraţiei" au asistat, d-nii: g-ral Bălănescu, col. Georgescu, lt.-col. Ignat, Victor Bodor, secretarul general al ţinutului, precum şi toate şcolile primare şi secundare de prin împrejurimi, numeroase stoluri de străjeri şi străjerite, reprezentanţii legiunilor de jandarmi, premilitari, ostaşi, etc.

Deasemenea au fost de faţă toţi intelectualii de prin împrejurimi şi aproape întreaga presă din Oradia Mare în frunte cu d. Isaiu, şeful de presă al ţinutului.

Slujba religioasă a fost oficiată de P. S. Protopop Alexandru Drimba, înconjurat de un sobor de trei preoţi.

PLECAREA

Plecarea în cea de a treia alergare pentru „Cupa Restauraţiei" s'a dat din şoseaua naţională, d. Victor Bodor îndeplinind funcţia de starter.

Alergarea începe în alură rapidă, însă plutonul nu întârzie să se destrame. Cei din frunte pedalează serios şi kilometrajul maşinei indică 45 km. pe oră.

Nicolozzo şi Tudose sunt cei doi oameni cari imprimă alergării un train drăcesc.

DEALUL CRAIULUI

Prima coastă a parcursului situată la 20 km. de plecare este atinsă după 30 minute. Tudose şi Nicolozzo trec primii în vârful Dealului Craiului, urmaţi de aproape de Safanov, Sandru, Mormocea, Cornelu Vintilescu, T. Popârlan, T. Ionescu, Cristache Tecdorescu, Feordeanu, etc.

Pe povârnişuri, Nicolozzo, Feordeanu şi Mormocea sunt formidabili; aleargă cu aproape 80 km. pe oră.

Pe şes Tudose îşi reia funcţia de leader talonat fiind de Popârlan. La Isvorul Crişului, Mormocea sparge şi pierde contactul cu primul pluton.

URCUŞUL ESTE GREU

După câţiva kilometri dealul Piatra Craiului se aşterne în

CONST. TUDOSE

faţa concurenţilor. Serpentinele sunt destul de uşor acoperite de fruntaşi dar codaşii o duc greu. Nicolozzo şi Tudose conduc urmaţi de Safanov care se comportă minunat.

Urcuşul a luat sfârşit şi fuga spre fundul văii începe. Ei îi cade victimă Vintilescu care, rămăit destul de serios, este trimis în îngrijirea spitalului.

Urmează mai mulţi kilometri de plat odihnitor şi apoi al treilea urcuş.

DEALUL FELEACULUI

Tudose, Nicolozzo şi Safanov sunt şi de rândul acesta conducătorii cătărării. De altfel, înainte de vârful dealului Niculici şi Ţapu pierd contactul şi primii trei rămân stăpâni pe situaţie.

Tudose trece primul la Cluj, urmat ca o umbră de Nicolozzo şi Safanov. Alergătorii se ali-

(Continuare în pagina 2-a)

Participarea echipelor din Praga în Cupa EUROPEI CENTRALE

va fi tranşată în mod definitiv în şedinţa comitetului de astăzi dela BUDAPESTA

Aseară la ora 8.30, d. Octav Luchide — directorul tehnic F.R.F.A. — a părăsit Capitala îndreptându-se spre Budapesta.

Cum se ştie, capitala Ungariei va găzdui astăzi după amiază — începând dela ora 4 — şedinţa comitetului cupei Europei Centrale, a cărei ordine de zi este următoarea:

1. Stabilirea condiţiunilor financiare de clearing.
2. Desemnarea arbitrilor din primul tur (18—25 Iunie).
3. Eventuale.

PARTICIPAREA ECHIPELOR DIN PRAGA

Am scris că unicul punct neclar din competiţie este participarea echipelor din Praga şi aceasta din cauza relaţiilor sportive ungaro-cehe, care n'au fost reluate.

Problema aceasta se va discuta astăzi la Budapesta, la punctul „eventuale" şi se va şti în mod definitiv dacă Slavia şi Sparta vor participa sau nu.

In legătură cu aceasta, iată ce scrie „Reichsportblatt":

„La 17 Iunie va începe cupa Europei Centrale. Führerul sportului german a aprobat ca Bohemia-Moravia să fie reprezentată de Sparta şi Slavia.

„Protectoratul german a dat autonomie absolută Bohemia-Moraviei şi această autonomie se extinde şi asupra footballului".

„Premiul naţional pentru sport" al U.F.S.R.-ului a fost decernat lui LUCIAN POPESCU

Sportivii distinşi cu „Medalia pentru merite sportive excepţionale"

In ultima sa şedinţă, U.F.S.R. a decernat „Premiul naţional pentru sport" şi a acordat „Medalia de onoare pentru merite sportive excepţionale".

Iată lista sportivilor distinşi:

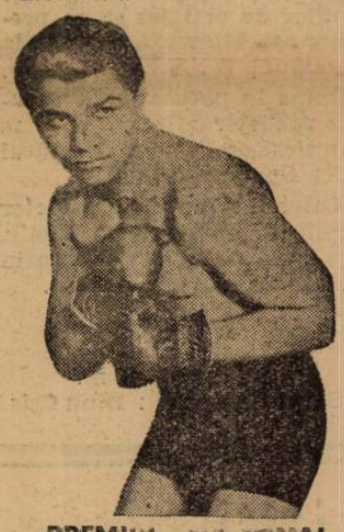

„PREMIUL NAŢIONAL PENTRU SPORT" AL U. F. S. R.-ULUI

LUCIAN POPESCU, campionul Europei de box, fost de două ori campion european.

MEDALIA PENTRU MERITE SPORTIVE EXCEPŢIONALE

MEDALIA DE ARGINT

MAIOR KIRCULESCU P., şeful echipei naţionale de călărie.

MEDALIA DE BRONZ

Atletism: CAROL EILHARDT, Iuliu DEJENARIU, Emil Maesciuc, Francisc Nemes, Crum Ionescu, Ştefan Ciaclani.

Box: Romulus Indru, Petre Pop.

Călărie: Căp. Felix Tzopescu, căp. Constantin Zahei, căp. Epure, căp. Toma Tudoran, locot. A. Purcherea.

Ski: Ion Coja, Kurt Binder.

Tennis: D-ra Magda Berescu, Constantin Tănăsescu.

Toate persoanele menţionate mai sus sunt invitate a fi prezente pe stadionul A.N.E.F. în ziua de 8 Iunie, ora 15.30, pentru a lua parte la defilare şi a li se înmâna distincţiunile.

Anul acesta

„Ziua Sporturilor" se va desfăşura într'un cadru de deosebită grandoare

Repetiţia generală de ieri dela A. N. E. F.

Eri a avut loc ultima repetiţie a „Zilei Sporturilor" care va ocupa întreaga după-amiaza a lui 8 Iunie.

La repetiţie au asistat d-nii: g-ral Gabriel Marinescu, marele animator al sportului românesc, toţi d-nii preşedinţi de federaţie şi în general figurile cele mai reprezentative ale sportului românesc şi bucureştean.

De fapt repetiţia generală de ieri a fost un spectacol adevărat căci ordinea şi disciplina care au domnit au transformat o simplă repetiţie într'o manifestaţiie de sine-stătătoare.

De altfel prezenţa d-lui General Gabriel Marinescu, ministrul subsecretar de stat şi preşedinte al F. R. F. A.-ei, o prezenţă autoritară şi impunătoare, a impus numeroşilor sportivi de pe arenă şi i-a făcut să adopte o ţinută demnă şi serioasă.

S'a văzut ieri cum massa sportivilor români a început să aibă o fericită disciplină interioară şi că ei sunt conştienţi de rolul care-l joacă în educarea tineretului patriei.

Stă în acest fapt o emulaţie roditoare: sportivii români vor să egaleze în fast şi comportare, marea serbare din dimineaţa zilei de Joi..

Este cum nu se poate mai îmbucurător faptul că e foarte probabil ca „Ziua Sporturilor" de anul acesta va întrece cu totul zilele similare din anii trecuţi.

Repetiţia de ieri a avut drept deschidere o repriză interesantă: producţia de gimnastică ritmică a studentelor A. N. E. F. care sub conducerea d-rei Popovici-Lupa au adus o deosebită notă de graţie şi de frumuseţe.

A urmat apoi o demonstraţie a studenţilor A. N. E. F. dirijaţi autoritar şi competent de d. prof. Roşală, după care un grup de 800 jandarmi din Oradia au executat un program de gimnastică compusă din mişcări libere şi au jucat dansuri naţionale.

Defilarea sportivilor în frunte cu U. F. S. R. şi apoi federaţiile în ordine alfabetică au constituit alt capitol. După aceasta, participanţii s'au adunat în mijlocul arenei şi urarea pentru Majestatea Sa a răsunat vioaie şi bărbătească din mii de piepturi.

S'a observat o organizare impecabilă, o disciplină asemeni.

Suntem siguri că „Ziua Sporturilor" de anul acesta va fi la înălţime şi va întrece în grandoare pe celelalte.

Dela Federaţia Română de atletism

Se pune în vedere grupărilor atletice, precum şi oficialilor de mai jos să se prezinte azi, Miercuri, 7 Iunie, la Stadionul A.N.E.F. cra 17.15, tribuna în potcoavă, în vederea probelor atletice, care se vor alerga a doua zi în cadrul Zilei Sporturilor.

Oficiali: **Ion Baicu, Victor Braida, Alexandru König, Ion Petrescu, Constantin Leoveanu. Eugen Stoian.**

ATLEŢI

Cursa pe 1500 m.

Stadiul Român: **Dinu Cristea, Ion Manea şi Ahmet Suliman.**

Viforul Dacia: **Constantin Radu Ioniţă.**

Victoria: **Twardowski şi Teodoriu.**

Venus: **Teodosiu.**

80 m. fete

Viforul Dacia: **Sulia Sebeş, Marta Ebert, Delea Bârlea, Coca Trandafirescu şi Sica Dimitriu.**

Venus: **Rigler, Moaca, Venus Ungureanu.**

Stafeta 800×400×200+100 m. juniori

Viforul Dacia, **trei echipe: Tâlmaciu, Sucitu, Neagu, Ghimben, Renţea, Garay, Steloriaa, Şerbacov, Iost, Mihăilescu, Ştefănescu, Teodorescu, Figel, Stăncescu, Haricliade.**

Venus: **Trei echipe: Ludu, Munteanu, Niţă, Romulus Marinescu, Cristea, Hidişeanu, Cunescu I şi II, Ionescu, Paior, etc.**

Victoria şi C.F.R. cu câte o echipă: juniorii care au fost selecţionaţi de comitet.

Orice lipsă va fi sancţionată prin scoaterea atletului din concursul de a doua zi şi chiar a probelor atletice din cadrul serbării.

Comitetul F.R.A.

Citiţi şi răspândiţi Universul - Sport

CICLISM

CONSTANTIN TUDOSE a câştigat la demaraj

prima etapă a competiţiunei pentru „Cupa Restauraţiei"

Nicolozzo a fost cel mai bun om al alergării şi a realizat cea mai bună performanţă din carieră. Safanov s'a comportat deasemenea bine

(Urmare din pag. 1-a)

mentează în grabă şi fuga continuă.

SAFANOV RĂMÂNE ÎN URMĂ

La 46 km. înainte de ţinta finală a etapei, Nicolozzo sprintează des şi Safanov nu mai poate rezista. Astfel, Tudose şi Nicolozzo rămân singuri în frunte. Vor merge şi de aci încolo împreună şi victoria se decide la demarajul final pe care Tudose îl câştigă cu un minim avantaj.

Safanov soseşte al treilea la 3 minute 50 sec. urmat la intervale variabile de Ţapu, Niculici, Mormocea, Hapciuc, Cristea, Feordeanu, etc.

PRIMIRI TRIUMFALE PESTE TOT

Pe întregul parcurs, concurenţii au fost întâmpinaţi de străjeri şi şcolile primare ale localităţilor respective. Toţi copiii purtau steguleţe tricolore şi însoţeau pe alergători cu notele imnului străjeresc.

La Cluj şi Turda primirile au întrecut toate aşteptările. S'au format comitete de primire şi participanţii au fost întâmpinaţi de notabilităţile oraşelor respective în frunte cu rezidentul regal al ţinutului, d. g-ral Dănilă Pap şi d-nii: prefect Emil Rădulescu, primar Iuliu Cluciu, prefect Pop, chestor Constantin Cotigel, inspectorul siguranţei Păuşanu, maior Dumitrescu, comandantul legiunei de jandarmi şi celelalte notabilităţi.

Un comitet de doamne dela Crucea Roşie, în frunte cu d-na Ghenţiu, a asigurat o alimentare îmbelşugată la Turda. In puţine cuvinte, alergarea s'a bucurat de un larg sprijin din partea tuturor celor indicaţi să colaboreze la reuşita ei.

ABANDONAŢII

Cu trenul de ora 8 seara au părăsit Turda cu destinaţia Bucureşti, alergătorii: Tira, Stăncuţ, Atanasiu, Tudorciu, Niculescu, Mateescu, Verone şi Vintilescu cari au abandonat întrecerea.

Clasamentul cat. I-a şi II-a

1. Const. Tudose, 6 ore, 16 min. 36 sec.
2. Vittorio Nicoloso, acelaş timp.
3. St. Savanov, 6 ore, 20 min. 16 sec.
4. Niculaie Ion Ţapu, 6 ore, 21 min. 53 sec.
5. Dum. Niculici, acelaş timp.
6. Virgil Mormocea, 6 ore, 24 min. 02 sec.
7. Gh. Hapciuc, acelaş timp
8. Ion Cristea, acelaş timp.
9. Bucur Feordeanu, 6 ore, 36 min. 30 sec.
10. Dinu Ştefan, 6 ore, 50 min.
11. Ion Silvestru, acelaş timp.
12. Gh. Sandru, acelaş timp.
13. T. Popârlan, 6 ore 56 minute, 02 sec.
14. Dum. Hrenciuc, acelaş timp.
15. Nic. Dobrin, acelaş timp.
16. Tudose Ionescu (Pl.) 7 ore 22 sec.
17. Ion Pustai, 7 ore, 01 min. 15 sec.
18. Alex. Popârlan, acelaş timp.
19. Radu Gheorghe, acelaş timp.
20. Alex. Someşan, 7 ore, 01 min. 52 sec.
21. Cristache Teodorescu, acelaş timp.
22. Emil Iencek, 7 ore, 14 minute 52 sec.
23. Zamfir Munteanu, acelaş timp.
24. Anton Bartoş, 7 ore, 22 min. 33 sec.
25. Victor Schetz, 7 ore, 32 min., 35 sec.
26. Const. Cimpoeru, acelaş timp.
27. Victor Ioniţă, 7 ore 44 minute.

Clasamentul cat. III-a

1. Const. Ciorobea, 6 ore, 57 min. 02 sec.
2. Niculaie Dragomir, acelaş timp.
3. Tudose Ionescu, 7 ore, 00 min. 22 sec.
4. Iuliu Molnar, 7 ore, 01 minute, 30 sec.
5. Const. Rădulescu, 7 ore, 01 min., 52 sec.
6. Eugeniu Craighero, acelaş timp.
7. Ion Guzan, 7 ore, 14 min., 52 sec.
8. Stelian Marinescu, acelaş timp.
9. St. Dumitrescu, acelaşi timp.
10. C. Elefterie, 7 ore, 20 min. 16 sec.
11. Valoczi Desideriu, 7 ore, 27 min. 42 sec.
12. Nic. Bulgaru, 7 ore, 32 minute, 35 sec.
13. Carol Banay, 7 ore, 32 min., 35 sec.
14. Lazăr Pavel, 7 ore, 44 minute, 00 sec.
15. I. Enoaie, acelaş timp.
16. I. Steinhardt, 7 ore, 56 min. 00 sec.
17. Micu Ion, Focşani, acelaş timp.

CLASAMENTUL GENERAL

1. Const. Tudose, 6 ore, 16 min., 36 sec.
2. Vit. Nicoloso, acelaş timp.
3. St. Savanov, 6 ore, 20 minute, 16 sec.
4. N. Ion Ţapu, 6 ore, 21 minute, 53 sec.
5. Dum. Niculici, acelaş timp.
6. Virgil Mormocea, 6 ore, 24 min. 02 sec.
7. Gh. Hapciuc, acelaş timp.
8. Ion Cristea acelaş timp.
9. Bucur Feordeanu, 6 ore, 36 min. 30 sec.
10. St. Dinu, 6 ore, 50 min., 00 sec.
11. Ion Silvestru, acelaş timp.
12. Gh. Şandru, acelaş timp.
13. T. Popârlan, 6 ore, 56 m., 02 sec.
14. Const. Ciorobea, acelaş timp.
15. Dumitru Hrenciuc, acelaş timp.
16. Nic. Dragomir, acelaş timp.
17. Nic. Dobrin, acelaş timp.
18. Tudose Ionescu, 7 ore, 00 min. 22 sec.
19. Ion Pustai, 7 ore, 01 min. 15 sec.
20. Alex. Popârlan, acelş timp
21. Gh. Radu, 7 ore, 01 min., 30 sec.
22. I. Molnar, acelaş timp.
23. Const. Rădulescu, 7 ore 01 min. 52 sec.
24. Eug. Craighero, acelaş timp.
25. Al. Someşan, acelaş timp.
26. Chr. Teodorescu, acelaş timp.
27. Emil Iencek, 7 ore, 14 m., 52 sec.
28. Ion Gurgan, acelaş timp.
29. St. Marinescu, acelaş timp
30. Ştefan Dumitrescu ,acelaş timp.
31. Zamfir Munteanu, acelaş timp.
32. C. Elefteriu, 7 ore, 20 m. 16 sec.
33. Anton Bartos, 7 ore, 22 min., 33 sec.
34. C. Grigoriu, 7 ore, 27 min. 42 sec.
35. Val. Desideriu, 7 ore, 32 min. 35 sec.
36. Nic. Bulgaru, acelaş timp.
37. Victor Schetz, acelaş timp.
38. Const. Cimpoeru, acelaş timp.
39. Carol Banay, acelaş timp.
40. Victor Ioniţă, 7 ore, 44 m. 00 sec.
41. Lazăr Pavel, acelaş timp.
42. Enoaie Ion, acelaş timp.
43. I. Steinhardt, 7 ore, 56 m. 00 sec.
44. Ion Micu, acelaş timp.

A DOUA ETAPA

A doua etapă a competiţiunei se va alerga astăzi pe distanţa Turda-Braşov.

Plecarea din Turda se va da la ora 6 dimineaţa.

SPECTACOLE

Teatre

MUNCA ŞI VOE BUNA: Roata 'n patru colţuri.

GRADINA „IZBANDA" (Calea Văcăreşti): Izbânda 1939.

TEATRUL VESEL (Grădina Marconi, calea Griviţei): „Ţi-a făcut cu ochiul".

COMOEDIA: Nu există surprize.

CIRCUL BUSCH (lângă arena Venus): Zilnic la ora 3 şi 9 seara.

Cinematografe

ARO: Maria Chapdelaine şi jurnal Fox.

SCALA: N'am să te uit niciodată şi jurnal Paramount.

CAPITOL: (grădină şi sală): Cavalcada destinului, jurnal Metro şi jurnal O.N.C. cu defilarea 9—10 Mai.

CARLTON: „Nebuniile vacanţei" cu Ginger Rogers şi Douglas Fairbanks jr., Jurnal Fox.

A. R. P. A.: Olimpiada, operă completă, seria I-a, II-a.

SAVOY: Ramuntcho şi Scandal fără motiv.

FEMINA: Poltava şi jurnal Fox.

REGAL: Pentru patrie şi jurnal Paramount.

TRIANON: Se lasă noaptea şi jurnal Paramount.

PALAS BULEVARD: Legiunea de onoare şi Nich Gentlemen detectiv.

SELECT: „Dineu la Raitz" cu Annabella şi Paul Lukos, jurnal Fox.

ROXY: Femeia care primeşte palme.

ELYSEE: Continuarea succesului dela Trianon: „Intre glorie şi dragoste cu Robert Taylor, jurnal Paramount.

FORUM (sala şi grădina): Viaţa furată şi Miss Catastrofa.

OMNIA: Vreau să mă mărit şi Diavolii aerului.

RIALTO: 5 prieteni şi In vâltoarea valsului.

BIZANTIN: Călăreţii veseli şi Spaima Indienilor.

NISSA: Flăcări la orizont şi Uliţa durerii.

AMERICAN (sală şi grădină): Eroul dela Marna şi Vagabonzii.

BARCELONA: Stan şi Bran alpinişti şi Trei camarazi.

COTROCENI: Trei fetiţe dulci şi Păcate în Paradis.

CARMEN: Submarinul D I şi Dragoste cu năbădăi.

DACIA (sală şi grădină): Furtună în Asia şi Brigada Morţii.

DIANA: Robinson Crusoe şi Alaska

AIDA: Zaza şi Suzana.

DICHIU: Tura, zeiţa junglei, Shirlei Temple în Domnişoara Vedetă şi Jurnal O. N. T.

EDISON (sală şi grădină): Dubla existenţă a D-rului Clitterhouse, Tamara şi Trupa Titi Mihăilescu.

FRANCLIN: Te 'nvăţ eu minte şi Iluzia cea mare.

FLORIDA (sala şi grădina): Bestia umană şi Alasca.

GRAND: Furtună în Maroc şi Serenada.

ILEANA (sala şi grădina): Valsul nemuritor şi Fra Diavolo.

IZBANDA: Adevărul îndrăcit şi S'au cunoscut la miezul nopţii.

LIA: Nopţi în Alger şi Ultimatum.

LUCIFER: Seniorita şi Corsarul.

MARNA: Echipa de onoare şi Alla Haway.

MARCONI: Cauciuc, 5 milioane caută un moştenitor, Jurnal românesc O. N. C. şi Paramount.

MODEL: Taina ocnaşului şi Aventurile lui Marco Polo.

MILANO: De-aşi fi rege şi Femei în lanţuri.

NERO: Gunga Din şi Mireasa fugară.

ODEON: Fecioarele nebune şi Bestia Umană.

PARIS (sală şi grădină): Necunoscuta din Monte Carlo, Olimpiada I, Serbările 10 Mai 1939 şi Trupa de reviste Titi Mihăilescu.

PACHE: Omul cu mască (Mascatul), operă complectă.

PAX: Teroarea deşertului şi Suflete pe mare

RAHOVA: Eroul dela Marna şi Două inimi şi un sărut.

REX: Legiunea de onoare şi Totul pentru tine.

ŞIC: Oameni şi fiare şi Stan şi Bran alpinişti.

SPLENDID: Drama din Shanghai şi Nopţi în Andaluzia.

TRIUMF: Oameni şi fiare şi Manuela.

TOMIS: Vârsta ispitelor şi Mr. Motto, Răzbunarea zeului Siwa.

UNIC: Ultimatum şi Nopţi în Alger.

UNIREA: Ultimul tren din Madrid şi Corsarul.

VENUS: Sally, Irenne şi Mary şi Dincolo de civilizaţie.

VOLTA BUZEŞTI: Alexandru Newsky, Cânt numai pentru tine şi Revistă.

VOLGA: Viaţa furată şi Atenţia d-le profesor.

football football football football football football football

Spre o mai logică competiție de baraj

Rândurile cari urmează nu vor să pledeze pentru nimeni. Vor numai să remarce un lucru, care ni se pare mai logic decâ realitatea actuală. Este vorba de calificarea echipelor districtuale pentru secunda divizie națională.

Reprezentantul districtului București este marele nedreptățit al sistemului de calificare.

Și într'adevăr așa este. Echipa campioană a districtului București s'a calificat pentru baraj după ce a susținut nu mai puțin de 16 matchuri grele și unul de calificare cu campionul seriei B a categoriei întâia.

Spre a putea ajunge în divizia națională B acest nedreptățit reprezentant trebue să joace cu ceilalți reprezentanți ai districtelor din cuprinsul ligii de Sud: Ploești, Bazargic, Buzău și Călărași.

Desavantajul lui e evident și practica l-a demonstrat fără cea mai mică posibilitate de contrazicere.

A. G. E. R., campionul districtului București, a pierdut în fața reprezentantului Călărașilor.

Pentru noi explicația este simplă. In timp ce celelalte echipe vin în această competiție de selecționare, cu forțele aproape intacte, echipa bucureșteană este aproape extenuată.

Să explicăm dece. A. G. E. R. a jucat șepatesprezece matchuri grele. Reprezentantul călărășan numai zece. Și nu se poate afirma că aceste matchuri sunt la fel de grele cu acelea din campionatul bucureștean.

Iar pentru a completa acest exemplu să amintim că în competiția de calificare concurează cu șanse egale și districtul Bazargic, care nu are decât patru echipe și al cărui reprezentant se prezintă în luptă după șease matchuri. Ușoare, firește.

Apare evidentă această nedreptățire. Districtul București, care cuprinde echipele cele mai puternice, are cele mai mici șanse de calificare în divizia națională secundă pentrucă reprezentantul său intră în luptă obosit tocmai de această imprejurare că întâlnește în campionatul districtual numai echipe puternice.

Suntem de acord cu acei cari susțin că aceste matchuri de baraj au de scop să promoveze cele mai bune echipe districtuale. Dar aceasta nu-i posibil de cât dacă tuturor participanților li se oferă egale condiții de luptă.

Și credem că această egalitate nu poate fi realizată și scopul urmărit de matchurile de baraj atins decât într'un singur mod.

Ca reprezentantul districtului București să intre direct în finala competiției de baraj — pentru a juca numai cu învingătorul dintre ceilalți competitori districtuali.

P. Steinbach

După etapa decisivă

Se cunosc cei patru leaderi ai diviziei B cari vor lupta pentru promovare

Lupta pentru evitarea retrogradării nu s'a terminat încă, dar retrogradații se pot bănui

Dumineca trecută a fost pentru divizia națională B o zi importantă, căci a adus în fine lămuriri categorice în cele patru clasamente ale grupelor ei. Cunoaștem acum campionii și știm într'o oarecare măsură și cine retrogradează. Sub acest ultim raport, se mai pot face oarecari rezerve în grupele sudice pentru al treilea candidat la retrogradare, care însă nu este sigur și matchurile viitoare prezintă interes numai sub acest unghiu.

Ca aspect general, etapa a fost una care pe drept cuvânt se poate numi normală, rezultatele ei fiind în general cele scomptate. Poate cu o singură excepție: matchul matchul C.A.O.-C.A.M.T, dela Oradea.

SERIA ESTICA

GRUPA DE NORD

In această grupă nu s'a disputat decât un singur match la Tighina, între Traian și Mihai Viteazul din Chișinău. Ambele echipe erau amenințate de retrogradare. Mai prost sta Traian, care numai câștigând mai putea scăpa. Jocul s'a terminat la egalitate, astfel încât Mihai Viteazul se poate considera scăpat. Este adevărat că Traian mai are de disputat un joc, dar cu Dragoș Vodă la Cernăuți nu poate în nici un caz, în mod normal, câștiga sau termina la egalitate.

Problema retrogradării este deci rezolvată: pleacă din divizia B în această grupă Jahn și Traian. Leaderul este de mult cunoscut: Gloria C. F. R. care chiar să vrea nu mai poate pierde campionatul.

GRUPA DE SUD

LUPTA DINTRE UNIREA TRICOLOR ȘI PRAHOVA TERMINATĂ?

Campionatul grupei de sud a luat în retur o formă foarte interesantă, prin lupta dintre Unirea Tricolor și Prahova, luptă pe care performanțele Macabilor au făcut-o palpitantă la maximum. In ultima etapă, bucureștenii cari au pierdut pe teren propriu un punct prețios în fața A. S. Constanței și nu mai aveau nici o nădejde, au câștigat până la urmă un avans de un punct, prin înfrângerea Prahovei la Brăila de Dacia Unirea. Etapa trecută a avut pentru această grupă o desfășurare extrem de dramatică și s'ar părea că a tranșat în fine rivalitatea dintre cei doi competitori. Cu avansul ce-l are până acum, echipa din capitală își mai poate permite încă luxul unui match nul cu unul din viitorii lui adversari pentru ca totuși să rămână mai departe în fruntea clasamentului.

Ca performanță, cea mai bună a fost realizată de Dacia Unirea care a învins Prahova. Unirea Tricolor, încă fără centru înaintaș, a pierdut un punct în fața Constanței, echipă cu un portar foarte bun și mai ales foarte norocos.

In privința retrogradării, par condamnate Mociorniță Colțea, A. C. F. R. și Telefon Club. Turda, prin victoria obținută asupra Mociorniței Colțea, se pare că a scăpat definitiv. Totuși lucrurile nu sunt încă tranșate și o schimbare s'ar putea încă produce.

SERIA VESTICA

GRUPA DE NORD

MUREȘUL N'A LASAT IMPRESIE DE CAMPION

Acestea sunt exact cuvintele cu cari corespondentul nostru din Oradea — unde s'a disputat matchul Stăruința-Mureșul — și-a încheiat reportajul telefonic Duminecă seara. S'a dovedit odată mai mult că reprezentantul acestei grupe în turneul de calificare pentru divizia A, nu știe să joace decât pe teren propriu. In deplasare, echipa își pierde jumătate din valoarea ei. Care să fie misterul acestui caz nu putem ști. Infrângerea suferită de mureșeni nu are însă nici o semnificație pentru clasament, leaderul conducând autoritar și ne mai putând să-și piardă locul.

Interesantă este și în această grupă lupta dusă între Monopol și Tricolor din Baia Mare pentru a scăpa de retrogradare.

In etapa trecută, fiecare, pe teren propriu, a obținut câte o victorie: Monopol în dauna Industriei Sârmei iar Tricolor în a Universității. Până acum, Monopol a reușit să scape și impresia noastră este că va reuși până la sfârșit, iar Tricolor împreună cu Victoria din Carei se vor înapoia în campionatul districtual.

GRUPA DE SUD

C. A. M. T. CEL MAI AUTORIZAT PRETENDENT LA PROMOVARE

Leaderul grupei de Sud, echipa timișoreană C. A. M. T., a repurtat Duminecă o victorie foarte frumoasă, de care propriu zis nu avea nevoe dar care a fost extrem de demonstrativă, dispunând la Oradea de „challenger-ul" său cu 2:0. O performanță excepțională care nu se lăsa întrevăzută prin prisma comportării de până acum a C. A. O.-ului și care arată categoric că timișorenii sunt cu siguranță cel mai serios competitor la divizia A din cei 4 reprezentanți de grupe.

Lupta pentru retrogradare este încă în curs și etapa trecută, fără s'o clarifice, n'a avut decât darul s'o circumscrie: Craiovan, Vulturii și Minierul sunt scăpați. Au mai rămas în luptă C. F. R. Simeria și Rovine Grivița. După partidele cari le mai au de disputat, dacă ele se dispută în mod sportiv, craiovenii par sacrificați. Mai au de jucat trei matchuri: cu Jiul la Craiova — câștigând fac 17 puncte. cu C. F. R. la Simeria și C. A. O la Oradea. In mod normal nu mai pot deci câștiga nici un punct. Rămânând cu 17 puncte sunt deci sigur retrogradați, căci C. F. R. are posibilitatea să realizeze 18.

DIVIZIA V.	VENUS	AMEFA	RIPENSIA	UDR	RAPID	VICTORIA	CARPAȚI	JUVENTUS	SP. STUD	CHINEZU	CFPV	GLORIA	Jucate	Câștig.	Nule	Pierdute	Marcate	Primite	Puncte	Clasată
VENUS		5-2 2-0	1-1 1-1	2-0 4-0	0-0 1-4	3-1 6-1	1-0 2-0	3-1 1-1	1-0 2-2	2-2 3-2	2-2 2-0	6-0 1-0	22	14	7	1	51	20	35	1
AMEFA	2-5 0-2	N	1-3 0-2	3-1 4-0	1-1 4-1	0-2 0-0	3-0 0-0	3-1 1-0	1-7 1-0	5-3 2-3	4-0 2-1	2-2 1-1	22	10	5	7	40	35	25	2
RIPENSIA	1-1 1-1	3-1 2-0	A	2-2 1-3	2-1 2-1	4-3 4-1	0-3	2-7 0-1	7-0 0-3	1-1 7-3	5-0 1-2	3-2 1-2	21	10	4	7	49	38	24	3
UDR	0-2 0-4	1-3 0-4	2-2 3-1	T	0-1 4-3	2-1 0-1	1-4 2-0	2-1 2-2	0-0 2-0	0-0 2-0	1-2 3-0	1-1 2-1	22	9	5	8	30	33	23	4
RAPID	0-0 4-1	1-1 1-4	1-2 1-2	1-0 3-4	I	2-1 1-3	2-2 4-1	0-1 4-0	0-1 1-1	5-0 3-3	0-2 2-0	2-0 9-3	22	8	5	9	39	32	21	5
VICTORIA	1-3 1-6	2-0 0-0	3-4 1-4	1-2 1-0	1-2 3-1	O	5-0 0-1	1-3 2-2	3-1 4-2	2-0 2-2	1-2 1-0	2-1 1-2	22	9	3	10	38	38	21	6
CARPAȚI	0-1 0-2	0-3 0-0	5-0	4-1 0-2	2-2 1-4	0-5 1-0	N	2-1 2-1	1-1 2-1	4-1 0-1	1-0 0-4	1-1 0-0	21	8	5	8	24	31	21	7
JUVENTUS	1-3 1-1	1-3 0-1	7-2 1-0	1-2 2-2	1-0 0-4	3-1 2-2	1-2 1-2	A	0-1 2-1	1-5 5-3	2-0 0-1	4-0 1-1	22	8	4	10	37	37	20	8
SP. STUD	0-1 2-2	7-1 0-1	0-7 3-0	0-0 0-2	1-0 1-1	1-3 2-4	1-1 1-2	1-0 1-2	L	4-1 1-2	1-0 0-0	1-4 2-1	22	7	5	10	30	35	19	9
CHINEZU	2-2 2-3	3-5 3-2	1-1 3-7	0-0 0-2	0-5 3-3	0-2 2-2	1-4 1-0	5-1 3-5	1-4 2-1	A	6-2 2-2	6-1 2-2	22	6	7	9	48	56	19	10
CFPV	2-2 0-2	0-4 1-2	0-5 2-1	2-1 0-3	2-0 0-2	2-1 0-1	0-1 4-0	0-2 1-0	0-1 0-0	2-6 2-2		0-1 3-1	22	7	3	12	23	38	17	11
GLORIA	0-6 0-1	2-2 1-1	2-3 2-1	1-1 1-2	0-2 3-2	1-2 2-1	1-1 0-0	0-4 1-1	4-1 1-2	1-6 2-2	1-0 1-3	A	22	5	7	10	27	43	17	12

Clasamentul diviziei naționale A

O lucrare, care lipsea

„Regulamentul jocului de football"

de M. PETRESCU și L. CACIUC

Ca orice factor social jocul de football nu este d loc o realitate statică. E evoluiază neîncetat fără ca, desigur, să prezinte schimbări prea mari.

Aceste modificări mici se adună și determină altele, pentrucă un match de football nu mai este de mult timp un eveniment izolat. Cu atât mai mult când el se încadrează într'o competiție oarecare.

Iată însă că această mare lacună a footballului nostru a fost împlinită de o admirabilă lucrare a d-lor MIHAIL PETRESCU *și* LEONARD CACIUC, *intitulată:* „REGULAMENTUL JOCULUI DE FOOTBALL".

Lucrarea este „întocmită după regulele oficiale ale International Board-ului, completat cu deciziuni oficiale, dispoziții federale corespunzătiare și instrucțiuni către arbitri".

Utilitatea unei asemenea lucrări apare evidentă pentru toată lumea și strădania celor doi arbitri merită elogiile tuturor.

Cartea domnilor Mihail Petrescu *și* Leonard Caciuc *este un îndreptar sigur, de valoare excepțională și egală pentru arbitri, conducători de cluburi, jucători și spectatori, — căci ea prezintă un material variat, dar mai ales sistematizat, care interesează deopotrivă pe toți factorii activi ai jocului de football.*

„Regulamentul jocului de football" este cartea care lipsea cel mai mult footballului nostru. Iar modalitatea în care a fost realizată, face din ea o lucrare a cărei importanță va fi târziu egalată de vreo altă lucrare similară.

Prețuirea domnului Mihail Petrescu este unanim recunoscută și activitatea d-sale în fruntea comisiei districtuale de arbitri este o dovadă care face inutil orice comentar.

Lucrarea oglindește această competență vastă într'un material extrem de întins dar deloc obositor.

Cartea este scrisă simplu și precis și pentrucă este lipsită de orice pedanterie sau tentative de a impresiona pe cititori, poate fi înțeleasă de toți.

Autorii lucrării au isbutit un lucru foarte greu și esențial: acela de a acorda fiecărui lucru importanța pe care o merită

Un stil concis, fără însă ca prin aceasta prezentarea să fie incompletă, numeroase desemne explicative, o sistematizare continuă a materialului; iată marile însușiri ale cărții acesteia, care deși o lucrare cu conținut technic, este totuși o lectură foarte agreabilă.

Pentru noi ea reprezintă una din cele mai mari realizări ale corpului de arbitri, unul din cele mai eficace eforturi de apropiere ale arbitrilor față de public, jucători și conducători. (Nu te poți înțelege cu cineva asupra unui lucru dacă tu sau el nu-l cunoaște sub toate aspectele).

Iată pentru ce credem că domnul Mihail Petrescu și colaboratorul său d. Leonard Caciuc, au făcut footballului românesc un serviciu excepțional, tipărind și editând lucrarea aceasta.

Sunt foarte puțini aceia, cari au făcut pentru footballul nostru ceva durabil și de reală utilitate.

— n. g. s. —

Football Football Football Football Football Football Football

Glaser şi Matoşici I au fost suspendaţi!!

Deasemenea şi clubul Haiduc

Am scris acum câtva timp că gruparea Gradjansky din Zagreb a fost suspendată de federaţia jugoslavă.

Sancţiunile forului din Belgrad nu s'au limitat la această suspendare.

Intr'adevăr, au suferit aceeaşi sancţiune: gruparea Haiduc din Split şi cunoscuţii internaţionali Glaser şi Matosici I, care au jucat la 7 Mai la Bucureşti.

Adică, au fost suspendaţi şi ei!

Asta autoritate, da!

DISTRICTUL DE FOOT-BALL BUCUREŞTI

COMUNICAT

Se aduce la cunoştinţa tuturor grupărilor precum şi a celor interesaţi, ordinea în care va defila Federaţia română de foot-ball cu ocazia Zilei Sporturilor (8 Iunie 1939).

1. Preşedintele F.R.F.A.: d. ministru general G. Marinescu.
2. Drapelul.
3. Membrii comitetului federal.
4. Membrii comisiunilor centrale.
5. Liga de Sud.
6. Arbitrii.
7. Preşedintele districtului de foot-ball: d. maior dr. Gheorghe Brezianu.
8. Membrii comisiunilor districtuale.
9. Grupările în următoarea ordine:

Divizia Naţională A

Venus, campion naţional pe anul 1938-1939, F. C. Rapid, Juventus, Sportul Studenţesc.

Divizia Naţională B

Unirea Tricolor, Macabi, Turda, Luceafărul, Mociorniţa Colţea.

Categoria I-a

A.G.E.R., campion districtual la categoria I-a, Monitorul Oficial, Metaloglobus, Viforul Dacia, Socec Lafayette, Gloria, Olimpia, Titanii, S.E.T., Industria S.T.B. Leonida, Adesgo, Militari, A.S.C.A.M., A. Lupeasca, Avântul Sporbe.

Categoria II-a

Universul, campion de serie a categoriei II-a, Metalosport, campion de serie la categoria II-a, Metropola, C. F. R. Buc. Triaj, Sportul Muncitoresc, Grivita, Biruinţa, Cartea Românească, Colentina, Zburătorii, Generala, Arsenal, Garajele Mihăescu, Ciclop, Victoria, Stăruinţa, Carmen, Orpheus, L. P. N., Dâmboviţa.

Categoria III-a

A. S. Distribuţia, campion de serie la categoria III-a, Ioan Dârlău, campion de serie la categoria III-a, F. C. Suter, Fichet, Fulgerul, Textila Delea Veche, Educaţia Fizică Armeană, A. S. Norma, Cercul Atletic Bucureşti, Grozăveşti, Dacia Traiană, Şoimii, Vulturii Carpaţilor, Comro, A. S. Băneasa, Justiţia, F. C. Standard.

Exemplul străinătăţii

Şase jucători suspendaţi pentru abateri dela amatorism

Cotidianul francez de sport „L'Auto" în numărul sosit eri în Capitală, publică o ştire care arată cum se îngrijesc în alte părţi diriguitorii sportului, de moralitatea celor ce-l practică.

Redăm în întregime ştirea confratelui nostru din Paris:

„Federaţia olandeză de foot-ball a suspendat pe timp de 2 ani, 6 jucători din clubul Trekvogels pentru infracţiuni la regulile amatorismului".

Se ştie că termenul „infracţiuni la legea amatorismului" este maniera în care federaţiile din ţările de jos anunţă în mod deghizat sancţionarea faptelor a-sportive comise de jucători.

La noi sunt codrii verzi de brazi...

Districtul de foot-ball Bucureşti

COMUNICAT

In legătură cu defilarea pentru „Ziua Sporturilor" se aduce la cunoştinţa tuturor grupărilor din districtul Bucureşti, ultimile dispoziţiuni cu privire la această serbare:

1. Grupările vor fi prezente în ziua de 8 Iunie a. c., orele 17 precis, pe terenul Societăţii de tir şi dare la semn, str. Dr. Staicovici (fostă Costache Negri), complet echipate în costum de sport şi având numărul înscris de participanţi.

2. Costumele trebue să fie absolut curate şi foarte îngrijite.

3. Absolut toate grupările sunt obligate a lua parte la defilare şi să se prezinte la ora indicată mai sus, cunoscând că numărul minimum de participanţi — pentru fiecare grupare este de 12, cari vor avea costumul uniform.

Preşedinte,
Maior dr. *Gh. Brezianu*

C. F. R. este campionul districtului Constanţa

CONSTANŢA, 6 Iunie. — Al doilea match, pentru desemnarea campionatului districtului Constanţa, s'a disputat azi d. a., între capii celor două serii „C. F. R." şi „Marina".

Din nou feroviarii au ieşit învingători, de astădată cu un scor mai mare, de 3:0.

„Marina", cu toate că a prezentat o echipă bună, în formaţia căreia mijlocaşul centru Eric a fost cel mai bun din 22, a pierdut, din cauza unui portar mediocru, din vina căruia au intrat cele trei goaluri, perfect parabile.

Cu un alt portar, cu greu s'ar fi desemnat echipa învingătoare.

Primul punct marcat a fost în minutul 15, mingea trecând printre picioarele portarului. In minutul 22, „Marina" pierde o ocazie sigură de a egala.

Scorul a fost urcat în minutul 40 de Constantinescu, care reia la un corner mingea cu capul.

In repriza II-a, majoritatea timpului a dominat „Marina", dar fără folos.

In minutul 71, „C. F. R." a marcat al treilea goal, prin Gheorghiu.

„C. F. R.": Manolache, Almagiu, Grigorescu, Teodorescu, Cota, Bucur Stratulat, Baloşa, Oltenică, Gheorghiu, Constantinescu.

„Marina": Busuioc, Kolosvary, Mata, Epure, Eric, Repede, Taco, Orsari, Ionescu, Chivu şi Polesca.

A condus foarte bine d. Vasile Petru.

*

Dumineca viitoare, „C. F. R." urma să întâlnească „Viforul" Bazargic. Deoarece „C. F. R." pleacă astăseară la Bucureşti, pentru a lua parte la serbările ceferiadei, s'a trimis o telegramă Ligii de Sud, pentru a amâna jocul de Duminică.

Sport provincial

Dumbrăveni, 6 Iunie

Duminică a avut loc pe arena locală amtchul amical de footbal între echipele:

Lic. T. Cipariu şi Divizionului Vânători Călări din localitate terminându-se cu scorul de 5—1 pentru Lic. T. Cipariu.

Au marcat dela L. T. C.: Urziceanu 3; Bica 1; Capsali 1.

Dela D. V. C. Bucur 1. Sub conducerea d-lui arbitru Moldovan, cele două echipe au aliniat următoarele formaţii

Jules, Manta, Socol, Jaca, Drăguş, Oltean, Bica, Capsali, Urziceanu, Streche, Mărcuş.

D. V. C: Dantos, Bloss, Bucur, Laslo, Adam, Biro, Madaras, Humler, Tarcsafalvi, Todoran, Sepi.

Timp frumos. Spectatori 500.

S'au remarcat: Dela L. T. C.: Jeles, Urziceanu, Draguş, Bica;

Ştiri şi convocări

● C. S. TEXTILA DELEA VECHE, convoacă pentru azi la ora 4 p. m. la sediul său din Calea Călăraşi 203, pe toţi jucătorii săi legitimaţi, pentru a li se da instrucţiuni în vederea defilării de 8 Iunie.

● Clubul sportiv „SOCEC-LAFAYETTE" convoacă pentru astă seară 7 Iulie la orele 7 ½, la sediul clubului pe toţi jucătorii pentru a primi instrucţiuni în vederea defilării din 8 Iunie.

Se atrage atenţiunea că nimeni nu trebue să lipsească dela această şedinţă.

Orice lipsă va fi sancţionată conf. dispoziţiilor federaţiei.

● Pentru ziua sporturilor, A. S. C. „VENUS" a selecţionat pentru programul atletic următoarele echipe: *Echipa A:* Măruntu D-tru, Niţă Gh. Ludu V. şi Anton Cristea:

Echipa B: S. Cunescu, Drăgănescu, N. Hidioseanu P. şi Vlad Cunescu.

Echipa a treia: din lotul celorlalţi atleţi, care trebuie să fie prezenţi. Cei indicaţi mai sus, vor veni azi 7 Iunie ora 17 la A. N. E. F pentru antrenament, în special echipa A. In ziua de 8 Iunie ora 14, toţi atleţii sunt obligaţi să se prezinte la *„Arena Venus"* pentru defilare. Absenţele se vor sancţiona.

Echipamentul trebuie să fie complect şi curat.

● CICLOP, convoacă pe toţi jucătorii săi, prima echipă şi rezervele, la antrenamentul ce va avea loc pe terenul S. T. B. în ziua de 7 Iunie, ora 3 jum.

Deasemenea convoacă comitetul în ziua de 7 Iunie, ora 9 seara la Brătulescu, Vasile Lascăr 98.

● „VULTURII CARPAŢILOR" convoacă azi Mercuri 7 Iunie a. c. orele 21, la sediul său str. Toamnei No. 115 pe toţi jucătorii dela echipa I, rezerve şi juniori.

Absenţele vor fi aspru sancţionate.

● Comitetul regional de patinaj invită pe toţi patinatorii şi conducătorii din Bucureşti să vină Joi, 8 Iunie orele 16 la restaurantul Tache Bărbieru (A. N. E. F.).

● DACIA-TRAIANA, convoacă pentru Joi 8 Iunie cor. toţi jucătorii să la sediul său din Şos. Iancului No. 41 unde se va forma lotul ce va lua parte la defilare. Jucătorii ce au echipament asupra lor sunt rugaţi a-l aduce.

● „L. P. N." face cunoscut tuturor jucătorilor săi, cari au echipament la ei să-l aducă neapărat la sediu în str. Patriei 8 azi 7 crt. fiind necesar pentru defilare.

● R. C. 13, convoacă pentru mâine 7 Iunie 1939, orele 15 la Velodrom, pe toţi jucătorii, pentru antrenament şi pregătirea defilării la 8 Iunie a. c.

● „VULTURII CARPAŢILOR", convocă pentru astăzi la orele 21 la sediu clubului pe toţi jucătorii din prima echipă la şedinţa, cei cari nu se prezintă vor fi suspendaţi automat.

● „OLYMPIA" convoacă pentru mâine Joi 8 (opt) a. c.

● A. S. DREPTATEA, convocă pentru Joi 8 VI 939 în grădina Tribunoalui la ora 7, următorii juniori pentru matchul cu A. S. Energia: Marinescu, Mihai, Oly, Lupu, Mircea, Holingar, Matei, Titi; Wily, Sant, Rusu şi Stoica iar la ora 9½ echipa I: Petre, Stancu, Gusti, Jean, Gică, Titel, Filip, Bucşa, Ionel Dori, Sică Tony, Duţă, Mihăescu şi Gheorghiu împreună cu echipamentul cel posed.

● **CU victoria de Duminică, Ujpest a câştigat campionatul Ungariei. Antrenorul englez Rowe, care a asistat la match, a declarat că Ujpest ar face figură onorabilă şi în campionatul primei ligi engleze. Lu Rowe i-au plăcut în special Zsengellèr, Vincze, Szalay şi Balog, despre care a spus că-i aminteşte pe mijlocaşul Busby dela Liverpool** (foarte bine cunoscut şi apreciat şi la Bucureşti. **N. R.**)

● MATCHUL de mâine Italia-Ungaria, va fi condus de englezul M. Thompson, care a arbitrat şi finala cupei Angliei.

ora 15,30 p. m. la sediul din Aleea Suter 21 (Parcul Carol) pentru a se echipa şi face deplasarea la Stadionul A. N. E. F. pentru a defila, pe toţi jucătorii care au fost prezenţi la repetiţia generală.

Deasemeni sunt rugaţi a veni şi cu echipamentul ce-l au asupra lor.

● S. T. B. anunţă pe această cale că, azi 7 Iunie, 1939 la orele 14,30, sunt convocaţi la terenul de football S. T. B. următorii jucători: Tache Petre, Cornel Mihail, Seică Ion, Adam Marin, Toma Bentu Agadache Dumitru, Stănescu Gheorghe, Niculescu Constantin, Camenită Gheorghe, Gărdescu Alexandru, Igrişanu Ştefan, Burtan Petre, Ionescu Oaje, Dumitrescu Gheorghe, Blujdea I şi II, Socec Constantin, Iordănescu Clement, Antonescu Emilian, Ionescu Victor, Ionescu Nicolae, Sotir Demostene, Sotir Ion, Moldoveanu Mircea, Iancu Ion, Bagolescu Florea, Mittă Marin, Mărculescu Constantin, Tudoriache Nicolae, Tudorache Dumitru. Cei ce nu se vor prezenta vor suferi aspre sancţiuni.

● VULTURII CARPAŢILOR convoacă pe toţi jucătorii săi Miercuri 7 Iunie la orele 20 la şedinţa săptămânală în vederea defilării la Ziua Sporturilor.

Comisia centrală a arbitrilor

● *Asociaţia* antrenorilor ţine şedinţă Miercuri la ora 18, în localul F.R.F.A., str. Batiştei nr. 33. Prezenta convocare ţine loc oricărei alte înştiinţări.

Dela Comisiunea districtuală de arbitri Bucureşti

COMUNICAT

Se atrage din nou atenţiunea arbitrilor din districtul Bucureşti că sunt obligaţi să participe la defilarea de „Ziua Sporturilor" din 8 Iunie a. c.. Ţinuta va fi următoarea: cămaşă albă cu mâneci scurte şi ecuson, chiloţi negri, ciorapi negri şi ghete negre.

Pentru primirea ultimelor instrucţiuni toţi arbitrii vor fi prezenţi în şedinţa de astăzi 7 Iunie 1939, ora 20 precis.

Cei ce nu se vor conforma vor fi aspru pedepsiţi.

Preşedinte, dr. *Z. Zamfirescu*

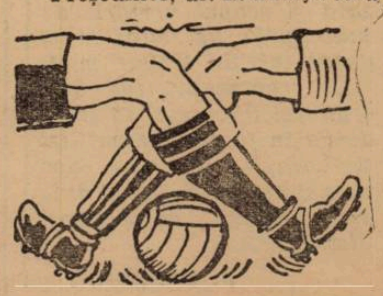

Shoturi şi bare

SAMBĂTĂ s'a jucat în cadrul campionatului ceh matchul Slavhia-SK Liben. Slavia a câştigat cu 10:1 (6:1), prin golaurile marcate de Kopecky (5), Bican (2), Horak, Vacek şi Vytlacil. In urma acestui rezultat Slavia a devenit pentru a cincea oară campioană cehă.

*

NEMZETI va întreprinde un lung turneu în Danemarca în a doua jumătate a lunii.

*

● *COMISIA sanitară a aprobat un ajutor de 10.000 lei jucătorului Mircea David, accidentat în jocul cu Juventus.*

● *BERANEK a anunţat că acceptă să arbitreze matchul România-Italia.*

● *MYUL nu mai antrenează echipa Victoriei din Cluj. „Mănăşturenii" s'au dispensat de serviciile lui.*

● *Federaţia engleză şi Sir Rouss, secretarul ei general, au trimes F.R.F.A.-ului, o scrisoare de mulţumire pentru primirea făcută echipei Angliei şi pentru modul cum a decurs jocul.*

Amintiri... Vinurile mele

de IANCU BREZEANU

O carte a teatrului românesc
O carte a podgoriilor
La toate librăriile. EDIŢIA II-a

Matchul A. C. F. R.-Dacia Unirea amânat

Gruparea braşoveană A. C. F. R., care urma să joace Duminică la Braşov, împotriva Daciei Unirea, a adresat comisiunei campionatului naţional o cerere în care solicită amânarea jocului, deoarece trebue să ia parte la serbările ceferiadei.

Comisiunea luând în discuţie această cerere în şedinţa de aseară a admis-o, astfel că matchul acesta nu se va mai disputa Duminica viitoare.

Football Football Football Football Football Football Football

AMERICA DE SUD
„ţara footballului fantastic"
Cifre şi împuşcături din footballul sudamerican, în care deslegarea jucătorilor e plătită în aur şi... cafea
Cu cine ar fi jucat şi cât ar fi primit echipa naţională a României în Uruguay

Corespondentul revistei „Fussball Woche" a trimis din Buenos Aires un reportaj într'adevăr senzaţional.

Pentru a ne putea face o idee despre footballul Americii de Sud, îl înfăţişăm cititorilor aşa cum a fost trimis.

Footballul sud-american a rămas aşa cum îl cunoaştem din legende : cu aur şi împuşcături şi mai ales cu o formidabilă fantezie.

Independiente, campionul de anul trecut al Argentinei, a plătit jucătorilor săi pentru matchul câştigat împotriva lui River Plaa, (2:1), un premiu individual de 24.000 lei, cota procentuală, care revenea fiecărui jucător, din încasările de 1 milion 669.988 lei efectuate la acest match. (În treacăt fie spus, cea mai mare reţetă a campionatului acesta).

Sistemul acesta cu premii procentuale a fost acum adoptat de toate cluburile şi convine în egală măsură jucătorilor şi conducătorilor.

Salariile lunare ale jucătorilor sunt destul de „mici" şi variază între 8 şi 16.000 ei. Au însă premii anuale cari oscilează între 5.000 şi 10.000 pesos (200.000 şi 400.000 lei) iar la înoirea contractelor — ceiace se întâmplă suficient de des — primesc îndemnizaţii între 600 si 800.000 lei

O situaţie destul de bună pentru vedetele sudamericane, nu ?

800.000 LEI PENTRU LANGARA

Pe la mijlocul lunii a sosit din Mexico, cu avionul, Isidro Langara de Larranaga, celebrul centru atacant al selecţionatei Spaniei republicane „Euskady". El a fost angajat de clubul San Lorenzo din Buenos Aires.

Langara a semnat un contract pe doui ani şi a primit ca îndemnizaţie de... încurajare, suma de 800.000 lei, în afară că i s'a garantat premii şi salarii maxime.

San Lorenzo şi-a întărit anul acesta echipa cu nu mai puţin de trei străini. Ei sunt: Langara, Angel Zubieta şi brazilianul Waldemar de Britos. Pentru Zuzieta a plătit numai 500.000 lei.

De altfel San Lorenzo nu este singurul club, care a angajat jucători străini.

Boca juniors a legitimat pe mijlocaşul uruguayan General Viana, de la Central din Montevideo.

Pentru deslegarea lui, Boca a plătit lui Central 320.000 lei iar lui Viana i-a garantat 120.000 lei premii anuale şi 16.000 lei salariu lunar. Bine înţeles, afară de premiile de matchuri câştigate.

CAFEA PENTRU UN FOOTBALLIST

In timp ce presa şi cercurile interesate din Costa Rica şi Brasilia se arătau îngrijorate de exportul de cafea în Italia, din Rio de Janeiro a venit ştirea unei afaceri stranii. Clubul Vasco da Gama a legitimat pe Figliola, fostul half al Genovei (N. R. acesta a jucat şi la Bucureşti în matchul Rapid—Genova pentru Cupa Europei Centrale). Povestea acestui Figliola este foarte interesantă.

Figliola s'a certat la un antrenament cu conducătorii grupării şi a plecat imediat peste Atlantic.

Pentru deslegarea lui clubul brazilian a plătit un impresionant număr de... saci de cafea.

Senor Pedro Novaes, presedintele clubului Vasco da Gama, a declarat presei că sacii de cafea au şi fost îmbarcaţi pe vaporul, care îi va debarca la Genova.

SPARTA VREA SA JOACE IN URUGUAY

„Association Uruguaya de Futbal" a primit din partea clubului praghez Sparta o adresă prin care cere să i se răspundă dacă există sau nu posibilitatea de a i se organiza un turneu în Uruguay.

Răspunsul va fi dat după ce principalele cluburi se vor fi pronunţat asupra ofertei. Federaţia uruguayană a cerut federaţiei internaţionale să-i trimită cât mai curând suma de 1.700.000 lei, pe care a depus-o în contul ei gruparea Bologna pentru transformarea jucătorilor Miquel Lighera şi Vicente Albanese.

CU CINE AR FI JUCAT ŞI CAT AR FI PRIMIT ECHIPA NAŢIONALA A ROMANIEI IN URUGUAY

Federaţia uruguayană a acceptat oferta făcută de forul român pentru trei jocuri în Uruguay ale echipei naţionale.

Echipa României va juca împotriva echipei naţionale uruguayene şi a cluburilor Nacional şi Pénarol. (N. R. Se ştie că F.R.F.A. a declinat apoi invitaţia sudamericanilor).

Reprezentativa română va cuprinde douăzeci şi două de persoane, va sosi la Montevideo pe la mijlocul lunii Iulie şi va primi ca îndemnizaţie 65% din încasările realizate la matchurile sale.

IMPUŞCATURI LA MATCHUL BOCA JUNIORS—LANUS. DOUI MORŢI ŞI MAI MULŢI RANIŢI LA UN MATCH DE JUNIORI

Ca match de deschidere la partida de prima divizie dintre Boca juniors şi Lanus a fost fixată întâlnirea dintre echipele de juniori ale celor două mari cluburi.

Partida se dispută pe terenul Lanus.

In minutul 30 al reprizei secunde, când scorul era 1:1, doui jucători s'au ciocnit şi s'au laut la bătae.

In câteva secunde încăerarea era generală căci camarazii celor doui i-au imitat cu aceeaşi frenezie.

Pentrucă cei dela Boca erau mai puternici, mai mulţi suporteri ai lui Lanus au pătruns pe terenul de joc şi au stâlcit în bătae pe juniorii lui Boca.

Această comportare nedemnă a determinat pe suporterii lui Boca juniors să intervină şi ei şi scandalul — cu urmări tragice — a isbucnit în proporţii înfiorătoare.

In Argentina, câmpul de joc este despărţit de tribune prin garduri de sârmă.

Massa înfuriată s'a aruncat asupra lor pentru a le dărâma şi astfel să poată pătrunde pe teren.

In faţa acestui pericol, poliţiştii au îndreptat carabinele înspre tribune şi unul din ei anume Estrella a tras chiar câteva focuri în aer.

Din nefericire, când tumultul s'a mai liniştit, urmările acestor focuri de armă s'au dovedit a fi tragice. Intr'adevăr un spaniol anume Luis Lapez, în vârstă de 42 de ani, şi un copil de nouă ani, anume Oscar Monitor, au fost găsiţi într'un lac de sânge şi au murit în drum spre spital.

In afară de aceştia au mai fost doui răniţi cu focuri de armă şi mai mulţi grav răniţi de cioburi de sticle şi pietre.

Ca primă măsură de represalii Boca juniors a rupt relaţiile sportive cu Lanus iar federaţia a închis terenul pe un timp nelimitat şi a suspendat la fel pe jucătorii echipei de juniori.

Justiţia şi federaţia merg mână în mână pentru a asigura matchurilor o desfăşurare normală.

H. St.

Echipa Italiei a plecat dela Belgrad, îndreptându-se spre Budapesta

BELGRAD, 6. — Echipa italiană de foot-ball, în frunte cu conducătorii ei, generalul Vaccare şi d. Mauro, a părăsit Belgradul azi dimineaţă, plecând la Budapesta.

Expediţia italiană a fost salutată la gară de d-nii dr. Andreevici şi Kika Popovici, precum şi de numeroşi sportivi.

Jucătorii italieni au declarat ziariştilor iugoslavi că sunt încântaţi de cele văzute în Iugoslavia, subliniind totodată că echipa Iugoslaviei este un din formaţiile cele mai puternice depe continent.

Langara a debutat în Brazilia : a învins River Plata cu 4-0!...

Am anunţat mai de mult că renumitul jucător spaniol Langara, fost în nenumărate rânduri internaţional, a fost angajat de clubul brazilian San Lorenzo.

Spanioul a debutat în noua sa echipă într'un match împotriva lui River Plata şi San Lorenzo a câştigat cu categoricul scor de 4:0.

Langara a jucat formidabil şi a marcat nu mai puţin de 4 goaluri, adică a fost factorul determinant al victoriei clubului său. De unde se poate vedea că San Lorenzo n'a făcut o achiziţie proastă.

Chiroiu (Ripensia) şi Titi Dumitrescu (Sp. Studenţesc) au demisionat

Pe ziua de eri s'au primit la F. R. F. A. următoarele demisiii de de jucători :

Chiroiu Vasile (Ripensia-Timişoara).

Titi Dumitrescu (Sp. Studenţesc-Bucureşti).

Scarlat Slăvescu (Venus-Giurgiu).

Câmpeanu Mihail (Chinezul-Timişoara).

Marinescu Andrei (Sp. Muncitoresc-Bucureşti).

Rethy Adalbert (Nautica-Reghin).

Andreescu Petre (A. C. S. A.-Bucureşti).

Nedelea Florea (Acvila-Giurgiu).

Alexandru Dumitru (Metalogiobus Galaţi).

Dragnea Ilie (C.F.R.B.T.-Bucureşti).

Popovici Eugen (Victoria-C.F.R. Iaşi).

Surogăilă (Dragoş Vodă-Sadagura).

Schwartz Adolf (Muncitorul-Cernăuţi).

Liga de Nord nu şi-a putut desemna campionul şi campionatul naţional de juniori a fost modificat

După cum se ştie, Ligile trebuiau să-şi anunţe campionii respectivi de juniori până la data de 4 Iunie. Liga de Nord neputându-şi desemna campionul până la această dată a fost skratchată şi din această cauză comisiunea centrală a juniorilor a modificat programul campionatului naţional de juniori după cum urmează :

11 IUNIE, BUCUREŞTI

Venus (Sud)-Aquila (Est), arbitru d. Gh. Buşa.

TIMIŞOARA

Electrica (Vest)-U. A. M. (Centru), arbitru d. Milivoi.

18 IUNIE

Finala la Bucureşti, în deschidere la matchul Venus-Bologna.

Delegaţii federali ai partidelor divizionare de Duminică

DIVIZIA NAŢIONALA B.

SERIA ESTICA
GRUPA DE NORD

CERNAUŢI

Dragoş Vodă-Traian, delegat federal d. T. Protopescu.

GALAŢI

D. V. A.-Gloria C. F. R., delegat federal d. Danielescu.

GRUPA DE SUD
BRAILA

Franco Româna-Turda, delegat federal d. P. Lichiardopol.

CONSTANTA

A. S. C.-Prahova, delegat federal d. căp. Brükner.

BUCUREŞTI

Telefon Club-Unirea Tricolor, delegat federal d. M. Konstant.

Mociorniţa Colţea-Macaby, delegat federal d. maior Ernescu.

SERIA VESTICA
GRUPA DE NORD
TG. MUREŞ

Mureşul-Tricolor, delegat federal d. dr. E. Pop.

SIBIU

S. G. S.-Monopol, delegat federal d. dr. I. Popa.

CLUJ

Universitatea-Olimpia, delegat federal d dr. Prie.

CAMPIA TURZII

Industria Sârmei-Victoria, delegat federal d. ing. Ungureanu.

ORADEA

Stăruinţa-Crişana, delegat federal d. Iosif Nestor.

GRUPA DE SUD
PETROŞANI

Jiul-C.A.M.T., delegat federal d. dr. C. Lepădatu.

ALBA IULIA

Unirea M. V.-Vulturii, delegat federal d. I. Barbu.

LUPENI

Minerul-C.A.O., delegat federal preot Pop Ioniţă.

Dragomirescu, indisponibil?
Juventistul este concentrat însă se speră că va juca în echipa naţională
Pentru orice eventualitate, F.R.F.A. a selecţionat şi pe Duce

Pe ziua de eri, selecţionerii F.R.F.A.-ului au primit o veste cam proastă: după ce n'au fundaşi pentru echipa naţională, li s'a declarat indisponibil şi una din puţinele rezerve apte, Dragomirescu.

Intr'adevăr, acesta — fiind concentrat — a plecat la Oradea.

F.R.F.A. a telefonat imediat la Oradea de unde i s'a spus că juventistul... este în permisie ! Totuşi, dacă va sosi la Oradea va fi trimes imediat la Bucureşti.

Pentru orice eventualitate, F.R.F.A. a convocat pe universitarul Duce.

D-nii Barbu Catargi și Gr. Duca au fost numiți senatori

Prin înalt decret regal, d Barbu Catargi, vice-președintele Jockey-Clubului

D. BARBU CATARGI
Vice - Președintele Jockey-Clubului

și Grigore Duca, membru în comitetul Jockey-Clubului, au fost numiți senatori pe termenă de nouă ani.

Hipismul, la a cărui înflorire d-nii B. Catargiu și Gr. Duca au contribuit efectiv, se poate mândri cu distincția acordată la doi din conducătorii lui de seamă.

O mare festivitate mondenă mâine

Mâine, pe cochetul hipodrom al Jockey-Clubului, va avea loc anuala festivitate mondenă, ziua Modei. In vederea ei s'au făcut mari pregătiri.

Vor expune modele principalele case de modă din Capitală.

Intreaga festivitate va fi cinematografiată.

Jocul austriac de azi

Azi la Băneasa-Trap începe un nou pariu austriac cu un premiu inițial de lei 30.000. Pariul începe cu a patra cursă, premiul Nograd.

Reprizele premiului Dakota contează ca alergări separate.

In schimb premiul M. Fălcoianu nu figurează la acest joc.

Echipa hipică a Germaniei a sosit ieri cu avionul dela Berlin

Echipele României, Poloniei și Letoniei sosesc azi

Eri după amiază la orele 6.30 a sosit cu avionul echipa Germaniei de hipism, care va participa la concursul internațional dela 9—17 Iunie.

Ea a fost primită pe aeroportul dela Băneasa de atașatul militar german, secretarul legației germane și de reprezentanții autorităților militare române.

Echipa Germaniei se compune din: maior Momm, șeful echipei, locotenent Weidmann Friederich, locotenent Perl Muchenberger, căpitan Hasse Kurt, căpitan Max Huch, și căpitan Karistein.

Călăreții germani vor fi găzduiți la Hotel „Ambasador". In cursul dimineții de astăzi, însoțiți de o delegație de ofițeri români, vor fi prezentați Federației Equestre Române, de unde vor pleca pe hippodromul dela Băneasa Trap. Aici vor face mai multe exerciții pentru familiarizarea cailor cu pista.

Azi după amiază, la orele 4, sosesc în gara de Nord echipele: României, câștigătoarea Cupei Națiunilor dela Varșovia, Letoniei și Poloniei. Invingătorilor dela Varșovia li se vor face o primire demnă de frumoasele performanțe realizate în marele concurs internațional consumat acum câteva zile.

Lysistrata și-a însușit detașat premiul Dianei, la Chantilly

Favorita White Fox nu a sosit decât a șasea

In fiecare țară, premiul Dianei contează printre cele mai importante alergări ale meetingului respectiv.

Această probă s'a disputat în Franța, Duminică 4 Iunie, pe hipodromul dela Chantilly.

Startul a fost foarte populat, prezentându-se nu mai puțin de 18 concurenți.

Victoria a revenit celei de a treia favorită, Lysistrata.

Ea a câștigat detașat, cu patru lungimi, asupra outsiderei Dream Girl.

A treia s'a plasat Kaligoussa.

Infrângerea favoritei White Fox a provocat stupoare în rândurile specialiștilor, aceasta cu atât mai mult, cu cât nu a sosit decât a șasea.

Premiul Dianei s'a disputat pe 2100 de metri, iar alocația a fost de 250.000 franci.

Publicăm mai jos rezultatul complet al cursei:

Lysistrata 58, G. Bridgland.
Dream Girl, 58 J. Doyasbere.
Kaligoussa, 58 W. Johnstone.
Sif, 58, G. Duforez.
Belle Corisnde, 58 C. Bouillon.
White Fox 58, H. Semblat.
Agathe 58, A. Cheret.
Atalanta 58, P. Villecourt.
Souvereine 58, W. Anderson.
Semiramide, 58 C. Elliott.
Ma Tante 58, R. Brethes.
Madame la Marquise 58, L. Toche.
Peau d'Ane 58, I. Toche.
Esquisse 58, M. Allemand.
Surprise 58, A. Dupuit.
Bramouse 58, R. Kaiser.
Lauza 58, F. Rochetti.
Son Amphire 58, F. Herve.
18 concurenți.

Câștigat: 4 lung., 1 lung., 3/4 lung.
Durata: 2' 14" 6/10.
Cota: 69, 27, 156, 75 pentru 10.

Lysistrata aparține d-lui E. Martinez de Hoz și e antrenat de P. Carter.

Organdy a câștigat premiul Union dela Hoppegarten

Proba premergătoare Derbyului german de galop, premiul Union, s'a desfășurat în cadrul unei reuniuni de mare atracție la Hoppegarten.

Alocația s'a ridicat la 40.000 de mărci (circa 1.600.000 lei), cursa comportând 2200 de m.

Victoria a revenit lui Organdy, care a dispus cu o lungime jumătate de Wehr Dich.

Favorit al alergării a fost Wehr Dich, care făcea parte din acelaș grajd cu Marabon, sosit ultimul.

Organdy a fist al doilea favorit.

In urma acestei curse, favorit al Derbyului de anul acesta va fi Organdy.

Dăm mai jos rezultatul complet al alergării:

1. *Organdy* 56, I. Böhlke.
2. Wehr Dich 56, G. Streit.
3. Perosi 56, W. Held.
4. Sonnenorden 56, J. Rstenberger.
5. Janitschar 56, W. Genz.
6. Advent 56, H. Zehmisch.
7. Marabou 56, H. Berndt.
7. partanți.

Câștigat: 1½ lung., 4 lung., 2 lung., ½ lung.
Cota: 37, 11, 10, 13 pentru 10.

Organdy (Arjaman și Ossterfrendo) aparține grajdului Zoppenbreich și e antrenat de H. Nash.

Campionatul caluluiromândetrap

1700 Elly, Bandit II, Barza, Gaby M., Răsura, Draga Mea, Rama II, Santuța, Taina, Călin, Eol, Ural, Grozava, Izvor T., Hispano, Director, Ikar

1740 Tutun, Iubita, Domnița Harry, Ghid, Geisha, Petruș, Zenit, Adda Worthy

1760 Pandur, King Worthy, Champion junior.

Aceasta este prima inscriere. Campionatul este dotat cu 75 mii lei.

Azi la Băneasa Trap

Hipism

76 de concurenți în 10 probe

Se va disputa pr. Fălcoianu

Alergări deschise. Belșug, Citronat Gordon, Iubita și Hanibal II se întâlnesc în premiul Nograd

Reuniunea care se va desfășura azi la Băneasa-Trap oferă un program din cele mai alese.

In fruntea acestui program se află premiul Matei Fălcoianu, una din importantele curse ale trei anilor români.

Vor alerga cele mai bune iepe ale acestei generații. Adică: Rama II, Gaby M., Elly, Draga Mea și Santuța.

In perspectivă o dispută spectaculoasă.

Semi vedeta programului este formată de premiul Nograd, o alergare în care găsim câțiva din cei mai buni trăpași ai turfului nostru.

Este vorba de Belșug, Citronat Gordon, Hanibal II și Pandur.

Interesul reuniunei este bine servit și de marele număr de concurenți. In cele 10 probe ale zilei vor fugi 76 de concurenți.

PREMIUL NEAMȚ

Intre Călin și Zenit se va petrece probabil lupta finală.

Călin se află în plin progres. Dacă va scăpa de galop este în măsură să dispună de Zenit.

Indicăm: CALIN, *Zenit*.

PREMIUL MELEAG

Helen Halpin și Paj Axtell vor lupta pentru victorie. Iapa americană are de partea ei avantajul clasei.

Indicăm: HELEN HALPIN, *Paj Axtell*.

PREMIUL MARGRABINA

Gruia se află în mare formă. A dovedit acest lucru cu prisosință în ultimele curse. Totuș Kundry îi va da serios de lucru. La 40 de metri de performerul herghelieî Ruseț, șansa ei apare apreciabilă.

Indicăm: GRUIA, *Kundry*.

PREMIUL NOGRAD

Belșug deși reintră, este cel mai recomandabil să câștige. Citronat Gordon reprezintă un real pericol pentru armăsarul american. Din rest se remarcă Iubita.

Indicăm: BELȘUG, *Citronat Gordon*, Iubita.

PREMIUL NARQUOIS

Grea cursă. Se remarcă Pan Worthy, Tava și Durdulia. Primul este susceptibil de progres. Dacă va scăpa de galop, victoria lui este probabilă.

Indicăm: PAN WORTHY. *Durdulia*, Tava.

PREMIUL MATEI FALCOIANU

Floare și Taina n'au șansă regulată.

Grozava nu este de talia protagoniștilor cursei.

Draga Mea și Santuța sunt barate de Rama II și Gaby M.

Elly se află în mare progres. Alura susținută în care se va desfășura proba desigur că o va handicapa.

Rămân deci Rama II și Gaby M. In majoritatea curselor pe cari le-au susținut, aceste iepe s'au aătat de forțe egale. Ultima dată, Rama II a dispus de Gaby M. Pentru acest motiv o instalăm favorită.

Indicăm: RAMA II, *Gaby M.*, Elly.

REPRIZA INTAIA A PREMIULUI DAKOTA

Tais și Hispano au o bună situațiune în cursă. Hispano a concurat modest recent.

Având însă pe hârtie avantaj, îl instalăm favorit.

Mai reținem pe Elișor.

Indicăm: HISPANO, *Tais*, Elișor.

REPRIZA A DOUA PREMIULUI DAKOTA

Peter Volo dacă mișcă este capabil să câștige prima cursă din carieră.

Pentru plase alegem pe Urganda și Ural.

Indicăm: PETER VOLO, *Urganda*, Ural.

PREMIUL JUGURTHA

Elena s'a comportat remarcabil Sâmbătă. Dacă se va comporta la fel, o socotim capabilă să dispună de Extra și Makreie.

Indicăm: ELENA, *Extra*.

PREMIUL NISA

Fama își revine. Roaiba d-lui Marathea a figurat în ultima ei cursă. Cu valoarea arătată atunci, are prima șansă. Edith și Giuditta mai au șansă. Outsider posibil, Ciclop.

Indicăm: FAMA, *Edith*, *Giuditta*.

Reuniunea de Sâmbătă se va disputa Luni

Deoarece Sâmbătă pe hipodromul Băneasa Trap se va disputa a doua zi a concursului pihic internațional, reuniunea de trap programată pentru această dată va avea loc Luni când în programul concursului hipic internațional este prevăzută zi de repaus.

CONCURENȚII DECLARAȚI OFICIAL

Premiul NEAMȚ
Condiție — 11.500 lei

Oborean	2140	Crainic
Călin	2160	Ghinea
Răsura	2160	Gaidaev
Izma	2180	Dobrescu
Aventurier	2200	T. Popa
Zenit	2220	Fischer

Premiul MELEAG
Condiție — 13.000 lei

Uria	1680	Zabelin
Jocker	1700	Szabo
Helen Halpin	1720	Ghinea
Paj Axtell	1720	Corol

Premiul MARGRABINA
Condiție — 18.000 lei

Dorka	2140	Grünwald
Kundry	2160	Șt. I. Bordei
Sam Worthy	2180	Corol
Margaret T.	2180	Cerkasoff
Gruia	2200	V. A-sky
Kanada	2200	Grăjdănescu

Premiul NOGRAD
Record — 15.000 lei

Sonia Worthy	1720	Corol
Blondella	1740	T. Marcu
Iubita	1740	Slobozenco
Belșug	1760	Szabo
Naplopo	1760	Dobrescu
Pandur	1760	Fischer
Hanibal II	1780	Gaidaev
Citr. Gordon	1800	Cerkasoff

Premiul NARQUOIS
Performanță — 13.000 lei

Primăvara	2140	Dobrescu
Pan Worthy	2140	Borisiac
Sorana	2160	V. A-sky
Tava	2180	Drăgotescu
Sultan II	2200	Gaidaev
Durdulia	2200	Corol
Dor de Ducă	2220	Slobozenco
Bețiv	2220	Fischer
Măgura	2220	Ghinea

Premiul MATEI FALCOIANU
Grupă — 110.000 lei

Floare	1700	Szabo
Grozava	1700	Crainic
Taina	1700	Fischer
Elly	1700	Pavlic
Gaby M.	1700	Gaidaev
Draga Mea	1700	Grăjdănescu
Rama II	1700	Cerkasoff
Santuța	1700	T. Marcu

Premiul DAKOTA
Handicap — 11.500 lei
Repriza întâia

Facia	1700	Slobozenco
Cimbric	1700	Fischer
Hispano	1700	Zabelin
Tara	1720	Drăgotescu
Desiș	1720	Ghinea
Elișor	1740	Gaidaev
Print Worthy	1740	Corol
Arvuna	1760	Voronin
Tais	1780	Pavlic

Premiul DAKOTA
Handicap — 11.500 lei
Repriza doua

Peter Volo	1700	Cerkasoff
Uranus	1700	Fischer
Tibet	1720	Slobozenco
Urganda	1760	Zabelin
Don	1760	V. A-sky
Cina	1780	Tassopol
Cilly Hanover	1780	Pavlic
Ural	1820	Ghinea

Preiul JUGURTHA
Handicap — 13.000 lei

Eol	2100	Ghinea
Elena	2100	Brânzea
Extra	2100	Dobrescu
Peter Gordon	2120	Corol
Makrele	2160	Grünwald
Pinkerton	2160	Gavrilescu
Sultana	2200	Zabelin

Premiul NISA
Handicap — 15.000 lei

Ciclop	1700	Slobozenco
Fama	1720	Crotenco
Sorvaneț	1720	Borisiac
Pachantos	1720	Vârlar
Elis. Mary	1740	Grăjdănescu
Coconaș	1740	Ghinea
Edith	1760	Fischer
Cupidon	1760	I. Russ
Hercegnö	1760	Gaidaev
Lantraș	1760	Tassopol
Giuditta	1760	T. Marcu

PRESA ȘI ALERGĂRILE DE AZI

ZIARELE	Premiul Neamț	Premiul Meleag	Premiul Margrabina	Premiul Nograd	Premiul Narquois II	Premiul M. Fălcoianu	Pr. Dakota (repr. I-a)	Pr. Dakota (repr. II-a)	Premiul Jugurtha	Premiul Nisa
Universul Sport	Călin Zenit	Helen Halpin Paj Axtell	Gruia Kundry	Belșug Citr. Gordon	Pan Worthy Durdulia	Rama II Gaby M.	Hispano Tais	Peter Volo Urganda	Elena Extra	Fama Edith
Gazeta Sporturilor	Zenit Aventurier	Helen Halpin Paj Axtell	Gruia Margaret T.	Belșug Citr. Gordon	Măgura Bețiv	Rama II Gaby M.	Arvuna Tais	Peter Volo Don	Elena Peter Gordon	Fama Edith
Universul	Răsura Zenit	Helen Halpin Jocker	Gruia Sam Worthy	Citr. Gordon Belșug	Măgura Durdulia	Rama II Gaby M.	Tais Arvuna	Urganda Don	Elena Makrele	Edith Sorvaneț
Curentul	Călin Zenit	Helen Halpin Paj Axtell	Kundry Gruia	Iubita Citr. Gordon	Bețiv Sultan II	Gaby M. Elly	Elișor Arvuna	Cilly Hanover Don	Sultana Elena	Ciclop Giuditta
România	Zenit Răsura	Helen Halpin Uria	Gruia Dorka	Belșug Citr. Gordon	Pan Worthy Bețiv	Rama II Gaby M.	Arvuna Tais	Don Ural	Extra Elena	Hercegnö Giuditta
Timpul	Zenit Răsura	Helen Halpin Jocker	Gruia Dorka	Citr. Gordon Iubita	Măgura Bețiv	Gaby M. Rama II	Arvuna Tais	Don Urganda	Elena Extra	Hercegnö Edith
Ordinea	Răsura Zenit	Helen Halpin Uria	Gruia Sam Worthy	Citr. Gordon Pandur	Sorona Bețiv	Rama II Gaby M.	Elișor Tara	Tibet Don	Makrele Elena	Giuditta Ciclop
Seara	Zenit Răsura	Helen Halpin Jocker	Gruia Kundry	Citr. Gordon Belșug	Bețiv Primăvara	Gaby M. Rama II	Arvuna Elișor	Cilly Hanover Ural	Sultana Extra	Fama Giuditta
Semnalul	Aventurier Călin	Helen Halpin Paj Axtell	Kundry Gruia	Belșug Citr. Gordon	Bețiv Tara	Gaby M. Rama II	Hispano Arvuna	Don Urganda	Elena Peter Gordon	Ciclop Giuditta
Cei mai indicați	**Zenit 4 Călin 2 Răsura 2 Aventurier 1**	**Helen Halpin 9**	**Gruia 7 Kundry 2**	**Belșug 4 Citr. Gordon 4 Iubita 1**	**Măgura 3 Bețiv 3 Pan Worthy 2 Sorana 1**	**Rama II 5 Gaby M. 4**	**Arvuna 4 Hispano 2 Elișor 2 Tais 1**	**Don 3 Peter Volo 2 Cilly Hanover 2 Urganda 1 Tibet 1**	**Elena 5 Sultana 2 Extra 1 Makrele 1**	**Fama 3 Ciclop 2 Hercegnö 2 Edith 1 Giuditta 1**

MAINE LA BANEASA

Szantas, Dornic, Credo și Boeru vor alerga în premiul Modei

Premiul Garoafa, o veritabilă șaradă. Program bun

Mult interes suscită reuniunea care va avea loc mâine la Băneasa. Programul prezintă câteva puternice puncte de atracție.

Cel mai important este desigur premiul Modei, în care găsim cai cari știu să galopeze și câteva vedete.

Adică Szantas, Dornic, Boeru, Medardus și Li. Lupta lor se anunță foarte deschisă.

Remarcabil mai este premiul Garoafa, un reușit handicap care pe hârtie este o veritabilă șaradă. O cursă de atractie este și handicapul Le Baratero.

Restul curselor încadrează în notă alergările de cari am pomenit mai sus.

CONCURENȚII PROBABILI

Pr. CUBA — H'cap — Vânzare
2200 metri — 20.000 lei

Princier	64	0
Puișor	55½	Mullot
Nacelle d'Or	54	Ilinca
Cocotte	46½	Nicodin
Zori de Zi II	42	Oprescu

Pr. LE BARATERO — W.-H'cap
1800 metri — 25.000 lei

Rubin		
Necaz	64	?
Canata	62	R. Cristea
Geza	59	0
Princier	58	J. Gill
Onuța	57	A. Cucu
Silver Print	57	A. Enescu
Puișor	53	Rosso
Event	47½	0
	45	Tănase

Premiul FLAG
900 metri — 25.000 lei

Zefir	50½	Grecu
Estrella	49	St. Iosza
Băețel	47½	0
Jagotka	49	Crișan
Rosalie	46	0
Blue Girl	53	Mullot
Orette	53	Tănase
Caroafa II	51	0
Militis	53	J. Gill
Crainic	54½	Huțuleag
Barcău	50½	O. Thies
Campanella	53	Oprescu
Voicuța	53	Vincent
Barius	54½	Ilinca

Premiul MODEI
1800 metri — 80000 lei

Medardus	53	G. Enescu
Boeru	48½	Crișan
Băncneni	51½	0
Dornic	54½	Ilinca
Magnat	60½	0
Ostaș	52½	0
Realist	45	0
Flor Fina	53½	0
Credo	61	J. Gill
Ciocârlan	46	Oprescu
Li	52½	Huțuleag
Pali	50½	0
Szantas	58	Vincent
Mitsouko III	55½	?
Cornita	47	0

Premiul SA GRACE
1600 metri — 35.000 lei

Don Alberto	59	J. Gill
Geza	54½	0
Marcella	57½	x
Très Pratique	51½	0
Brânceni	60	R. Cristea
Getta	59	Tănase
M. en avant	55	?
Geana	45	Florescu
Jurata	45	0
Tricolor	50½	Logofătu
Șoim	50½	Cucu
Necaz	54½	0

Premiul TEILOR
1500 metri — 25.000 lei

Melita	52	Oprescu
Vigo	50	0

Jaf	46	Crișan
Jurata	50½	0
Pricina	53½	Ilinca
Talalka	56	Huțuleag
Harar	52	0

Premiul GAROAFA — Handicap
1300 metri — 30.000 lei

Biribi	64	G. Enescu
Ciocârlan	62	0
Colombo	58½	R. Cristea
Lăncier	56½	Cucu
Carmen	56½	0
Mazepa	56½	Huțuleag
Furtuna	55½	J. Gill
Aida	54½	x
Sukoro	54½	Logofătu
Monette III	52½	St. Iosza
Fioretta	48	Grecu

Alergările de galop

BĂNEASA; ZIUA 18-a, Duminică 11 Iunie 1939

-INSCRIERI-

Premiul CRINILOR
20.000 lei — 1600 metri

Ștefania	56½
Melitta	45½
Vigo	43½
Ticu	49½
Alice	47
Puișor	53
Geza	53
Jaf	37½
Très Pratique	56½
Răzleț	53½
Caiafa	54
Cocotte	45
Conița II	46½
Balsors	52½
Naum	53½
Talalka	52
Fioretta	45½
Băbuca	52
Princier	55
Event	55

Pr. LA VEDETTE — W. H'cap
2500 lei — 1400 metri

Melitta, Vigo, Ticu, Mița, Tatja, Molda, Alice, Puișor, Furtuna, Etiquette, Jar, Cremene, Peldas, Zamfira, Cocotte, Conița II, Brânceni, M. en avant, Turlița, Drapel, Traviata, Bondar, Silver Print, Băbuca, Belea II, Ciocârlan, Bravo mă, Micșunea, Harar

Premiul COBZAR
1000 metri — 30.000 lei

Strâmba	49½
Zefir	51
Li mare	55
Dux	55
Miami	49½
Rada III	53½
Blue Girl	53½
Barius	55
Găman	55
Bilitis	53½
Nippes	53½
Hangiu	55
Mircioaia	53½
Barcău	51
Niculae	53
Voicuța	51½
Szarcsa	53½

Premiul TRIBUNELOR
1300 metri — 35.000 lei

Colombo	50
Furtuna	55
Răzvrătit	50
Carmen	55
M. en avant	56½
Glumeț	61½
Favorit	54
Ciocârlan	55
Credo	63½
Mazepa	52
Tricolor	52
Mitsouko III	55
Bauraj	53½

Premiul GHIOCEILOR
900 metri — 40.000 lei

Bauraj	53½
Estrella	52
Dux	53½
Rada III	52
Agitatore	54½
Rosalie	52
Blue Girl	52
Suspin	53½
Găman	53½
Bilitis	52
Nippes	52

Premiul SECUIENI — H'cap
2000 metri — 35.000 lei

Afurisit, Rubin, Aida, Biribi, Getta, Hop și eu, Flor fina, Hazliu, Harța, Li, Goblin, Mazepa, Șoim, Șerban, Franzâ

INFORMAȚII

• MITSOUKO III, probabil că nu va alerga mâine în premiul Modei. Este rezervată pentru premiul Tribunelor care se dispută Duminică.

• VOICUȚA care a avut shore shines a reluat lucrul.

• BON JELOUD va fi trimis la Târgșor.

AZI LA BANEASA-TRAP

• EVENTUL va funcționa în cursa întâia cu a doua (Premiile Neamț și Meleag), a treia cu a patra (Premiile Margrabina și Nograd), a cincea cu a șasea (Premiile Narquios II și M. Fălcoianu), a șaptea cu a opta (Repriza a opta cu a noua (Repriza a doua a premiului Dakota și premiul Jugurtha.

• IARBA a fost cumpărată de d. lt. I. Trifu și dată în antrenament la M. Alamov.

Premiul orașului Viena a revenit lui Tornado

Una din marile alergări de galop dela Viena, este și Premiul orașului Viena, care anul acesta a revenit lui Tornado.

Cursa s'a disputat pe 2000 de metri și a fost alocată cu 10.000 mărci.

Tornado l-a învins la finish pe Murhofer, cu ½ lungime.

La două lungimi a sosit favoritul Panheros, iar la alte trei lungimi L'Everston.

Panheros a avut de suportat un sever handicap, fiind obligat să-l dea lui Tornado 4 kgr., iar lui Murhofer 13 kgr.

Iată rezultatul complet al cursei:

1. Tornado 57, St. Takacs.
2. Murhofer 48, K. Stiglicz.
3. Panheros 61, M. Schmidt.
4. L'Erneston 48, E. Krapf.
5. Pessimist 58½, J. Göbl.
6. Rüdiger H. 57, V. Zabrak.

6 partanți.

Câștiagt: ½ lung., 2 lung., 3 lung.

Durata: 2.09.4.

Cota: 49, 17, 24 pentru 10.

Tornado (Ossian și Tally), aparține d-lui J. Krupicka și e antrenat de O. Richter.

ATLETISM

Ştafetele graniţelor în plină desfăşurare

PITEŞTI, 6 (prin telefon). — La ora 6.10 străjerul Andreescu Ion a pornit cu urna graniţei de Vest din Craiova.

De faţă erau toate notabilităţile oraşului şi o numeroasă asistenţă.

Deşi ploua încă din zorii zilei, totuşi plecarea s'a făcut într'un entuziasm general.

Străjerii înaintează cu curaj.

CU DRAPELELE IN PLOAE

In comuna Pârşan, locuitorii aşteaptă stafeta cu drapele în mână şi entuziasm în suflet. Străjerii aleargă, iar populaţia cântă Imnul regal. E un fel de botez general al entuziasmului tineresc al acestei armate albe de străjeri.

In Blaj, aproape toate casele şi magazinele au arborat drapele. Populaţia manifestează pentru Suveran în această Românie tânără care înaintează cu paşi de uriaş.

Mai departe, în Mierea, peste 500 locuitori întâmpină stafeta cu urale.

E ora 9. Străjerul Anghel Marin ajunge cu urna în Slatina.

STRAJERII DIN NORD SE INDREAPTA SPRE CAPITALA

MIZIL, 6 (prin telefon). — Plecarea din Mărăşeşti în cea de a patra etapă a stafetei graniţei de Nord s'a făcut la ora 6 dimineaţa. Au fost prezente toate notabilităţile oraşului. Timp foarte urât. Vânt extrem de puternic şi rece. Străjerii înaintează curagios şi la ora 7 suntem la Focşani. Stafeta e primită de d-nii : col. Cristescu, col. Dumitriu, reprezentanţii tuturor autorităţilor şi o numeroasă asistenţă. Primirea a fost extrem de frumoasă.

In timp ce se semna pergamentul, mulţimea adunată în piaţa din faţa Palatului administrativ s'a prins în horă. Jocurile, uralele şi cântecele nu au contenit decât după plecarea stafetei.

La ora 8.30 străjerii au ajuns la hotarul cu judeţul R.-Sărat unde, urna a fost încredinţată d-lui col. Stănculescu.

In comunele Uriceşti, Plăineşti şi pe întregul parcurs, până la R.-Sărat, primirile au fost impresionante. Pretutindeni, muzică, jocuri, urale, arcuri de triumf, iar mulţimea purta tablourile M. S. Regelui şi Marelui Voevod Mihai. In asemenea înaintare triumfală s'a ajuns la R.-Sărat, la ora 10.45. Din partea oficialităţilor erau prezenţi d-nii : Goroescu, Săndulescu, Drugescu, etc.

Un impresionant arc de triumf era ridicat în mijlocul oraşului. După solemnitatea semnării pergamentului ştafeta şi-a continuat drumul şi la ora 12.05 am ajuns la hotarul cu judeţul Buzău unde, urna a fost încredinţată d-lui prof. Gh. Boian. In Buzău, străjerii au fost întâmpinaţi de d-nii generali Iliescu şi Potopeanu, Colonel Ghimulescu, etc.

Mulţimea a trăit momente de veselie impresionantă. Cântece, hore, urale, iată ce a însemnat trecerea stafetei prin Buzău. Plecarea s'a făcut în aceiaş atmosferă, până la Mizil unde primirea a întrecut toate aşteptările. Un oraş mic a făcut o primire mare, foarte mare chiar. In mâinile mulţimei placarde. Şi pe ele : **„Slăvim pământul graniţei de Nord".**

AZI PORNEŞTE STAFETA GRANITEI DE NORD

GIURGIU, 6 (prin telefon). — Astăzi a sosit în localitate d. prof. Anastasescu, comisarul de parcurs al stafetei graniţei de Sud — a cărei plecare spre Capitală se va da mâine dimineaţă (N. R. astăzi) la ora 6.

Populaţia oraşului manifestă un foarte mare interes pentru această întrecere străjerească, iar oficialităţile locale au îndeplinit cu minuţiozitate ultimele formalităţi pentru a asigura plecării din portul nostru a stafetei graniţei de Sud tot fastul impus de importanţa evenimentului.

Se prevede dealtfel, cu toată ora matinală a startului stafetei, o asistenţă record.

7 ANI ŞI 500 METRI

In COLONEŞTI, prima surpriză copilul Bujoi Vasile, în vârstă numai de 7 ani aleargă cu urna 500 metri. Dealtfel, în Argeş, vom întâlni străjeri mai mult sub 10 ani alergând câte 500 metri.

Am ajuns la Alboţa. Cântece şi ploaie. Apa se scurge. Cântecele rămân însă în suflet.

In apropiere de Piteşti, un copil de 5 ani vrea să ducă urna. E însă prea mic. Ilie Ştefan — e numele lui — e însă de altă părere. Aleargă alături de fratele său şi o cere încontinuu.

In sfârşit, ploaia s'a mai domolit, punctul final al etapei se apropie. E ora 14.15 când străjerul Iota ajunge în Piteşti şi predă urna d-lui g-ral Traian Ionescu, iar peste 5000 locuitori prezenţi umplu văzduhul cu strigăte de: „Trăiască Regele".

Milano în sărbătoare!

1000 de studente reprezentând 26 de cetăţi universitare şi-au disputat supremaţia sportivă

Vigurozitate, demnitate şi conştiinţă iată caracteristicele noui generaţii

Milano, 3. (Dela corespondentul nostru). — Am expus într'un articol precedent, cum s'a desfăşurat campionatele universitare ale Italiei, la Florenţa şi Genova — şi preconzam că în clasamentul final, G. U. F. de Milano va fi din nou învingător. Astăzi, s'au terminat şi campionatele de bărci cu pânze şi cele de sbor fără motor, disputate la Sezze Littoria. Grupul nostru din nou victorios, şi-a însuşit pentru a VII-a oară „M"-ul de aur al Ducelui.

După o luptă strânsă între Universităţile a 26 de cetăţi, onoarea a revenit aceleia ce o merita — pentru modul strălucit prin care a ştiut să-şi organizeze diversele sale secţiuni sportive, să le asigure o continuitate şi un nivel atât de ridicat, aşezând studenţimea milaneză la locul de cinste pe care îl merită.

G. U. F. Milano, în aceste campionate Universitare, s'a calificat în modul următor :

Locul 1 la atletism.
„ 1 la tenis.
„ 1 la pentatlonul modern.
„ 1 la patinaj.
„ 2 la ski.
„ 2 la hockey pe iarbă.
„ 2 la scrimă.
„ 2 la box.
„ 2 la sbor fără motor.
„ 2 la înnot.
„ 4 la canotaj.
„ 6 la basket-ball.

In total G. U. F. Milano a totalizat 1164 puncte şi s'a clasificat primul din cele 26 Universităţi, urmat fiind de Padova, Roma, Torino, etc.

31 MAIU—5 IUNIE LA MILANO, AU INCEPUT LITTORIALELE FEMENINE DE SPORT

După glorioasa victorie a studenţilor din Milano, cinstea pentru organiarea campionatelor littoriale feminine de sport, a revenit tot G. U. F. de Milano, ca o încoronare a meritelor lui excepţionale şi a spiritului organizator. Astfel oraşul nostru răetse de trei zile, însoţit de surisul şi farmecul a 1000 de itnere atlete, reprezentante a 26 cetăţi universitare, şi în acelaş timp a forţei şi vigoarei rassei latine.

Atletismul, înnotul, tenisul, basket-ballul, scrima şi gimnastica — au reunit 864 de concurente, dintre cari numai la atletism se prezintă un număr de 261; iar recordurile Littoriale ale acestui sport, recorduri pe cari le dau mai jos — sunt serios amenintate

RECORDURILE ITALIENE FEMININE DE ATLETICA LEGERA

Mtr. 100—12" 3/10, Testoni.
Mtr. 200—25" 4/10, Testoni.
Mtr. 80 gard—11" 6/10 Testoni-Valla.
Innălţime mtr. 1,56, Valla.
Lungime mtr. 5,65, Testoni.
Suliţă mtr. 37,65, Cressi.
Discul mtr. 38,12, Gabrich.
Greutate mtr. 11,69 Grossi.
Stafetă 4x100, 48" 6/10, echipa naţională : Bongiovanni, Valla, Testoni, Bullano.

RECORDURILE LITORIALE FEMININE DE ATLETICA LEGERA

Mtr. 100—13" 6/10, Antonelli - Guf Roma.
Mtr. 200—27" 8/10, Guvillard-Guf Torino.
Mtr. 80 gard—15" 4/10, Toso-Guf Trieste.
Inălţime mtr.—1,40, Coselli-Guf Trieste.
Lungime mtr. 4,84—De Dottori-Guf Milano.
Suliţă—mtr. 25,41, Tabellini-Guf Roma, Cipritto-Guf Trieste.
Greutate—mtr. 10,16, Marsi-Guf Trieste.
Disc — mtr. 33,33, Marsi-Guf Trieste.
Stafetă 4x100—55" 7/10, G. U. F.-Torino.

Aceste campionate se dispută pentru a III-a oară în Italia. In 1937 ele s'au disputat la Roma, iar în 1938 la Napoli şi câştigători au fost Roma şi Genova.

Disciplina concurentelor, eleganţa şi cavalerismul cu care ele luptă, sunt admirabile.

Organizaţia este din cele mai reuşite. Tot oraşul a căutat să contribuie la buna reuşită a acestor concursuri — şi mai ales la renumele ce îl are Milano — de bună gazdă a marilor manifestaţiuni sportive. Astfel hotelurile cele mai mari din oraş, au fost puse în întregime la dispoziţia studentelor ; Societatea tramvaielor şi a autobuzelor le-a dat gratuitate absolută pe tot termenul ce îl vor petrece la Milano; Teatrul Scala, a organizat reprezenaţii de gală, în onoarea concurentelor.

In fiecare seară GUF, secţiunea cinematografică, reprezintă concurentelor în holurile hotelurilor unde sunt găzduite, filme cu caracter universitar şi sportiv. Ziarul săptămânal „Libro e Moschetto" al lui G. U. F. Milano, apare acum zilnic, conţinând rezultatele tuturor concursurilor desfăşurate, el fiind împărţit gratuit tuturor.

Duminică 4 Iunie, în Arena din localitate va avea loc defilarea şi depunerea jurământului, în faţa secretarului partidului naţional fascist Acchile Starace.

Formula jurământului este :

„Voiu lupta pentru a câştiga toate probele, pentru a dobori toate recordurile, cu vigoare pe terenurile de sport, cu silinţă în domeniul ştiinţific, voiu lupta în numele Romei. Voiu lupta aşa cum comandă Ducele".

...Şi astfel tinerele fete Universitare vin şi ele să arate cum ştiu să trăiască în clima nouei Italii a lui Mussolini, unde sportul este difuzat în mare măsură servind la armonia fizicurilor, întărirea caracterului, dând atâta vigurozitate, demnitate şi conştiinţă noilor generaţiuni.

Monet Ghiţescu.

La Cluj s'au înregistrat performanţe formidabile

Stoichiţescu a sărit 1 m. 80 la înălţime şi 7 m. 04 la lungime. Juniorul Moina un element de mare viitor

Cluj, 6.— Sezonul atletic în Cluj s'a inaugurat sub auspicii strălucite. Stoichiţescu şi juniorul Moina au fost eroii acestui concurs ale cărui rezultate ne fac să privim cu încredere viitorul sportului atletic românesc

Iată acum şi rezultatele acestui concurs care pentru un început de sezon sunt pur şi simplu excepţionale.

100 metri

Moina-Şoimii 11 s. 2.
Coracu-Şoimii 11 s. 4.
Sulioc-Şoimii 11 s. 6.

Greutate (seniori)
Maniu-Şoimii 11 m. 60.
Doboţin-Şoimii 11 m. 23.
Alexandrescu-Şoimii 10 m. 86.

Greutate (juniori)
Rădăşanu-Soimii 11 m. 79.
Hanek-U. E. C. 10 m 79.
Kriza-C A. C. 10 m. 44.

Inăltime
Stoichiţescu-Şoimii 1 m. 80.
Alexandrescu-Soimii 1 m 70.
Liskay-C. A. C. 1 m. 65.

Lungime (seniori)
Stoichiţescu-Soimiii 7 m. 04.
Alexandrescu-Şoimii 6 m. 54.
Bran-Soimii 6 m. 02.

Lungime juniori
Coracu-Şoimii 658 cm. record regional.
Moina-Şoimii 651 cm.
Cukor-C. A. C. 603 cm.

Disc
Biro-C. A. C. 37 m. 12 cm.
Rădăşanu-Şoimii 35 m. 94 cm.
Hanek-U. E. C. 33 m. 94 cm.

Ciocan
Biro-C. A. C. 45 m. 75 cm.

Prăjină
Dr. Biro-C. A. C. 350 cm.
Rădăşanu-Şoimii 300 cm.
Sassu-Şoimii 300 cm.

Suliţă
Biro-C. A. C. 46 m. 96 cm.
Ciortea-Şoimii 43 m. 39 cm.
Maniu-Şoimii 42 m. 79 cm.

400 metri
Kiss Gh.-C. A. C. 54 s.
Ianovcic-Şoimii 55 s. 2/10.
Sassu-Şoimii 57 s.

Triplu salt
Alexandrescu-Şoimii 13 m. 17 cm.
Moina-Şoimii 13 m. 12 cm. rec. reg. jun.
Coracu-Şoimii 12 m. 70 cm.

3000 metri
Kiss Gh.-C. A. C. 9 m. 26 s.
Kiss I.-C. A. C. 10 m. 26 s.
Dimeny-U. E. C. 10 m. 28 s.

800 metri
Kiss Gh.-C. A. C. 1 m. 00 s. 1/10.
Fuguljan-C. A. C. 2 m. 03 s.
Molnar-C. A. C.

1500 metri
Kiss Gh.-C. A. C. 4 m. 15 s. 6/10.
Kiss I.-C. A. C. 4 m. 44 s.
Arkossy-C. A. C. 4 m. 44 s.

4x100 metri
Şoimii : Coracu, Ianovcc Dr. Arnăutu, Moina : 46 s. 6.
Şoimii B : 51 s.

PROBE FEMENINE

60 metri plat
Olteanu Maria-Şoimii 9 s. 4/10 record regional.
Medrea Ileana-Şoimii 9 s. 5/10.
Medrea Irina-Şoimii 9 s. 6/10.

Inălţime
Medrea Irina-Şoimii 125 cm. record regional.
Biriş Tatiana-Şoimii 120 cm.
Medrea Ileana-Şoimii 120 cm.

Disc 1 kgr.
Medrea Ileana-Şoimii 22 m. 40 cm. record regional.
Biriş Tatiana-Şoimii 20 m. 30 cm.
Olteanu Maria-Şoimii 19 m. 70 cm.

Lungime
Medrea Ileana-Şoimii 370 cm. record regional.
Medrea Irina-Şoimii 355 cm.
Olteanu Maria-Şoimii 341 cm.

4x60 metri
Şoimii: Olteanu-Biriş-Medrea II, Medrea I: 39 sec. record regional.
Şoimii B.: 39 s. 4/10.

Concursul atletic la Salonic

Salonic, 4. — *Meetingul regional de atletism, disputat la Salonic, a dat următoarele rezultate :*

400 m. garduri
1. Karaghiorgos 60" 3 ; 2. Petropoulakis 63".

800 m.
1. Stratakos 2' 03" 8 ; 2. Iconomopoulos 2' 07" 5.

Prăjină
1. Thanos 3 m. 70 : 2. Nasopoulos 3 m. 40.

Triplu salt
1. Katzikoghianis 13 m. 78 ; 2. Marselos 12 m. 95.

10.000 m.
1. Tsamis 35' 17" 3; 2. 2. Tsandilis 36' 30" 2.

200 m.
1. Komasos 24" ; 2. Karaghiorgos 24" 2.

Disc elenic
1. Mantzabas 35 m. 21 ; 2. Tomaras 33 m. 50.

800 m.
1. Labdas 2' 9" 4 ; 2. Tzubaranos 2' 11" 6.

Congresul Federaţiei internaţionale de atletism

Londra, 6. — **Azi a început aci congresul federaţiei internaţionale de atletism (I. A. A. F.) sub preşedinţia d-lui Edstroem (Suedia).**

Principalul obiect al discuţiilor era organizarea concursurilor atletice la Olimpiada dela Helsinki. S'a stabilit definitiv programul şi orariul acestor concursuri.

Pentru supravegherea şi controlul instrumentelor şi instalaţiunilor, cari vor fi folosite la Helsinki, a fost delegată o comisie sub preşedinţia d-lui Misankyi (Ungaria).

Congresul a aprobat afilierea statelor : Costa Rica, Ecuador, Lichtenstein şi Mandjuguo. Astfel numărul ţărilor afiliate la I.A.A.F. este actualmente 55.

Viitorul congres al federaţiei internaţionale va avea loc la Helsinki, cu prilejul Olimpiadei, în zilele de 29 şi 30 Iulie 1940.

DE PE PISTA..

● Perioada de pregătire a atleţilor finlandezi în vederea marilor concursuri este aproape terminată.

Din performanţele mai de seamă, vom menţiona: 14 m. 26 s. a lui Maeki pe 5000 m., 74,67 a lui Nikkhanen la suliţa şi 54 m. 70 a lui Weidt la ciocan.

Pagina Boxului

Pentru campionatul european la semi-mijlocie

Cum a decurs matchul Turiello-Marcel Cerdan

Inainte de matchul care l-a consacrat campion al Europei la categoria semi-mijlocie, francezul Cerdan (x) se plimbă surâzător pe străzile oraşului Milano

Marcel Cerdan, deţinătorul titlului european la semi-mijlocie, este cel mai tânăr campion francez. Din 1938, de când a cucerit campionatul ţării sale şi până la recenta victorie asupra lui Turiello, el a disputat 15 matchuri, din care a câştigat 14 şi n'a pierdut decât 1 — şi acesta foarte discutabil, — fiind descalificat în faţa lui Craster.

Invinşii săi numără nume sonore ca: Rabak, Locatelli, Al. Baker, Turiello.

Victoria repurtată asupra acestuia din urmă, victorie care l-a menţinut campion european al categoriei sale, nu a fost dintre cele mai uşoare. Turiello a boxat în stil de mare cunoscător al pugilismului şi numai excepţionala clasă a francezului l-a putut scoate învingător la sfârşitul celor 15 reprize.

Crochetul de stânga al lui Cerdan şi-a spus cuvântul şi de data aceasta, începând chiar din prima repriză.

Dealtfel, iată întregul match pe reprize, aşa cum îl descrie trimisul special al ziarului l'„Auto".

1. Cerdan începe ostilităţile cu un crochet de stânga, la faţă. Cei doi se studiază, apoi Cerdan are o serie un unu-doi.

Avantaj Cerdan.

2. Cerdan continuă să plaseze crochet-uri cu ambele mâini. Se remarcă precizia sa, deşi Turiello nu se lasă mai pe jos. Egalitate.

3. O frumoasă eschivă a lui Turiello la un atac al lui Cerdan. Italianul continuă să atace şi spre sfârşitul reprizei îl repede pe Cerdan în corzi, cu o lovitură la ficat.

Uşor avantaj Turiello.

4. Italianul eschivează toate loviturile francezului şi termină cu avantaj net.

5. De data aceasta, Cerdan intră în acţiune, îşi poartă adversarul prin toate colţurile ringului, urmărindu-l cu neiertătoarele sale crochete şi-şi adjudecă, de departe, repriza.

6. Bătaia continuă în aceeaşi alură infernală. Turiello nu-şi mai poate reveni şi se poate spune că francezul a avut întreaga repriză la discreţit sa.

Avantaj enorm pentru Cerdan.

7. Turiello încearcă să reacţioneze. Se angajează un lung corp la corp.

Avantaj Cerdan.

8. Turiello îşi revine. Plasează câteva lovituri în coastă. In angajările corp la corp este superior.

Avantaj Turiello.

9. Turiello atacă şi Cerdan îşi pierde echilibrul. Incasează o serie de lovituri şi... surâde. La rândul său îl atacă pe italian purtându-l mereu prin corzi. Repriză foarte disputată.

Egalitate.

10. Cerdan e aruncat în corzi şi încasează un crochet de dreapta. Italianul e mai bun la corp, însă francezul e superior la alonge.

11. Turiello uzează de o lovitură nepermisă. Cerdan se strâmbă de durere, dar îşi revine şi-şi adjudecă repriza.

12. Turiello atacă dar Cerdan răspunde prin un-doi. Lupta ia o alură fantastică. Ambii boxeuri nu caută să mai eschiveze nicio lovitură ci să lovească numai.

Avantaj Cerdan.

13. Turiello e obosit, dar tot mai poate para câteva lovituri. Termină repriza penibil.

14. Turiello vrea să reacţioneze dar Cerdan are prea multă vitalitate, în comparaţie cu rivalul său. Francezul loveşte fără milă.

Avantaj Cerdan.

15. Turiello începe repriza... însă Cerdan o sfârşeşte.

Şi cu aceasta Marcel Cerdan este campion al Europei la semi-mijlocie.

După cum se vede, victoria nu a fost prea uşoară. Italianul şi-a apărat şansele cu ultima energie. Cerdan a ştiut însă să dovedească şi de data aceasta că este un mare boxeur şi că titlul se află în mâini bune.

De remarcat că este al doilea francez campion la semi-mijlocie. Primul a fost Georges Carpentier, şi desigur că actualul campion va căuta să se arate demn de compatriotul său.

Să dăm Cezarului...

Peste toate blazările cu care se privea matchul de campionat al Europei, Lucian Popescu a venit ca un duş trezitor din acalmie.

Pentru mulţi, de mult, cel mai faimos boxeur român nu era decât „un om sfârşit", o „epavă", un biet cabotin pe care „tat'su", cu toate „trucurile" lui gazetăreşti, nu-l mai putea ţine la suprafaţă.

Şi iată, istoria era pe punctul să se scrie, din nou, fals!

Puţinele rânduri de faţă nu vor să releve, odată mai mult, splendoarea matchului care a adus României un trofeu aşa de preţios.

M'au încântat numai cuvintele lui Dolhem şi ale managerului său cari, în ceasul când părăseau Bucureştii, recunoşteau textual, cu acel splendid cavalerism care se găseşte numai la sportivii adevăraţi: „am fost învinşi fără discuţie; Lucian Popescu este un boxeur mare!"

Accentul pe care vreau să-l pun azi, e însă altul. Meritul victoriei de Sâmbătă seară — este în primul rând al lui Ionel Popescu — tatăl celui pentru a treia oară campion european.

Prietenii acestui Ionel Popescu sunt puţini. Pentru că el e un om incomod! E colţuros fiindcă spune adevărul. Şi e antipatic fiindcă îşi susţine opiniile fără concesiuni de amabilitate.

Toţi l-au sfătuit „prietenește": renunţă, că te faci de râs! Dar n'a vroit să asculte. Şi prietenii s'au supărat şi l-au făcut, iar, ţicnit...

Din ţicneala asta a revenit României o frumoasă victorie sportivă. Azi Lucian e din nou un nume cu circulaţie universală în lumea sportului. E un ambasador de care nenumărate gazete, cu milioane foi tiraj, vorbesc elogios. Şi cetitorii de pretutindeni nu reţin atât „Popescu", cât „România".

Să ne bucurăm!

Şi să dăm lui Ionel Popescu, acest ciudat exemplar care, la un moment dat, conta printre cei mai înjuraţi oameni din România, mulţumirea ce i se cuvine!

Horia Oprescu

Neusel vrea să-şi ia revanşa asupra lui Tommy Farr

In caz de victorie, el va ataca titlul european

Se crede că Walter Neusel, campionul german la toate categoriile, ar fi acceptat să întâlnească pentru a doua oară pe englezul Tommy Farr. Matchul ar urma să aibă loc la Cardiff, ca vedetă într'o reuniune ţinută sub cerul liber, către sfârşitul lui Iunie.

Reamintim că germanul a cedat în 1937 lui Farr, pe atunci campion britanic, dar exibiţiile sale împotriva neozelandezului Strickland, a lui Ben Foord şi cucerirea campionatului naţional în dauna lui Arno Köblin, l-au pus în primele rânduri ale boxului european.

Pe de altă parte, având în vedere popularitatea celor doi campioni în Anglia, se crede că întâlnirea dela Cardiff va însemna un succes financiar, fără pereche chiar în Anglia.

S'au făcut asigurări că, în caz de victorie, Neusel va fi opus învingătorului dintre Schmeling-Reuser, pentru titlul european, ...bine înţeles dacă nu cumva Di Leo va spulbera toate proiectele organizatorilor germani.

In urma înfrângerii recente

Max Baer va părăsi cariera de boxeur

Lou Nova vrea să-l întâlnească pe Joe Louis

Corespondentul particular al ziarului „l'Auto" din New-York, dă câteva ştiri interesante în legătură cu matchul dintre Lou Nova şi Max Baer, pe care le redăm în traducere:

Lou Nova, bătând prin k. o. technic, în repriza 11-a, pe Max Baer, după 1 minut şi 21 secunde, — a dat dovadă de o oarecare clasă.

Azi dimineaţă *(2 Iunie N. R.)* Max Baer îşi îngrijea rănile de la ochiu şi buza inferioară.

NE-A DECLARAT FORMAL CA VA PARASI CARIERA DE BOXEUR.

De altfel, presa de dimineaţă este destul de elogioasă cu privire la Baer; se accentuiază că a prilejuit o luptă magnifică, dând dovadă de mare curaj şi mai ales că a fost departe de clownul din ultima vreme.

LOU NOVA NU DA DOVADA DE MODESTIE

In tabăra lui Lou Nova, atmosfera e diferită. Lou ţipă sus şi tare că vrea să întâlnească pe Joe Louis. E puţin cam pretenţios din partea lui, căci niciodată în timpul matchului cu Baer, Nova n'a lăsat să se întrevadă că ar putea rezista lui Joe Louis, necum să-l bată.

Lou Nova boxează prea deschis şi primeşte uşor crochetele de dreapta. Chiar şi Baer i-a plasat câteva la începutul luptei, scuturându-l serios.

Părerea generală e că Nova mai are încă mult de învăţat. Are ştofă, desigur, dar... nu îndeajuns pentru unul care vrea să înfrunte pe Joe Louis.

ŞI CEVA DESPRE PARTEA FINANCIARA

Partea financiară a întâlnirei s'a soldat cu un rezultat destul de slab. Mike Jacobs acuză Expoziţia că i-a „suflat" toată clientela şi s'a jurat că nu mai organizează nici un match pe timpul expoziţiei. Totuşi, potrivit unor angajamente anterioare, va fi nevoit să organizeze întâlnirea Joe Louis-Galento la 28 Iunie şi Lou Ambers-Amstrong, la 9 August.

Putem totuşi spune, cu toată siguranţa, că dacă matchul Lou Nova-Joe Louis va fi angajat, el nu va avea, în nici un caz, loc la New-York.

Sala „Victoria" organizează o gală pentru amatori

Asociaţia Victoria, de sub preşedinţia d-lui Dumitru Stoichiţoiu, sub conducerea maestrului Dinu Dobre, organizează o gală amatoare de box, Duminică 11 Iunie, la orele 20, în fosta grădină Central, din Calea Griviţei 166.

Vor boxa cei mai buni amatori ai grupărilor Turda, Tirul, A. C. T., Victoria, Mielu Doculescu şi Luceafărul. Programul reuniunii îi vom publica la timp.

Gheorghe Gherase a învins pe Maison

Intr'unul din matchurile ultimei reuniuni desfăşurată în sala Wagram din Paris, compatriotul nostru Gheorghe Gherase a întâlnit, pe distanţa de 6 reprize a 2 minute, pe francezul Maison.

Matchul a fost extrem de viu disputat şi a prilejuit faze deosebit de spectaculoase.

Gherase a luat un net avantaj în primele reprize zdruncinându-şi adversarul cu puternice skwing-uri de dreapta. Dar, Maison, puternic ca un cal, revine puternic şi martelează la rândul său pe Gherase, în ultima repriză. Avantajul românului era însă prea mare şi Maison nu a putut reface decât în parte terenul pierdut şi Gherase câştigă la puncte această dură bătălie.

Break... Stop... Out...

● Gustav Eder a învins la puncte Duminică, la Lipsca, pe finlandezul Suvic într'un match angajat pe 12 reprize.

● La Aosta, semi-mijlociul Orlandi, recentul învingător al lui Locatelli şi Deyana, a fost bătut la puncte de un tânăr, numit Pittore.

SPORTURI MECANICE

Făgăduieli mari în legătură cu cariera viitoare a automobilistului PETRE CRISTEA

Cu „arme" noui în alergările anului

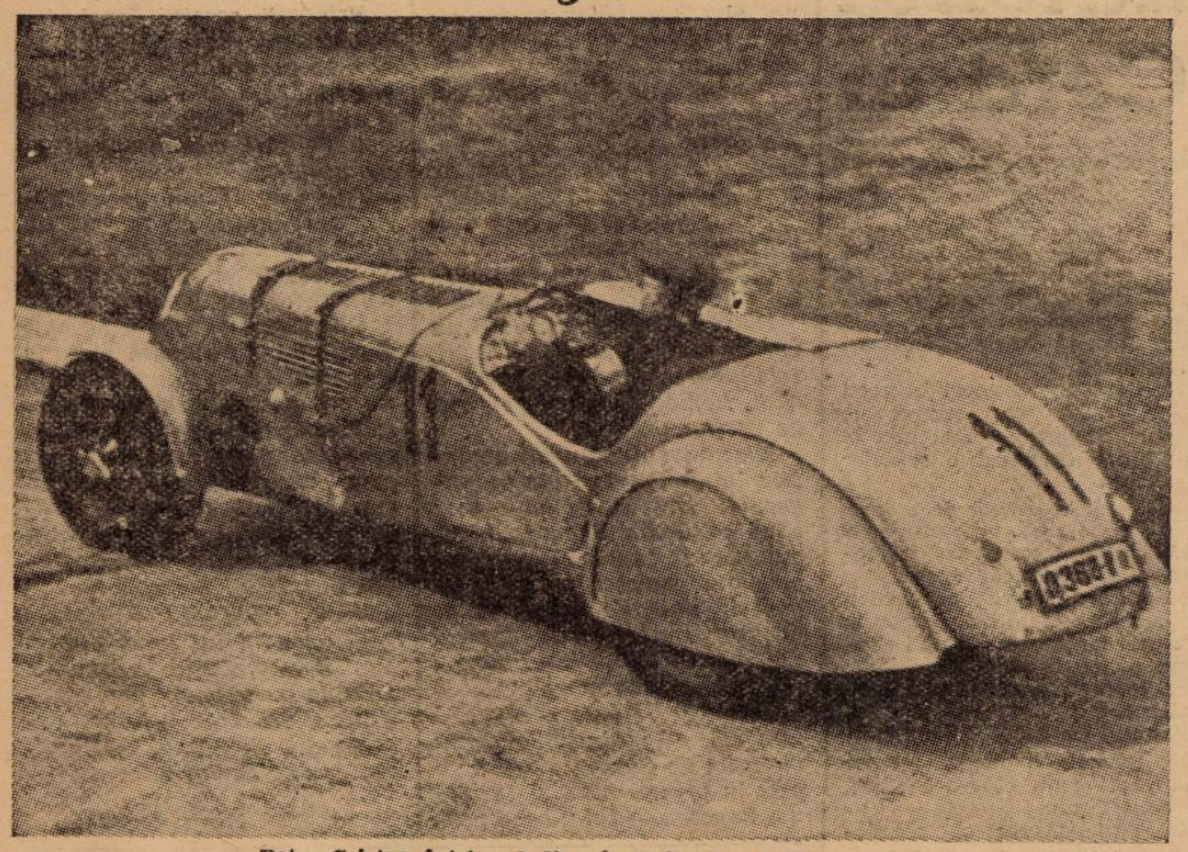

Petre Cristea într'unul din virajurile de pe Nürburgring

Neprevăzutul ne-a pus zilele trecute în prezența d-lui Wittgenstein, reprezentantul în România al uzinelor de automobile BMW din Muenchen. Am profitat de ocazie spre a căpăta ceva amănunte în legătură cu viitoarea activitate a lui Petre Cristea, care după cum se știe a intrat în grațiile conducătorilor sportivi ai casei bavareze.

D. Wittgenstein este omul care a dat pentru prima oară prilejul lui Petre Cristea să piloteze o mașină pregătită de fabrică. Faptul s'a petrecut anul trecut și excelentul automobilist a răsplătit din plin încrederea protectorului său, câștigând în stil de mare campion „Marele Premiu al Bucureștilor".

Faptul a încurajat mult pe d. Wittgenstein care a decis să-și susțină și mai departe protejatul și în acest scop a depus cuvenitele diligențe pe lângă conducătorii sportivi ai uzinei.

Rezultatele acestor insistente intervențiuni par a fi foarte favorabile și suntem convinși că, în cel mai scurt timp, Petre Cristea va străbate continentul cu o mașină de cea mai bună proveniență.

CE SPUNE D. WITTGENSTEIN

Nu a fost prea ușor să obținem noutăți din partea d-lui Wittgenstein care preferă faptele, vorbelor, dar în cele din urmă am căpătat amănunte prețioase.

„Anul trecut — a spus d. Wittgenstein — *am decis, pe propria mea răspundere, ca Petre Cristea să dispute „Marele Premiu al Bucureștilor"* — *categoria curse* — *la bordul mașinei lui Paul Heinemann. Nu a fost ușor să conving pe ing. Loff care avea răspunderea expediției. Dar, după strălucita victorie a alergătorului român, partida era câștigată și odată cu ea și prețiosul concurs al șefului echipei.*

O MAȘINA SPECIALA PENTRU PETRE CRISTEA

Astăzi, după triumfalul succes al campionului român în alergarea de pe Nuerburgring, chestiunea înzestrării lui cu o mașină „pur-sânge" numai întâmpină prea multe dificultăți și sunt în măsură să vă anunț că fabrica pe care o reprezint este dispusă să facă automobilistului român cele mai mari concesii.

In ediția de anul acesta a „Marelui Premiu al Bucureștilor" este aproape sigur că Petre Cristea va pilota o trăsură de fabrică. De altfel, cursa dela 25 Iunie este sortită unui frumos succes prin faptul că la ea vor participa mai mulți alergători germani. Nu pot preciza încă, dacă la startul probei se va prezenta chiar echipa națională formată din: prințul Schaumburg-Lippe, Roese și Heinemann sau dacă fabrica va încredința această misiune altei formații din care s'ar putea să facă parte și celebrul Henne.

In chestiunea aceasta să-mi permiteți să fac toate rezervele. In orice caz voi fi primul care să comunic noutățile imediat ce voi fi pus în posesia lor. Cred că vom mai avea ocazie să stăm de vorbă și sunt sigur, în totdeauna voi avea de comunicat lucruri interesante. In așteptare vă făgăduesc că voi acorda lui Petre Cristea cel mai larg concurs și aceasta datorită faptului că sunt convins de marile lui posibilități în domeniul automobilismului".

CAP. ALEX. PAPANA VA LUA PLECAREA IN CURSA DELA 25 IUNIE

Polisportivul nostru campion, căpitanul Alexandru Papană, a cărei absență dela ultimele întreceri automobilistice din țară s'a făcut resimțită, va reapare în fața publicului românesc.

O rectificare necesară

Intrucât juriul celui de al cincilea „Circuit Unirea" a constatat, după pronunțarea rezultatelor, unele greșeli de calcul, comisiunea de resort s'a întrunit din nou și reluând calcularea a stabilit următorul definitiv clasament :

1. A. E. Rose	B.M.W.	1228,3	puncte
2. T. Manicatide	Fiat	1209,1	„
3. de Chastelain	B.M.W.	1194,2	„
4. Elias G.	Mercedes	1187,7	„
5. Crostwaite	Ford	1166,0	„
6. Ruleta N.	Ford	1165,4	„
7. Winter N.	Ford	1165,2	„
8. Hitt D. G.	Horch	1158.4	„
9. Sim. Râmniceanu	D. K. W.	1151,8	„
10. Moga	Buick	1138,3	„
11. Duquè A.	Studebaker	1134,8	„
12. Kring H.	Buick	1126,0	„
13. Scurtu T.	Ford	1125,4	„
14. Rieber R.	Mercedes	1110,5	„
15. Sole E. J.	Mercedes	1088,1	„
16. Myhill	Fiat	1082,5	„
17. Niculescu Gh.	Ford	1075,4	„
18. Comănescu Gh.	Nash	1062,2	„
19. Mezincescu Gh.	Opel	1052,5	„
20. Boaden E.	Mercedes	983,5	„
21. Pettet W. E.	Citroen	770,00	„
22. Alexandrescu N.	B.M.W.	626,0	„

Remarcăm că situația în primele trei locuri nu a suferit decât modificări de cifre, ordinea menținându-se aceiași.

VOLLEY BASKET-BALL

„Sp. Studențesc Iași" joacă azi în Capitală

Un program interesant pe terenul universitarilor

Profitând de faptul că gruparea Sp. Studențesc din Iași se află în Capitală, în vederea serbărilor ce vor avea loc mâine în cadrul „Zilei Sporturilor", universitarii bucureșteni au angajat un match în care cele două echipe studențești își vor arăta talentele volley-ballistice.

Despre oaspeții de astăzi — deși nu i-am putut vedea încă la lucru, — nu putem avea decât cuvinte de laudă căci deși la primul an de activitate, s'au clasat în finala campionatului regiunei Prut, urmând să întâlnească pe Macaby-Iași care de un timp încoace deține supremația în Moldova.

Este deci o carte de vizită cât se poate de frumoasă, care ne face să acordăm matchului de astăzi tot creditul nostru în ceeace privește spectaculozitatea.

Iată acum formațiile în care vor juca echipele :

Sp. Studențesc-Iași : Cazacu C., Popescu Liviu, Teodorescu Grigore, Zirra Vlad, Astrinides Gh., Deică Nicolae, Iordan Al. și Bănulescu Al.

Sp. Studențesc-București : C. Notty, Bebe Rațiu, George Niculescu, St. Teodoru, Bică Grigorescu.

UN PROGRAM INTERESANT COMPLECTEAZA ACEST MATCH

Un program interesant complectează acest match. Din acest program iese în evidență matchul de basket dintre V. S. C. și Sp. Studențesc, precum și partida oficială de volley feminin dintre Sp. Studențesc și Hai-Hai, joc contând pentru prima categorie. Cu un moral excelent — au învins pe Iureș-Club — Hai-Haiul are șanse în acest match însă numai cu condiția ca să prezinte cea mai bună formație.

Rezultate interesante la Constanța

Vladimir Berchină cel mai bun jucător din Liga Marea

Constanța. — Duminică, 4 Iunie, spectatorii cari s'au deplasat pe terenul C. F. R. din Constanța n'au avut ce regreta, fiind martorii celor mai frumoase matchuri din ultima vreme, protagoniștii fiind: A. S. Constanța, C. F. R. și S. P. M. Aceste trei echipe de volley-ball, cu puternice rezonanțe în massa tineretului sportiv constănțean, s'au războit între ele timp de peste 4 ore, pentru premiile oferite de d. farmacist Sorin Beiu, președintele Ligii Marea.

In match de deschidere, Elpis a învins E.F.A. cu 15 : 14; 16 : 15; 15 : 9. E.F.A. e în vizibil progres, dar tot nu poate emite pretenția de a învinge eternul rival: Elpis. S'au evidențiat: Criticos și Nicolau dela Elpis, Muradian și Krikorian fiind cei mai buni dela E.F.A.

A. S. Constanța — C. F. R. : 14 : 16; 15 : 3; 15 : 9; 15:3.

Matchul a fost plin de faze interesante și a fost arbitrat foarte bine de d. Saraidarian. Echipele au jucat în formațiile:

A. S. Constanța: Gadidov, Lazăr, Marghid, Popazu, Carp, Vintilă și Spiegler.

C. F. R.: N. Martin, P. Ernst, I. M. Dumitrescu, Alin Petrescu, M. Rigani, Dorel Ștefănescu și Preda.

Gadidov și Marghiol dela A. S. C. și Dumitrescu dela C. F. R. au fost cei mai buni jucători.

A. S. Constanța — S. P. M. : 15 : 10; 9 : 15; 15 : 4; 15: 4.

A. S. Constanța a câștigat premiul I.

S.P.M. a utilizat următorii jucători : Berchină, Vasile Rădulescu, N. Ceaciu, Mircea Drăghescu, Răduș și Poppa. Cei mai buni S.P.M.-iști au fost : Bezelină și Rădulescu. Gadidov și Popazu relevându-se dela A. S. Constanța.

Ultima partidă dintre C. F. R. și S. P. M. nu s'a putut termina din cauza întunericului, așa că ea se va juca în continuare, câștigătorul premiului II rămânând să fie cunoscut abia Duminică, 11 Iunie. C. F. R. conduce în acest match cu 2 seturi la 1, al patrulea set întrerupându-se la scorul 7 : 4 pentru C. F. R. Se pare că feroviarii au cele mai mari șanse, dacă vor juca și Duminică, exact în aceeași formație. D. Simu a arbitrat excelent.

O comisie de selecționare alcătuită din d-nii: farm. Sorin Beiu, ing. Dugan, ing. Dorin Popescu și Ilie Kranidis a premiat pe jucătorul Vladimir Berchină dela S. P. M., cel mai tehnic element din Constanța. Alegerea este cât se poate de justă, premiatul fiind de departe cel mai bun jucător din Liga Marea.

Clasamentul cupei „Petre Angelescu" pentru basket feminin

Continuăm astăzi publicarea clasamentelor competițiilor de basketball și anume cupa oferită de d. Petre Angelescu, președintele F.R.B.V.-ului, basketballului feminin.

Iată ce aspect are clasamentul după prima zi de dispută:

SERIA I

Caraiman	1	1	0	0	26:5 2
Vergu	1	1	0	0	20:9 2
Bonaparte	1	0	0	1	9:20 0
Delavrancea	1	0	0	1	5:26 0

In prima serie Caraimanul a luat conducerea plutonului, la egalitate cu Vergu însă cu un goal-average mai bun.

De altfel lupta pentru șefie se va da între aceste echipe.

SERIA II

Sp. Studențesc	1	1	0	0	2:0 2
V. Dacia	1	1	0	0	9:8 2
Aurora	1	0	0	1	8:9 0
Radu Vodă	1	0	0	1	0:2 0

In seria secundă, deși Sp. Studențesc n'a jucat, conduce totuși în clasament, căci scorul de forfait e mai bun decât acela cu care V. Dacia a învins Aurora.

ULTIMA ORA

Cupa României va fi disputată numai de echipe districtuale şi divizionare B?

O propunere: câştigătorul Cupei să promoveze în Divizia B sau A!

Ideia modificării actualei formule — indiferent dacă este sau nu oportună — este agitată în toate cercurile footballistice.

Se dă chiar ca certă majorarea numărului echipelor la 16 şi — cum s'a declarat — luând criteriul geografic.

In mod fatal însă, această reformă ar duce sau la desfiinţarea cupei României sau la limitarea participanţilor la echipele districtuale şi divizionare B.

In legătură cu această din urmă ipoteză, d. av. Al. Eladescu a propus următoarea soluţie:

Cupa României să fie disputată în viitor numai de echipele din divizia B şi districte, iar învingătorul să promoveze de drept în divizia B — dacă echipa este districtuală — sau în divizia A, dacă echipa-i divizionară B.

Nu ştim întru cât propunerea aceasta este realizabilă, dar trebue să recunoaştem că este originală şi ar răsplăti cât se poate de just munca învingătorului şi câştigătorului cupei României.

Tănăsescu învingător şi prin neprezentarea adversarului...

In finala probei de dublu mixt din cadrul turneului internaţional de tennis dela Birmingham, Tănăsescu şi d-ra Ellis au fost declaraţi câştigători prin neprezentarea cuplului Kho-Sin-Kie-D. F. Cartwright.

„Circul" Tilden în activitate

„Circul" Tilden se află actualmente în Anglia.

Ultima exhibiţie s'a desfăşurat la Southport, unde s'au „înregistrat" următoarele rezultate:

Vines b. Tilden 4:6, 9:7, 2:6 7:5, 6:3.

Budge b. Stoeffen 7:5, 6:3, 6:1.

Ducele de Gloucester a inaugurat a 36-a reuniune a C. I. O.

Dispută în jurul Olimpiadei din 1944

Londra, 6. — Cea de a 36-a reuniune a comitetului olimpic a fost inaugurată Marţi de ducele de Gloucester.

Cu acest prilej, ducele de Gloucester a rostit o cuvântare în care a spus între altele:

„Jocurile olimpice au drept scop să promoveze întrecerea amicală în concursuri atletice şi să desvolte toate calităţile adevăratului sportiv, adică respect pentru adversar, modestie în victorie şi tărie în înfrângere".

Au mai luat cuvântul lordul Aberdare, lordul de la Warr, ministrul educaţiei, contele Baillet-Latour, preşedintele comitetului internaţional olimpic şi alţii.

Lordul de la Warr a declarat că ministerul educaţiei pregăteşte un program de sporturi şi distracţii, care va necesita suma de 10 milioane lire sterline.

Comitetul olimpic va avea să hotărască unde se vor ţine jocurile olimpice în anul 1944. Cinci ţări au cerut până acum să li se acorde organizarea Olimpiadei în acel an: Anglia, Italia, Grecia, Statele Unite şi Elveţia.

Concursul dela Budapesta

Clujeanul Banffy al treilea la săritura cu prăjina

Meetingul organizat de M.A.C. a dat următorul rezultat:

110 m. g.: Garog 16 s.; 100 m.: Nagy 10 s. 8; disc: Kulitzy 47 m. 14; prăgină: Zsuffka 3 m. 80; Papp şi Banffy 3 m. 40; greutate: Darany 14 m. 99; lungime: Gyuricza 7 m. 17; 1500 m.: Igloi 3 m. 58; suliţă: Varsegy 68 m. 05; 5000 m.: Szabo 14 m. 57.

Urmările campionatului european de basket-ball

RIGA, 6. — Forurile conducătoare sportive letoniene au primit ordin dela guvern de a întrerupe toate legăturile sportive cu Lituania.

Această hotărîre este consecinţa atitudinei ostile pe care a avut-o atât publicul cât şi oficialitatea lituaniană, cu ocazia campionatului european de baskett-ball dela Kaunas.

Finala zonei europene a Cupei Davis

Germania... sau Jugoslavia?

Cele două matchuri cari s'au terminat Luni la Berlin şi Zagreb au calificat pentru finala zonei europene a Cupei Davis. Ţările cele mai reprezentative ale tennisului continental, Germania şi Iugoslavia.

GERMANIA a dispus pe teren propriu, de Anglia cu un categoric 5:0. Englezii, — cari după ce obţinuseră o surprinzătoare victorie împotriva Franţei, — păreau adversari extrem de serioşi germanilor.

Totuşi ei s'au comportat sub orice aşteptare la Berlin. Indisponibilitatea lui Hare nu este scuză, căci au mai rămas trei jucători, Shayes — recentul învingător al lui Destremau — Shaffi — elevul lui Tilden—şi Wilde. Aceşti iluştri jucători însă n'au reuşit să ia măcar un set trioului Menzel, Henkel şi G. von Metaxa.

Dacă Germania a câştigat uşor, la Zagreb, Iugoslavia a trebuit să lupte serios pentru a putea învinge la limită Belgia.

Intr'adevăr, Mitici trece printr'o perioadă de accentuată eclipsă de formă. El n'a contat la dublu şi în ultima zi a matchului a fost învins şi de Lacroix.

Din această cauză şansele Iugoslaviei în faţa Germaniei în finala zonei europene sunt aproape inexistente. Deşi matchul se va disputa la Zagreb, afară de cele două puncte pe care le va obţine Puncec — şi nici acestea nu sunt sigure — nu vedem cum ar putea iugoslavii să mai câştige şi un al treilea punct.

Favoritul finalei zonei europene este deci Germania şi suntem siguri că o va câştiga.

Lucrul acesta însă nu va împiedeca o „repetare a istoriei". Adică, Germania va ceda apoi în finala inter-zone Australiei cu 0:5 şi echipa va fi rechemată din America de forurile sportive germane.

Concursul atletic dela Atena

Atena, 4. — Concursul atletic organizat zilele trecute, a dat următoarele rezultate:

110 m. garduri

1. Skiadas 15" 3; 2. Polisogopoulos 18" 4.

Lungime

1. Katzibolos 6 m. 34; 2. Ntzikos 6 m. 21.

Disc

1. Diamandopoulos 33 m. 44; 2. Messinikos 33 m. 36.

5000 m.

1. Kiriakidis 15' 40"; 2. Mazarakos 16' 42".

Greutate

1. Messinikos 11 m. 45; 2. Papandreon 10 m. 88.

Înălţime

1. Sbolopoulos 1 m. 72,5; 2. Papaghianopoulos 1 m. 72,5.

100 m.

1. Moletakos 11' 8; 2. Anagnostopoulos 11" 9.

First Vienna de două ori învinsă la Zagreb

Echipa vieneză First Vienna a jucat Sâmbătă şi Duminică la Zagreb, unde a fost învinsă în ambele matchuri de HASK şi Gradjanski. Rezultatele au fost:

HASK-Vienna 4:2 (1:2).
Gradjanski-Vienna 3:1 (2:0)

Ernie Roderick se căsătoreşte

In afară de ofertele primite dela Mike Jacobs pentru o serie de matchuri în Statele Unite, Ernie Roderick, recentul adversar al lui Armstrong, a mai primit din Toronto (Canada) o propunere pentru a întâlni pe semi-mijlociul canadian Sammy Luftspring.

Roderick însă tot mai suferă de durere la braţe şi în plus — ca şi Roderick — este reţinut de câteva proecte... matrimoniale.

Intr'adevăr, boxeurul nostru se va căsători în curând cu sora campionului la pană, Nel Tarleton, care deocamdată îi este manager şi aşteaptă ca să-i fie şi cumnat.

Arbitrul german Beranek a sosit în Capitală

Arbitrul german Beranek, care a ţinut o tuşe în matchul Jugoslavia-Italia, disputat Duminica trecută la Belgrad, a sosit aseară în Capitală.

La Belgrad

Echipa Italiei şi d. Langenus au fost scoşi de pe teren cu ajutorul jandarmilor!

Ultimul număr din ziarul „Nemzeti Sport" sosit în Capitală, publică amănunte într'adevăr senzaţionale asupra incidentelor petrecute în timpul şi după matchul Italia-Jugoslavia.

„Matchul de Duminică dela Belgrad, care s'a jucat între echipele Jugoslaviei şi Italiei, n'a fost lipsit de incidente, în special în ultimul sfert de ceas.

Duritătile au început în minutul 75. când Manola l-a lovit destul de serios pe Meazza. Din acest moment jocul n'a mai fost joc, ci mai curând o bătălie.

Loviturile libere dictate de arbitru se succedau necontenit.

Publicul a fluerat şi a aruncat cu pietre.

La sfârşitul matchului numai un puternic cordon de jandarmi a putut asigura integritatea jucătorilor italieni şi a d-lui Langenus".

COMUNICATUL FEDERAŢIEI JUGOSLAVE

— *Belgrad, 6.* — Corespondentul agenţiei Stefani anunţă:

Federaţia de fotball a Jugoslaviei a dat publicităţii un comunicat prin care regretă în termeni vii incidentele ce s'au desfăşurat după matchul de football dintre echipa Italiei şi Jugoslaviei şi cari au fost provocate de elemente fără răspundere.

Federaţia exprimă speranţa că aceste incidente nu vor turbura întru nimic raporturile atât de cordiale ce există de mult timp între ea şi Federaţia de football a Italiei.

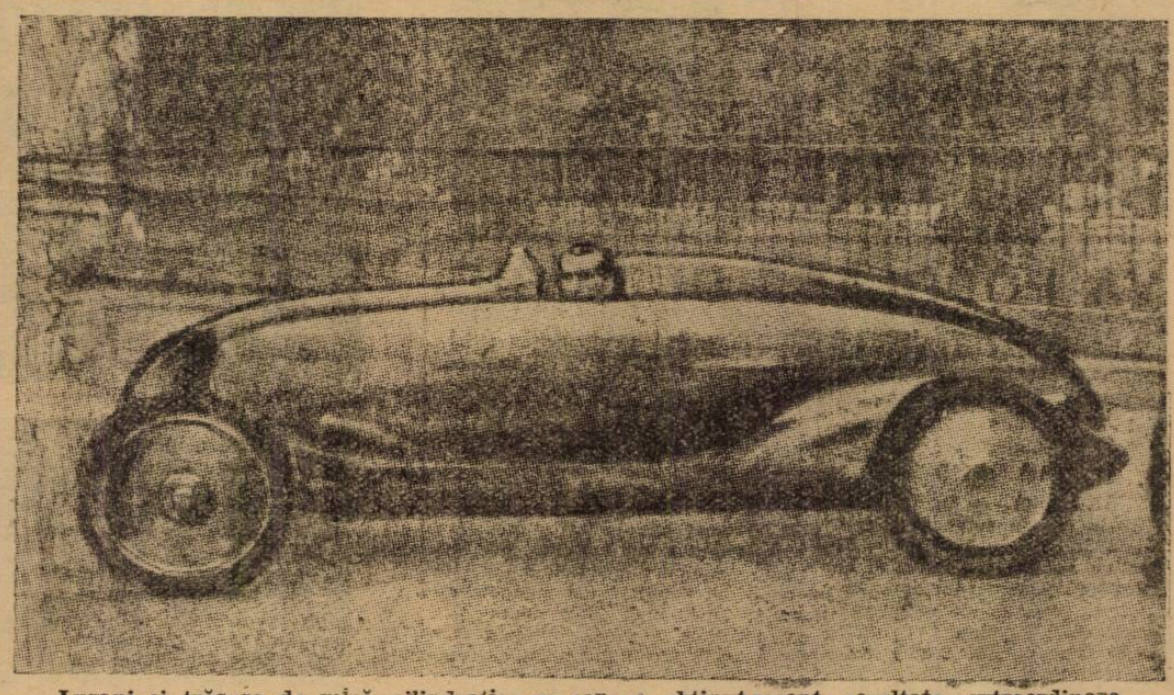

Lurani şi trăsura de mică cilindraţie, cu care a obţinut recent, rezultate extraordinare

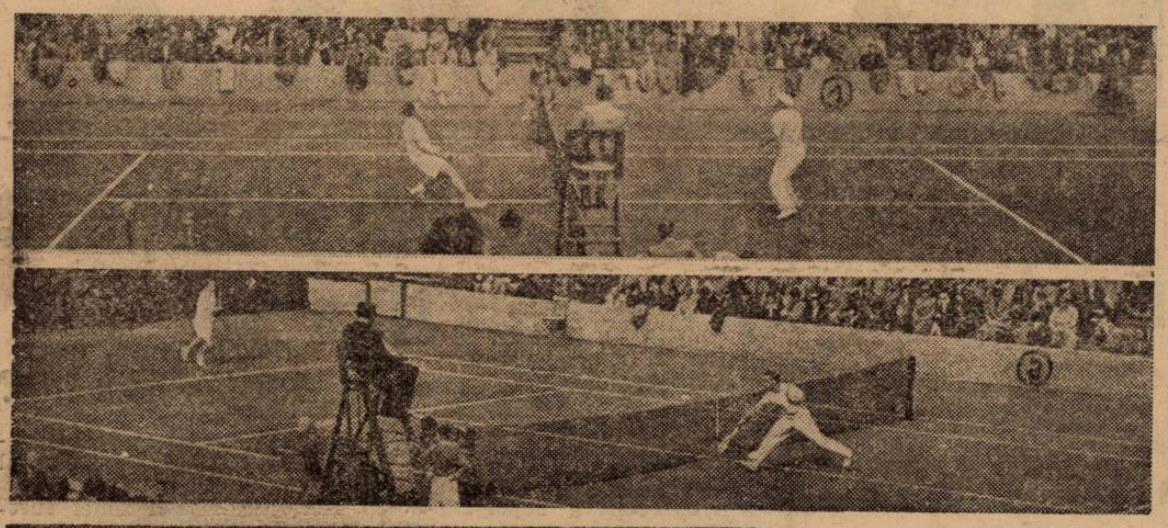

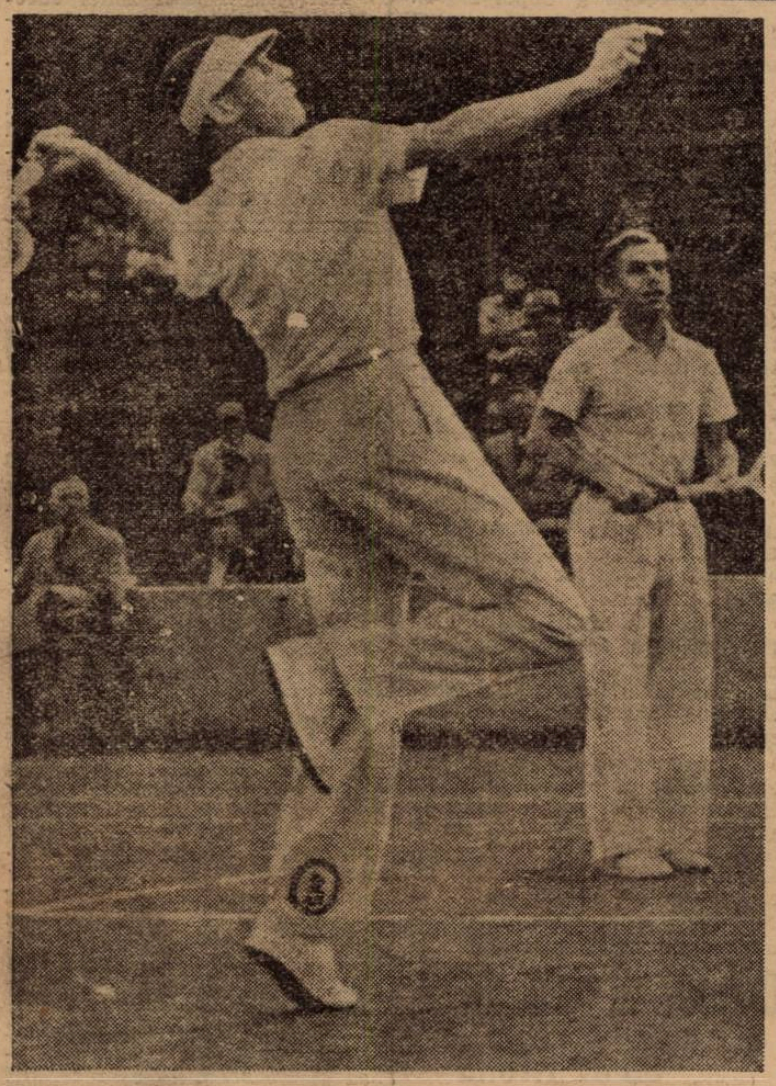

1 şi 2. Două faze ale matchului Germania—Suedia; 3:2. Sus: Menzel şi Schröder; jos: Henkel şi Schröder

3. Von Metaxa şi Henkel, cari au pierdut contra suedezilor, în schimb împotriva perechei engleze Shaffi-Wilde au câştigat în trei seturi. In clişeu G. von Metaxa se pregăteşte tocmai să „smasheze".

4. Shayes,—care a asigurat victoria Angliei, împotriva Franţei, învingând surprinzător pe Destremau — în matchul cu Germania, a fost un simplu figurant

5. Roderich Menzel — fostul campion al Cehoslovaciei — este vedeta echipei de Cupa Davis a Germaniei. Il vedem aci executând un „smash" în matchul cu Hare

6. Perechea engleză Shayes-Wilde, care a dispus în sferturile de finală ale zonei europene de cuplul francez Pétra-Pelizza

7. Pétra şi Pelizza, „prinşi pe picior greşit", au alunecat şi au căzut amândoi pe gazonul dela Wimbledon, în matchul de dublu cu englezii Shayes şi Wilde

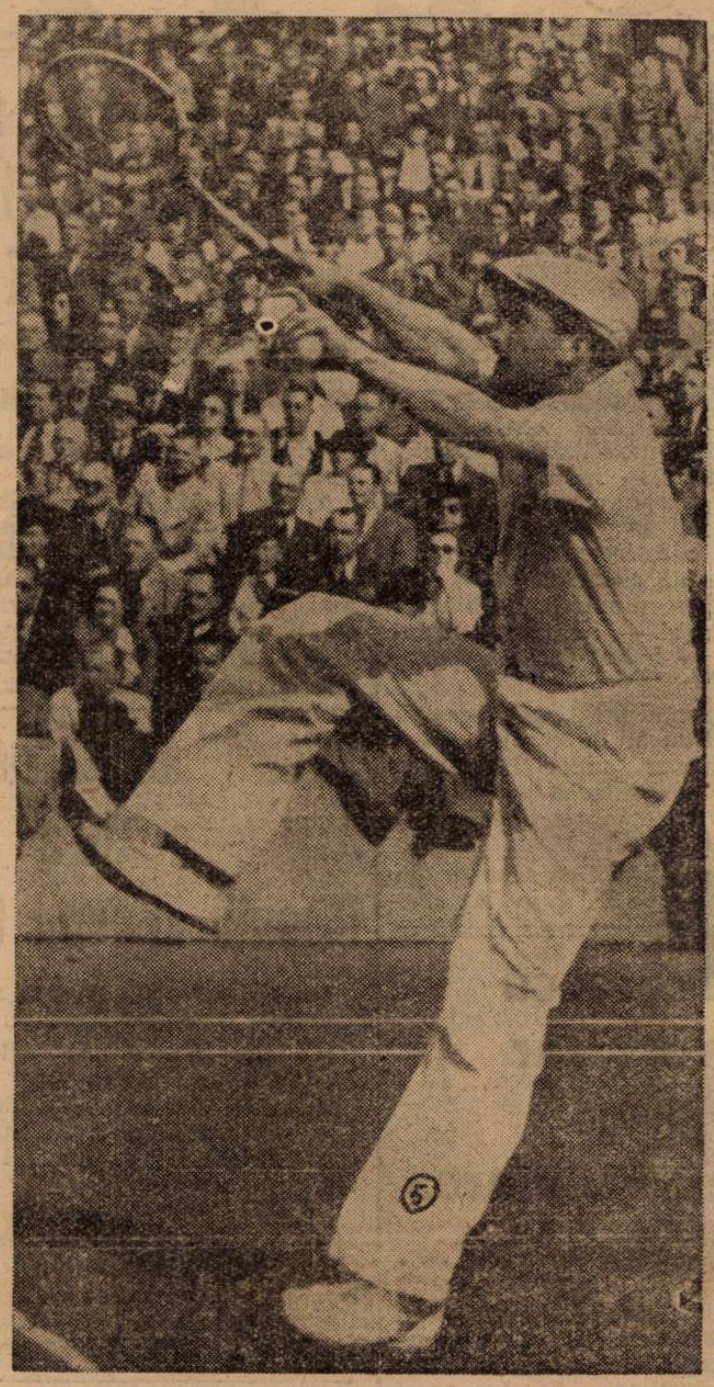

CUPA DAVIS

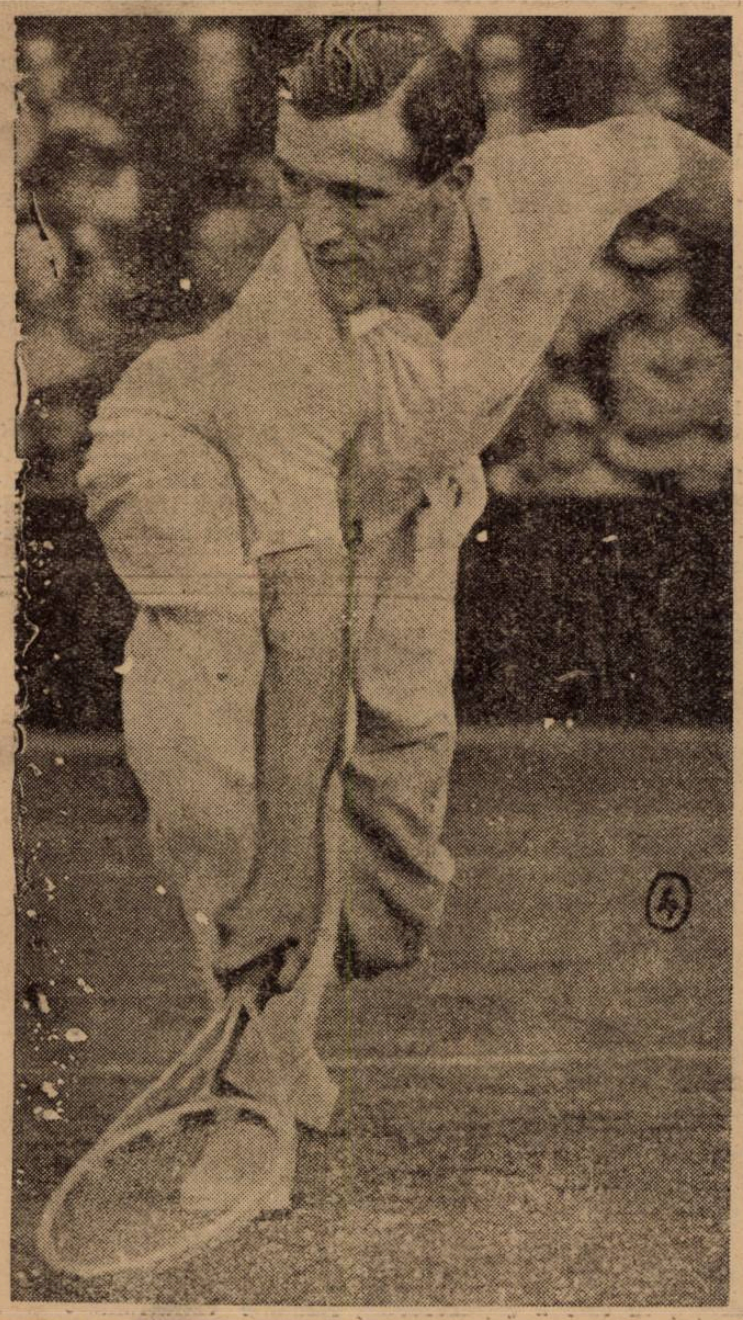

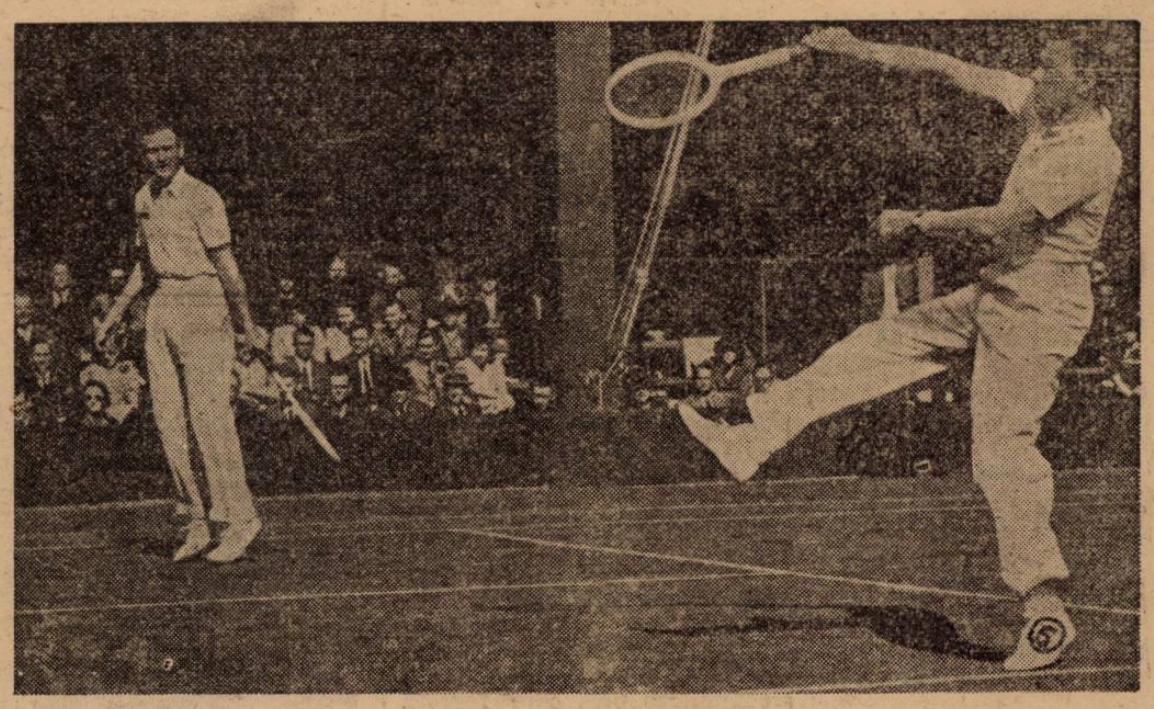

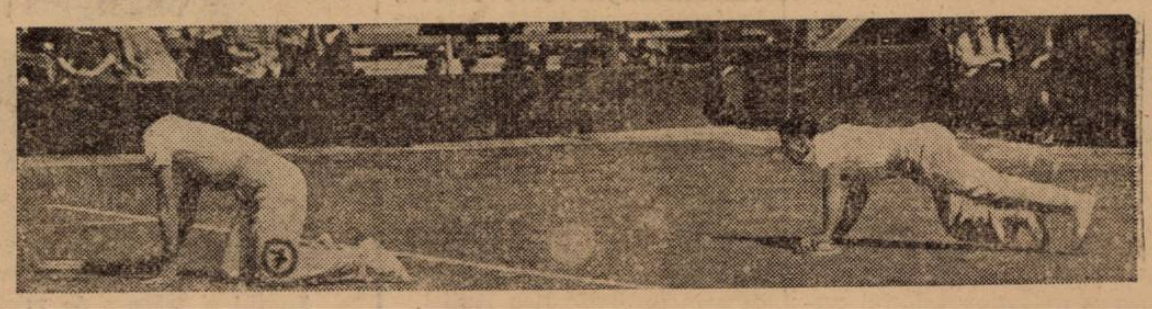

Editura Societăţii Anonime „Universul", Bucureşti, Str. Brezoianu Nr. 23—25 — România

BIBLIOTECA CENTRALĂ A ASOCIAȚIUNII SIBIIU

Taxa poștală plătită în numerar conform aprobării dir. generale p. t. t. nr. 24.464/939

2 LEI

UNIVERSUL

16 PAGINI

156-1939

Redacția și Administrația: Palatul „UNIVERSUL", str. Brezoianu 23—25. Telefon: Centrala: 3.30.10; Redacția 4.21.81 Redactor responsabil EUGEN DUMITRESCU

Proprietar: „Universul" S. A. Adm.-delegat STELIAN POPESCU Inscris sub No. 167, Trib. Ilfov

Nr. 156. — Anul II ● BUCUREȘTI. — Vineri 9 Iunie 1939

ABONAMENTE: Pentru grupări sportive 1000 lei anual

1 an LEI 500
6 luni LEI 270
3 luni LEI 150

8 IUNIE. SARBATOAREA SIMBOLICA A REGELUI ŞI TINERETULUI SAU

Stadionul A.N.E.F., teatrul înălțătoarei parade

M. S. REGELE CAROL II

8 Iunie.

Sărbătoarea Regelui Țării și a tineretului Său începe azi, în faptul dimineții, pentru a continua triumfătoare, sprijinită constant de entuziasmul puternic al tuturora.

Va fi în tot cuprinsul țării aceeași sărbătoare: intensă și sinceră, înălțătoare și dătătoare de curaj.

Realizarea ei este un simbol al nostru și poartă profund pecetea originalității românești.

Se întâlnește Regele cu tinerii țării și în această întâlnire patetică țara poate să vadă forțele ei viitoare. Pentrucă 8 Iunie este sărbătoarea viitorului României.

Un viitor, care apare sigur ca o oglindire a unei tinereți ce va defila tălăzuită, paradă de curaj și sacrificiu în slujba neamului.

Străjerii viitorului țării și sportivii vor aduce pe toate stadioanele salutul tinereții, salutul țării de mâine, a țării de totdeauna.

Vor fâlfâi drapelele în cerul românesc al acestei zile unice și faldurile lor vor ocroti, sub cele trei culori simbolice, cel mai complet proces de contopire în neam — și în regalitate. Ideea și filozofia ei se materializează azi splendid.

Toată această tinerețe, venită din cele mai diverse colțuri ale pământului țării pentru a-și sărbători Regele și a se sărbători pe sine, consacră, într'un cadru mag-

MARIA SA MARELE VOEVOD MIHAI

nific, întreaga victorie spirituală a României moderne și a Regelui ei.

Se reînoește azi cel mai curat și cel mai fecund dintre legăminte, acela dintre Rege și tineretul Său, pentru construcția nouă și sănătoasă a unei alte țări.

SOSIREA DELEGAȚIILOR TINERETULUI GERMAN, ITALIAN ŞI PORTUGHEZ PE AEROPORTUL BANEASA

Eri d. a. au sosit pe aeroportul Băneasa cele din urmă delegații străine cu șefii conducători de tineret, spre a participa la festivitățile dela 8 Iunie.

Aeroportul, frumos pavoazat, cu drapelul românesc și al celorlalte trei state prietene, a cunoscut adevărate momente de entuziasm și înfrățire.

Detașamentele străjerești cu fanfare și steaguri după cari urmau detașamentele de tineret ale celorlalte state, în uniformele respective, completau decorul.

Oaspeții germani au sosit primii în persoana d-lor: ministru Baldur von Schirach; conducătorul tineretului german, lt. col. Völkers; Kaufmann; Lauterbacher; dr. Fink; Scholz și Theil.

Oaspeții italieni. comandantul Luraschi Benesperando; dr. Athos Poli, comandant federal și al serviciului sanitar G. I. L. Saia Umberto, comandant al Academiei masculine a G. I. L.-ului.

Oaspeții portughezi: ing. Nobre Guedes șeful tineretului portughez, d-na Nobre Guedes, Soares Franco cu d-na și Luis Aviles, adjutant.

La coborîrea din avion au fost întâmpinați de d-nii: general Ion Manolescu, consilier permanent în Straja Țării; maior Jugănaru, șef de stat major al Străjii Țării; d. comandant al ținutului străjeresc Bucegi, prof. univ. Zapan; d. col. Sâmboteanu U., director în Straja Țării; maior Dumitriu, îndrumător al ținutului străjeresc Bucegi; d. Marcel Romanescu din partea ministerului de externe; d-ra Saghin din Straja Țării; d. Vălimărescu din ministerul de

(Continuare in pag. 11)

MARELE PREMIU AL AVIAȚIEI DE TURISM A FOST CAŞTIGAT DE ING. LASCU

Clasamentul se va afișa azi

Intr'un cadru măreț și beneficiind de o excepțională organizare, s'a desfășurat ieri a doua ediție a Marelui Premiu Aviatic de Turism „Regele Carol II", manifestație ce face parte din programul sportiv al Federației Aeronautice Regale a României. Atașată manifestărilor Serbărilor Restaurației proba s'a bucurat dela început de concursul tuturor organelor noastre aeronautice și particulare.

Douăzeci și două de avioane, din 24 inscrise, au luat plecarea din cele zece oșare, câte unul de fiecare ținut rezidențial, decolând între orele 4 și 5.49 dimineața, pentru a realiza raiduri pe zone alese în mod liber și venind în Capitală. Peste tot vremea s'a menținut în condițiuni acceptabile, astfel că alergarea s'a desfășurat fără nici un obstacol serios.

Incă de dimineață, la orele 8, membrii juriului, d-nii comandor Argeșeanu, comandor Lințeș, prof. Ghermani, ing. Costescu — în frunte cu d. Egon Nasta, secretarul general al Federației Aeronautice și director al cursei, au fost prezenți la comandamentul aeroportului Băneasa, unde din minut în minut primeau rapoarte telefonice și radiotelegrafice asupra mersului concurenților, dând în același timp instrucțiunile de rigoare pe aeroporturile din țară pentru trecerea și alimentarea avioanelor. Astfel, rând pe rând, Constanța, Craiova, Galați, Tg. Mureș, Arad, Iași, Chișinău, Cernăuți Cluj și Brașov au anunțat plecările în timpul prescris a echipagiilor desemnate de sorți să la startul de pe aceste aeroporturi. Ele au decolat luând la bord lucruri reprezentând diversele bogății, producția, istoria și arta, cu un

(Continuare in pag. 10-a)

CONSTANTIN TUDOSE a câştigat la sprint şi cea de a doua etapă a alergării pentru „CUPA RESTAURAȚIEI"

Din nou Nicolozzo a fost animatorul alergării In clasamentul general cei doi protagoniști figurează cu același timp. Mormocea este al treilea

Brașov, 7 (prin telefon). — A doua etapă a competițiunei cicliste pentru „Cupa Restaurației" s'a disputat azi pe distanța Alba Iulia—Brașov (217 km).

Plecarea din Alba Iulia a avut ceva solemn, d. rezident regal Dănilă Pap fiind acela care a îndeplinit oficiul de starter, de față fiind d-nii: prefect Aurel Pop-Leonida, chestor Cotușel, primarul orașului, și o mare parte din locuitori.

La ora 6 dimineața precis, steagul s'a lăsat consfințind plecarea în cursă a 43 alergători.

ALERGARE INCEATA

La semnal concurenții pornesc deslănțuiți dar câteva sute de metri mai departe alura se temperează niciunul dintre alergători nevoind să forțeze. Coloana se menține intactă în ciuda oficialilor cari depun multe străduințe spre a asigura un train mulțumitor. Amenințările celor cari dirijează întrecerea nu au niciun efect. Nici spectrul plecărilor separate nu scoate pe alergători din somnolență. Se

(Continuare în pag. 10-a)

Hai-Hai-ul a învins

şi pe Sportul Studenţesc dar jocul a fost de data aceasta mai mult decât modest

Piticii E. F. A.-ai au învins pe cei ai Sp. Studenţesc

Venit pentru a vedea turneul unei echipe provinciale, publicul care s'a deplasat eri pe terenul Sportul Studenţesc a trebuit să se mulţumească, cu vizionarea unei partide modeste ca spectacol, partidă prilejuită de întâlnirea oficială dintre Hai Hai şi Sportul Studenţesc.

Deşi ar părea neverosimilă această afirmaţie, căci atât Hai Hai-ul cât şi Sportul Studenţesc sunt echipe cu renume în volleyballul femenin, aceasta este realitatea

Dar fiecare rău are şi binele său

De data aceasta binele a fost prilejuit de un match socotit la început ca o simplă complectare a „marelui turneu", între echipele de pitici şi în acelaş timp „speranţe", ale cluburilor E.F.A. şi Sportul Studenţesc.

Iată cum au decurs aceste două întâlniri :

HAI HAI-SP. STUDENTESC
15—13. 10—15. 15—7

Cauza slabei facturi a acestei întâlniri, a fost faptul că rezultatul nu conta mare lucru pentru nici una din echipe şi ca urmare jucătoarele s'au mulţumit să se „distreze".

Ne miră aceste procedee mai ales aici în acest sport amical unde ambiţia este totul. Şi cum tocmai această ambiţie a lipsit îşi poate închipui oricine urmările. Am avut ocazia să vedem zilele trecute partidele de volley-ball dintre stolurile de străjere. Câtă diferenţă !

Dela dorinţa de a câştiga şi elanul pus în joc de străjere şi până la nepăsarea jucătorilor care au evoluat eri, distanţa este atât de mare, încât ne ferim de a o defini.

Şi când ne gândim că chiar printre jucătoarele de eri erau mai multe care au participat la acele concursuri străjereşti, lucrul devine şi mai trist.

Despre joc nu mai avem de spus decât că nu a făcut cinste nici unei categorii cu mult inferioară celei de a II-a care există. S'au făcut greşeli atât de elementare încât priveam şi nu ştiam dacă jucătoarele depe teren sunt acelea de totdeauna sau numai nişte asemănări.

Hai Hai-ul a câştigat, dar tot atât de bine putea să şi piardă căci nu a fost cu nimic superior A beneficiat însă de faptul că a câştigat norocos primul set.

Dintre jucătoare s'au comportat binişor Lena Lascu şi Nana Vetra dela Hai Hai, iar dela Sportul Florica Iovănescu şi Jenny Dumitriu.

E.F.A.—SP. STUDENŢESC
27—17 (10—10)

„Speranţele" clubului gazdă, au primit eri replica E.F.A.-ei care şi-a pregătit în secret o echipă de juniori foarte omogenă, care a reuşit să câştige partida numai datorită acestui fapt.

Juniorii Sportului Studenţesc deşi au avut avantajul unei mai mari experienţe şi obişnuinţa matchurilor publice, nu au jucat bine decât la început. Mai târziu când „armenii" s'au pus pe picioare, s'au pierdut complect. Una din cauze a fost şi că au utilizat prea mult driblingul.

S'au remarcat dela învinşi Dan Ionescu şi Condeescu; iar dela învingători întreaga echipă formată din : Bedrasian, Benlian, Garabedian, Babaian, Şişmian şi Tumeian.

Citiţi şi răspândiţi Universul - Sport

PING-PONG

Comunicat

Se dă un avertisment prin prezentul comunicat grupărilor cari n'au participat la nici una din cele 3 repetiţii pregătitoare pentru „Ziua Sporturilor".

Pentru mâine, 8 Iunie, grupările sunt convocate la orele 14.30 în curtea şcolii militare de infanterie din str. Isvor.

Se va face apelul nominal al grupărilor, iar acele din grupări cari nu vor avea cel puţin 6 reprezentanţi vor fi sever sancţionate.

GIMNASTICĂ

Serbarea de fine de an a societăţii „Tirul"

Societatea română de arme şi gimnastică „Tirul" îşi va serba şi anul acesta cu fastul cuvenit unor asemenea evenimente, sfârşitul celui de al 77-lea an de activitate pe tărîmul sportiv.

Festivitatea va avea loc în sala teatrului „Regina Maria", Duminică 11 Iunie, ora 10 dimineaţa.

Intrarea liberă.

HAND-BALL

Braşov joacă azi cu Bucureşti

Important match de selecţionare pe Velodrom

Spre a putea verifica forma jucătorilor susceptibili de selecţionare pentru echipa naţională de hand-ball, se va juca azi pe Velodrom partida amicală inter oraşe Braşov-Bucureşti.

Bucureştenii au o misiune dificilă, pe care trebue s'o rezolve cât mai bine şi de care depinde eventuala lor selecţionare pentru matchul cu Suedia.

Braşovenii sunt în formă excelentă, de altfel sunt singurii învingători ai S. G. Sibiu-ul, actualul campion naţional şi se prezintă în matchul de azi ca câştigători siguri.

Nu trebue uitat că bucureştenii în dorinţa de afirmare, vor da o replică dârză adversarilor.

Matchul prin importanţa lui, va fi cât se poate de disputat şi până în cele din urmă Braşovul prin technica ce posedă, va surclasa echipa Bucureştiului şi va termina învingător.

Pentru o cât mai mare propagandă Federaţia română de hand-ball a hotărît ca la acest match, intrarea să fie liberă.

Partida va începe la ora 10 precis.

ŞTIRI

★ **C. F. R.**, secţia de hand-ball convoacă în vederea defilării de Ziua sporturilor, pe terenul de basket din Spl. Independenţei lângă Venus, toţi jucătorii de hand-ball cu echipament curat la ora 15 precis.

★ **Comitetul federal de hand-ball ţine şedinţă Vineri 9 crt., la ora 20.30 în localul U. F. S. R. din str. Caragiale.**

COMUNICAT

Federaţia Română de Hand-ball aduce la cunoştinţă tuturor grupărilor din Bucureşti, următoarele :

1. Astăzi 8 Iunie a. c., sunt obligaţi a fi prezenţi pe Velodrom la ora 9.30, în vederea matchului Braşov-Bucureşti, următorii jucători :

Dela C. F. R. : Calistrat, Drăgan, Teodorescu şi Moga.

Dela Vif. Dacia : Comănescu, Cociu, Lupan şi Dionisie

Dela Turnverein : Herzog, Galter, Filotti şi Sonntag.

Dela I. P. P. : Sibianu şi Gică Petrescu.

Dela V. S. C. : Prunescu, Popescu, Rigler şi Sultănescu.

2. Tot astăzi de „Ziua sporturilor" grupările sunt obligate a fi prezente la ora 15.30, pe platoul Şcolii pregătitoare de ofiţeri, complet echipate.

Absolut toate grupările sunt obligate a lua parte la defilare la ora indicată mai sus, cunoscând că numărul minim de participanţi pentru fiecare grupare este de 12, cari vor fi în costum uniform şi absolut curat.

Acei cari nu se vor conforma dispoziţiunilor de mai sus şi vor absenta, vor fi aspru sancţionaţi.

Preşedinte, Dan Simionescu-Râmniceanu
Secretar g-ral, **Emil Drăgan**

NATAŢIE

La 24 Mai

La Timişoara prima reuniune nocturnă

Timişoara, 7 (prin telefon). — **Gruparea de nataţie Ilsa, va organiza la 24 Iunie, la bazinul din localitate prima reuniune de înot în nocturnă.**

Intâlnirea se anunţă sub cele mai bune auspicii, organizatorii având intenţiunea să invite câţiva înotători din provincie.

Până în prezent, s'au făcut intervenţii pe lângă secţia de nataţie a Viforului Dacia, care a asigurat deplasarea a câtorva dintre cei mai buni înotători ai „galbenilor".

NAUTICE

Campionatul intercluburi de yolă olimpică a fost câştigat de Y. C. R. R.

Duminica trecută s'a disputat cursele 2, 3 şi 4 pentru campionatul intercluburi de yolă olimpică, înzestrat de d. Dan Simionescu Râmniceanu cu o foarte frumoasă cupă de argint masiv, ce va reveni definitiv clubului ce o va câştiga de 3 ori consecutiv, sau 3 ori alternativ

CUM S'AU COMPORTAT YACHT-MANII

De data aceasta cupa a fost câştigată de Y. C. R. R. prin frumoasele curse efectuate de Gelles şi lt. Grant, cari au dovedit o technică avansată şi un bun simţ al vântului.

Surpriza zilei a furnizat-o Dobrescu Constantin de la B. N. R., care deşi practică sportul pânzelor de puţină vreme, şi timpul pentru antrenament îi este precupeţit, a înfruntat cu multă râvnă pe Ghezzo, Ştefănescu şi Gibory, care posedă rutină şi technică.

Despre Ghezzo, care individual şi-a acumulat cele mai multe puncte, putem spune că a făcut o cursă regulată graţie calmului.

Regata s'a desfăşurat pe un timp bun, cu vânt de forţă mijlocie, bătând regulat fără rafale, şi în care concurenţii şi-au arătat toate cunoştinţele technice ce le posedă. Trebue remarcat faptul că nu s'a înregistrat nicio contestaţie, cursele fiind arbitrate cu multă competinţă de d-nii R. Fournaraki, Radu Brăescu şi Tică Rădulescu

PUBLIC NUMEROS

Ceea ce trebue remarcat în special a fost faptul că un public foarte numeros aşezat pe malul lacului, a asistat tot timpul curselor, la frumosul spectacol ce-l ofereau cele 8 yole olimpice, cari în bătaia vântului, cu pânzele întinse, îşi disputau întâietatea, pe suprafaţa uşor ondulată a Herăstrăului.

Dacă s'ar fi putut organiza un serviciu de difuzare care să povestească spectatorilor cele ce se întâmplă pe loc, fazele de luptă ce se dau între ambarcaţiile participante, suntem convinşi, că spectacolul ar fi fost şi mai interesant şi publicul mulţumit că a privit şi înţeles un sport aşa de frumos

REZULTATE TECHNICE

I. Y. C. R. R., 43 puncte.
II. Y. C. B., 37 puncte.
III. Metropola, 35 puncte.
IV. B. N. R., 27 puncte.

CLASAMENT INDIVIDUAL

1. Ghezzo Gh., 27 puncte Metropola.
2. Gelles, 24 puncte Y. C. R. R.
3. Ştefănescu B., 21 puncte Y. C. B.
4. Dobrescu C., 20 puncte B. N. R.
5. Lt. Grand F., 19 puncte Y C. R. R.
6. Gibory, 17 puncte Y. C. B.
7. Radu Emilian, 8 puncte Metropola.
8. Bălăcescu, 7 puncte B. N. R.

SPECTACOLE

Teatre

MUNCA ŞI VOE BUNA: mat.: Doctorul ştie tot şi Capra cu trei iezi; seara: Roata'n patru colţuri.

GRADINA „IZBANDA" (Calea Văcăre)ti): Izbânda 1939.

TEATRUL VESEL (Grădina Marconi, calea Griviţei): „Ţi-a făcut cu ochiul".

COMOEDIA: mat. şi seara: Nu există surprize.

CIRCUL BUSCH (lângă arena Venus): Zilnic la ora 3 şi 9 seara.

Cinematografe

ARO: Maria Chapdelaine şi jurnal Fox.

SCALA: N'am să te uit niciodată şi jurnal Paramount.

CAPITOL (grădină şi sală): Sânge de cazac, jurnal şi completare.

CARLTON: Paradisul în doi şi jurnal Fox.

A. R. P. A.: Olimpiada, operă complectă, seria I-a, II-a.

SAVOY: Ramuntcho şi Scandal fără motiv.

FEMINA : Poltava şi jurnal Fox.

REGAL: Masca iubirii şi jurnal Paramount.

TRIANON: Andy Hardy iubeşte şi jurnal Paramont.

PALAS BULEVARD: Legiunea de onoare şi Nick Gentlemen detectiv.

SELECT: Rendez-vous pe Riviera.

ROXY: Femeia care primeşte palme.

ELYSÉE: Continuarea succesului dela Trianon: „Intre glorie şi dragoste cu Robert Taylor, jurnal Paramount.

FORUM (sala şi grădina): Viaţa furată şi Miss Catastrofa.

OMNIA: Vreau să mă mărit şi Diavolii aerului.

RIALTO: 5 prieteni şi In vâltoarea valsului.

BIZANTIN: Călăreţii veseli şi Spaima Indienilor.

NISSA: Flăcări la orizont şi Ulita durerii.

AMERICAN (sală şi grădină): Eroul dela Marna şi Vagabonzii.

BARCELONA: Stan şi Bran alpinişti şi Trei camarazi.

COTROCENI: Trei fetiţe dulci şi Păcate în Paradis.

CARMEN: Submarinul D I şi Dragoste cu năbădăi.

DACIA (sală şi grădină): Furtună în Asia şi Brigada Morţii.

DIANA : Robinson Crusoe şi Alaska

AIDA: Zaza şi Suzana.

DICHIU: Tura, zeiţa junglei, Shirlei Temple în Domnişoara Vedetă şi Jurnal O. N. T.

EDISON (sală şi grădină): Dubla existenţă a D-rului Clitterhouse, Tamara şi Trupa Titi Mihăilescu.

FRANCLIN: Te 'nvăţ eu minte şi Iluzia cea mare.

FLORIDA (sala şi grădina): Bestia umană şi Alasca.

GRAND: Furtună în Maroc şi Serenada.

ILEANA (sala şi grădina): Valsul nemuritor şi Fra Diavolo.

IZBANDA: Adevărul îndrăcit şi S'au cunoscut la miezul nopţii.

LIA: Nopţi în Alger şi Ultimatum.

LUCIFER : Seniorita şi Corsarul.

MARNA: Echipa de onoare şi Alla Haway.

MARCONI: Cauciuc, 5 milioane caută un moştenitor, Jurnal românesc O. N. C. şi Paramount.

MODEL: Taina ocnaşului şi Aventurile lui Marco Polo.

MILANO: Drama din Shanghai şi Oameni care înfruntă moartea.

NERO: Gunga Din şi Mireasa fugară.

ODEON: Fecioarele nebune şi Bestia Umană.

PARIS (sală şi grădină): Necunoscuta din Monte Carlo, Olimpiada I, Serbările 10 Mai 1939 şi Trupa de reviste Titi Mihăilescu.

PACHE: Omul cu mască (Mascatul), operă complectă.

PAX: Teroarea deşertului şi Suflete pe mare.

RAHOVA: Eroul dela Marna şi Două inimi şi un sărut.

REX : Legiunea de onoare şi Totul pentru tine.

ŞIC: Seniorita şi Poliţistul învingător.

SPLENDID: Drama din Shanghai şi Nopţi în Andaluzia.

TRIUMF: Oameni şi fiare şi Manuela.

TOMIS: Vârsta ispitelor şi Mr. Motto, Răzbunarea zeului Siwa.

UNIC: Ultimatum şi Nopţi în Alger.

UNIREA: Ultimul tren din Madrid şi Corsarul.

VENUS: Sally, Irenne şi Mary şi Dincolo de civilizaţie.

VOLTA BUZEŞTI: Alexandru Newsky, Cânt numai pentru tine şi Revistă.

VOLGA: Viaţa furată şi Atenţia d-le profesor.

Football Football Football Football

TRICOLOR n'a luat încă nicio hotarîre...

...a prelungit totuşi contractele lui Covaci II şi Lupaş

Ploeştenii speră că svonurile despre modificarea formulei se vor realiza favorabil

Soarta grupărilor condamnate la retrogradare, interesează, desigur, în cea mai mare măsură. Cu atât mai mult cu cât au circulat cele mai diverse svonuri. Şi, toate mai mult sau mai puţin tragice.

TRICOLOR E IN AŞTEPTARE...

Gloria şi-a anunţat desfiinţarea.

La Timişoara, în jurul Chinezului e cea mai completă liniste.

Al treilea retrogradat, Tricolor nu-şi anunţă desfiinţarea si nici nu se înconjoară în mister.

Am vorbit cu domnul inginer Haret despre intenţiile clubului, acum când retrogradarea a fost hotărîtă.

Concluzia: Tricolor e calm şi aşteaptă.

„Comitetul grupării nu s'a întrunit încă şi nu am luat deci nici o hotărîre.

Am înregistrat toate svonurile despre o eventuală modificare a formulei divizionare şi aşteptăm să cunoaştem, care va fi noua formulă.

Eu nu pot să anticipez nimic. Până nu se pronunţă în mod definitiv comitetul federal, nu vom lua însă nici o hotărîre.

Şi mai ales nu vom ameninţa pe nimeni cu desfiinţarea noastră.

Dacă federaţia de football crede că meritâm să continuăm a juca în prima divizie naţională, vom juca.

Nu facem însă pentru aceasta nici cea mai mică presiune".

...ŞI TOTUŞI, CONTRACTE PRELUNGITE

O problemă, tot atât de importantă ca şi soarta grupării şi derivând din ea, este aceea a situaţiei jucătorilor.

COVACI

Tricolor a avut un destin paradoxal. A retrogradat deşi poseda o echipă cu individualităţi de valoare excepţională — de care au început să se intereseze aproape toate grupările divizionare.

Pentru a preîntâmpina însă orice surprize gruparea ploeşteană a luat îndată măsuri „de apărare".

„Ştim că grupările „umblă" după majoritatea jucătorilor noştri.

Cei mai solicitaţi sunt Lupaş şi Covaci II şi pentru a-i pune la adăpost le-am prelungit contractele.

Ceilalţi au la noi o situaţie atât de bună încât nu există nici o grupare, care să le poată oferi o alta mai bună".

UN BOGDAN PLOEŞTEAN: COVACI!

Un alt jucător ploeştean, care a primit mai multe oferte, este Covaci I.

Internaţionalul a fost cerut de Phoenix, Juventus şi U. D. R.

Oferta clubului din Baia Mare nu are însă nici o şansă de a fi acceptată, iar celelalte două au un foarte mic coeficient de probabilitate, deoarece Covaci vrea să plece din nou în Franţa.

El a intrat în tratative cu internaţionalul Kaucsar, care a fost vara trecută la Târgul Mureş şi acesta i-a făgăduit un angajament excepţional.

Şi acest angajament l-a sedus pe Covaci, care ca şi feroviarul Bogdan vrea să plece imediat.

Gloria C.F.R. nu se poate prezenta în matchul cu D. V. A.

Un comunicat care explică imposibilitatea

Activitatea Comisiei campionatului naţional, a determinat un nou incident, mai mult sau mai puţin insolubil.

Gloria C. F. R. nu poate prezenta Duminică în matchul cu D. V. A. echipa primă.

In legătură cu aceasta, gruparea gălăţeană a dat următorul

COMUNICAT EXPLICATIV

Aducem la cunoştinţă că Duminică 11 Iunie a. c., la matchul de campionat cu D. V. A., echipa noastră nu se va putea prezenta în formaţia obişnuită.

Aceasta deoarece întreaga echipă este obligată să participe la serbările Ceriadei, defilare şi jocurile internaţionale cari se vor desfăşura cu această ocazie.

Ţinem să menţionăm că având cunoştinţă de aceasta, gruparea noastră s'a opus la amânarea jocului cerută de gruparea D. V. A. din 28 Mai a. c., fără nici un motiv bine justificat şi a adus în acelaş timp la cunoştinţa Federaţiei că la data de 11 Iunie a. c. nu se va putea prezenta echipa I-a.

Faţă de aceste motive, dacă nu se va amâna jocul, nu vom putea prezenta de cât echipa B., combinată cu juniori.

COMITETUL GLORIA C.F.R.

Turneul sudafrican al echipei naţionale engleze a început cu scoruri mari

Brook şi Fenton eroii turneului

Se ştie că anul acesta federaţia engleză de football a organizat două turnee pentru două echipe naţionale.

Acela continental, care a avut şi o etapă bucureşteană, este cunoscut de toată lumea.

Secundul are ca teatru Africa de Sud şi a realizat până acum rezultate mult mai bune decât acelea isbutite de echipa... „europeană".

In acest turneu, care cuprinde mai multe matchuri cu echipele provinciilor Uniunii Africii de Sud precum şi matchuri internaţionale cu echipa naţională a Uniunii, s'au disputat primele două întâlniri.

Primul adversar întâlnit a fost echipa „Western Provinces", pe care echipa naţională engleză a învins-o cu scorul de 6:1.

Cel mai bun om de pe teren a fost bătrânul Eric Brook, extrema stângă a lui Manchester City, care a marcat un punct şi a pasat precis mingia pentru alte trei goaluri.

Imediat după el se clasează Fenton, centrul atacant al lui Middlesbrough, care a marcat două puncte.

AL DOILEA MATCH

Al doilea match a fost disputat contra echipei naţionale a Transvaalului.

Victoria a revenit metropolei cu scorul de 8:1.

Fenton a marcat patru goaluri.

„Sperăm că F.R.F.A. nu va împinge clubul nostru spre desfiinţare"

Gloria din Arad nu trebue să retrogradeze din Divizia Naţională A

Arad, 7 (prin telefon). — *Cercurile sportive româneşti sunt profund afectate de faptul că Gloria — una din cele mai vechi grupări româneşti dela graniţa de vest — trebue să retrogradeze din Divizia Naţională A.*

Totuşi, conducătorii Gloriei — departe de a se resemna — privesc viitorul cu oarecare optimism.

„Gloria nu trebue să dispară — spun ei, — ori retrogradarea nu înseamnă decât desfiinţarea pur şi simplu. Şi credem, sperăm că F. R. F. A. nu va împinge clubul nostru în prăpastie".

In general, impresia este că formula campionatului naţional va fi modificată în sensul măririi numărului echipelor la 16, din care să facă parte şi Gloria.

La sfârşitul acestei săptămâni, un reprezentant al Gloriei va pleca la Bucureşti pentru a lua contact cu oficialii F. R. F. A. în legătură cu justul memoriu al arădenilor.

Arbitrii merituoşi au fost distinşi cu menţiune

Vechea comisiune districtuală a distins cu menţiune următorii arbitri:

Abazian Harutin, Alexandriu Ştefan, Birău Traian, Buruc Nicolae, Cantaragiu Dumitru, Ciofiac C-tin, Cezar Iosif, Drăgan Emil, Dumitrescu Gh., Feher Nicolae, Gheorghe Dumitru, Grozea C-tin, Gheorghiu Lazăr, Ionescu Ştefan, Ilieşcu Bică, Ionescu Petre, Karoly Ladislau, Kleinikel A., Matei Virgil, Mihăescu Alex., Muscan Jean, Neguţ Ion, Plăeşu Marin, Pascu Onel, Paulini Hans, Protopopescu Petre, Raţiu Vasile, Repanovici Radu, Ştefănescu D-tru, Ştefănescu Aurel, Mateescu Mircea, Scarlat Petre, Trandabur Dumitru, Vasiliu Petre, Weber Ludovic şi Zahregian Constantin.

Distilat după cele mai moderne procedee, din cele mai bune ţiţeiuri găsite în terenurile Societăţii Unirea S. A. R. de Petrol

NOUL LUBOIL

a fost adoptat de tot mai mulţi automobilişti.

Calităţile lui neîntrecute îl fac să fie cel mai potrivit ulei pentru automobilele moderne.

UN PRODUS

UNIREA S.A.R. DE PETROL

SIGMARGYL

MEDICAMENT PE CALE BUCALA

ANTI-SIFILITIC

Trimite gratuit la cerere, literatură,

AGENŢIA SIGMARGYL

Str. Principatele Unite 14, Bucureşti I

La farmacii şi droguerii.

1001

Football Football Football Football Football Football Football Football

In vederea promovării in divizia A

Craiovan şi Rovine Griviţa
vor fuziona sub o conducere neutră
Noul club se va bucura de sprijinul oficialităţii
Stadionul craiovean va fi complet transformat

După ultimele svonuri cari circulă pe culoarele federaţiei de football, formula viitorului campionat naţional va fi modificată în sensul că pe lângă cele 12 echipe existente azi — 9 rămase plus trei promovate— vor fi introduse încă patru reprezentând Craiova, Oradea, Ploeşti şi încă un oraş asupra căruia iniţiatorii reformei nu s'au fixat încă, el fiind în funcţie de cine promovează din B.

CRAIOVA SE PREGATEŞTE INTENS

In capitala Olteniei posibilitatea de a avansa în rândul primelor echipe din ţară, a deslănţuit între sportivii locali un entusiasm de nedescris. Toate vechile rivalităţi au fost uitate, Craiovan şi Rovine, după o ceartă perpetuă de aproape 20 ani, îşi dau acum mâna pentru ca uniţi să poată înfrunta cu succes primele formaţii divizionare ale ţării. Centrul sportiv care a dat echipei naţionale pe Ploeşteanu şi care afară de Dunăreanu (Juventus) şi Gorgorin (Venus) a mai produs în trecut câteva talente mari, se va vedea poate adusă la locul ce-l merită prin bunăvoinţa d-lui general Gabriel Marinescu, actualul preşedinte al F. R. F. A.

O CONDUCERE NEUTRA

Pentru ca toate fricţiunile din trecut să fie uitate, ambele conduceri ale divizionarelor craiovene vor demisiona. Preşedinte al noului club va fi ales o personalitate marcantă din Craiova, iar vice preşedinţi vor fi d-nii Grigore Pleşea şi ing. Călinescu. Comitetul clubului va fi ales apoi din membrii comitetelor celor două grupări cari fuzionează.

Pentru a rezista în divizia naţională A, unde beneficiile materiale — dacă sunt — nu sunt niciodată mari, iniţiatorii fuziunii au apelat la primăria oraşului şi prefectura de judeţ, pentru a prevede în bugetele respective fonduri pentru ajutorarea grupării. Atât primăria cât şi prefectura, au promis cel mai larg concurs viitorului club, astfel încât acesta poate conta pe un sprijin financiar serios şi permanent.

ACHIZIŢII DE JUCATORI

Clubul, care cu toată fuziunea nu poate alinia o echipă puternică, va face câteva achiziţii menite să-l întărească. Aceste achiziţii vor fi de două feluri: vor fi luaţi 3—4 jucători maturi, numai români, cari vor fi introduşi în prima echipă imediat şi apoi un bloc de 10—15 juniori cari vor forma cadrele de rezervă ale primei echipe. Aceşti tineri vor fi antrenaţi metodic şi îngrijiţi cum nu se poate mai bine, pentru a putea fi la momentul oportun avansaţi în prima echipă.

UN ANTRENOR

Marea lipsă a cluburilor din cetatea Banilor a fost până acum antrenorul care să se ocupe serios atât de prima echipă cât şi de juniori. Nu scriem nume. Menţionăm doar că toţi antrenorii cari au trecut până acum prin Craiova au corespuns mai mult sau mai puţin din punct de vedere al pregătirii profesionale, au păcătuit enorm la capitolul seriozitate admiţând sau chiar încurajând jucătorii să ducă o viaţă desordonată. Intrând în divizia A, clubul nu îşi mai poate permite fantezii şi va recurge la serviciile unui antrenor din Capitală ale cărui pricepere şi seriozitate nu pot fi puse în nici un caz la îndoială.

UN STADION MODERN

Viaţa sportivă a Craiovei se resimte extraordinar de lipsa unui stadion care să corespundă într'adevăr accepţiei moderne a cuvântului.

Actualul teren sportiv al Craiovei nu corespunde necesităţilor şi va fi transformat până în toamnă.

Casa de zid — căci tribună nu o putem numi — care actualmente împarte în două tribuna existentă, va fi dărâmată. Pe această parte a arenei va fi construită o tribună nouă, acoperită în întregime, care va putea adăposti astfel circa 2000 persoane.

Vis-à-vis, tot în lungimea terenului, va fi construită peluza descoperită, iar în dosul porţii dinspre bulevardul de centură, va fi construită o peluză populară.

Terenul propriu zis, va fi drenat şi nivelat din nou după care va fi însămânţat cu gazon.

Astfel amenajată, arena sportivă din Craiova devine cu totul egală celor mai bune din ţară. Prin creearea ei, Craiova va arăta că îşi merită cu prisosinţă avansarea şi prin elementele româneşti ce va lansa şi comportarea ce va avea în viitorul campionat va demonstra că a meritat încrederea ce i se arată.

S'au împăcat spiritele la Macaby
D. M. Davidescu a fost numit conducător technic

Se ştie că în ultimul timp se produsese în sânul conducerii clubului Macaby un serios conflict din cauza schimbării lor în conducerea secţiei de football a clubului.

CONFLICTUL S'A APLANAT

Aseară a avut loc în casa d-lui Fundoianu, noul conducător al secţiei de football, o consfătuire între membrii vechiului şi noului comitet. Discuţiunile au fost cât se poate de amicale şi până la urmă s'a ajuns la o perfectă înţelegere între ambele taberi astfel încât armonia a fost complet restabilită în club.

D. MIŞU DAVIDSOHN CONDUCATOR TECHNIC

Fostul conducător al secţiei de football d. M. Davidsohn a fost numit ajutor de conducător cu delegaţie de conducător technic. D. Rozenfeld a fost numit delegat financiar.

VA LUA FIINŢA UN CONSILIU AL SECŢIEI DE FOOTBALL

Aceste numiri urmează să fie ratificate în şedinţa comitetului central al clubului, cu care ocazie va fi propusă şi înfiinţarea pentru secţia football a unui consiliu din care să facă parte toţi vechii conducători ai secţiei.

Programul jocurilor de campionat districtual

DUMINICA 11 IUNIE

Divizia Naţională B

Moc. Colţea-Macabi teren A. C. S. A. ora 11 Ceureanu (Stănescu Ion, Ionescu Jean).

Luceafărul-Unirea Tricolor teren Venus ora 11 Paulinitt (Gorcea, Plitran).

Categoria I-a seria B

A. C. S. A.-Pebe, teren A. C. S. A. ora 9 dr. Trandabur (Alterescu Andronic).

Av. Sportiv-Ascam teren Biruinţa ora 11 Repanovici (Boancă, Nicoară).

Categoria II-a seria A

Sp. Muncitoresc-Zburătorii teren Stadion ora 11 Farcaş C. (Mehrer, Sauciuc).

Colentina-Generala teren Colentina ora 11 Museau (Mihăilescu P., Zamfirescu C.).

C. Românească-Biruinţa teren Velodrom ora 11 Pop Victor (Manolescu V., Cantacuzino).

Juniori

Colentina-Generala teren Colentina ora 9 Mihăilescu (Zamfirescu C.).

Categoria II-a seria B

Stăruinţa-Carmen teren Macabi ora 11 Dumitrescu Tr. (Constantin Gh., Nicolau D.).

Dâmboviţa-L.P.N. teren Macabi ora 9 Păunescu V. (Bărbulescu R. Necşulescu.).

Juniori Cat. I-a seria A.

Socec-Gloria teren Militari ora 10 Gh. Dumitru (Simion Eugen).

Juniori

Liga Sud-Est 16 Buşa Gh. (Trandabur, Răsvan Panu).

Categoria III-a

A. S. Distribuţia-Delea Veche, teren Unirea ora 9 arb. Gh. Buşa.

Arbitrii matchurilor pentru campionatul Ligii de Sud

Astra Română (Ochiuri) — Triumf (Giurgiu) : la Ochiuri, arbitru d. A. Secuşanu.

Ferrocmail (Ploeşti) — Venus-Tricolor (Călăraşi): la Ploeşti, arbitru d. V. Vartolomeu.

V. T. M. (Brăila) — S. S. Doc (Galaţi) : la Brăila, arbitru d. Şt. Alexandriu.

La toate librăriile. EDIŢIA II-a

Amintiri... Vinurile mele

de IANCU BREZEANU

Din lumea cluburilor mici

● Campionatul districtual lichidează socotelile Duminică după un an de frământări.

● Începând de săptămâna viitoare, comisiunea districtuală de football va ţine şedinţă o singură dată pe săptămână, din cauza încetării desfăşurării sezonului oficial.

● AGER-ul a contestat matchul cu Tricolor-Călăraşi şi are motive puternice de câştig.

● Odată cu lichidarea sezonului oficial, câteva grupări organizează competiţii extrem de interesante şi chiar unele utile interesului public.

● ACSA şi STB organizează aproape în acelaş timp competiţii cu scopul de a dona încasările făcute fondului înzestrării armatei.

● Cupa Loghin se desfăşoară în luna August între 8 grupări din sectorul III Albastru.

● Mai toate grupările cari au terminat campionatul au dat concedii jucătorilor lor.

● Ca şi în divizia naţională, au început şi în district diverse tratative pentru transferare de jucători.

● In matchul dela Călăraşi, Frenkel I a jucat fundaş şi s'a comportat bine.

● Berbeacă (Stănescu) împrumutat Turdei de către Socec, a făcut în matchul cu Mociorniţa-Colţea o partidă excepţională.

Ştiri şi convocări

● „UNIVERSUL" convoacă pentru azi Joi 8 Iunie, ora 3 jum. precis, toţi jucătorii echipei I-a la ziarul „Universul" pentru defilare în cadrul „Zilei Sporturilor".

● PEBE, convoacă pentru astăzi 8 Iunie a.c. orele 15,40 la sediul grupării, toţi jucătorii secţiei de foot-ball precum şi juniorii, unde se va face echiparea pentru defilarea de astăzi.

● SPORTUL STUDENŢESC convoacă astăzi 8 Iunie 1939, orele 14,15, la cabana din str. Vasile Pârvan 1, (lângă Facultatea de Drept) pentru defilare, următorii jucători: M. Constantinescu, Dinicu, Bădulescu, Duce, Andreescu, Tache, Drăgan, Mitan. Schulder, Remus, Marinescu, Constantinescu Grecu, Ştefănescu, Gică Popescu, Voicu, Titi Dumitrescu, Cristea, Petrescu Tomis, Nedelcu, Nicu. Avramescu, Rădulescu, Dobrescu, Costache, Mihalache, Popa, Văduvescu, Mihăescu, Antonescu, Manolescu,Ungureanu, Panait, Popescu Şt., Pârvulescu, Gol, Răduţ, Georgescu.

Prezenţa tuturor jucătorilor este obligatorie, sub sancţiunea suspendării.

Toţi jucătorii vor veni cu tot echipamentul complet.

● „OLYMPIA" convoacă pentru azi 8 Iunie a. c. la sediul din Aleea Suter 21 (Parcul Carol) pe toţi jucătorii care au făcut repetiţie generală în vederea defilării dela stadionul A.N.E.F.

Toţi vor fi prezenţi la ora 16 p.m. şi vor aduce cu dânşi şi echipamentul ce-l au asupra lor.

● CICLOP convoacă pentru defilarea dela 8 Iunie pe următorii jucători: Reisler, Cintoiu, Marin, Robe, Dezos, Samoil, Titică, Banu, Popescu, Duminică, Fery, Petrescu I şi II, Guţulan, Brăiloiu, în ziua de 8 Iunie a. c. orele 3 jum. d. a. în b-dul Schitu Măgureanu nr .37.

● A. C .S. A. convoacă pentru Joi 8 Iunie, Ziua sporturilor, pe terenurile sale din şos. Oltenita, toţi jucătorii categoriei I-a şi juniorii pentru defilare, la ora 15. Se convoacă în mod special jucătorii Enache Mihalache, Andreescu Petre, Gheorghiu Ion, Munteanu Valeriu, Benţi Ilie şi Moisescu. Cei ce vor absenta de la această defilare vor fi suspendaţi pe 2 ani.

● Clubul sportiv „PLEŞOIANU" convoacă pentru Joi 8 Iunie ora 16 la antrenament următorii jucători: Const. Ianeu, Gh. Popescu, George Negulescu, Micu I, Micu II, Mişu Barta, Ionel Băltăreţu, Puiu Anghel, Gôrbe Iosif, Ceacu, Bubi, Nela, M. Apostol, Gică Teodorescu, Pandele şi Jean Câmpeanu.

● VIFORUL DACIA convoacă pentru azi Joi 8 Iunie ora 14,45 la poarta dela amfiteatru (peluza populară) dela A.N.E.F. sau în curtea Şcoalei Militare pe atleţii, atletele şi jucătorii de handball care se produc în stadion şi la ora 15.30 în acelaş loc pe restul de oficiali şi defilanţi spre a se îmbrăca şi încolona la federaţia respectivă.

Sportivii vor aduce cu ei chiloţii albi, ghete de foot-ball şi pantofi albi, care au.

COMUNICAT

Comitetul Ligii de Sud aduce la cunoştinţa membrilor săi şi a comisiunilor ajutătoare că sunt obligaţi a participa la defilarea de azi 8 Iunie în următoarea ţinută:

Haină neagră sau bleumarin, cravată şi basc la culoare, cămaşă albă nescrobită cu guler moale, pantaloni şi pantofi albi.

Intâlnirea va fi în str. Izvor nr. 108 la ora 16 precis iar nu la ora 14.30 cum din eroare s'a anunţat.

Preşedintele Ligii,
BUCUR BÂRSU
Secretar gen., *P. Teodorescu*

● Clubul „VENUS" sec. rugby, convoacă pentru azi 8 Iunie pe arena sa la ora 14.30 precis toţi jucători săi. Prezenţa este obligatorie. Orice lipsă atrage suspendarea.

● „VULTURII CARPAŢILOR" convoacă azi 8 Iunie a. c. orele 8 dim. la sediu str. Toamnei 115 pe toţi jucătorii echipelor primă, rezerve şi juniori cu tot echipamentul ce-l au asupra lor pentru a li se da instrucţiuni pentru defilare.

Absenţele vor fi aspru sancţionate.

● „GLORIA" convoacă azi 8 Iunie la orele 15, în str. Alex. Orăscu 33 (prin Isvor) următorii jucători în vederea echipării pentru defilare:

Antonescu, Culina, Cojocaru, Negrea, Cucer, Economu, Iosipovici, Iordache, Dron I, Stepleanu, Belu, Donciu, Ionescu, Cristea, Halanay, Ivanovici, Fane, Stoica, Jean, Preda, Popa, Stănciulescu, Matei, Lică, Stamate, Berestеanu, Binderer, Bucşa, Herescu, Birk, Welter, Sandu, Jean Ionescu, Tundrea, Lupu, Drăgănescu, Gheorghiu, Heschia, Niţu III, Zoli, Segal, Garliţă, Petre Mihăilescu.

Se atrage atenţiunea celor convocaţi că prezenţa este obligatorie, iar lipsele se sancţionează de Federaţie.

● „ORFEUS" convoacă azi 8 Iunie a. c. ora 15 la şcoala Elena str. Austrului, 33 pe următorii jucători: Dgiabiras, Lache, Halcusi, Economu I, II, Hartz, Apăteanu, Tache, Mihail, Vavluchis, Marcu, Nichy, Costache, Ricu, Petea, etc. Orice lipsă va fi aspru sancţionată.

● ŞOIMII, convoacă azi 8 Iunie la orele 10 dimineaţa pe terenul S .T. B. în vederea echipării pentru defilare pe următorii jucători:

Chiriţescu, Lupu, Lică, Popa, Bela, Neghină, Dragomirescu, Manolescu, Ruse, Drăgănescu, Cojocaru, Chepeţ, Iliescu, Dinescu, Simionescu I, II, III.

Se atrage atenţia că orice lipsă va fi sancţionată prin suspendarea de către Federaţie.

● S. T. B. convoacă pentru ziua de 11 Iunie ora 8 pe terenul S. T. B. pe următorii jucători în vederea unui match da old-boys cu gruparea C. A. B.:

Vasile, Pipa, Cucu, Vulcănescu, Iacob I, Iacob II, Oacă, Jean Niculescu, Novac, Mihăilescu, Gheorghe Gheorghe.

Rugăm şi pe ceilalţi old-boys care vor să joace să se prezinte pe teren tot la aceeaşi oră.

● A. S. C. VENUS secţia atletism convoacă pentru astăzi la orele 14 la terenul din Splaiu pe toţi atleţii săi cu echipamentul ce-l posedă pentru a lua parte la defilare. Cei ce nu se vor prezenta vor fi suspendaţi automat.

Districtul de foot-ball București

COMUNICAT

Se reamintește tuturor grupărilor din districtul București, că adunarea federației de foot-ball, pentru defilarea de foot-ball are loc la orele 17, pe terenul Societății de tir și dare la semn, str. Dr. Staicovici (fostă Costache Negri).

Sportul Studențesc trece prin momente de grea criză financiară!

In ciuda faptului că a rămas — grație unui noroc extraordinar — în Divizia Națională A, Sp. Studențesc trăește în prezent momente de grele dificultăți financiare.

Clubul universitar — de 19 ani de când există — n'a fost niciodată un club bogat. (Firește, e vorba de sectia de football). Dar niciodată sau aproape niciodată n'a simțit greutatea unui regim profesionist ca acum. Și aceasta pentrucă — ani de zile în urmă — jucătorii erau legați de club de sentiment și nu de contracte.

Astăzi, situatia studenților este dificilă. Conducerea lor, în frunte cu d. Bejan, nu poate face față situatiei.

Jucătorii, care nu și-au primit salariile, amenință cu plecarea, iar unii din ei au și început tratative cu diverse grupări divizionare.

Drăgan, Duce, Gică Popescu, Mihăilescu, etc., s'au oferit sau au primit oferte. In plus, racoleurii — printre care și antrenori cu „reputație"— îi tentează.

Se pare însă, că în câteva zile — până la matchul de cupă cu C.A.M.T. — conducerea, cea actuală sau eventual una nouă, va rezolva criza financiară prin care trece secția, spre satisfacția celor care simpatizează echipa universitară.

AUER va antrena echipa Unirii Tricolor până la sfârșitul campionatului

Conducerea Unirei Tricolor este afectată de forma arătată în ultimile partide de echipa primă. Și privește cu îngrijorare matchurile viitoare de care vor depinde șansele oborenilor de a promova în primă divizie.

O primă măsură în vederea ameliorării formei va fi angajarea unui antrenor, pe timp limitat, pentru ultimile matchuri.

In acest scop, oborenii s'au adresat lui Auer, antrenorul Rapidului, care — în principiu — este de acord. Urmează să se stabilească numai condițiunile, ceeace se va trança în cursul zilei de astăzi.

99 % . . .
Braun va antrena pe Minerul

Am anunțat la timp că tratativele dintre Braun Coloman și gruparea Minerul din Lupeni ajunseseră la un stadiu foarte înaintat.

Informația noastră ne-a fost confirmată de Braun, care s'a înapoiat eri dela Lupeni.

„Angajarea mea la Minerul este 99% sigură — ne-a declarat el — rămâne să fie confirmată oficial de comitetul grupării".

In cazul când comitetul va confirma alegerea lui ca antrenor, angajamentul lui Braun începe la 1 Iulie, iar el își va lua postul în primire la 1 August.

Dacă nu va fi angajat de Minerul, va rămâne mai departe antrenorul grupărilor Macabi și Adesgo.

Footballul la sate

Duminică, 4 Iunie 1939, a avut loc pe terenul subcentrului P. P. din comuna Trestieni-Ilfov, un concurs de football între mai multe echipe din Centrul P. P. Bolintin.

In prezența a peste 1000 spectatori, începe desfășurarea concursului cu un match de deschidere între echipele stolurilor primare Florești și Trestieni.

Echipa stolului străjeresc Florești de sub conducerea d-lui comandant Ioan Dumitru, învinge echipa stolului Trestieni cu 2 : 0.

La ora 16 se aliniază pe teren următoarele echipe participante la concurs: Bolintinul din vale, sub conducerea d-lui Bibi Bercu; Brezoaia, sub conducerea d-lui Popescu Gh.; Florești, sub conducerea d-lui Ioan Dumitru și Trestieni, sub conducerea d-lui învățător Gh. Nicolescu.

Echipa Bolintinul din Vale învinge cu 2 : 0.

Urmează apoi partida Florești-Brezoaia, care se termină cu rezultatul de 5 : 1 pentru echipa Florești.

Echipele învingătoare Bolintin din vale și Florești își dispută întâietatea.

După un joc aprig disputat, în care echipa Florești a desfășurat un joc spectaculos și bine organizat, învinge cu scorul de 3 : 1.

S'au remarcat dela echipa Bolintin: Gică Dimcescu, Bibi Bercu și Bebe Stefărescu; dela Florești: Ioan Dumitru, învățător, Ion Toma, învățător, Marin Bugaia, Victor Bărbulescu, cari au marcat cele trei goaluri în partida finală, Ionel Constantinescu, Dincă.

D. I.

Blackburn Rovers învins la Copenhaga

In locul matchului Danemarca-Finlanda, naționala daneză a înfruntat Duminică la Copenhaga, echipa engleză Blackburn-Rovers.

Gazdele au câștigat cu 2:1.

Districtul de arbitri București

COMUNICAT

Se pune pentru ultima oară în vederea arbitrilor din București că sunt obligați să participe la defilarea de „Ziua sporturilor".

In acest scop arbitrii acestui district vor fi prezenți azi 8 Iunie 1939, ora 15.30 precis, în localul districtului din str. Vasile Lascar nr. 9, unde se va face echiparea și se va porni în corpore spre locul de adunare al federației.

Ținuta: Cămașă albă cu mânici scurte și ecuson, chiloți negri, ciorapi negri și ghete de foot-ball negre.

Cei ce nu se vor prezenta vor suferi aspre sancțiuni.

Președinte,
Cpt. dr. Z. Zamfirescu

Terenul Titanii va fi desființat

Multă lume nu știa că terenul de football Titanii, este proprietatea fabricei de cărămizi Koska.

Având nevoe de teren, fabrica Koska a început dărâmarea gardului și chiar săpături, așa că nu se va mai putea juca football.

Astfel, districtul de football va fi văduvit de unul din cele mai bune terenuri de joc.

Azi la Budapesta

Italia și Ungaria vor reedita finala ultimului campionat mondial

Un match de mare importanță pentru „Squadra Azzurra"

Poate cel mai interesant și în acelaș timp cel mai important match al sezonului se desfășoară azi după amiază la Budapesta, între echipele Italiei și Ungariei.

Partida dintre finalistele campionatului mondial din anul trecut, capătă un caracter senzațional prin străduința gazdelor cari vor să obțină cu orice preț o victorie împotriva Italiei.

Intr'adevăr Ungaria n'a reușit să dispună de Italia de 14 ani (18 Ianuarie 1925).

Nu este mai puțin adevărat că țările cari au izbutit să smulgă o victorie de atunci sunt numai Anglia, Austria și Cehoslovacia; iar dela 1927 încoace, nimeni n'a reușit să învingă pe azzurrii.

Opinia sportivă ungară însă nu se mulțumește cu această consolație. Ea vrea victorie, cu orice preț.

Oficialitatea italiană este conștientă de seriozitatea partidei dela Budapesta, unde „Squadra azzurra" va avea de luptat împotriva unei formații — care trebue să recunoaștem este într'adevăr bună — dar trebue să înfrunte și cea mai formidabilă „galerie" din câte există actualmente.

Federația italiană când a hotărît efectuarea turneului actual a avut grijă ca matchul cu Ungaria să nu figureze nici la începutul turneului — când echipa n'ar fi fost poate încă suficient de omogenă — și nici la sfârșitul turneului — când eventual jucătorii obosiți n'ar fi fost în perfecte condițiuni — ci după matchul cu Iugoslavia și înainte de acela cu România.

ȘANSELE ECHIPELOR

Hotărît lucru că italienii vor avea azi la Budapesta o misiune extrem de dificilă. Afară de handicapul terenului străin intervine încă un amănunt, de ordin psihologic foarte important: ei au de apărat un titlu și un prestigiu neștirbit de peste un deceniu. Și atunci când este vorba de prestigiul soccerului italian, echipa azzurilor a știut totdeauna să-l apere cu demnitate și credem că va apăra și azi.

Ungurii trebue să joace mult prea bine ca să poată obține un rezultat onorabil. Nu avem prea multă încredere în tripleta lor, compusă din trei înaintași într'adevăr mari tehnicieni și inteligenți, însă mult prea înceți și migăloși pentru o apărare ca aceia a italienilor.

Cseh-Zsengeller și dr. Sarosi pot face însă și un joc mare și în acest caz nici o victorie a gazdelor nu este exclusă.

Pronosticul nostru este 2:2.

Matchul va fi condus de d. Thompson (Anglia) și cele două echipe vor prezenta — probabil — următoarele formațiuni:

ITALIA: Olivieri; Foni, Rava; Depetrini, Andreolo, Locatelli; Biavati, Perazzolo, Piola, Meazza, Colaussi.

UNGARIA: Szabo; Koranyi, Biro; Lazar, Turay, Balog; Kincses, Cseh, Zsengeller, dr. Sarosi, Gyetvai.

Eri, în match de antrenament România A a dispus de România B cu 3-0 (3-0)

Lotul național de jucători selecționați a făcut eri după amiază un antrenament pe terenul Venus, antrenament urmărit de oficialii F.R.F.A.

La acest antrenament au participat următorii jucători: Pavlovici, Sadowsky, Ionescu Crum, Albu, Slivac, Lengher, Vintilă, Bărbulescu, Juhasz Fieraru, Lupaș, Befa, Bandrabur, Orza, Covaci II, Bogdan, Ploeșteanu, Reuter, Baratky, Bodola, Marcu, Petea, Ene, Dobay.

Antrenamentul a constat din două reprize a 45 minute la două porți. Echipa A a dispus de o garnitură secundă cu 3—0 (3—0), prin punctele marcate de Baratky—în min. 12 și 25 — și Reuter — min. 23.

Cele două echipe au aliniat următoarele formații:

România A: Pavlovici (Sadowsky)-Slivac, Lengher-Vintilă, Juhasz, Lupaș-Covaci II (Orza), Reuter, Baratky, Bodola, Dobay.

România B: David (Pavlovici)-Ionescu Crum, Albu-Bărbulescu, Fieraru, Bandrabur (Befa)- Orza (Covaci II), Ploeșteanu, Marksteiner, Petea, Ene (Bogdan).

Sporturi mecanice

In „Marele Premiu Luxemburg"

Petre Cristea nu s'a putut clasa decât al şaselea

Victoria a revenit francezului Wimille, la volanul unei trăsuri speciale de curse

Cursa de viteză pentru „Marele premiu Luxemburg" disputată Duminică pe un circuit în lungime de 3.713 metri, a însemnat un greu examen pentru compatriotul nostru Petre Cristea care s'a aliniat la startul acestei competiţiuni

PETRE CRISTEA

alături de alergători mult mai bine înarmaţi.

Intr'adevăr, compatriotul nostru a trebuit să suporte severul handicap al celei mai mici cilindrate a lotului şi pe cel al faptului că a pilotat în alergare o trăsură de sport.

CONCURENŢII

Intrecerea s'a desfăşurat pe 60 tururi de circuit cu un total de 222 km. 800 şi a întrunit la plecare pe următorii 10 concurenţi.

Wimille (Franţa), Bugatti.
Zigrad (Franţa), Bugatti.
André (Franţa), Bugatti.
Leveque (Franţa), Talbot.
Forestier (Franţa), Talbot.
Mazaud (Franţa), Delahaye.
Farina (Italia), Alfa Romeo.
Biondetti (Italia), Alfa Romeo.
Villoresi (Italia), Alfa Romeo.
Petre Cristea (România), B.M.W.

ALERGAREA

Sever handicapat din cauzele pe cari le menţionăm mai sus, compatriotul nostru nu a jucat la niciun moment rol de frunte în alergare. Totuşi, Petre Cristea a realizat o performanţă onorabilă care i-a atras aplauzele celor câteva zeci de mii de spectatori.

Alergarea a scos în evidenţă rapiditatea italienilor şi răbdarea lui Jean Pierr Wimille care, în cele din urmă, şi-a asigurat o victorie categorică.

Cele trei Alfa Romeo au pornit în cap şi au condus primele 5 tururi după consumarea cărora Wimille a trecut în poziţia doua urmărind pe Farina. Situaţia se menţine până în turul al 20-lea când leaderul se opreşte la standul său spre a înlătura un defect de aprindere. Pierde 4 minute şi permite lui Wimille să treacă în frunte şi să distanţeze bine pe Biondetti şi Villoresi.

Repornind, Farina ajunge repede în poziţia doua dar este din nou silit să oprească. Reia a doua oară şi curajos lupta, pentru a abandona apoi definitiv în cel de al 22-lea tur.

In acest moment victoria lui Wimille era sigură. Francezul dublează în turul 30-lea pe cei doi italieni rămaşi în cursă şi pe cari îi va mai dubla odată.

După 150 km. situaţia era următoarea : Wimille urmat la distanţă de Biondetti, Leveque, Mazaud, Villoresi — acesta din urmă pierduse pe urma unui defect — Forestier, Cristea şi Zigrad.

Revenind puterinc, Villoresi reface o parte din teren şi la sfârşitul alergărei el se găseşte în poziţia patra.

CLASAMENTUL

1. JEAN PIERRE WIMILLE (Bugatti) a acoperit 222 km. 800 într'o oră 44 min., 00 sec. 3/5 cu o iuţeală mijlocie de 129 km. 500 pe oră ;

2. Biondetti (Alfa Romeo), la trei tururi, cu o medie orară de 125 km. 500;

3. Leveque (Talbot), cu o medie orară de 120 km. 500;

4. Villoresi (Alfa Romeo), cu o medie orară de 120 km.;

5. Mazaud (Delahaye), cu o medie orară de 119 km. 700 ;

6. Petre Cristea (B.M.W.), cu o medie orară de 110 km. 300 ;

7. Zigrad (Bugatti), departe.

Ceilalţi concurenţi au abandonat.

PERFORMANŢA LUI CRISTEA ESTE ONORABILA

Date fiind condiţiunile vitrege în cari a concurat Petre Cristea, performanţa lui este cât se poate de onorabilă. A fost întrecut de maşini nu de oameni, deşi aceşti oameni reprezintă chintesenţa conducătorilor europeni.

Părerea de mai sus este certificată de ovaţiunile cari i-au

CLEMENTE BONDETTI

salutat performanţa în momentul când el a trecut linia de sosire.

COMPATRIOTUL NOSTRU CONCUREAZA IN ANGLIA

Imediat după disputarea „Marelui Premiu Luxemburg" compatriotul nostru a pornit la drum îndreptându-se spre Anglia. Sâmbătă după amiază, pe faimosul circuit Donington, compatriotul nostru va concura în marea competiţiune de viteză „Nuffield Trophee" în care se va întâlni cu cei mai de seamă piloţi englezi. Deşi nu are primă şansă este sigur că, de rândul acesta, Petre Cristea se va clasa mai bine datorită faptului că va lupta cu adversari cari vor conduce trăsuri de aceiaşi categorie şi cilindree.

Concursul A. R. M. A.

Duminică, 11 Iunie, se va desfăşura concursul de regularitate şi îndemânare organizat de Asociaţia Română a Motocicliştilor Alergători, concurs amânat din cauza pregătirilor pentru serbarea Zilei Sporturilor.

Deschis pentru trei categorii distincte : alergători consacraţi, neconsacraţi şi conducători de motorete, concursul cuprinde două probe.

Prima comportă efectuarea traseului Bucureşti-Ploeşti-Bucureşti, totalizând 112 km., distanţă care trebue parcursă cu stricta respectare a unei medii aleasă de concurent, medie care însă nu poate întrece anumite limite.

După terminarea parcursului de regularitate are loc concursul de îndemânare, pe şoseaua Jianu.

CLASIFICAREA ALERGATORILOR

Se condiseră alergători consacraţi aceia cari în ultimii 5 ani — începând dela 1 Ianuarie 1934 — se încadrează în una din categoriile de mai jos :

A) S'au clasat în primele 2 locuri în clasamentul general într'un concurs interclub de următoarele genuri :

a) Cursă de viteză sau de regularitate pe drum.
b) Rallye.
c) Moto-cross.
d) Curier de răsboi.

B) Cştigătorii unei curse de coastă (solo sau ataş, curse şi „sport") :

C) Câştigătorii unui Mare Premiu sau ai unei curse similare (idem) :

D) Foştii şi actualii campioni naţionali de coastă (idem) :

E) Recordmanii naţionali de viteză pe km. lansat (pe clase).

MOTOCICLETELE

Motocicletele speciale de curse sunt rezervate excusiv „consacraţilor". Combustibilul liber. Două frâne şi o şea obligatorii (cf. reg. int. F.I.C.M.).

Motocicletele — atât cele de sport cât şi cele de turism — vor trebui să corespundă întocmai stipulaţiunilor categoriei „sport", cf. reg. camp. nat. de coastă F. R. M., adică : a) Motocicleta să fie de serie, b) Pornitor de picior sau automat, c) Aripi cari să acopere cel puţin 1/3 din roata din faţă şi ½ din cea din spate şi să depăşească cauciucul cu câte cel puţin 1 cm. în fiecare parte, d) Instalaţie electrică sau dovada cu catalogul fabricei că modelul se livrează în serie cu instal. electrică, e) Ţevi sau tobe de eşapament cari să treacă de axa roţii din spate, f) Benzină normală, care se găseşte la pompele obişnuite din ţară (incl. albastră).

Organizatorii vor ridica probe din rezervoarele concurenţilor (exceptând pe cei cu motor de curse), la terminarea cursei, iar juriul va decide descalificarea în urma eventualelor fraude ce se vor dovedi la analiză.

VITEZA MEDIE

Media va fi controlată la kilometrul 28 şi 84 dela plecare, dè către posturi fixe de control. Intre km. 28 şi potou va funcţiona un control secret. Penalizările la controlurile fixe de 1 punct de fiecare 20 secunde împlinite de avans sau întârziere faţă de timpul ales. Controlul secret va penaliza cu un punct fiecare kilometru pe oră în plus sau minus faţă de media impusă, cu o toleranţă de 5 km. pe oră ; adică primii cinci km. pe oră în plus sau minus nu se penalizează.

PREMIILE

Neconsacraţi :

Primul în clasamentul categoriei primeşte o cupă definitivă donată de d. Otto Pfennings, 1500 lei, o bujie Beru, o sticlă de şampanie Rhein şi medalia respectivă.

Cel de al doilea : 1000 lei, o bujie Beru şi medalia.

Cel de al treilea: 500 lei, o bujie Beru şi medalia.

Câştigătorul probei de îndemânare o cupă pui şi un lanţ Autok.

Primii trei pe motociclete de turism, câte o bujie.

Consacraţi

Primul, cupa definitivă donată de d-na T. Pfsnnings, 1500 lei, o bujie Beru, o sticlă de şampanie şi medalia. Al 2-lea şi al 3-lea la fel ca la neconsacraţi.

Primu la îndemânare : o cupă pui.

Primul la îndemânare: o cupă donaţi de d. Marin Moraru.

Motorete :

Primul primeşte cupa definitivă Paul Pfennings.

Se vor acorda plachete — medalii — aurite şi gravate fiecărui câştigător al unei clase sau categorii. Placheta argintată şi gravată de al doilea. Placheta de bronz tuturor celor clasaţi.

Inscrierile se închid Sâmbătă, 10 Iunie şi se vor adresa d-lui Otto Pfennings, str. Grigore Alexandrescu 66, între orele 13-15 şi 19-21.

Rudolf Caracciola distins de regele Italiei

In urma repetatelor succese repurtate atât în patria sa, cât şi în afara graniţelor, Rudolf Caracciola, renumitul as al volanului a avut cinstea să i se ofere, de către Regele Italiei, titlul de „Cavaliere Uffiziale".

Hokey pe ghiaţă

Adunarea-generală a Federaţiei române

Duminică, 4 Iunie, la ora 11 a. m., s'a ţinut la sediul Federaţiilor Române Sportive, adunarea generală a Federaţiei Române de Hockey pe ghiaţă, prezidată de d. col. Th. Davila, care urează bun venit delegaţilor şi propune trimiterea unei telegrame omagiale M. S. Regelui.

D. Th. Davila, preşedintele F. R. H. G.-ului, arată activitatea desfăşurată anul trecut de comitetul federal, ligile regionale şi comisiile ajutătoare cărora le aduce mulţumiri pentru munca depusă, întru propăşirea F. R. H. G.-ului.

D. Dan Simionescu-Râmniceanu, secretar general, arată realizările atât în domeniul sportiv cât şi administrativ al F.R.H.G.

Deasemeni d-sa expune pe larg motivele pentru care nu s'a putut disputa campionatul naţional pe anul 1938—1939.

Comitetul de cenzori dă descărcare comitetului de gestiunea sa.

Se radiază afilierea Asoc. Tennis-Club Câmpina pentru lipsă de activitate sportivă pe timp de doi (2) ani.

Se aleg în comitetul federal următorii membri: C. Tarnavschi, A. Alexiuc, Eug. Stoian, V. Braida şi Ion Drugă.

Comisiunea de cenzori se alege din: T. Turcan, Sergiu Petrovici şi Romeo Ghiţescu.

Ministerul propagandei a oferit premii în valoare de 60.000 lei pentru „Marele Premiu al Bucureştilor"

Intrecerile automobiliste sunt printre cele mai spectaculoase manifestaţii sportive. Ele trebuesc însă să înmănuncheze şi piloţi valoroşi, ale căror dueluri — în lupta pentru întâietate — să asigure maximum de spectacol.

Şi pentru a stimula interesul marilor piloţi e nevoie de premii. Ori, din acest punct de vedere, cel de al patrulea mare premiu al oraşului Bucureşti ne oferă toate garanţiile unui desăvârşit succes.

Astfel, suma iniţială a premiilor acestei importante competiţiuni — pentru întrecerile automobilistce şi motocicliste — a fost de 240.000 lei. Sumă care a fost acum majorată.

PREMIUL MINISTERULUI PROPAGANDEI

In primul rând prin premiul oferit de ministerul propagandei naţionale, în valoare de 60.000 lei şi, în al doilea rând, de acel al Soc. Distribuţia, în valoare de 20.000 lei.

Premiul Distribuţiei va fi bifurcat într'un premiu de 15.000 lei şi unul de 5.000 lei, care vor reveni respectiv, trăsurei şi motocicletei, categoria sport, care va întrebuinţa în tot timpul antrenamentelor şi cursei produsele OSIN şi va ocupa cel mai bun loc în clasamentul general.

Până acum deci, premiile s'au ridicat la suma de 320.000 lei. Trebue să recunoaştem că e o sumă destul de frumoasă pentru a constitui un puternic stimulent.

Competiţia Bol d'Or n'a avut succes

Pe circuitul dela Montlery s'a disputat clasicul Bol d'Or automobilist, cursă de rezistenţă pe 24 ore, pentru trăsuri cu capacitatea cilindrică de maximum 1.500 cmc. Proba s'a terminat cu un fiasco ne mai întâlnit, căci s'au prezentat la start numai treizeci de concurenţi din cari n'au terminat cursa decât... 3

CLASAMENTUL

1. Coutet *(Aston Villa 1.500 cmc.), parcurgând în 24 ore, 2.307 km. şi 823 m., cu o medie orară de 96,159 km.;*

2. Debille *(Simca-Fiat 1100), 2.167,775 km., cu o medie de 90,323 km. la oră.*

3. Guerin *(Bugatti 1.500), cu 2032,697 km.*

BOX

Se proectează

Un match Cristoforidis-Vasile Şerbănescu

la Bucureşti

Data întâlnirii urmează să fie fixată după perfectarea tratativelor începute

Ziarele greceşti, atât cotidianele cât şi cele sportive, publică în prima pagină ştirea unui match pe care campionul elenic Antonie Christoforidis, fost deţinător al titlului european la categoria mijlocie, urmează să-l susţină în Bucureşti.

Aducând acest lucru la cunoştinţa cititorilor, ziarele de cari pomenim mai sus, publică mai multe telegrame ale corespondenţilor respectivi la Paris, unde campionul grec şi-a stabilit, de mai mulţi ani, câmpul de activitate.

Coresponednţii din Paris ai presei elene cred a şti că Pierre Gandon, managerul lui Christoforidis, este în avansate tratative cu un organizator din Bucureşti pentru perfectarea unui match între elevul său şi Vasile Şerbănescu, campionul României la toate categoriile.

Comentând acest proect, ziarele în chestiune adaugă că acest match urmează să aibă loc la Bucureşti între 5 Iunie şi 5 Iulie.

UN ATLET CU REALE RESURSE

Ocupându-se de Vasile Şerbănescu, presa elenă îi consacră cuvinte elogioase arătând că este un atlet cu reale însuşiri pugilistice care a cucerit titlul de campion al României la toate categoriile în dauna lui Spakow.

Se mai spune în presa elenă că, la Bucureşti, fostul campion al Europei va trebui să suporte un sever handicap de greutate. Se vede că respectivii cronicari uită că Christoforidis nu mai este mijlociu şi că Vasile Şerbănescu nu a depăşit decât foarte rar şi cu nimica toată, limita categoriei semi-grea. Deci, în realitate, dacă matchul se va organiza, diferenţa de greutate dintre cei doi protagonişti se va reduce la 2—3 kgr., cari la această categorie nu contează.

CINE ESTE CHRISTOFORIDIS

Antonie Christoforidis este unul dintre cei mai tineri dintre mijlocii consacraţi ai Eu-

ŞERBĂNESCU

ropei. Nu are decât 22 ani şi în 1938 a cucerit titlul de campion al continentului învingând la puncte, într'un match disputat la Rotterdam, pe Bep Van Klaveren, fostul deţinător al titlului.

Christoforidis a pierdut campionatul în faţa francezului Tenet, căruia i-a cedat ulterior la puncte.

In cariera sa care începe din 1934, campionul grec a susţinut 42 matchuri, câştigând 27, terminând 7 la egalitate şi nepierzând decât 8. In rubrica învinşilor săi găsim şi pe Mielu Doculescu de care Christoforidis a dispus prin k. o., în prima repriză, în ziua de 30 Octombrie 1937.

TRATATIVELE SUNT IN CURS

Ştirile venite din Paris mai adaugă că tratativele pentru perfectarea acestei întâlniri sunt în curs şi că ele au toate şansele să fie duse la bun sfârşit.

Nu ştim însă dacă optimismul arborat la Paris, găseşte răsunet în Bucureşti.

In goană după titlul mondial

James Braddock se va întâlni cu Tommy Farr la Londra

Fostul campion mondial de box la toate categoriile, James Braddock, se va îmbarca Duminică 11 Iunie cu destinaţia Anglia împreună cu antrenorul şi managerul său, unde are perfectat un match cu excelentul Tommy Farr, unul din cei mai buni „grei" britanici.

Întâlnirea a fost fixată pentru data de 5 Iulie în cadrul unei mari gale internaţionale. După cum se ştie, James Braddock a pierdut titlul mondial în anul 1935 în faţa lui Max Baer. De atunci toate încercările făcute pentru recucerirea titlului pierdut au rămas zadarnice.

Lucrul acesta însă, nu l-a decepţionat, ba am putea spune că a însemnat un puternic stimulent şi este decis să şi-l recunoască. Pentru a-şi realiza această dorinţă, îi este necesară o victorie asupra unui pugilist cotat în prima serie, şi cel mai indicat pare a fi Tommy Farr, care în faţa lui Joe Louis n'a pierdut decât de extremă justeţe. Această performanţă realizată de englez a avut darul să-i ridice acţiunile pe piaţa newyorkeză. Ultima victorie repurtată de Farr contra unui american de reală valoare — după câteva înfrângeri suferite în America—l-au repus pe aceiaşi treaptă a valorii din trecut. Deci o victorie a lui Braddock asupra englezului i-ar da dreptul să spere într'o întâlnire cu Joe Louis pentru titlul mondial. Dar, asta pare mai puţin probabil deoarece Farr în momentul de faţă deţine cea mai bună formă, şi apoi Braddock este mult mai bătrân ceeace constituie cel mai serios handicap cu atât mai mult cu cât matchul comportă 15 reprize a 3 minute.

In cadrul aceleiaşi gale Erik Boon, campionul Angliei la categoria până, va încrucişa mănuşile cu Toni Canzoneri, fost campion mondial al acestei categorii.

Pentru matchul dela Londra, Braddock va primi... 4.000.000 lei.

Amenajări speciale pentru matchul Schmeling-Heuser

Intâlnirea între Schmeling şi Heuser, care se va desfăşura la 2 Iulie, suscită un interes rar, întâlnit chiar în Germania.

Schmeling

Astfel stadionul din Stuttgart, unde se va disputa întâlnirea, a fost mărit la 85.000 de locuri. Se crede că totuşi va fi neîncăpător. Preţurile de intrare sunt totuşi foarte modice, în raport cu celelalte; ele variază între 100 şi 1.400 lei.

Heinz Lazek reapare pe ring

El va întâlni pe Santa di Leo la Frankfurt

In ziua de 11 Iunie fostul campion european la toate categoriile Heinz Lazek, titlu pierdut în faţa lui Adolf Heuser, va încrucişa mănuşile pe ringul arenei din Frankfurt cu greul italian Santa di Leo, un serios pretendent la titlul continental al aceleaşi categorii.

Break... Stop... Out...

● Semi-greul german Adolf Witt a anunţat dela Bruxelles unde se află în prezent, că ar vrea să boxeze la Paris cu... nu importă care greu sau semigreu francez. L-ar prefera însă pe Charles Rutz.

● Cu ocazia matchului cu Suvio, Gustav Eder a fost destul de serios rănit şi va fi indisponibil pentru cel puţin două săptămâni. Aceasta fiind situaţia, matchul în care trebue să apară astă seară, la Berlin, este problematic.

Irlanda-Pololonia

SELECŢIONATA de box amator a Poloniei a fost invitată în Irlanda. Polonezii au ecceptat invitaţia şi vor susţine trei matchuri în cursul lunii Octombrie. In cadrul acestui turneu se va disputa şi un match oficial Irlanda—Polonia, la 13 Octombrie la Dublin.

Durerile ne îmbătrânesc!

GARDAN

suprimă durerile!

BAYER

ESTE UN PRODUS »Bayer«!

Icoane vechi şi nu prea...

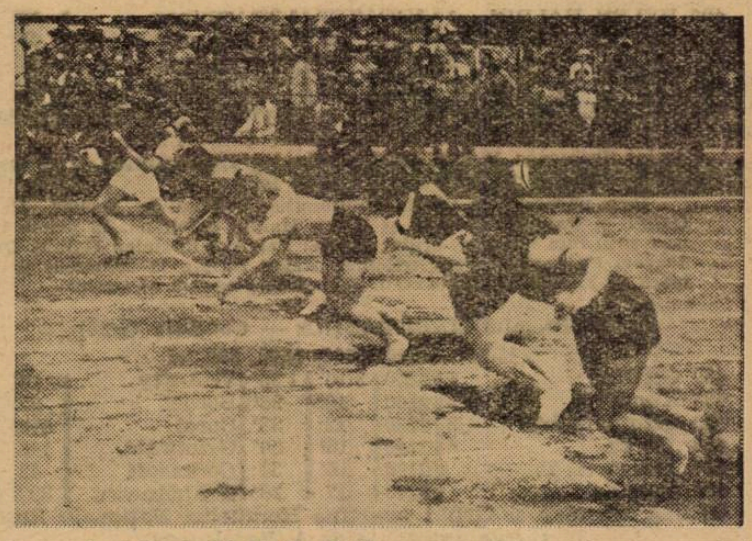

De curând, la A. N. E. F.: Iată şase sprintere în momentul plecării. In fund, obiectivul fotografului nostru, a prins-o pe Geta Richter în flagrant delict de „furt de plecare"

O fază dintr'un match de hand-ball, disputat între C. F. R. şi I. A. R.

IERI LA BANEASA TRAP

Gaby M a câştigat pr. Fălcoianu

Belşug a reintrat victorios. Un nou succes al lui Gruia

Reuniunea de eri dela Băneasa-Trap a prezentat un program ales. In fruntea acestui program s'a aflat premiul Matei Fălcoianu, cea mai importantă alergare a trei anilor români.

Victoria a revenit iepei Gaby M, care a dispus după luptă de Draga Mea şi Rama II. Rezultatul o arată pe Gaby M, ca cel mai bun cal român de trei ani.

Revelatorie este însă comportarea celeilalte pensionare a grajdului Sterea, Draga Mea. Imprejurarea că a întrecut pe Rama II nu poate fi trecută cu vederea. Ceeace recomandă elogios comportarea ei este recordul, 1.30,5.

Dintre celelalte concurente ale premiului Fălcoianu, bine au mai fugit Grozava şi Floare. Sunt dotate cu o apreciabilă viteză.

Ne-am fi aşteptat la mai mult din partea iepei Elly. Alura susţinută în care s'a desfăşurat proba a desavantajat-o.

O menţiune specială pentru reintrarea victorioasă a lui Belşug. Armăsarul american şi-a adjudecat premiul Nograd. Recordul pe care l-a realizat este o bună indicaţie pentru el.

Admirabil a fugit şi Pandur, al doilea sosit. Cu această ocaziune el şi-a ameliorat recordul carierei.

Gruia în premiul Margrabina a cules o nouă victorie la fel de concludentă ca şi celelalte. Recordul realizat — 1,26,4 — este o mărturie indiscutabilă în acest sens.

De semnalat deasemeni dublul succes al lui Corol, realizat cu Durdulia şi Peter Gordon, precum performanţa iepei Helen Halpin.

Rezultatul şi descrierea alergărilor

437. Premiul NEAMŢ — Condiţie
(15,07) 8000, 2000, 1000, 500 lei

413 OBOREAN	1	2140	3.22^{2}	1 34^{5}	Crainic	130	124
416 Călin	2	2160	22^{8}	33^{9}	Ghinea	26	24
422 Răsura	3	2160	23	34	Gaidaev	45	54
430 Zenit	4	2220	29	34^{1}	Fischer	20	20
434 Aventurier		2200	31^{1}	36	Popa	120	118
425 Izma		2180	—	—	Dobrescu	fără	pariu

OBOREAN (Gordon Peter şi Oboreanca), aparţine d-lui Gh. Iordănescu şi este antrenat de Gh. Crainic
Primă de crescător lei 800 d-lui Gh. Iordănescu
Cotele: Tribună 130; 65, 15; Peluză: 124; 39, 16:10 lei
Izma a pierdut plecarea.

Oborean pleacă în fruntea plutonului, urmat de Călin, Răsura, Aventurier, Zenit şi Izma. Ordinea se păstrează pe întregul parcurs. Oborean repurtând o victorie uşoară.

438. Premiul MELEAG — Condiţie (1)
(15,31) 9000, 2300, 1000, 700 lei

426 HELEN HALPIN	1	1720	2.50^{1}	1.38^{9}	Ghinea	12	11
384 Paj Axtell	2	1720	50^{6}	39^{1}	Corol	45	54
394 Jocker	3	1700	58^{2}	44^{3}	Szabo	147	190
433 Uria	4	1680	58^{7}	46^{1}	Zabelin	70	61

HELEN HALPIN (Protector şi Etta Guy) aparţine d-lui M. Pântecan şi este antrenată de Gh. Ghinea.
Cotele: Tribună: 12; 12, 13; Peluză: 11; 12, 14:10 lei
Event: Tribună: 117; Peluză 220:10 lei

Uria porneşte în fruntea plutonului, urmată de Jocker, Helen Halpin şi Paj Axtell. Uria şi Helen Halpin galopând, la prima trecere prin faţa tribunei, ordine a este: Paj Axtell, Helen Halpin, Uria, Jocker. Pe partea opusă tribunei, Helen Halpin ia comanda şi întrece de justeţe pe Paj Axtell. Jocker se plasează al treilea.

439. Premiul MARGRABINA — Condiţie (1/20)
(15,56) 12000, 3700, 1500, 800 lei

429 GRUIA	1	2200	3.10^{1}	1.26^{4}	V. A-sky	14	13
435 Kundry	2	2160	10^{3}	28^{3}	Bordei	52	75
429 Sam Worthy	3	2180	12^{4}	28^{3}	Corol	415	750
413 Dorka	4	2140	16^{8}	30^{5}	Grünwald	146	76
436 Margaret T.		2180	16^{2}	30	Cerkasoff	42	45
406 Kanada		2200	17	29^{5}	Grăjdănescu	397	333

GRUIA (Strolch şi Grija) aparţine Herghelieі Naţionale Ruşeţu şi este antrenată de A. Podoleacov
Primă de crescător lei 1200 Herghelieі Naţionale Ruşeţu
Cotele: Tribună: 14; 11, 20; Peluză: 13; 12, 18:10 lei

Dorka pleacă în fruntea plutonului, urmată de Kundry, Sam Worthy, Margaret T., Kanada, Gruia. După primul kilometru ordinea este: Kundry, Margaret T., Sam Worthy, Gruia, Dorka, Kanada, foarte aproape unul de altul. Pe partea opusă tribunei Gruia ajunge la înălţimea iepei Margaret T., iar în ultimul ocol se desprinde cu autoritate. Kundry ocupă locul al doilea, înaintea lui Sam Worthy.

440. — Premiul NOGRAD — Record
(16,25) 10.000, 3000, 1200, 800 lei

272 BELŞUG	1	1760	2,32^{1}	1.26^{4}	Szabo	16	16
412 Pandur	2	1760	32^{4}	26^{3}	Fischer	183	160
429 Blondella	3	1740	32^{9}	27^{9}	T. Marcu	285	449
402 Citr. Gordon	4	1800	33^{3}	25^{3}	Cerkasoff	21	22
423 Iubita		1740	33^{5}	28^{8}	Slobozenco	339	214
423 Hanibal II		1780	33^{7}	26^{3}	Gaidaev	258	187
431 Sonia Worthy		1720	41^{2}	33^{8}	Corol	955	2295
656 Naplopo		1760	41^{8}	31^{9}	Dobrescu	6331	4495

1) dist. loc 8 pt. mers neregulat
BELŞUG (Red Aubrey şi Peg Dillon) aparţine Herghelieі Rodica şi este antrenat de I. Szabo
Cotele: Tribună: 16; 13, 19, 18; Peluză: 16; 14, 25, 20:10 lei
Event: Tribună: 24; Peluză: 29:10 lei

Sonia Worthy conduce câteva sute de metri, apoi cedează pasul epei Iubita. La prima trecere prin faţa tribunei, ordinea este: Iubita, Belşug, Blondella, Pandur, Sonia Worthy, Hanibal II, Citronat Gordon şi Naplopo. Pe linia dreaptă, Belşug depăşeşte pe Iubita şi rezistă atacului dat de Pandur. Blondella ocupă locul al treilea.

441. Premiul NAQUOIS II — Performanţă
(16,51) 9000, 2300, 1000, 700 lei

430 DURDULIA	1	2200	3.24^{2}	1.32^{8}	Corol	57	51
416 Tava	2	2180	24^{7}	33^{9}	Drăgotescu	212	323
430 Dor de Ducă	3	2220	25^{9}	32^{6}	Slobozenco	110	149
422 Pan Worthy	4	2140	25^{6}	36^{5}	Borisiac	45	40
426 Primăvara		2140	27^{9}	37^{1}	Dobrescu	86	94
416 Beţiv		2220	28^{3}	33^{8}	Fischer	61	71
414 Sultan II		2200	28^{7}	34^{9}	Gaidaev	99	155
422 Sorana		2160	33^{4}	38^{8}	V. A-sky	163	148
418 Măgura		2220	25^{8}	32^{7}	Ghinea	35	28^{1}

1) dist. loc 3 pt. mers neregulat
DURDULIA (Centurion Molodoi şi Dame), aparţine grajdului Slănic şi este antrenată de S. Corol
Primă de crescător lei 900 d-na A. Mârzescu
Cotele: Tribună: 57; 25, 29, 28; Peluză: 51; 19, 30, 26:10 lei

Primăvara conduce urmată de Pan Worthy, Sorana, Tava, Durdulia, Sultan II, Beţiv, Măgura, Dor de Ducă. După primul kilometru, în spatele iepei Primăvara se află Tava, Pan Worthy, apoi Beţiv, Durdulia, Măgura, în grup şi ceilalţi resfiraţi. Pe partea opusă tribunei, Durdulia ajunge la locul al treilea, în imediata ei vecinătate fiind Măgura. Pe linia dreaptă galopează Tava, care ajunsese pe primul plan şi Primăvara. Astfel Durdulia câştigă cu uşurinţă asupra iepelor Tava, Măgura, — distanţată — şi lui Dor de Ducă.

442. Premiul MATEI FALCOIANU — Grupă
(17,17) 70000, 23000, 10000, 5000, 2000 lei

431 GABY M.	1	1700	2.33^{8}	1.30^{5}	Gaidaev	21	21
425 Draga Mea	2	1700	33^{9}	30^{5}	Grăjdănescu	21	21
401 Rama II	3	1700	33	30^{5}	Cerkasoff	15	16
425 Floare	4	1700	36^{5}	32^{1}	Szabo	1060	5325
427 Grozava		1700	36^{9}	32^{2}	Crainic	1022	762
427 Elly		1700	41^{9}	35^{2}	Pavlic	92	84
422 Santuţa		1700	38^{2}	33^{1}	T. Marcu	721	533^{1}
427 Taina		1700	—	—	Fischer	571	410^{2}

1) dist. loc 6 pt. galop sosire
2) dist. loc 8 pt. galopuri repetate
GABY M. (Progress şi Pegy II) aparţine Grajdului Sterea şi este antrenată de J. Marcu
Primă de crescător lei 2300 d-lor B. şi J. Marcu
Primă de crescător lei 500 d-lui M. Băluţă
Primă de crescător lei 200 d-lui G. Iordănescu
Cotele: Tribună: 21; 14, 21, 13; Peluză: 21; 12, 30, 11:10 lei
Event: Tribună: 157; Peluză: 191:10 lei

Grozava porneşte în fruntea plutonului, urmată de Draga Mea, Santuţa, Gaby M., şi ceilalţi. La prima trecere prin faţa tribunei, Grozava are în urma ei pe Draga Mea, Santuţa, Gaby M., Floare, Rama II, Elly, Taina. Grozava cedează pe linia dreaptă. Gaby M. demarează şi întrece de puţin pe Draga Mea, iar Rama II termină a treia, la un cap.

443. Premiul DAKOTA — Handicap (repr. I-a)
(17,43) 8000, 2000, 1000, 500 lei

426 TAIS	1	1780	2.53^{5}	1.37^{5}	Pavlic	20	35
418 Elişor	2	1740	54^{1}	40^{1}	Gaidaev	77	92
383 Desiş	3	1720	55^{8}	42^{2}	Ghinea	499	394
416 Tara	4	1720	56^{5}	42^{6}	Drăgotescu	109	53
396 Facla		1700	57^{5}	44^{4}	Slobozenco	598	985
426 Arvuna		1760	58^{7}	41^{5}	Voronin	63	56
417 Hispano		1700	59^{8}	45^{8}	Zabelin	55	78
358 Cimbri		1700	3.11^{1}	52^{4}	Fischer	78	34

1) pierdut plecarea
TAIS (Adonis şi Gordânia) aparţine d-nei Gerbault-Krukowsky şi este antrenată de M. Pavlic
Cotele: Tribună: 20; 14, 14, 44; Peluză: 35; 24, 20, 119:10 lei

Facla serveşte de înaintaşă, urmată de Tara, Desiş, Elişor şi ceilalţi. La prima trecere prin faţa tribunei, ordinea este: Facla, Tara, Elişor, Desiş, Arvuna, Tais, Hispano, Prinţ Worthy. Pe partea opusă tribunei, Elişor apare pe primul plan, urmat de Tara, Desiş şi Tais. Pe linia dreaptă ultima atacă puternic şi sileşte pe Elişor să galopeze. Desiş se plasează al treilea.

444. Premiul DAKOTA — Handicap (repr. II-a)
(18,12) 8000, 2000, 1000, 500 lei

405 URAL	1	1320	2.54	1.35^{6}	Ghinea	41	33
399 Don	2	1760	54^{7}	39^{3}	V. A-sky	99	119
433 Tibet	3	1720	55^{3}	41^{6}	Slobozenco	176	148
65 Peter Volo	4	1700	57^{5}	44^{4}	Cerkasoff	20	19
380 Cina		1780	59^{4}	40^{7}	Tassopol	75	90
422 Urganda		1760	59^{6}	42^{2}	Zabelin	108	246
421 Uranus		1700	3.02^{7}	47^{5}	Fischer	618	633
417 Cilly Hanover		1780	2.57^{9}	39^{9}	Pavlic	80	76^{1}

1) dist. V pt. galop sosire
URAL (David Axworthy şi Pacahantos) apart. d-lui D. Barbânţa şi este antrenat de T. Popa
Cotele: Tribună: 41; 17, 17, 24; Peluză: 33; 17, 18, 24:10 lei
Event: Tribună: 196; Peluză: 237:10 lei

Peter Volo pleacă în fruntea plutonului, urmat de Uranus, Tibet, Urganda, Don, Cina, Cilly Hanover şi Ural. La prima trecere prin faţa tribunei, ordinea este: Peter Volo, Tibet, Ural, Don, Uranus, Cilly Hanover, Cina, Urganda. Pe partea opusă tribunei, Ural ia comanda şi repurtează o victorie uşoară, asupra lui Don şi Tibet.

445. Premiul JUGURTHA — Handicap
(18,38) 9000, 2300, 1000, 700 lei

451 PETER GORDON	1	2120	3.22^{1}	1.35^{3}	Corol	70	111
431 Elena	2	2100	22^{7}	36^{5}	Brânzea	19	17
417 Eol	3	2100	23	36^{7}	Ghinea	275	183
403 Sultana	4	2200	23^{5}	32^{5}	Zabelin	106	85
430 Makrele		2160	23^{8}	34^{4}	Grünwald	53	75
431 Pinkerton		2160	25^{7}	35^{2}	Gavrilescu	175	121
422 Extra		2100	22^{9}	36^{6}	Dobrescu	45	46^{1}

1) dist. loc 3 pt. galop la sosire
PETER GORDON (Gordon Peter şi Princess Caid) aparţine d-lui I. Franc şi este antrenat de S. Corol
Cotele: Tribună: 70; 28, 14; Peluză: 111; 29, 19:10 lei

446. Premiul NISA — Handicap
(19,11) 10000, 3000, 1200, 800 lei

435 FAMA	1	1720	2.36^{2}	1.30^{8}	Crotenco	23	25
435 Edith	2	1760	37^{3}	29^{3}	Fischer	32	34
419 Elisabeth Mary	3	1740	37^{8}	30^{7}	Grăjdănescu	98	82
436 Giuditta	4	1760	38^{1}	29^{8}	T. Marcu	199	469
429 Hercegnö		1760	38^{4}	30	Gaidaev	98	82
434 Coconaş		1740	43^{5}	34	Ghinea	61	78
424 Cupidon		1760	45^{1}	33^{8}	Russu	61	78
428 Pacahantos		1720	45^{4}	36^{2}	Vârlar	109	110
429 Sorvaneţ		1720	49^{2}	38^{4}	Borisiac	356	281
424 Ciclop		1700	55^{9}	43^{5}	Slobozenco	152	35
436 Luntraş		1760	40	30^{9}	Tassopol	499	220^{1}

1) dist. VI pt. galop sosire
FAMA (Bob Amstrong şi Ultramarin) aparţine d-lui I. Maratheia şi este antrenată de I. Crotenco
Cotele: Tribună: 23; 14, 15, 31; Peluză: 24; 14, 14, 42:10 lei

hipism

Festivitatea mondenă de azi dela Băneasa

Ziua Modei de azi dela Băneasa, se va desfăşura într'un cadru festiv. In vederea ei, Jockey-Clubul a făcut mari pregătiri.

Vor expune ultimele creaţiuni, următoarele case de modă din Capitală:

EUGENIA PANTAZI.
GISELLE.
OLYMPIA ŞI ANNIE.
AGNES.
GOÛT PARISIEN.
LAFAYETTE.
AXELRAD.
MARYSE.

Intreaga festivitate va fi cinematografiată. Elegantele cari vor participa la această reuniune vor primi distincţiuni.

Un mare joc austriac azi

La Băneasa va avea loc azi un mare pariu austriac. Premiul iniţial, 595.600 lei. Mai mult decât sigur deci, că plafonul de 70.000 lei va fi depăşit.

In acest caz, dacă nu există buletine cu şapte câştigători, pariul va fi câştigat şi cu şase câştigători.

Din quantumul pariului austriac se va reţine 20%, care împreună cu cei 30.000 de lei oferiţi de Jockey-Club, vor forma premiul iniţial al viitorului joc austriac. Acesta, repetăm, în cazul când pariul austriac va fi câştigat cu şase câştigători.

Au sosit echipele hipice ale României, Poloniei şi Letoniei

Eri după amiază, la ora 4 şi 15, cu Rapidul de Varşovia, au sosit în Capitală, echipele hipice ale României, Poloniei şi Letoniei. Pe peronul Gării de Nord au fost întâmpinaţi de reprezentanţii legaţiilor poloneze şi letone, precum şi de un numeros grup de ofiţeri români.

Punctul de atracţie l-a constituit echipa românească, echipă care la Varşovia a reuşit performanţe cu adevărat senzaţionale.

Echipa României la seoborârea din tren a avut asupra sa toate trofeele câştigate în marea competiţiune dela Varşovia.

Desigur că un interview cu reprezentanţii României, era o imposibilitate. Tot ceeace am putut obţine în momentul când erau înconjuraţi de mulţimea aflată pe peronul gării, a fost această scurtă dar semnificativă declaraţie:

— Am adus în ţară trofeul Preşedintelui Republicii Polone ca rezultat al curajului şi talentului călăreţilor români afirmaţi în probele dela Varşovia. Concursul din capitala Poloniei nu a însemnat pentru noi decât preludiul luptei pe care o avem de susţinut în concursul dela Bucureşti. Aci, pe pământul românesc şi în faţa publicului românesc, vom încerca să dăm măsura totală a posibilităţilor noastre pentru a face să rămână în ţară Cupa Naţiunilor donată de M. S. Regele Carol II.

INFORMAŢII

ERI LA BANEASA-TRAP

● AU FOST distanţaţi:
Naplopo, în premiul Nograd, pentru mers neregulat.
Măgura, în premiul Narquois II, pentru acelaş motiv.
Santuţa, în premiul Matei Fălcoianu, pentru galop la sosire.
Taina, în aceeaşi alergare, pentru galopuri repetate.
Cilly Hanover, în premiul Dakota, repriza a doua, pentru galop la sosire.
Extra, în premiul Jugurtha, pentru galop la sosire.
Luntraş, în premiul Nisa, pentru acelaş motiv.

● JOCUL AUSTRIAC, ajuns la 43.940 lei, s'a închis după Victoria lui Ural, din repriza a doua a premiului Dakota.

AZI LA BANEASA

● ALERGARILE vor începe la orele 15 precis.

● EVENTUL va funcţiona în următoarele curse: a doua cu a treia (premiul Le Baratero şi premiul Flag) şi a cincea cu a şaptea (premiul la Grâce şi premiul Garoafa).

Alergările de galop

BĂNEASA; ZIUA 18-a, Duminică 11 Iunie 1939

-I N S C R I E R I-

S'au publicat handicapurile

Premiul CRINILOR
20.000 lei — 1600 metri

Ştefania	56½
Melitta	45½
Vigo	43½
Ticu	49½
Alice	47
Puişor	53
Geza	53
Jaf	37½
Très Pratique	56½
Răzleţ	53½
Caiafa	54
Cocotte	45
Coniţa II	46½
Balsors	52½
Naum	53½
Talalka	52
Fiesta	45½
Băbuca	52
Princier	55
Event	55

Premiul LA VEDETTE
1400 metri — 25.000 lei

Brânceni	76½
Ciocârlan	73½
Tuluţa	70½
M. en avant	70
Bondar	67½
Furtuna	67½
Ticu	61½
Traviata	61½
Silver Print	61
Bravo mă	60½
Drapel	60
Băbuca	59½
Alice	58½
Cremene	58
Micşunea	58
Coniţa II	58
Zamfira	57
Puişor	55
Vigo	54
Peldas	51½
Melitta	51½
Cocotte	49½
Tatja	48½
Belea II	48½
Miţa	47½
Etiquette	47
Molda	47
Harar	45
Jaf	45

Premiul COBZAR
1000 metri — 30.000 lei

Strâmba	49½
Zefir	51
Li mare	55
Dux	55
Miami	49½
Rada III	53½
Blue Girl	53½
Barius	55
Gâman	55
Bilitis	53½
Nippes	53½
Hangiu	55
Mircioaia	53½
Barcău	51
Niculae	53
Voicuţa	51½
Szaresa	53½

Premiul TRIBUNELOR
1300 metri — 35.000 lei

Colombo	50
Furtuna	55
Răzvrătit	50
Carmen	55
M. en avant	56½
Glumeţ	61½
Favorit	54
Ciocârlan	55
Credo	63½
Mazepa	52
Tricolor	52
Mitsouko III	55
Bauraj	53½

Premiul GHIOCEILOR
900 metri — 40.000 lei

Bauraj	53½
Estrella	52
Dux	53½
Rada III	52
Agitatote	54½
Rosalie	52
Blue Girl	52
Suspin	53½
Gâman	53½
Bilitis	52
Nippes	52

Premiul SECUENI
2000 metri — 35.000 lei

Hazliu	64
Flor Fina	63½
Şerban	63
Li	63
Getta	60
Goblin	57½
Biribi	62
Rubin	57
Afurisit	57
Frunză	55½
Hop şi eu	54
Mazeppa	52
Şoim	51½
Aida	49½
Harta	49½

AZI LA BANEASA

Szantas, Credo, Dornic şi Boeru se întâlnesc în premiul MODEI

Două handicapuri reuşite. Program bun

La Băneasa va avea loc azi Ziua Modei. In altă parte ne ocupăm de caracterul monden al reuniunei. Aci vom analiza numai latura sportivă.

Programul prezintă la înălţimea festivităţei.

Alergările zilei sunt una mai reuşită decât alta. In fruntea acestui program se află premiul Modei, o cursă care va beneficia de participarea unor valoroase elemente ale turfului nostru. Printre concurenţi figurează Szantas, Boeru, Dornic şi Credo pentru a nu pomeni decât de cei mai buni.. Mitsouko III probabil că nu va alerga iapa fiind rezervată pentru Duminecă.

Cursa este foarte atracţioasă şi'n acelaş timp semnificativă. Ne va edifica asupra raportului de forţe dintre trei ani şi vârstnici.

Această alergare este bine încadrată de două handicapuri reuşite, o probă de mânji populată şi o cursă de condiţie.

PREMIUL CUBA

Princier nu credem că va alerga aci.

Pentru Puişor distanţa ni se pare lungă. Rămâne deci Cocotte şi Nacelle. D'Or, două iepe complet lipsite de condiţie. Prin simplă impresie alegem pe Nacelle D'Or.

Indicăm: NACELLE D'OR, *Cocotte*.

PREMIUL LE BARATERO

Princier va opta pentru acest angajament. Cu ce a arătat până acum, are posibilitatea să câştige.

Necaz şi Silver Prinţ sunt adversarii lui.

Indicăm: PRINCER, *Necaz*, Silver Prinţ.

PREMIUL FLAG

Barius merge bine dimineaţa. Pensionarul lui Romanes ştie să galopeze.

Se loveşte însă de două inconveniente. Dă descărcări şi debutează. Totuş credem că va dispune de Voicuţa. Se mai remarcă Iagodka.

Indicăm: Barius, *Voicuţa*, Iagodka.

PREMIUL MODEI

Dacă Mitsouko III va alerga, victoria ei este probabilă. Este posibil să decline anjamentul. In lipsa ei vom asista la o frumoasă dispută între Credo, Szantas, Dornic şi Boeru. Credo este penalizat. In plus distanţa este lungă pentru el. Dornic este elogios recomandat de performanţa de acum o săptămână. Pentru Szantas distanţa este scurtă. In schimb convine de minune lui Boeru. Noi socotim că finalmente la sosire vor conta Dornic şi Boeru. Nouă ne-a plăcut mult cum a fugit Dornic la reintrare şi deaceia îl instalăm favorit.

Indicăm: DORNIC, *Boeru*, Szantas.

PREMIUL SA GRACE

Foarte grea cursă. Dacă Brânceni arată valoarea bună, poate dispune de Marche en avant şi Marcella.

Indicăm: BRANCENI, *Marche en avant*, Marcella.

PREMIUL TEILOR

Oricare din pensionarele herghelieі Scrovişte poate dispune de Talalka.

Indicăm: HERGHELIA, *Scrovişte*, Talalka.

PREMIUL GAROAFA

Furtuna îşi revine. Iapa herghelieі Scrovişte a figurat la sosire în câteva rânduri. N'ar fi exclus să-şi găsească cursa.

Pentru plase alegem pe Mazeppa şi Biribi.

Indicăm: FURTUNA: *Mazeppa*, Biribi.

CONCURENŢII PROBABILI

Pr. CUBA — H'cap — Vânzare
2200 metri — 20.000 lei

Princier	64	0
Puişor	55½	Mullot
Nacelle d'Or	54	Ilinca
Cocotte	46½	Tănase
Zori de Zi II	42	Oprescu

Pr. LE BARATERO — W.-H'cap
1800 metri — 25.000 lei

Rubin	64	0
Necaz	62	?
Caiafa	59	0
Geza	58	J. Gill
Princier	57	A. Cucu
Onuţa	57	A. Enescu
Silver Prinţ	53	Rosso
Puişor	47½	0
Event	45	Tănase

Premiul FLAG
900 metri — 25.000 lei

Zefir	50½	Thiess
Estrella	49	St. Iosza
Băeţel	47½	0
Jagotka	49	x
Rosalie	46	0
Blue Girl	53	Mullot
Orette	53	Huţuleag
Garoafa II	51	Crişan
Billitis	53	0
Crainic	54½	J. Gill
Barcău	50½	?
Campanella	53	Oprescu
Voicuţa	53	Vincent
Barius	54½	Ilinca

Premiul MODEI
1800 metri — 80000 lei

Medardus	53	G. Enescu
Boeru	48½	Rosso
Brânceni	51½	0
Dornic	54½	Ilinca
Magnat	60½	0
Ostaş	52½	0
Realist	45	0
Flor Fina	53½	0
Credo	61	J. Gill
Ciocârlan	46	0
Li	52½	Tănase
Pali	50½	0
Szantas	58	Cucu
Mitsouko III	55½	?
Corniţa	47	0

Premiul SA GRACE
1600 metri — 35.000 lei

Don Alberto	59	J. Gill
Geza	54½	0
Marcella	57½	Vincent
Très Pratique	51½	0
Brânceni	60	R. Cristea
Getta	59	Huţuleag
M. en avant	55	Ilinca
Geana	45	Florescu
Jurata	45	0
Tricolor	50½	Logofătu
Şoim	50½	Cucu
Necaz	54½	A. Enescu

Premiul TEILOR
1500 metri — 25.000 lei

Melita	52	Oprescu
Vigo	50	Crişan
Jaf	46	Florescu
Jurata	50½	0
Pricina	53½	Ilinca
Talalka	56	Tănase
Harar	52	0

Premiul GAROAFA — Handicap
1300 metri — 30.000 lei

Biribi	64	G. Enescu
Ciocârlan	62	Ilinca
Colombo	58½	R. Cristea
Lăncier	56½	Cucu
Carmen	56½	Vincent
Mazepa	56½	Huţuleag
Furtuna	55½	J. Gill
Aida	54½	Durnea
Sukoro	54½	Logofătu
Monette III	52½	St. Iosza
Fioretta	48	Thiess

Duminică se dispută premiul german al Dianei

Duminică se va disputa premiul Dianei german.

Iată concurentele:

Tatjana	56	W. Printen
Florida	56	K. Visek
Entscheidung	56	J. Pinter
Muansa	56	B. Radaih
Mona Lisa	56	H. Berndt
Blumenkrone	56	W. Held

PRONOSTICURILE PRESEI

ZIARELE	Premiul Cuba	Premiul Le Baraterro	Premiul Flag	Premiul Modei	Premiul Sa Grâce	Premiul Teilor	Premiul Garoafa
Universul-Sport	Nacelle d'Or Cocotte	Princier Necaz	Voicuţa Barius	Dornic Boeru	Brânceni M. en avant	Herg. S-vişte Talalka	Furtuna Mazeppa
Gazeta Sport.	Puişor Nacelle d'Or	Princier Silver Prinţ	Blue Girl Voicuţa	Dornic Szantas	Marcella Brânceni	Pricina Talalka	Colombo Furtuna
Universul	Puişor Nacelle d'Or	Silver Prinţ Geza	Estrela Voicuţa	Mitsouko III Dornic	Brânceni M. en avant	Pricina Talalka	Mazeppa Furtuna
Curentul	Cocotte Puişor	Necaz Princier	Zefir Voicuţa	Dornic Boeru	Brânceni M. en avant	Pricina Talalka	Mazeppa Sukoro
România	Nacelle d'Or Cocotte	Princier Necaz	Voicuţa Crainic	Boeru Dornic	Necaz Şoim	Pricina Melita	Monette III Furtuna
Timpul	Puişor Nacelle d'Or	Geza Event	Barius Voicuţa	Dornic Szantas	Marcella M. en avant	Pricina Vigo	Biribi Furtuna
Porunca Vremii	Cocotte Puişor	Event Necaz	Jagodka Barcău	Boeru Dornic	Marcella Necaz	Talalka Pricina	Monette III Furtuna
Ordinea	Puişor Cocotte	Necaz Event	Voicuţa Jagodka	Credo Szantas	Don Alberto Marcella	Talalka Pricina	Mazeppa Furtuna
Seara	Cocotte Nacelle d'Or	Necaz Princier	Voicuţa Jagodka	Mitsouko III Credo	Don Alberto Brânceni	Pricina Talalaka	Furtuna Mazeppa
Semnalul	Princier Cocotte	Silver Prinţ Necaz	Barius Bilitis	Boeru Szantas	Marcella Necaz	Pricina Talalka	Monette III Lăncier
Evenimentul	Puişor Cocotte	Necaz Event	Iagodka Barcău	Boeru Szantas	M. en avant Marcella	Pricina Talalka	Monette III Biribi
Cei mai indicaţi	Puişor 5 Cocotte 3 Nacelle d'Or 2 Princier 1	Necaz 4 Princier 3 Silver Prinţ 2 Event 1 Geza 1	Voicuţa 4 Barius 2 Jagodka 2 Blue Girl 1 Estrella 1 Zefir 1	Boeru 4 Dornic 4 Mitsouko III 2 Credo 1	Marcella 4 Brânceni 3 Don Alberto 2 M. en avant 1 Necaz 1	Herg. S-vişte 9 Talalka 2	Monette III 4 Mazeppa 3 Furtuna 2 Biribi 1 Colombo 1

CICLISM

CONSTANTIN TUDOSE a câştigat la sprint şi cea de a doua etapă a alergării pentru „CUPA RESTAURAŢIEI"

(Urmare din pag. 1-a)

merge în alura de plimbare şi în consecinţă, la intrarea în Sebeş, plutonul este în „păr", având în frunte pe Hapciuc şi reprezentanţii clubului Metropola.

PRIMIRE IMPRESIONANTA

In pluton compact alergătorii pătrund în oraş unde îi aştepta o primire cu adevărat impresionantă. In urale pentru M. S. Regele Carol II, concurenţii traversează străzile oraşului şi se şterg apoi după prima cotitură mai pronunţată

PENE

Au mai fost acoperiţi 15 km. şi Cristache Teodorescu este primul accident al etapei. Sparge cauciucul şi rămâne. Acest lucru nu desmorţeşte plutonul care continuă să se miste ca melcul.

Comuna Rarău se profilează la orizont şi câteva minute mai târziu, concurenţii trec pe sub o ploaie de flori pregătită de locuitorii acestei comune. La ieşire, Tudose Ionescu pierde contactul pe urma unei pene de cauciuc. 500 metri mai departe, Dobrin sparge la rându-i şi extenuat, abandonează alergarea.

Teodor Popârlan pierde şi el contactul pe urma săririi lanţului, pentruca după câţiva kilometri Victor Ioniţă să-l imite din cauza unei pene de cauciuc.

Dar, plutonul continuă să se menţină în alură de melc şi cei „pierduţi" pot reveni la matcă.

DESTRAMARE

Primul deal al etapei se arată la orizont şi în rândurile alergătorilor se observă o oarecare frământare. Se atacă serpentinele şi după câteva sute de metri de urcuş plutonul se fragmentează, în frunte rămânând: Nicolozzo, Tudose, Safanov, Mormocea şi Dragomir. Doi km. mai departe acesta din urmă nu mai poate rezista alurei tovarăşilor săi şi rămâne.

In acest timp, Ţapu care conducea plutonul secund sparge şi este distanţat. Safanov, la rându-i, suferă rigorile parcursului. Îi sare lanţul şi pierde contactul cu leaderii spre a nu mai putea reface terenul.

TRECEREA PRIN SIBIU

Fruntaşii au început să pedaleze mai cu nădejde şi la ora 8 şi 24 minute ei îşi dispută întâetatea pentru premiile de 1.000, 600 şi 400 lei instituite de oficialităţi pentru primii sosiţi în acest oraş. La demaraj Nicolozzo intră cu o lungime pe Mormocea după care, la o lungime jumătate termină Tudose.

După 14 kilometri dela ieşirea din Sibiu, fruntaşii aveau un avans de 5 min. 30 sec. faţă de plutonul secund format din 16 alergători.

ETAPA DE ALIMENTARE

Făgăraş. Etapă de alimentaţie. Sunt de faţă toate notabilităţile oraşului în frunte cu d-nii: col Papadopol-Mihăilescu, prefectul oraşului, Moise, primarul municipiului, Simionescu, primul preşedinte al tribunalului, lt.-col. Ştefan, Ovidiu, pretorul plasei, etc.

Tudose, Mormocea şi Nicolozzo trec prin punctul demarcat la ora 10 şi 55 minute. După 13 minute îşi fac apariţia 20 alergători conduşi de Ţapu, Hrenciuc şi Safanov.

IN URMARIREA PRIMILOR TREI

De aci în colo urmărim terţetul Tudose, Mormocea, Nicolozzo în care acesta din urmare formă el este mereu în mare formă el eset mereu în frunte. Vrea să atingă media de 34 km. pe oră care ar fi asigurat sporirea premiilor. Se merge cu 32—33 km. pe oră în coastă şi cu 38 km. pe oră pe plat. Totuşi, din cauza alurei încete dela începutul etapei, media de 34 km. pe oră nu a putut fi realizată.

Nicolozzo mai în vervă ca oricând ar fi putut să scape. A pedalat tot timpul pe deasupra dar i-a lipsit probabil curajul luărei pe cont propriu a cursei.

Până la Braşov cei trei fruntaşi măresc simţitor distanţa ce-i separa de plutonul secund şi victoria etapei rămâne să se decidă la demaraj. Slaba organizare furnizată de acest oraş a făcut ca lupta decisivă să fie în funcţie de noroc, Nicolozzo neputându-şi da întreaga măsură, din cauza unei căruţe care l-a jenat în momentul efortului final.

Beneficiarii acestei situaţii au fost Constantin Tudose şi Virgil Mormocea cari au trecut în ordine linia de sosire separaţi printr'un interval de o lunime. Nicolozzo sfârşea puternic la o altă jumătate de lungime.

Plutonul secund în frunte cu Hapciuc, Popârlan, Ţapu şi Hrenciuc a sfârşit etapa cu o întârziere de 28 minute.

CLASAMENTUL ETAPEI

1. **CONST. TUDOSE**, 6 ore 57 min. 06 sec.
2. **Virgil Mormocea**, acelaş timp.
3. Vittorio Nicolozzo, acelaş timp.
4. Gh. Hapciuc 7 ore 25 min. 50 sec.
5. T. Popârlan, acelaş timp.
6. Niculaie Ion Ţapu, acelaş timp.
7. Dumitru Hrenciuc, acelaş timp.
8. Ion Guzan, acelaş timp.
9. Dum. Niculici, acelaş timp.
10. Dinu Ştefan, acelaş timp.
11. Alex. Popârlan, acelaş timp.
12. Ion Silvestru, acelaş timp.
13. Şt. Safanov, acelaş timp.
14. Ion Cristea, acelaş timp.
15. Const. Cimpoeru, acelaş timp.
16. Const. Ciorobea, acelaş timp.
17. Nic. Dragomir, acelaş timp.
18. Ion Pustai, acelaş timp.
19. Bucur Feodoreanu, acelaş timp.
20. Gh. Şandru, 7 ore 32 min. 00 sec.
21. Zamfir Munteanu, acelaş timp.
22. Emil Iencek, 7 ore 35 min. 03 sec.
23. Eug. Craighero, acelaş timp.
24. Şt. Dumitrescu, acelaş timp.
25. Cr. Teodorescu, 8 ore 07 min. 15 sec.
26. Carol Banay, acelaş timp.
27. I. Molnar, acelaş timp.
28. Alex. Someşan, acelaş timp.
29. Gh. Radu, acelaş timp.
30. V. Desideriu 8 ore 11 min. 55 sec.
31. Tudose Ionescu, 8 ore 16 minute 55 sec.
32. C. Elefteriu, acelaş timp.
33. A. Bartas, 8 ore 44 min. 00 sec.

Categoria III-a

1. Guzan, 7 ore 25 min.
2. Ciorobea, acelaş timp.
3. Dragomir, acelaş timp.
4. Craighero, 7 ore 35 min. 53 s.
5. Dumitrache Şt., acelaş timp.
6. Banay, 8 ore 07 min. 15 sec.
7. Molnar, acelaş timp.
8. Valoci, 8 ore 11 min. 55 sec.
9. Ionescu T., 8 ore 16 min. 56 sec.
10. Elefterie, acelaş timp.
11. Enoiu, 8 ore 20 min. 55 sec.
12. I. Steinhardt, acelaş timp.

Clasamentul general

1. Const. Tudose, 13 ore 13 min. 43 sec.
2. Vit. Nicolozzo, acelaş timp.
3. V. Mormocea, 13 ore 21 min. 08 sec.
4. Şt. Safanov, 13 ore 47 min. 08 sec.
5. N. Ion Ţapu, 13 ore 47 min. 43 sec.
6. Dum. Niculici, acelaş timp.
7. Gh. Hapciuc, 13 ore 49 min 52 sec.
8. Ion Cristea, acelaş timp.
9. Bucur Feordeanu, 14 ore 02 min. 20 sec.
10. Şt. Dinu, 14 ore 15 min. 50 sec.
11. Ion Silvestru, acelaş timp.
12. Gh. Şandru, 14 ore 22 min 05 sec.
13. T. Popârlan, 14 ore 22 min. 52 sec.
14. Dum. Hrenciuc, acelaş timp.
15. Ion Pustai, 14 ore 27 min. 05 sec.
16. Alex. Popârlan, acelaş timp.
17. Emil Iencek, 14 ore 49 min. 55 sec.
18. Z. Munteanu, acelaş timp.
19. Const. Cimpoeru, 14 ore 58 min. 24 sec.
20. Al. Someşan, 15 ore 15 min. 15 sec.
21. Gh. Radu, 15 ore 16 min 07 sec.
22. Cr. Teodorescu, 15 ore 22 min. 07 sec.
23. A. Bartoş, 15 ore 44 min 47 sec

Categoria III-a

1. Const. Ciorobea, 14 ore 22 min. 02 sec.
2. Nicolaie Dragomir, acelaş timp.
3. Ion Guzan, 14 ore 39 min. 52 sec.
4. Eug. Craighero, 14 ore 43 min. 55 sec.
5. Şt. Dumitrescu, 14 ore 49 min. 55 sec.
6. Iuliu Molnar 15 ore 08 min. 45 sec.
7. Tudose Ionescu, 15 ore 17 min. 17 sec.
8. C. Elefteriu, 15 ore 37 min. 11 sec.
9. V. Desideriu, 15 ore 39 min. 37 sec.
10. C. Banay, 15 ore 41 min. 35 sec.
11. I. Enoaie, 16 ore 16 min. 55 sec.

Au abandonat: Victor Pet, Victor Ioniţă, Lazăr Pavel, Ştefan Marinescu, Const. Grigoriu, Rădulescu, Bulgaru şi Ion Micu.

NICOLOZZO CEL MAI BUN OM AL ETAPEI

Ca şi în etapa precedentă cel mai bun om al lotului a fost Vittorio Nicolozzo. A fost animatorul alergării şi a pedalat aproape tot timpul pe deasupra adversarilor.

Constantin Tudose în revenire, ar putea să facă o figură excepţională în ultima etapă a competiţiunei.

Foarte bine s'a comporta Virgil Mormocea care nu a părăsit la nicium moment pe cei doi protagonişti.

ULTIMA ETAPA

Ziua de 8 Iunie este sortită ultimei etape a celei de a treia alergări cicliste pentru „Cupa Restauraţiei". Plecarea din Braşov se va da la ora 7 precis, iar sosirea în Bucureşti se petrece între orele 12 jum. şi 13 jum. pe porţiunea de şosea dintre hipodromul Băneasa şi Arcul de Triumf.

După sosire, concurenţilor li se va oferi o masă comună în localul întreprinderilor Leonida din şos. Jianu.

CORNELIU BURILEANU

Turul ciclist german a fost câştigat de Belgia

Berlin, 7. — Ieri s'a disputat a 5-a etapă a turului ciclist german între Reichenberg şi Chemnitz, pe o distanţă de 210 km.

Rezultatele etapei:

1. Umbenhauer (Germania) 6 ore 02 min. 35 secunde.
2. Gryisolle (Belgia) acelaş timp.
3. Choque (Franţa), acelaş timp.
4. Diderichs (Germania), 6 ore 03 min. 05 sec.
5. Thierbach (Germania).
6. Wengler (Germania).
7. Kijewski (Germania).
8. Nievergelt (Elveţia).
9. Scheller (Germania).
10. Petersen (Danemarca).

Clasamentul general:

1. Umbenhauer 32 ore 47 min 25 secunde.
2. Middlekamp (Olanda) 32 ore 51 min. 55 secunde.
3. Secheller (Germania), 32 ore 51 min. 57 secunde.
4. Zimmermann (Elveţia), 32 ore 52 min. 03 secunde.
5. Gryisolle (Belgia).
6. Bautz (Germania).
7. Bonduel (Franţa).
8. Oubron (Franţa).
9. Spiessens (Belgia).
10. Thierbach (Germania).

Clasamentul pe naţiuni:

1. Belgia 98 ore 46 min. 56 secunde.
2. Elveţia 98 ore 55 min. 24 secunde.
3. Germania 99 ore 10 min. 39 secunde.
4. O echipă mixtă: 99 ore 12 min. 49 secunde.
5. Franţa 99 ore 15 min. 24 secunde.

AVIAŢIE

Marele premiu al aviaţiei de turism a fost câştigat de Ing. Lascu

(Urmare din pag. I-a)

cuvânt ceeace caracterizează ţinutul rezidenţiei respective.

MINUNATE OFRANDE REPREZENTAND BOGAŢIILE ŢARII AU FOST ADUSE CU AVIONUL DE TURIŞTII NOŞTRI

Lucrurile aduse de concurenţii Marelui Premiu aviatic de Turism reprezintă o fidelă oglindă a belşugului acestei ţări binecuvântate şi a dragostei cu care cetăţenii din cele zece ţinuturi le trimit ca simbolic dar M. S. Regelui la 8 Iunie, în chip atât de spontan şi frumos. Căci ele vor fi înmânate cu prilejul defilării de azi după amiază dela A.N.E.F. ca suprem omagiu al ţării şi al aviaţiei M. S. Regelui.

Fiecare ţinut îşi exprimă într'un fel aspectul reprezentativ. Astfel ţinutul Marea a trimis doi splendizi miei din celebra rasă „karakul", aduşi de d-na Nadia Russo şi Gh. Ursu. Ţinutul Someş, a trimis semnul bogatului minereu de aur, o damigeană cu vin din celebrele podgorii de Mediaş, vechiu de 12 ani, un snop cu grâu şi vaze cu flori. Au fost aduse la bord de d-nii Subotin şi ing. Damian. Din ţinutul Prut, d-nii comandor Gherasim şi adj. Rădulescu au adus snopi din bogatele holde de flori, butelci cu vin din cele mai bune podgorii ale ţinutului precum şi ramuri încărcate cu cireşi reprezentând rodul îmbelşugat al întinselor şi preţuitelor plantaţiuni fructifere ale acestei regiuni. Asemenea dela Iaşi, d. cpt. Mustaţă a adus din produsele acestei regiuni bogate.

Din ţinutul Bucegi, Braşovul a trimis un frumos snop de secară la bordul avionului d-lui c-dor Tănăsescu. O impresie extraordinară a făcut o splendidă cutie trimisă de ţinutul Olt, adus dela Craiova de pilotul Dănălache, în care erau puse între altele o bucată de stejar găsit în zidul piciorului Podului lui Traian dela T. Severin, o troiţă mică de lemn executată în 1869, o icoană cu două feţe dela R. Vâlcea iar d. cpt. Droc săculeţe cu cereale reprezentând produsele agricole ale acestei părţi de ţară. Toate ţinuturile erau prezente cu felul lor de bogăţie, impresionant prin prospeţime şi spontaneitatea gestului de omagiu.

SOSIREA CONCURENŢILOR

O mare mulţime de bătrâni şi tineret era strânsă la peluza aeroportului Băneasa încă dela orele 2, în aşteptarea avioanelor care brăzdaseră, de Ziua Regelui, cerul ţării în toate direcţiile.

Pe aeroport se aflau d-nii: Mihail Oromolu, prim vice-preşedinte al F.A.R.R.-ului, şi preşedinte al juriului cursei, comandor Scarlat Rădulescu, directorul aviaţiei civile, comandor av. Andrei Popovici, senator, Egon Nasta, secretar general F.A.R.R., c-dor av. Argeşeanu, c-dor av. I. Linteş, prof. Ghermani, ing. Timoşencu, etc.

Primul avion a apărut la orizont exact la orele 14.30, Bukerul pilotat de d-na Nadia Russo. Au urmat apoi, la scurte intervale, d. cpt. Droc pe Fleet 10, C. Rădulescu pe Caudron, comandor Tănăsescu pe Klemm 35, c-dor Gherasim pe Klemm 35, St. Dănălache, pe Klemm 25, adj. Rădulescu pe Klemm 25, ing. Lascu pe Fleet, astfel că la închiderea sosirilor 20 de avioane erau aşezate în linie pe platforma aeroportului.

Indată juriul, prezidat de d. Mihail Oromolu, a început facerea calculelor pentru stabilirea clasamentului, care va fi alcătuit definitiv în cursul dimineţii, şi conform regulamentului dat publicităţii.

Din primele calcule d. ing. I. Lascu, apare în câştigător sigur, urmat de d. c-dor Gherasim, ing. Frim şi c-dor Tănăsescu.

I. Velicu

CITIŢI:

„VESELIA"

Număr întreg consacrat sportului

Niţă Pitpalac într'o întrecere de CROSS-COUNTRY.—Foot-ball. — Cultură fizică — Matchul Lucian Popescu-Belgianul. — Anglia-România, etc.

8 Iunie, sărbătoarea simbolică a Regelui şi tineretului Său

(Urmare din pag. I-a)

externe; precum şi legaţiile şi ataşaţii militari ai statelor respective. Delegaţiile străine au participat apoi la solemnitatea distribuirii fanioanelor şi decoraţiilor străjereşti în prezenţa M. S. Regelui şi Marelui Voevod Mihai de Alba Iulia.

PREMIEREA STRĂJERELOR ŞI STRĂJERILOR REUŞIŢI LA CONCURSURILE SPORTIVE

Ieri dimineaţă, pe terenul Străjii Ţării dela Şosea a avut loc, în cadrul unei înălţătoare manifestări, solemnitatea împărţirii premiilor străjerelor şi străjerilor reuşiţi la diferite întreceri străjereşti, în prezenţa d-lui Teofil Sidorovici, comandantul Străjii Ţării şi al întregului personal al acestei instituţii.

La sosire, d. comandant a primit raportul dat de d. maior V. Gavrilescu, directorul organizării, sub a cărui îngrijire s'a desfăşurat întreaga serbare.

După trecerea în revistă a careului şi slujba de sfinţire a apei în cadrul ceremonialului ridicării pavilionului naţional, d. comandant al Străjii Ţării a rostit următoarele:

CUVÂNTAREA D-LUI TEOFIL GH. SIDOROVICI

Ca întotdeauna, ori de câte ori ne întâlnim în momente înălţătoare, gândul nostru se îndreaptă spre Acela ce ne iubeşte, care ne-a ridicat pe culmile înalte unde ne aflăm, pentru Acela ce ne ocroteşte Ţara şi Neamul nostru, M. S. Regele Carol II, căruia îi strigăm din tot sufletul, să trăiască! (Urale nesfârşite).

Comandanţi şi comandante,

Peste o mie de drapele şi fanioane vor fâlfâi astăzi deasupra unităţilor străjereşti, adăogându-se celorlalte. Acest lucru înseamnă un nou pas înainte în mersul nostru şi un nou şir de vredniciri realizate în marea operă de îndrumare a tineretului.

Fanionul ce-l veţi primi astăzi chiar din mâna Marelui Străjer, M. S. Regele Carol II simbol sfânt al împlinirii datoriei, este suprema distincţie pentru unităţile ce le comandaţi.

Mulţumesc tuturor acelora ce s'au învrednicit, în această zi aşteptată cu nerăbdare, să primească aceste fanioane ce doresc să fâlfâie cu cinste şi mândrie ca şi steagurile strămoşilor peste biruinţele lor dealungul veacurilor.

Majestatea Sa a binevoit să vă confere cu a Sa mână decoraţiile pentru muncă. Ele sunt mai numeroase decât anul trecut şi aceasta este un semn bun. Cei cari le vor primi să fie mândri, demni, să fie pildă vie pentru întregul tineret, pentru comandanţi şi comandante şi pentru toţi. In munca de îndrumare pe care o săvârşiţi, cel mai puternic mijloc către biruinţă este puterea exemplului.

Vă mulţumesc pentru concursul dat la făurirea prin străjerie a acelui bloc românesc dorit şi voit de Suveranul nostru şi vă felicit pentru răsplata ce veţi primi!

Străjeri şi străjere,

Faptele voastre sunt din an în an tot mai frumoase şi tot mai numeroase. Toate sunt izvorîte din inimile voastre şi inspirate din sfânta deviză străjerească, ce vă călăuzeşte paşii. Aşa cum veţi fi voi răsplătiţi astăzi aci cu semnele vredniciei, tot astfel vor fi răsplătiţi străjerii şi străjerele cele mai bune pe întreg cuprinsul ţării. Premiile vi se vor înmâna de comandanţii şi comandantele voastre, cu câte o strângere de mână din partea mea. Să fiţi deapururea, cei mai aleşi între cei aleşi! Sănătate!

*

A urmat împărţirea premiilor.

Sosirea Suveranului

După amiază la orele 16, străjerii gornişti aşezaţi la intrarea pe marele teren, acum şantier de muncă al Străjii Ţării, dela şosea, au sunat primirea Marelui Străjer întâmpinat fiind de d. comandant Teofil Gh. Sidorovici, care I-a prezentat raportul.

Suveranul a trecut în revistă careul de comandanţi şi comandante, cei propuşi pentru decorare şi mamele cu mulţi copiii, după care s'a întreţinut cu membrii guvernului, membrii comitetului permanent al Străjii Ţării şi delegaţiile celor 11 state, venite pentru serbările dela 8 Iunie.

Cuvântul d-lui comandant al Străjii Ţării

SIRE,

MARIA TA.

Pe lângă tradiţiile noastre vechi, răsărite din veacuri ca o mărturie a specificului românesc, Majestatea Voastră urmând pilda marilor Voevozi ne-aţi dăruit altele noui, îmbogăţind astfel pentru viitorime, patrimoniul istoriei ce nu se scrie, dar care se crestează adânc în sufletul generaţiilor ce se ridică, printr'o statornică trăire a momentelor înşirate pe răbojul vremii.

O astfel de tradiţie este şi sărbătoarea de azi ca şi marea demonstraţie de mâine, pe cari Majestatea Voastră aţi binevoit a le ctitori, consacrându-le pentru totdeauna, generaţiilor viitoare.

SIRE,

Straja Ţării, s'a străduit zi de zi şi an de an, să Vă înţeleagă gândul şi să urmeze Inaltele directive ale Majestăţii Voastre, Regele Pedagog şi Marele nostru Străjer.

V'au fost dragi copiii Ţării şi prin desăvârşita cucerire a sufletului lor, aţi putut cuceri viitorul.

Aţi spus Majestate, într'unul din *discursurile istorice cari au prefaţat renaşterea naţională a României, că noi toţi suntem trecători pe drumul nesfârşit al vieţii şi ceea ce ne face nemuritori este continuarea existenţii noastre prin copil, care înseamnă viitorul. Trecutul e o carte pe care am scris-o, prezentul e clipa care sboară dar viitorul, e nemărginirea, veşnicia.*

Straja Ţării, se mândreşte că a fost aleasă de Majestatea Voastră să conlucreze la desăvârşirea operii de viitor, prin încadrarea tineretului într'o disciplină de viaţă nouă, care dă avânt năzuinţelor frumoase şi înlătură ceea-ce-i poate primejdui sănătatea sufletească şi trupească.

Astăzi, cu acea mărinimie Voevodală care e o trăsătură caracteristică a Dinastiei noastre, aţi venit alături de tânărul Moştenitor de Tron, Măria Sa Marele Voevod Mihai, să întăriţi tradiţia răsplătirii vrednicilor străjereşti, ca şi a tuturor celor ce ne-au ajutat să străbatem drumurile anilor de început.

In fiecare drapel înmânat de Majestatea Voastră, unităţile descoperă ficrul generator de faptă şi bărbăţie, în fiecare distincţie acordată se cuprinde imaginea Regelui Ţării, Simbol de muncă, de abnegaţie şi năzuinţă spre mai bine.

SIRE,

Ingăduiţi-mi să folosesc acest înălţător moment şi în calitate de comandant al Străjii Ţării să vă prezint gândul curat, devotamentul şi neţărmurita iubire a celor trei milioane şi jumătate de străjeri şi străjere ca şi a celor treizeci de mii de comandanţi şi comandante, *gata oricând la datorie* urmând Inaltul exemplu de virtuţi al Majestăţii Voastre şi al Măriei Sale Marelui Voevod Mihai de Alba Iulia.

Induiţi a releva în faţa Majestăţii Voastre, înţelegerea deosebită şi sprijinul neprecupeţit pe care l-am găsit la *părinţii* străjerilor, ce au apreciat cei dintâi binefacerile educaţiunii străjereşti.

Cuvânt de mulţumire aduc *comandanţilor şi comandantelor* de pe tot cuprinsul Ţării pentru avântul dovedit pe câmpul nenumăratelor înfăptuiri, ca şi milioanelor de străjeri şi străjere, *Şoimi, Arcaşi, Sportivi, A. C. T.*, şi *A. C. F.* albine harnice şi gata oricând să-şi facă datoria către Ţara şi Marele Străjer.

Expoziţia de lucrări demonstrative ca şi tabăra cu atelierele de lucru, constitue mărturia marilor însuşiri descoperite la străjerii noştri.

Anul acesta, Majestate, Straja Ţării ce se găseşte pe linia Inaltelor directive fixate de Marele Străjer, a luat iniţiativa ca pe tot cuprinsul ţării să fie *sărbătorite mamele vrednice* cu mulţi copii, ca o cinstire şi încurajare a natalităţii.

Din fiecare judeţ, comandanta de legiune a trimis în Capitală câte o mamă din cele cari au dela 10-12 copii, spre a se bucura astăzi de marea cinste de a fi prezentate Majestăţii Voastre.

Onoarea ce se dă astăzi mamei române sperăm că va fi începutul unei statornice acţiuni de Stat, care să asigure neamului nostru un viitor strălucit.

In faţa Majestăţii Voastre, exprimăm recunoştinţă pentru cea mai desăvârşită înţelegere şi sprijin efectiv dat de *preşedintele consiliului de miniştri, ministrul educaţiei naţionale* cu care ne înfrăţim pe acelaş ogor de muncă, *ministrul de interne* pentru deosebita solicitudine de ordin administrativ, *ministrul finanţelor* ce ne-a ajutat să înfăptuim atâtea lucrări monumentale, *ministrul apărării naţionale* la care totdeauna am găsit un spirit de colaborare, *ministrul aerului şi marinei* pentru formarea cadrelor viitoare ale aviaţiei şi marinei, *ministrul muncii* care ne-a ajutat la participarea expoziţiei „Muncă şi Voie Bună" şi la organizarea tineretului muncitoresc, *ministrul comunicaţiilor* pentru înlesnirile de transport, *ministrul sănătăţii* pentru colaborarea la opera de asistenţă a străjerilor, *ministrul agriculturii şi domeniilor* pentru sprijinul ce ne-a dat în desăvârşirea programului agricol, *ministrul artelor*, pentru concursul binevoitor ce ne-a dat la organizarea şezătorilor străjereşti, *subsecretariatul de stat al propagandei* şi întregii prese româneşti ce ne-a sprijinit într'un spirit de superioară înţelegere prin difuzarea realizărilor pe calea presei, broşurilor, expoziţii internaţionale, filme şi altele, *Poliţiei şi siguranţei generale a Statului* pentru asigurarea ordinei la marile demonstrţii, *Primăriei municipiului Bucureşti* care ne-a dat cel mai neprecupeţit sprijin în toate domeniile de activitate străjerească, *Băncii Naţionale a României* pentru solicitudinea statornică, *Casei şcoalelor şi a culturii poporului* pentru înzestrarea unităţilor, *Societăţii române de Radio* pentru deosebitul sprijin în legătură cu orele noastre de îndrumări şi ora artistică, *Direcţiunii liceelor militare* pentru măreţele realizări în spirit străjeresc, *Direcţiunii generale P. T. T., Regiei autonome C. F. R.* pentru solicitudinea la transporturi, *Casei muncii C. F. R.* care împreună cu Regia autonomă va organiza marea demonstraţie a ceferiadei în ziua de 10 Iunie, cu prilejul căreia se evidenţiază pentru prima oară, sub egida Străjii Ţării, atâtea realizări necunoscute marelui public, *Soc. comunale a tramvaelor* care a pus la dispoziţia străjerilor în mod gratuit vehicule de transport, *Uzinelor comunale Bucureşti* pentru instalaţiile făcute, şi *Crucii Roşii* care organizează cu străjerii asistenţa sanitară.

Tot astfel aducem cuvânt de mulţumire *Serviciul social* şi *pregătirii premilitare*, cu care ne găsim într'o desăvârşită armonie de lucru şi cari ne completează în opera de pregătire a tinerelor generaţii ca şi *Inspectoratului muzicilor militare* pentru concursul ce ne-a dat la organizarea famfarelor străjereşti şi *Inspectoratul general al Jandarmeriei* pentru colaborarea realizată pe teritoriu.

Deasemenea nu putem uita *Rezidenţii regali* ai celor 10 ţinuturi, cu ajutorul cărora vom atinge o nouă culme de înfăptuiri pe teritoriu, ca şi sprijinul neprecupeţit al *Prefecţilor de judeţe* şi *Primarilor de municipiu sau oraşe.*

Mulţumim **Asociaţiei Generale a învăţătorilor şi Asociaţiei Generale a profesorilor secundari** pentru colaborarea ce ne-au dăruit şi tuturor celorlalte instituţii şi personalităţi ce-au înţeles să ne ajute în greaua dar frumoasa misiune, ce Majestatea Voastră a binevoit a se încredinţa.

După cum se vede, Straja Ţării a înscris una din paginile vremii de faţă, prin realizarea Inaltului gând Regal, de a înfăţişa pe toţi cei ce simt cu adevărat românește, formând blocul de nesdruncinat ai solidarităţii naţionale.

Ziua de azi Majestate, e zi de bucurie neţărmurită pentru Straja Ţării care-şi strigă prin milioanele de glasuri tinere, urarea către Marele Străjer:

Trăiască Majestatea Sa Regele Carol II-lea!

Trăiască Măria Sa Marele Voevod de Alba Iulia!

Trăiască România vremurilor noui!

Cuvântarea Majestăţii Sale Regelui, rostită la serbarea predării fanioanelor străjereşti

Dacă serbarea de mâine este o serbare a tineretului, tradiţia face ca cea de astăzi să fie serbarea comandanţilor şi îndrumătorilor. Deci cuvântul Meu se adresează astăzi lor.

Graţie muncei pe care au depus-o, organizaţia noastră, a „Străjii Ţării", a făcut progresele pe care fiecare le poate vedea.

In scurte cuvinte, ţin să reamintesc comandanţilor că, datoria lor cea mai mare este de a fi întotdeauna o pildă vie pentru copii, iar pe de altă parte niciodată să nu uite marea încredere pe care toată ţara a pus-o în ei, cari sunt pregătitorii generaţiilor de mâine.

Sunt convins că fiecare în sufletul său simte adânca răspundere pe care o are şi că, astfel cum a fost până acum şi de astăzi înainte fiecare va fi cu desăvârşire la înălţimea chemării.

Ţin deci în această zi, care este serbarea lor, să aduc tuturor comandanţilor — dela cel mai mare până la cel mai mic — din Straja Ţării, viile Mele mulţumiri pentru munca depusă şi toate speranţele Mele în ziua de mâine.

Sănătate!

(Urale puternice).

Marele Străjer a rostit formula: **„Vă încredinţez aceste drapele, imbold de muncă pentru Ţară şi Rege!"** Apoi cu mâna Sa a împărţit cele peste o mie de fanioane, după care comandanţii şi comandantele au rostit în cor formula de primire: **„Primesc drapelul, simbol de biruinţă, de credinţă şi muncă pentru Neam, Ţară şi Rege! Sănătate!"**

Impărţirea decoraţiilor

Suveranul a distribuit decoraţiile delegaţiunilor celor 11 state în ordine alfabetică, după cum urmează.

TABLOUL DECORAŢILOR

Personalităţi străine

Anglia: Lord Sommers, Lady Sommers. D. Patmore. **Franţa:** general Lafont, A. Bertrand, T. Hoepp, N. Isore, Cpt. Lafaille. **Finlanda:** V. Louhivuori. **Germania:** ministru Baldur von Schirach, lt. col. Völkers, Kaufmann, Lauterbacherè dr. Fink, Scholz, Krome, Theil. **Grecia:** A. S. R. Principele Paul, adjutantul, Kanelopoulos, Nicolopoulos, I. Kapsalis, Lazares Teodokis. **Iugoslavia:** ministru Circ, Aracici, Vladimir Beljicic, Mihailo Dradojevic, Pirc, Buduşin. **Polonia:** dr. Michael Grazynski, general brigadă K. Sawicki, lt. col. Wladzimierz Onacevicz, Henryk Kapiszewscki, M. Oligierd Nosowicz. **Italia:** Benesperando Luraschi, Athos Poli, Umberto Saia, Marquis Dalla Rosa Prati. **Portugalia:** Ing. Nobre Guedes cu d-na, Soares Franco cu d-na şi Luiz Avilez. **Spania:** Don Sancho Savila y Fernandez, Don Fernando de Castillo y Zalidivar, Don Jose Luiz Alvarez Alonso, Don Luis Beneto y Marti. **Turcia:** deputat Rahmi Apak, Vildan Air, Gemal Gokdac.

PERSONALITAŢI

Armand Călinescu, prim ministru; M. Constantinescu, ministru de finanţe; Bujoi Ioan ,ministrul economiei naţionale; general adjutant Paul Teodorescu, ministrul aerului şi marinei; Ralea Mihail, ministrul muncii; dr. g-ral N. Marinescu, ministrul sănătăţii; Petre Andrei, ministrul educaţiei

(Continuare in pag. 12-a)

8 Iunie, sărbătoarea simbolică a Regelui şi tineretului Său

(Urmare din pag. 11-a)

Naţionale; Sidorovici Teofil, comandantul Străjii Ţării; Toni V. Dumitru, subsecretar de stat la ministerul educaţiei naţionale; g-ral Marinescu Gabriel, subsecretar de stat la ministerul de interne; prof. dr. St. Şoimescu, consilier permanent; P. S. S. Cloprion P., episcopul armatei şi al Străjii Ţării; Voinescu Alice, misionară Straja Ţării; Sidorovici Elena, misionară Straja Ţării; dr. Iuliu Haţieganu, preşedintele tribun al Şoimilor; Dombrowski Victor, general, primar general al Capitalei; Macovei Ioan, director general C. F. R.; Tătărăscu Gabriela, Ionescu Otilia, prof.; Stănescu Mariana, prof.; Văleanu Alex.; Neamţu Petre, director general S. T. B.; Sărăţeanu Dan, dir. general soc. Radiodifuziune; Câmpeanu Liviu dr.; dr. Anastasiu Ştefan; Vogtberg Henry, director general Casa Muncii C. F. R.; maior Tăutu Dumitru; inp. g-ral de armată, general Ilasievici; preot Parteniie P.; Mirodescu Petre, prof.; Focşa Dumitru, prof.; Stănescu Nic., prof.; Sturdza I. Irina, Filitti Ana, Diamandi Natalia, Zablovschi Maria; Munteanu Râmnic F., director soc. Radiodifuziune; Manolescu Grigore, director S. T. B., Creangă Horia, arhitect; Petrescu I. Ing.; Stănescu Petre.

Suveranul premiază şi ajută mamele cu cei mai mulţi copii in viaţă

M. S. Regele distribuind premii mamelor cu mulţi copii

Suveranul urmat de membrii guvernului, d. Teofil Sidcrovici şi delegaţiile străine, au vizitat tabăra străjerilor şi străjerelor, atelierelor de lucru şi expoziţia de-aici şi dela Salonul Oficial, organizat de Straja Ţării prin îngrijirea direcţiei propagandei.

Rând pe rând mamele cu cei mai mulţi copii în viaţă, au primit din mâinele Majestăţii Sale premii şi bani, ca răsplată a trudei lor materne.

Ştafeta graniţelor s'a încheiat

Legiunea Ilfov s'a clasat în primul loc cucerind „Cupa gen. Gabriel Marinescu"

După cinci zile de parcurs, ştafeta străjerească a graniţelor şi-a încheiat cu un deosebit succes marea sa misiune. Tinerii au sosit la Otopeni — punctul de întâlnire al celor patru ştafete — voioşi, cu zâmbetul pe buze şi inima tresăltând de fericire. Până aici, toţi tinerii, dela 5 până la 15 ani, au alergat cu aceeaşi însufleţire, au înfruntat ploile şi vântul cu acelaş curaj şi au dovedit Marelui Străjer că sunt demni de încrederea ce li s'a acordat. E un elogiu pe care cei 4.500 de străjeri cari au purtat urnele dela graniţele ţării îl merită cu prisosinţă.

Marşul tinereţii străjereşti s'a terminat victorios.

O ORGANIZARE IMPECABILA

Ieri la Otopeni, încă dela ora 11,45, d. cpt. Eugen Popescu — comisar general al ştafetei — însoţit de d-nii col. Orezeanu, lt.-col. Dumitrescu, şi comandantul legiunei de străjeri a jud. Ilfov, era prezent şi aştepta sosirea străjerilor. Aşteptare care nu a fost de prea lungă durată. Pe rând şi la mici intervale, cele patru ştafete şi-au făcut apariţia în ordinea următoare: Estul (ora 12.20), Nord-ul (ora 12.25), Sud-ul (ora 12.45) şi West-ul (ora 13,50). Aceasta lasă să se întrevadă perfecta organizare de care s'a bucurat ştafeta — meritul revenind în măsură aproape egală d-lor g-ral Gabriel Marinescu, Teofil Sidorovici, comandantul Străjii Ţării şi cpt. Eugen Popescu. Această înălţătoare sărbătoare a tinerimii va fi încheiată astăzi când, străjerii finalişti vor preda urnele cu pământ dela graniţă M. S. Regelui.

CIORANCA — OTOPENI

Plecarea ştafetei din com. Cioranca a avut loc ieri dim. la ora 6, de faţă fiind d-nii: Negulescu, subprefect al jud. Buzău, preot Victor Ionescu, Const. Săbăreanu, primarul comunei, comandantul stolului de străjeri şi un numeros public. Părintele Popescu — după oficierea unui serviciu religios — a încredinţat urna străjerului Paraschiv Dumitru şi în strigăte de trăiască M. S. Regele Carol II, ştafeta graniţei de Est a pornit în penultima etapă. D. D. Tomescu Colella a luat urna în primire cu ceremonialul obişnuit la hotarul jud. Ialomiţa, ora 7. In com. Urziceni primirea caravanei a însemnat un adevărat triumf. Entuziasm, flori, muzică; populaţia comunei în costume naţionale a întâmpinat ştafeta cu nesfârşite urale. Până la Otopeni, străjerii au fost întâmpinaţi pretutindeni de mii de persoane.

STRAJERUL TEODORESCU CONSTANTIN

Eri dim. în piaţa oraşului Mizil ca şi la sosirea graniţei de Nord, era aceeaşi animaţie. Oficialităţile în frunte cu d. Cotman şi stolurile străjereşti, au ridicat urna dela palatul comunal şi s'a dat plecarea în etapa Mizil-Otopeni.

Suntem pe teritoriul prahovean. Străjerii, în costume naţionale, întâmpină pe tot parcursul cu urale şi flori pe purtătorii pământului sacru. Din depărtare, apar furnalele Ploeştiului. E ora 8.35. In piaţa din faţa Palatului Prefecturii, şcoalele şi publicul ploeştean s'au adunat să aclame sosirea ştafetei străjereşti. In faţa Palatului, d. col. Arghiropol primeşte urna, iar şcolarii încing în jurul ei hore şi sârbe. Ploeştenii au trăit momente impresionante. După 30 minute ştafeta porneşte vijelios spre Capitală, spre Marele Străjer.

UN GEST INDUIOŞETOR

In genunchi, pe marginea şoselei se profilează un copilaş cu nasul cât un bumb cu adâncă piozitate prinde urna şi închinându-se, o sărută. A fost un moment înălţător. La schimb, l-am întrebat cum îl chiamă: „Teodorescu Constantin" a fost răspunsul scurt, însoţit de salutul străjeresc şi a rămas în urmă cu bucuria întipărită pe faţa arsă de soare şi bătută de vânt. Ajungem la hotarul jud. Ilfov. D. comandant Dumitrescu predă urna d-lui Niculescu, comandantul Legiunei de străjeri Ilfov. Timpul trece şi la ora 12.25, suntem la Otopeni.

URALE, NUMAI URALE

Dela Giurgiu, ştafeta a pornit ieri dimineaţă într'un entuziasm general, care s'a perpetuat pe întregul parcurs, până la Otopeni. Pretutindeni, ştafeta a fost întâmpinată cu urale pentru Marele Străjer şi Marele Voevod Mihai. Trecerea străjerilor prin comună, a însemnat nu numai o strălucită ocazie de manifestaţie monarhică a populaţiei, dar şi un prolog la marea sărbătoare de azi. Stafeta a sosit la Otopeni la ora 12.45.

„SOLII ALBI" AI GRANIŢEI DE WEST INAINTEAZA VOIOŞI

Sunt cinci ore şi 45 minute dimineaţa. In faţa grădinei publice din Piteşti, mulţimea aşteaptă ca d. general Traian Ionescu să dea plecarea în ultima etapă a ştafetei graniţei de West. La ora 6, străjerul Rădulescu porneşte în ovaţiile asistenţii. D. Prefect Cameniţă — care însoţeşte ştafeta — se opreşte în comunele Călineşti, Leordeni şi Topoloveni, pentru a mulţumi comandanţilor de stoluri şi primarilor, pentru frumoasa primire făcută. Le Gheorgheni aproape 300 locuitori au eşit în întâmpinarea ştafetei d. cpt. G. Ionescu rosteşte o scurtă alocuţiune, explicând însemnătatea ştafetei graniţelor. Ne continuăm drumul şi la ora 13.55 ajungem la Otopeni.

D. GENERAL GABRIEL MARINESCU DA PLECAREA IN ULTIMA ETAPA

După amiază, la ora 18.30, d. general Gabriel Marinescu — donatorul cupei ştafetei graniţelor — dă plecarea în ultima etapă. E momentul supremului efort. Dela început, se fac remarcaţi străjerii graniţei de Sud. Mai masivi şi mai bine pregătiţi, aceştia trec în frunte — loc pe care nu-l vor mai părăsi până la stadionul A. N. E. F. Lupta mare s'a dat însă pentru locul 2, între ştafeta graniţei de Est şi aceia a graniţei de West. Luptă tranşată la Arcul de Triumf în favoarea primei. După o cursă admirabilă, tânărul Tutuceanu îşi întrece adversarul şi pe măsură ce cursa se desfăşoară, distanţa între aceste două stafete se măreşte.

ŞOSEAUA KISELEF ŞI CALEA VICTORIEI INTESATE DE LUME

Incepând dela Hipodromul Bă-

(Continuare in pag. 13-a)

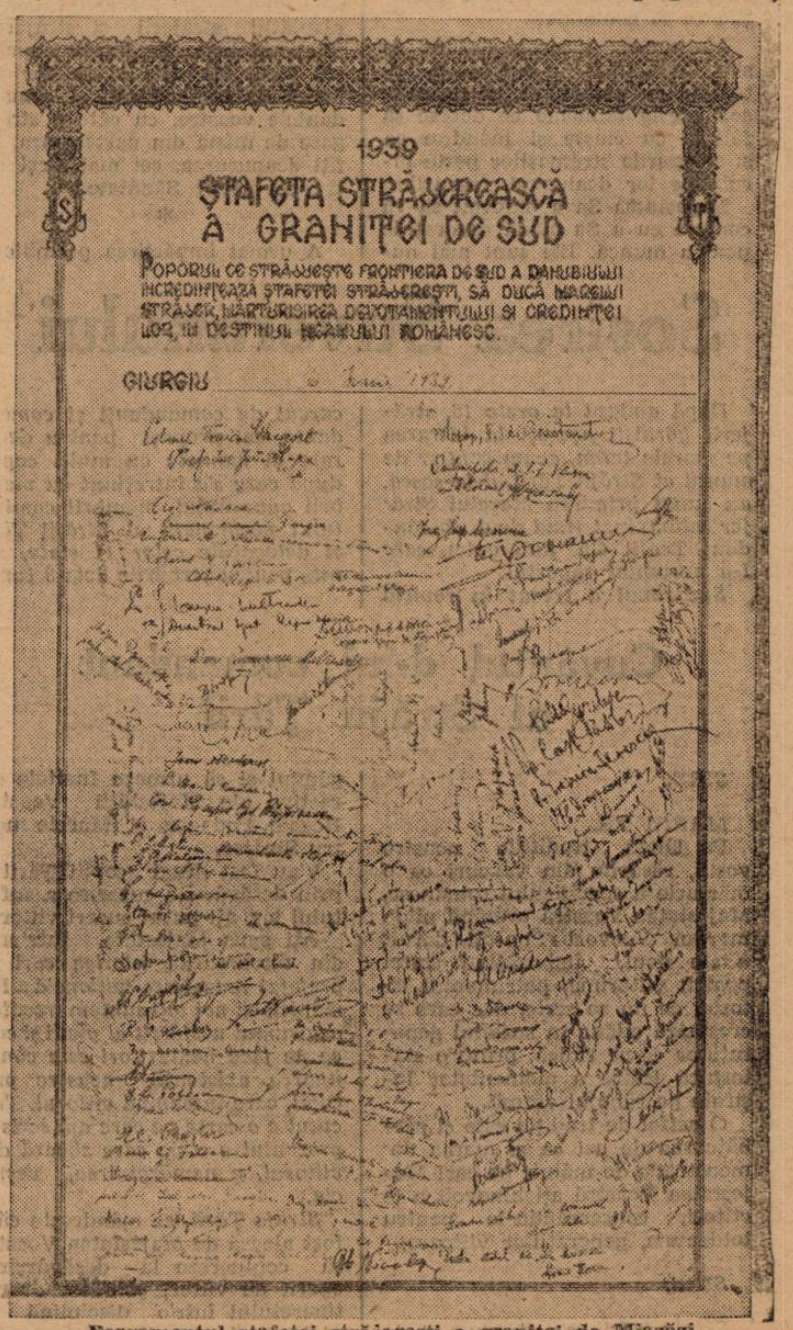

Pergamentul ştafetei străjereşti a graniţei de Miazăzi

8 Iunie, sărbătoarea simbolică a Regelui şi tineretului Său

(Urmare din pag. 12-a)

selei Kiseleff mulţimea aplaudă şi încurajează pe străjeri. Pe Calea Victoriei, Bul. Elisabeta şi Str. Izvor, mulţimea masată pe trotuare a făcut aceeaşi frumoasă întâmpinare. Urale, aplauze, încurajări. Copiii ridicau mâna şi strigau însufleţiţi Sănătate! Şi erau copii mici. De trei, patru şi cinci ani.

SUDUL INVINGATOR PENTRU A DOUA OARA

După 42 minute 10 secunde şi 2 cincimi, dela plecare, străjerul Moisescu Ion (L. M. V. M. Bucureşti) intră primul pe stadion.

D. cpt. Eugen Popescu primeşte urna. Sosesc apoi în ordine: Negoiţă (Est), Vulvu Nicolae (West) şi Nuţu Aurel (Nord).

*

Finaliştii vor preda urnele astăzi după amiază Majestăţii Sale Regelui.

*

Luni 12 Iunie orele 17 a. c. va

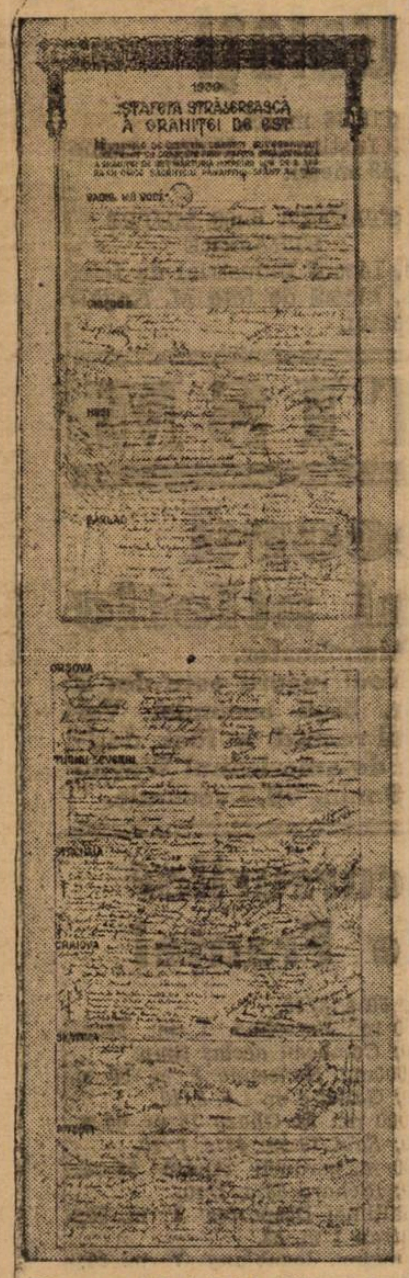

Pergamentul ştafetei străjereşti a graniţei de Răsărit

avea loc, sub patronajul d-lui Teofil Gh. Sidorovici, comandantul Străjii Ţării, o mare serbare străjerească dată de şcoalele Casei Muncii C. F. R., în sala Teatrului „Regina Maria".

RIDICARI DE PAVILIOANE NAŢIONALE LA PERIŞ

La stolul şcoalei de gospodărie din Periş a avut loc solemnitatea ridicării pavilionului naţional, în prezenţa d-nelor: V. Ciocea, îndrumătoarea Ţinutului Bucegi, Virginia Dumitru, a comandantelor şcoalei, a proprietarilor din jur şi a sătenilor.

La serbare au luat parte şi cinci stoluri ale şcolilor din apropiere.

LA BRANEŞTI-ILFOV

Deasemenea s'a sfinţit şi ridicat pavilionul naţional şi la stolul şcoalei de fete din Brăneşti. La solemnitate au luat parte domnii: Constantin Popescu inspector şcolar, d-na V. Dimitriu comandanta Legiunii şi d. Pretor, prin străruinţa căruia s'au îmbrăcat 30 de străjere în uniforme străjereşti.

Cu acest prilej, stolul a botezat copilul unui om nevoiaş.

Probele atletice ce se vor disputa azi în cadrul „Zilei Sporturilor"

După cum s'a anunţat din vreme, în cadrul Zilei Sporturilor, atletismul are rezervat un loc de deosebită cinste.

Cele trei probe demonstrative, 1.500 m. plat, 80 m. fete şi stafeta 800 × 400×200×100 m., sunt îndestul de interesante prin faptul că dau întâlnire celor mai bune elemente ale atletismului bucureştean.

Prima probă pune alături de Dinu Cristea pe Twardochlib, Todiriu, Radu Ioniţă, nume destul de cunoscute pentru a asigura calitatea spectacolului de azi.

Cea de a doua probă, 80 m. plat fete, face pentru a doua oară cunoscut publicului realizările făcute de curând de către cluburile Venus şi Viforul Dacia pe terenul atletismului feminin.

Incercările din trecut au demonstrat că Bucurestiul ascunde remarcabile talente, ca tânăra Rodica Riegler dela Venus, element de viitor.

In rezumat, proba deschisă fetelor prezintă pe lângă interes şi inedit, mai ales pentru nelipsiţii dela reuniunile atletice.

NOUA ECHIPE IN ŞTAFETA OLIMPICA

Cea de a treia şi ultima a programului de atletism este stafeta olimpică 4+3+2+1, care va întruni nu mai puţin de 9 echipe.

Cursa de astăzi ocazionează din nou venusiştilor, invincibili până acum la ştafete, de a câştiga, poate cu vreun nou record de juniori.

Pentru a ne face o idee de interesul pe care îl reprezintă această întrecere este de ajuns să arătăm că eternii rivali Venus şi Viforul Dacia, vor alinia mai multe echipe. Viforul Dacia de pildă va prezenta patru echipe.

Cu acestea aprigul în stafeta de azi se profilează.

NUMELE CONCURENTILOR

1.500 m.: Twardochlib (Victoria), Ahmet (St. Român), Todiriu (Victoria), Radu Ioniţă (V. Dacia), Dinu Cristea (Stadiul Român), Teodosiu (Venus), Manea (Stadiul Român).

80 M. PLAT FETE

Sica Dumitriu (V. Dacia), Moaţa Chisan (Venus), Iulia Sebeş (V. Dacia), Ungureanu (Venus), Martha Eberth (V. Dacia), Rodica Riegler (Venus), Bârlea, Delia (V. Dacia), Coca Trandafirescu (V. Dacia), Floriana Bunescu (V. Dacia), Domnica Matahai (V. Dacia).

ŞTAFETA 800+400+200+100 M.

1. Venus A.
2. Victoria.
3. Viforul Dacia B.
4. Viforul Dacia C.
5. Viforul Dacia A.
6. Venus B.
7. C. F. R.
9. Venus C.
9. Viforul Dacia.

9 ma p ooUo āI snad cmc sn

Programul serbărilor tineretului 8 - 13

I

Ora 8: Orânduirea unităţilor străjereşti pe Stadion.

Ora 8.45: Mesajul Excelenţei Sale d-lui comandant al Străjii Ţării către Tineretul Neamului.

Ora 9: Sosirea M. S. Regelui, Marele Străjer:

— Prevestirea, onorul buciumaşilor, onarul gorniştilor;

— Raportul Excelenţei Sale d-lui comandant al Străjii Ţării;

— Imnul Regal-fanfarele;

— Trecerea în revistă a unităţilor străjereşti;

— Slujba religioasă.

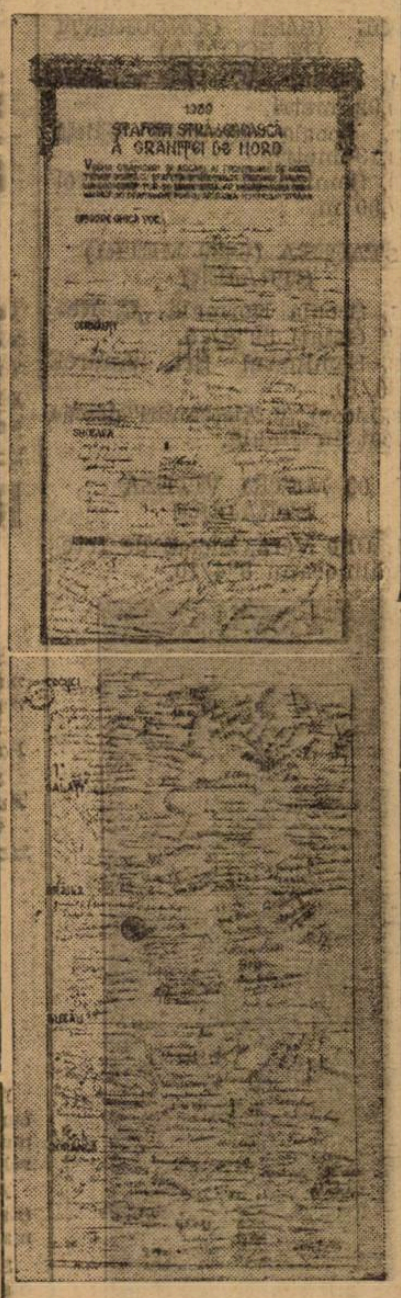

Pergamentul ştafetei străjereşti a graniţei de Miazănoapte

CEREMONIA RIDICARII PAVILIONULUI NAŢIONAL

a) Imnul Regal.
b) Tatăl Nostru.
c) Text biblic cu aplicare la viaţa străjerească.
d) Deviza şi Crezul străjerilor.
e) Imnul Nostru (Trei Culori).
f) Cuvântul Majestăţii Sale Regelui, Marele Străjer.
g) Urare către Marele Străjer.
h) Imnul de slavă „Regele coboară printre noi".

II

DEMONSTRAŢIILE DE GIMNASTICĂ ŞI DANSURI NAŢIONALE ALE LEGIUNILOR DE STRĂJERI ŞI STRĂJERE

BUCUREŞTI

a) Repriza I-a (străjeri şi străjere curs primar): Ansamblu de gimnastică cu muzică.
b) Repriza II-a (străjere curs secundar): Ansamblu de gimnastică cu muzică.
c) Repriza III-a (străjeri curs secundar): Ansamblu de gimnastică cu muzică.
d) Repriza IV-a (străjeri şi străjere A. C. T. şi A. C. F.): Ansamblu de gimnastică cu muzică.
e) Repriza V-a (străjeri şi străjere curs secundar): Demonstraţie de dansuri naţionale.

III

Ora 12: Defilarea.

1. **Comandamentul Străjii Ţării:**
— Comandantul Străjii Ţării.
— Comitetul permanent.
— Misionarii.
— Şeful de Stat-Major cu Statul-Major.

2. **Comandamentele organizaţiilor subordonate:**
— U. F. S. R.
— Şoimii.
— Arcaşii.
— A. C. F.
— A. C. T.

3. **Drapelele şi fanioanele unităţilor străjereşti.**

4. **Comandantele Falangelor:**
— Falanga Străjerelor.
— Falanga Străjerilor.

5. **Reprizele care au participat la demonstraţii:**

REPRIZA I-a (străjeri şi străjere curs primar)
— Comandantul şi ajutoarea reprizei.
— 3 cohorte străjere.
— 8 cohorte străjeri.

REPRIZA II-a (străjere curs secundar)
— Comandanta legiunii.
— Comandanta şi ajutoarea reprizei.
— 6 cohorte străjere.

REPRIZA III-a (străjeri curs secundar)
— Comandantul legiunii.
— Comandantul şi ajutorul reprizei.
— 5 cohorte străjeri.
— Cohorta liceelor militare.
— Cohorta copiilor de trupă.
— Cohorta C. F. R.

REPRIZA IV-a (străjeri şi străjere A. C. T. şi A. C. F.)
— Comandantul şi ajutoarea reprizei.
— 3 cohorte A. C.F.
— 3 cohorte A. C.T.

REPRIZA V-a (străjeri şi străjere curs secundar)
— Comandantul şi ajutoarea reprizei.
— Repriza dansuri naţionale.
— Detaşamentul drumeţie de munte.

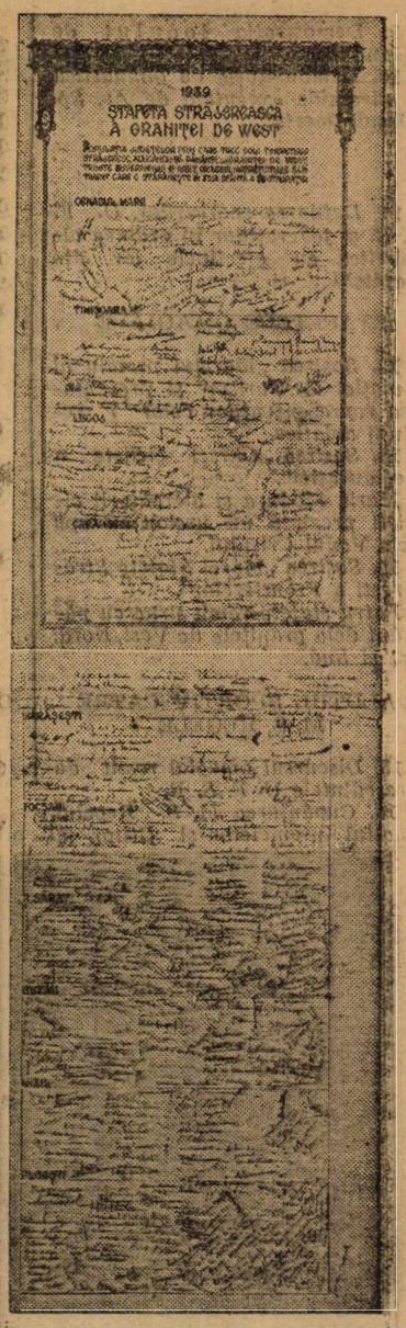

Pergamentul ştafetei străjereşti a graniţei de Apus

— Detaşamentul marinari.
— Detaşamentul aviatori.
— Detaşamentul transmisiuni.
— Detaşamentul apărare pasivă.
— Detaşamentul sanitari.
— Detaşamentul străjeri şi străjere călăreţi.

(Continuare în pag. 14-a)

M. S. Regele şi Marele Voevod Mihai au întâmpinat în gara Mogoşoaia pe A.S.R. Principele Paul al Greciei

Erî la ora 14,40 a sosit în gara Mogoşoaia A. S. R. Principele Paul al Greciei, spre a participa la marile serbări străjereşti dela 8 Iunie.

Inaltul oaspete a fost primit de M. S. Regele Carol II şi de Marele Voevod Mihai.

Un detaşament de străjeri cu fanfară, l-a dat cuvenitele onoruri.

8 Iunie, sărbătoarea simbolică a Regelui şi tineretului Său

(Urmare din pag. 13-a)

REPRIZA VI-a (Arcaşi, Şoimi, Juzi)

— Comandantul şi ajutorul reprizei.
— Arcaşi buciumaşi.
— Şoimi buciumaşi.
— Arcaşi călări.
— Juni călări.

Ora 13: Plecarea Majestăţii Sale Regelui, Marele Străjer.

Onorul gorniştilor şi buciumaşilor.

Stadionul A. N. E. F.
16 — 19

1. *Prevestirea.*
2. *Onorul la „Marele Străjer".*
3. *Sosirea M. S. Regelui Carol II-lea. Raportul dat de Preşedintele U. F. S. R. şi Imnul Regal.*
4. *Trecerea în revistă de către M. S. Regele a preşedinţilor de federaţii şi a drapelelor federaţiilor din U. F. S. R.*

PROGRAMUL SPORTIV

5. *Demonstraţie de ritmic a A. Sp. Studentelor A. N. E. F., sub conducerea d-nei Popovici-Lupa.*
6. *Jocuri româneşti în port naţional, executate de As. Sp. „Jandarmeria".*
7. *Demonstraţie de gimnastică a A. Sp. Studenţilor A. N. E. F., sub conducerea d-lui prof. V. Roşală.*
8. *Concursuri de atletism: alergare pe 1500 m. Seniori 80 m. Fete. Stafeta balcanică. Juniori.*
9. *Demostraţia jocului de „Handball".*
10. *Demonstraţie de gimnastică şi piramide executată de As. Sp. „Jandarmeria".*

DEFILAREA

11. *Defilarea sporturilor. U. F. S. R. şi federaţiilor în ordinea alfabetică, cu efectivele lor din Capitală.*

ŞTAFETELE OMAGIALE

12. *Sosirea „Marelui premiu al Aviaţiei de Turism" şi prezentarea reprezentanţilor celor 7 regiuni aviatice..*
13. *Sosirea „Cursei cicliste a Restauraţiei".*

Maria Modura şi alergătorii ciclişti prezintă un urcior cu apă dela Vadul Crişului.

14. *Sosirea „Marei Ştafete Străjereşti a Frontierelor".*

Patru ştafete remit urne cu pământ dela graniţele de Vest, Nord. Est şi Sud.

SALUTUL SPORTIV CATRE M. S. REGELE

15. *Discursul omagial rostit de Preşedintele U. F. S. R.*
16. *Cuvântarea M. S. Regelui, Înaltul întemeietor şi Ctitor al mişcării sportive româneşti.*
17. *Preşedintele U. F. S. R. remite M. S. Regelui, prima insignă de onoare U. F. S. R., prima „Diplomă de Onoare" şi pergamentul jubiliar omagial.*
18. *Remiterea de către M. S. Regele a premiilor Ştafetelor omagiale.*
19. *Remiterea de către M. S. Regele a decoraţiilor „Meritul Cultural pentru Sport", „Marele premiu Naţional al Sporturilor", Medaliile pentru merite sportive excepţionale U. F. S. R. şi Cupele „Carol II" pentru Atletism, Football şi Tir.*
20. *Iureşul Sportivilor. Plecarea M. S. Regelui.*

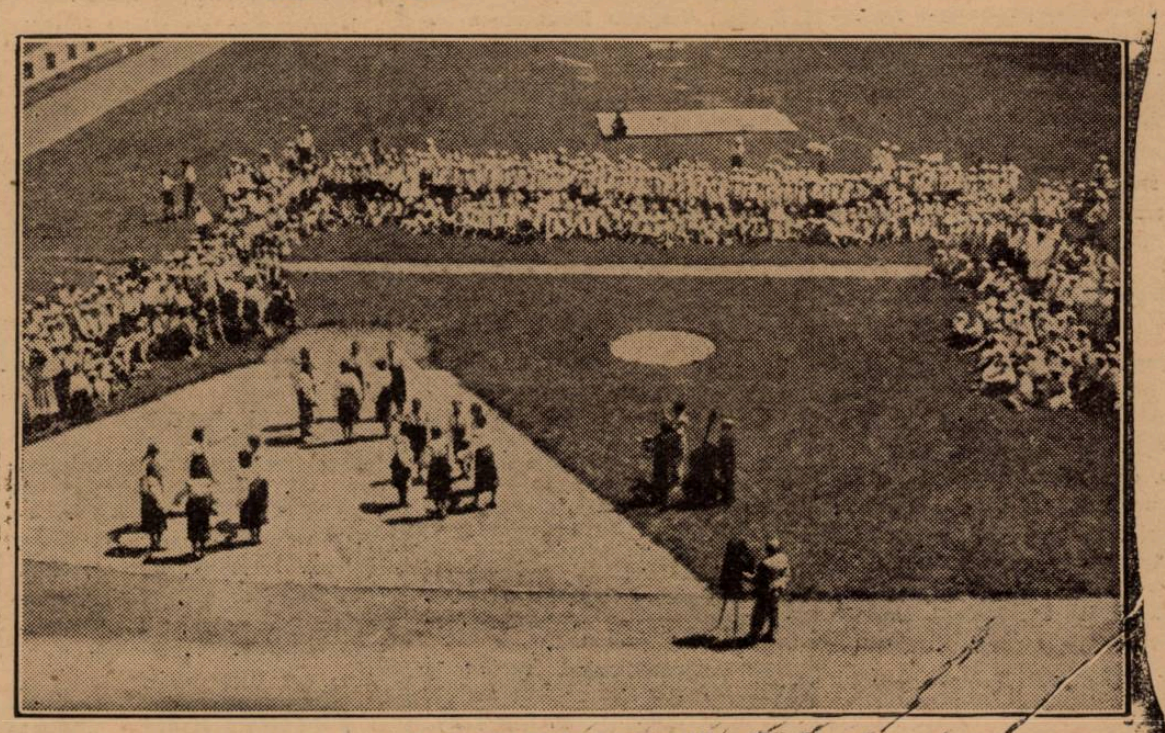

Străjerii făcând exerciţii

Concursurile străjereşti dela Galaţi

Galaţi, 6. — Concursurile străjereşti de atletism au obţinut un strălucit succes sportiv şi spectacular. Peste 5000 de spectatori au asistat la desfăşurarea acestui concurs care a însemnat o minunată propagandă pentru sportul atletic. Performanţa zilei a obţinut-o străjerul Manea Gh. care a alergat 1000 m. în 2 m. 52 s. 6.

80 M. VITEZA STRAJERI

1. Sotrocan I, Liceul „V. Alecsandri" 9" 2/10.
2. Fulger V., Liceul „V. Alecsandri" 9" 3/10.
3. Gheorghei C., Liceul Comercial.

1000 M. STRAJERI

1. Manea Gheorghe, Liceul Comercial 2'52"6/10.
2. Panaite M., Liceul „V. Alecsandri".
3. Constandache E, Liceul „V. Alexandri".

1000 M. PE STOL (3 CONCURENŢI DE ŞCOALA)

1. Liceul „V. Alecsandri" 11 puncte.
2. Liceul Comercial 14 puncte.
3. Şcoala Normală de băieţi 20 puncte.

ARUNCAREA GRENADEI PE STOL (ŞASE CONCURENŢI DE ŞCOALA)

1. Liceul „V. Alecsandri" 330,92 metri.
2. Şcoala Normală băieţi 298,13 metri.
3. Seminarul Sft. Andrei 297,80 m.

STAFETA (6x80 METRI) STRAJERI

1. Şcoala Normală „C. Negri" Galaţi 59"8/10.
2. Seminarul Sft. Andrei 63"6/10.
3. Liceul „V. Alecsandri" descalificat în finală.

60 METRI VITEZA STRAJERE

1. Ulic Vera, Liceul de fete Kogălniceanu 8"4/10.
2. Hrabic Cecilia, Lic. Industrial, 8" 6/10.
3. Pecelli Ana, Instit. Ortodox.

ARUNCAREA MINGIEI PRAŞTIE STRAJERE PE STOL (6 CONCURENTE DE ŞCOALA)

1. Liceul fete M. Kogălniceanu 115,86 metri.
2. Institutul Notre Dame 112,43 metri.

STAFETA 6x60 METRI STRAJERE

1. Liceul Industrial de fete.
2. Liceul de fete M. Kogălniceanu.

ATLETISM

Un nou record mondial atletic

Londra, 7. — Cunoscutul alergător englez, Sidney Wooderson, a stabilit un nou record mondial la proba de 3/4 milă, într'un concurs atletic organizat la Manchester.

Noul record este de: 2 min. 59,5 secunde. Vechiul record a fost deţinut de americanul Wayne cu 3 min. 00,8 secunde.

Rezultatele concursurilor militare ale Franţei

Strasbourg, 7

Aci s'au disputat concursurile militare ale Franţei, cari au înregistrat rezultatele:

100 m.: *Malfreyt 10 s. 9/10; Pagnon 11 s. o.*

200 m.: *Malfreyt 22 s. 1/10; Aurégan 22 s. 3/10.*

400 m.: *Joye 50 s. 1/10; Lepercher 50 s. 3/10.*

800 m.: *Bertolino 1 m. 56 s. 2/10; Combeau acelaş timp.*

1.500m.: *Hansenne 3 m. 59 s. 4/10; Gallet 4 m. 1 s. 2/10.*

5.000 m.: *El Ghazy 15 m. 40 s. 4/10; Saïd 15 m. 44 s. 8/10.*

400 m. garduri: *André 55 s. 6/10; Richard 58 s. 1/10.*

Înălţime: *Desportes 1 m. 90; Mautrau 1 m. 83.*

Lungime *Joanblang 7 m. 20; Balezzo 6 m. 93.*

Prăjină: *Poirson 3 m. 60.*

Greutate: *Wirtz 13 m. 34; Le Gall 12 m. 90.*

Disc: *Winter 47 m. 76; Wirtz 42 m. 14.*

Suliţă: *Hugut 50 m. 59; Mathiotte 48 m. 90.*

Stafeta 800+200+200+400 m.: *Marina 3 m. 26 s. 9/10.*

Concursul atletic internaţional dela Reval

Reval, 7. — **In cadrul unui concurs internaţional de atletism, disputat aci, s'au înregistrat următoarele rezultate:**

Aruncarea greutăţii: **1. Kreek (Estonia) 15.96 m. 2. Trippe (Germania) 15.52 m.**

Săritura în lungime: **Tomasalu (Estonia) 725 cm.**

1500 m. plat: 1. Maeki (Finlanda) 4 min. 01,3 sec. 2. Schaumburg (Germania) 4 min. 01,6 sec.

De pe pistă...

● Un tânăr francez naturalizat în America, Dufresne, a reuşit să treacă 1 m. 94.

O altă performanţă este cea obţinută de Batisto la 10 m. garduri 14 s.

SOSIREA DELEGAŢIEI FRANCEZE LA SERBĂRILE RESTAURATIEI
In mijloc d. gen. Lafont, şeful delegaţiei franceze.

ULTIMA ORA

Echipa naţională a fost modificată

Slivac fundaş şi Orza extrem dreapta

După antrenamentul de eri, selecţioneurii F.R.F.A. s'au întrunit chiar la „Venus", sub tribună, pentru a alcătui echipa naţională definitivă, adică pentru a aduce câteva modificări.

Iată cum se prezintă selecţionata în formă definitivă:

Pavlovici-Slivac, Lengher-Vîntilă, Juhasz, Lupaş-Orza, Reuter, Baratky, Bodola, Dobay.

Rezerve: **Sadowsky, Albu, Fieraru, Marksteiner şi Covaci II.**

Cum se vede, — Dragomirescu — care-i indisponibil — a fost înlocuit prin arădeanul Slivac, iar Bogdan a fost scos din lot.

Jugoslavia şi-a alcătuit lotul pentru matchul cu Olanda de Duminică dela Amsterdam

Belgrad, 7 (Radio). — Duminică se va desfăşura la Amsterdam „Ziua olimpică olandeză" al cărei punct de atracţie va fi matchul de football Olanda-Jugoslavia.

In vederea acestui match, d. Bosco Simonovici a alcătuit următorul lot de jucători:

Beogradsky: **Vujadinovici, Lechner, Manola, Draghicevici, Glişovici, Dubac, Knejevici.**

Jugoslavia: **Lovrici, Petrovici, Perlici, Rakar.**

Haiduc: **Pozega, Matoşici II.**

Jedinstvo: **Jifkovici.**

După toate probabilităţile, echipa naţională va fi aceeaşi care a jucat Duminică la Belgrad cu Italia:

Lovrici - Dubac, Pozega-Manola, Draghicevici, Lechner-Glişovici, Vujadinovici, Petrovici, Matoşici II, Perlici.

Presa jugoslavă acuză pe italieni de faptul că jocul a degenerat

Presa jugoslavă se ocupă pe larg de matchul Italia-Jugoslavia şi în general acuză pe italieni de faptul că jocul a degenerat.

POLITIKA

Scrie următoarele:

„Cel mai bun şi în acelaş timp cel mai periculos om al italienilor a fost Piola, *care împreună cu Biavati posedă cea mai mare putere de pătrundere. O mare calitate a înaintaşilor italieni este puterea şi precizia shoturilor. Colaussi a fost mai bun ca Meazza, iar fundaşii Toni şi Rava au impresionat prin intervenţiile lor cavalereşti. Andreolo a dominat tot câmpul. Olivieri n'a avut ce apăra.*

„Echipa jugoslavă a jucat slab în prima repriză, dar după pauză a fost egală echipei adverse".

„VREME"

„In prima repriză italienii au dovedit că aparţin primei clase europene. Ei nu joacă un football de mai bună calitate ca ungurii sau cehii, dar sunt cu mult mai iuţi şi mai plini de elan".

Iată şi câteva declaraţii după match:

LANGENUS: Italienii au fost mai iuţi şi au şi mai multă eficacitate.

D. Cejovici, ministrul educaţiei naţionale: Italienii au fost mai iuţi ca ai noştri, dar nu ştiu atât football cât englezii.

D. dr. ANDREJEVICI, vicepreşedintele federaţiei: Italienii au fost mai buni, rezultatul este real.

D. KIKA POPOVICI: Am văzut pe italieni jucând mai bine.

D. dr. BOSCO SIMONOVICI: Italienii ne-au fost superiori din punctul de vedere al tehnicei şi al condiţiei fizice.

După pauză însă, echipa noastră a fost egală celei italieneşti.

Footballişti exasperaţi?

Nu! Ci jucători corecţi de hand-ball, căutând să prindă o „lumânare".

Ploeştiul va avea cel mai modern stadion din ţară

Datorită iniţiativei unor oameni de bine, acest centru va cunoaşte cea mai grandioasă realizare sportivă

Concentrarea sportului ploeştean Se va realiza A. S. PLOEŞTI

Câteva informaţii strecurate printre rândurile unor reportagii, anunţau sportivilor unul dintre cele mai măreţe proecte ale realizărilor sportive.

Este vorba de proectul d-lui primar dr. Mircea Botez, de a realiza un stadion în care să-şi găsească adăpost sporturile cari până în prezent n'au terenuri adequate în Ploeşti.

Pe o suprafaţă de 16 hectare (1.600 metri patraţi), planul prevede construirea unor piscine, patinoare, terenuri de tennis, de basket, de volley şi un imens parc pentru copii.

In general, s'a urmărit ca acest stadion să fie o complectare a celuilalt stadion municipal „Regele Carol II", în care în afara terenului de football, mai sunt: săli pentru gimnastică, box, poligon de tir, pistă de atletism şi două terenuri de tennis.

NOUL STADION VA INSUMA 50.000.000. LEI

Iniţiativa d-lui primar şi-a găsit un ecou puternic în rîndul tuturor, dela conducerea acestei instituţii şi astfel într'un timp foarte scurt ideia a fost transpusă într'un plan lucrat de serviciul arhitecturii din această primărie, de sub conducerea d-lui arhitect Popovici.

Pentru acest stadion, primăria a dat un teren care se află între străzile Târgşor, Ion Bob Eroilor şi Titu Maiorescu.

Faţă de centrul oraşului, stadionul va fi la distanţă de 400 metri.

Referitor la utilarea instalaţiilor, conducerea technică a primăriei s'a pus în legătură cu marile întreprinderi naţionale şi din străinătate, în vederea unei cât mai moderne amenajări.

Numai cine practică efectiv un sport îşi poate da seama ce înseamnă condiţiile cele mai bune la materialele ce i se oferă în vederea stabilirei performanţei sportive la ramura sportivă pe care o practică.

Unui înnotător îi trebuie apă nu prea rece şi culoarele distincte; unui jucător de tennis, terenul să nu fie tare şi plasa să nu aibe capriciii de altitudine; unui jucător de basket, panourile să fie din sticlă (idealul) sau cel puţin din lemn masiv sau patinatorului ghiaţă perfect dreaptă.

PLOEŞTIUL VA AVEA TREI PISCINE

Proectul prevede construirea unor piscine. Vor fi în total trei. Una mare pentru copii. Apa va avea în totdeauna temperatura condiţionată.

O piscină va fi pentru uzul general şi va avea o întindere foarte mare. Al treilea bazin va fi construit după normele internaţionale, va fi omologat şi acoperit.

In această piscină se vor organiza concursurile naţionale, internaţionale şi — ce este mai important pentru noi, — înotătorii noştri vor avea câmp de antrenament în tot timpul anului.

De asemeni, din punct de vedere general, faptul că se va câştiga un impresionant număr de înnotători cari vor activa în cadrele federaţiei de specialitate.

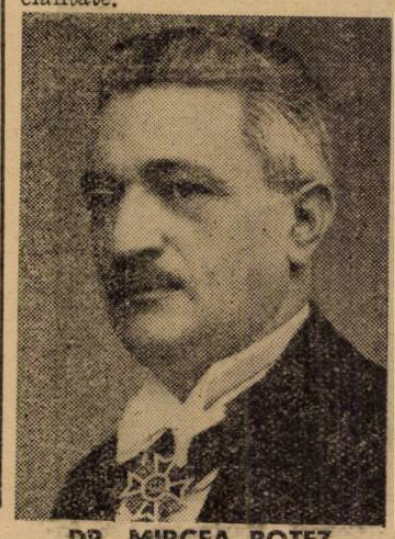

DR. MIRCEA BOTEZ

In urma unor referate ale technicienilor cari vor construi stadionul, culoare cari vor servi pentru cursele nautice vor fi demarcate cu tuburi de neon de culoare roşie.

Suma totală alocată realizării acestui grup nautic depăşeşte suma de 16.000.000. lei.

CEVA DESPRE CELELALTE AMENAJERI

Atenţia d-lui dr. Botez n'a fost reţinută numai de către sporturile propriu zise. Ca un adevărat părinte al acestui oraş, copiii i-au fost din primul moment obiectul atenţiei sale. In proectul realizat se prevede construirea a două parcuri pentru copii, în care se vor găsi fel de fel de aparate pentru fiii Ploeştiului şi câteva solare cu nisip de mare.

Se vor construi patinoare. Unul, ca dimensiuni maxime, va fi cu ghiaţă naturală, cel de al doilea va fi artificial, acoperit şi cu dimensiuni reglementare, pentru curse şi matchuri de hockey pe ghiaţă.

Din cele şase terenuri de tennis, este, probabil, ca unul sau două să fie acoperite. In acest caz, destinaţia terenurilor va fi şi pentru basket şi volleyball, în vederea unor matchuri internaţionale.

Toate acestea vor fi amenajate numai după ce se vor primi ofertele marilor întreprinderi din ţară şi străinătate.

Putem anunţa că pentru fiecare specialitate se vor consulta sportivii români cari vor putea da indicaţii preţioase în vederea unei construcţii cât mai reuşite.

De asemeni, spre o complectare totală, pe terenul municipal dela intrarea oraşului — şos. Bucureşti-Ploeşti, — unde a fost amenajat în trecut hipodromul, se vor face construcţiile necesare instalării unui aerodrom pentru aruncări cu paraşuta şi lansarea aero-modelelor prezentate de către tinerii încadraţi „Aero Clubului" local de sub preşedinţia d-lui primar dr. Mircea Botez.

Lucrările vor fi terminate în doi ani şi jumătate, când va urma să se facă inaugurarea într'un cadru solemn.

ŞI TOTUŞI FOOTBALLUL RAMANE LA LOC DE CINSTE

Faptul că se caută a se îndrepta situaţia sporturilor minore din localitate, nu înseamnă că cel mai popular sport — footballul — a fost uitat. Chiar atunci când entuziasmul d-lui primar se ridicase înspre culme, ne împărtăşim îngrijorarea sa pe care o are cu situaţia echipelor: Tricolor C. F. P. V. şi Prahova la football.

Intre proectele pe cari ţine să le realizeze cu orice sacrificiu, este şi acela de a avea un singur club de football: A. S. Ploeşti, *care să reprezinte urbea sa cu cât mai mult succes.*

Şi nu va fi minune când în Divizia A să avem o echipă A. S. Ploeşti, care să ajungă la apogeu, tocmai după aceste momente critice când situaţia este văzută de unii nu prea roză.

Ba această asociaţie orăşenească ar avea de scop concentrarea sportului din localitate şi dirijarea lui uniform, dintr'un punct de vedere obiectiv şi sportiv.

In aceste condiţiuni, nu putem gândi decât la minunata pildă oferită tuturor centrelor sportive, de un oraş care până mai eri era mult depreciat.

Aşteptăm să vedem evoluând cât mai grabnic acest proect idealist al d-lui primar şi suntem bucuroşi că putem anunţa toate aceste planuri, unul mai excelent decât altul.

Anton Manole

Primele instantanee din Cupa Restauratiei

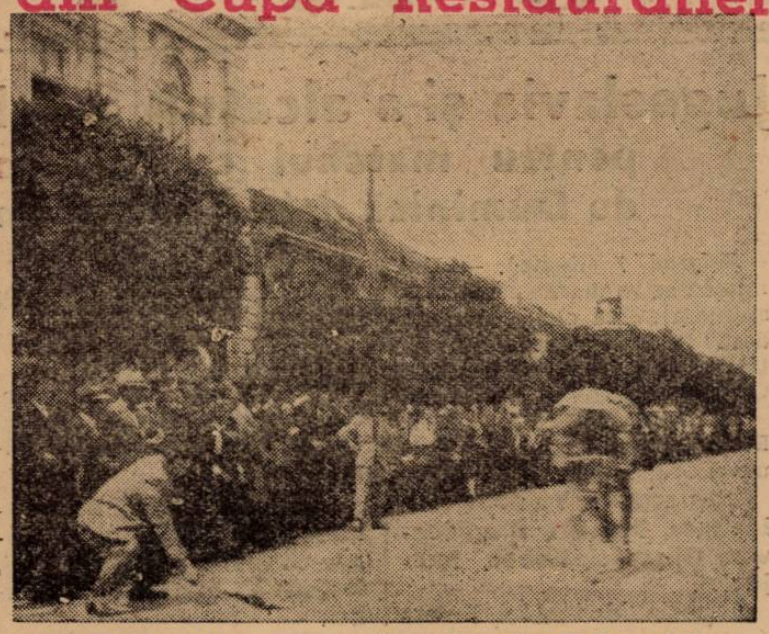

Lupta este în toi şi numai la 5 m. de sosire. Tudose şi Nicolozzo duelează cu înverşunare....

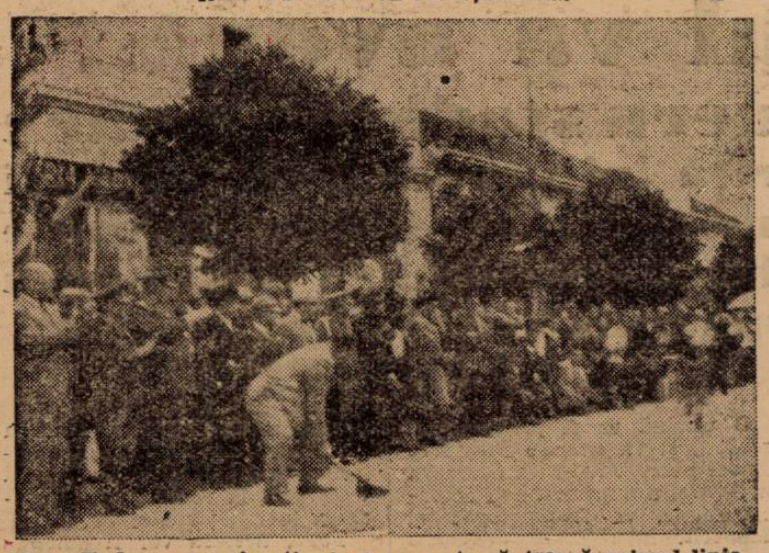

...Dar, Tudose — mai rutinat — reuşeşte să treacă primul linia de sosire

Învingătorul etapei, însoţit de d. Cornel Marinescu, se îndreaptă spre tribuna oficială, pentru a fi prezentat d-lui rezident regal, gen. Dănilă Pap

Publicul, curios, urmăreşte cu atenţie sosirea concurenţilor

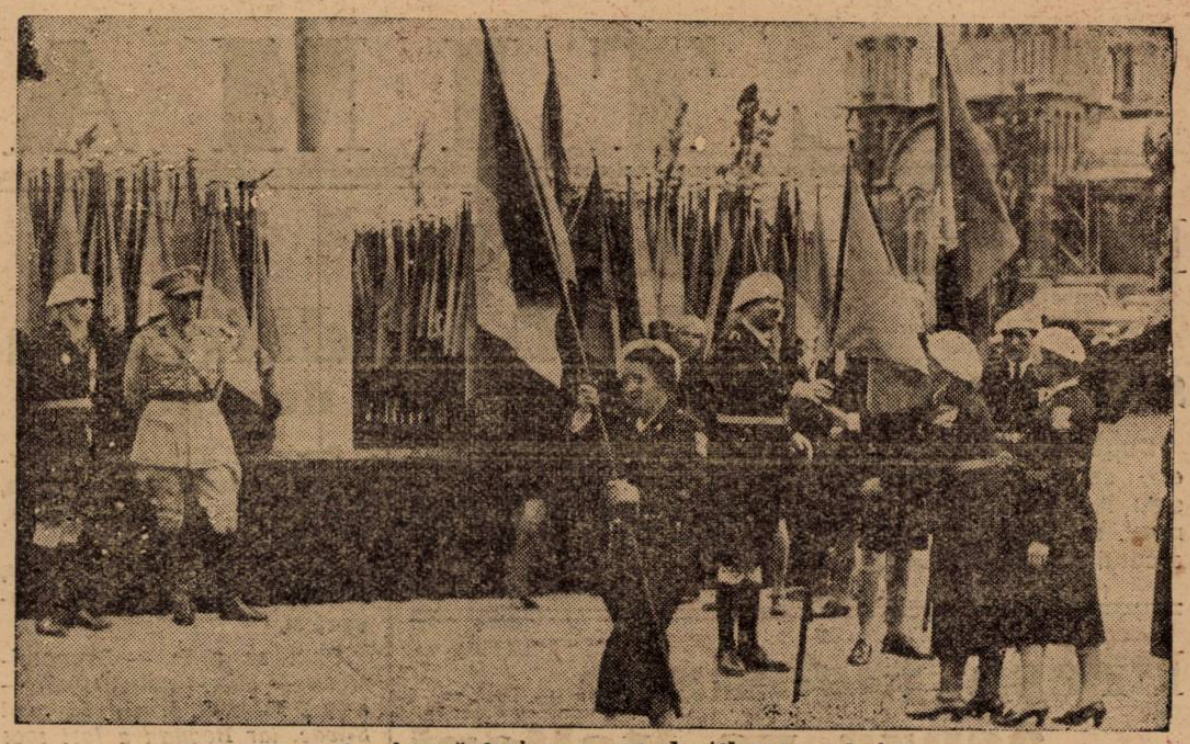

Suveranul înmânează fanioane comandantelor de stoluri....

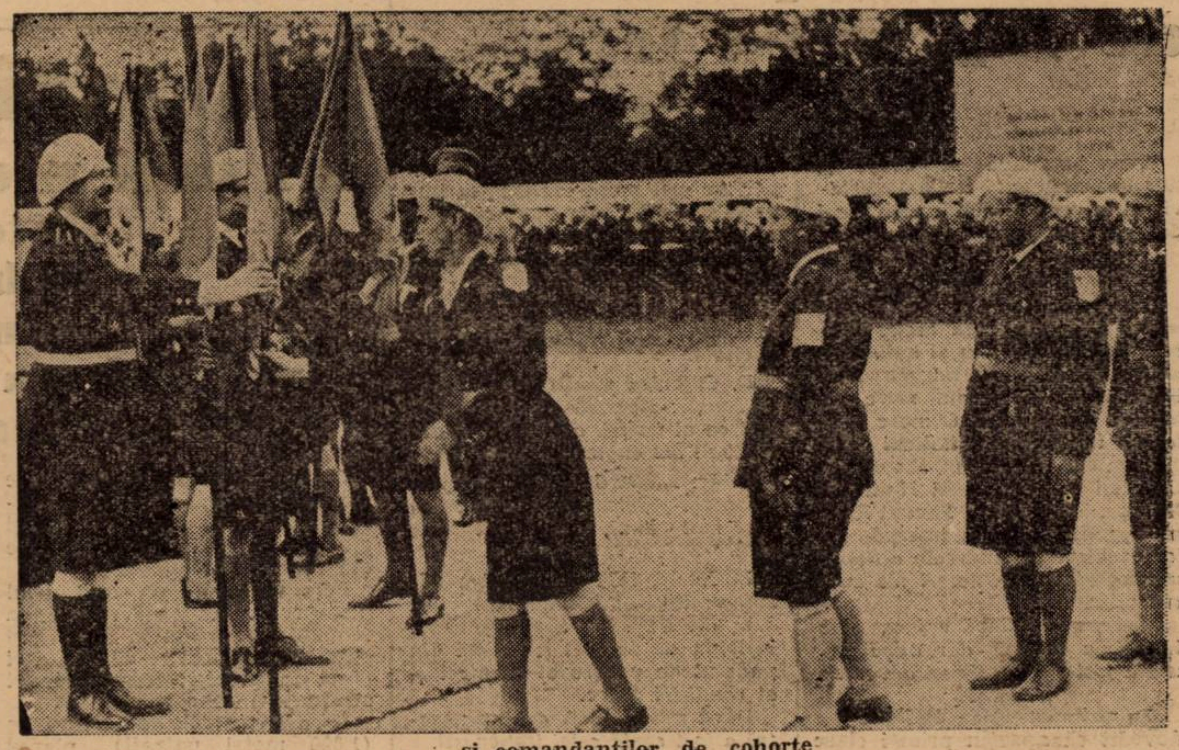

...şi comandanţilor de cohorte

M. S. Regele vorbeşte cu o mică străjeră

Straja Ţării ieri

Delegaţiile germană şi italiană, trec în revistă străjerii

Editura Societăţii Anonime „Universul", Bucureşti, Str. Brezoianu Nr. 23—25 — România

BIBLIOTECA CENTR. „ASOCIAȚIUNEA" SIBIU

Taxa poștală plătită în numerar conform aprobării dir. generale p. t. t. nr. 24.464/939

2 LEI

UNIVERSUL

12 PAGINI 157-1939

Redacția și Administrația: Palatul „UNIVERSUL", str. Brezoianu 23—25. Telefon: Centrala: 3.30.10; Redacția 4.21.81 Redactor responsabil EUGEN DUMITRESCU

Proprietar: „Universul" S. A. Adm.-delegat STELIAN POPESCU Inscris sub No. 167. Trib. Ilfov

Nr. 157. — Anul II ● BUCUREȘTI. — Sâmbătă 10 Iunie 1939

ABONAMENTE: Pentru grupări sportive 1000 lei anual

1 an LEI 500
6 luni LEI 270
3 luni LEI 150

GRANDIOASA ANIVERSARE A RESTAURAȚIEI

MARELE STRAJER ȘI STEAGURILE AU PREZIDAT CEA MAI FORMIDABILA PARADA A SUFLETELOR TINERE

Cuvântul Primului Sportiv al Țării

„Ca în toți anii, sunt bucuros de a putea saluta în această zi pe reprezentanții sportului Țării și, în acelaș timp, că pot cu acest prilej să le aduc mulțumirile Mele pentru munca depusă în decursul anului ce a trecut.

„Sportul la noi începe să conteze; și-a serbat jubileul de 25 de ani și este în plină dezvoltare. Totuși nu trebuie ca vreunul dintre voi să creadă că ne putem opri aci. Tot înainte va trebui să mergem, dar cu pas măsurat și cu pas sigur.

„Nu pot să nu repet sportivilor ceeace le-am spus de mai multe ori: sportul nu este numai o întrecere, ci înainte de toate este o disciplină și o morală.

„A fi sportiv nu înseamnă numaidecât a câștiga un premiu, ci ca să fii un adevărat sportiv trebuie să trăești o morală de echitate și de iubire.

„Am speranța că pe zi ce trece sportul nostru va pricepe mai mult acest adevăr și că grație lui, cu concursul tuturor, vom progresa și vom ajunge acolo unde trebuie.

„Amintiți-vă că numai printr'o muncă continuă și stăruitoare se poate ajunge la rezultatul urmărit.

„Fac astăzi calda urare ca, în anii ce vin, sportul să progreseze și mai mult decât în trecut.

„Sănătate!"

(Urale și ovațiuni au acoperit cuvintele M. S. Regelui).

M. S. Regele Carol II, având la dreapta pe Marele Voevod Mihai și T. Sidorovici, comandantul Străjii Țării, iar la stânga pe Diadohul Paul al Greciei și G. Plagino, președintele UFSR, părăsește stadionul sub ploaie de flori

Preludii

Tinerețea a defilat cu entuziasm și sinceritate într'o cascadă luminoasă cât tot cerul acestei excepționale zi de Iunie.

Sub soarele torid și cerul albastru, cohortele de străjeri și străjere s'au perindat dinamic și strălucitor cu sănătate și frumusețe — Marele Străjer și steagurile înălțate pretutindeni au prezidat cea mai formidabilă paradă a sufletelor tinere.

O simfonie de culori și de virtuți, o frenezie cu barbară alură, o comuniune completă și totală realizate toate într'un ritm, pe care tinerețea, care a înobilat eri stadionul, l-a dominat triumfătoare dela un capăt la celălalt

Aceasta a fost sărbătoarea de 8 Iunie, a străjerilor și străjerelor țării.

. . . . . .

Restul cetății era calm. O dimineață de vară cu soare și liniște stăpânea întinsul orașului și drapelele lui înălțate în cer.

Bulevardul s'a deschis dintr'odată, străjuit de sergenți îmbrăcați în alb, cu căști coloniale. Febrilitatea s'a desprins întreagă din viteza automobilelor și a cuprins pe toți integral.

Frenezia se anunță magnifică și toată lumea poate descifra în nesfârșitul cortegiu de automobile interesul nespus al Capitalei pentru sărbătoarea Regelui și a tinereții.

Stărue în aerul limpede o impresie nouă, puternică și continuă, că va urma o sărbătoare excepțională.

In ochii oamenilor, spectacolul ce va să vie a anticipat o constantă sclipire de bucurie interioară. Mergând în întâmpinarea tinereții, și-au părăsit toți bătrânețea eventuală și, dominând starea civilă, entuziasmul — voevod masiv — stăpânește oamenii, aerul, soarele și cerul.

Pe stadionul străjuit din înălțimi de steaguri — sărbătoarea triumfă în cele mai ascunse unghere.

Infrățirea e totală și, în așteptarea Marelui Străjer, unitățile străjerești stau demne, desfășurate simetric pe laturile stadionului: cohortele de străjere pe înălțimea patrulaterului înspre intrarea de la Gib, în fața lor, pe cealaltă înălțime, cohortele de străjeri (curs secundar) și elegantele detașamente ale liceelor militare, băeți voinici și frumos îmbrăcați în pantaloni albi lungi și splendide tricouri albastre. Aliniați pe dimensiunea majoră dealungul peluzei, în rânduri mărunte și fremătătoare, străjerii și străjerele școalelor primare se uită cu ochii mari și nedumeriți la toată această mulțime imensă și compactă, care îi învălue în priviri calde de emoție nouă.

Sărbătoarea a impregnat totul.

. . . . . .

Fanioanele și drapelele fâlfâe majestos în aerul înalt și prieten.

E totul gata și Regele poate sosi. Ce are țara mai frumos și mai curat, mai sincer și mai entuziast, Il așteaptă pentru a-I ura din suflete „Sănătate". deviza

(Continuare in pag. 8-a)

IERI, la BUDAPESTA

ITALIA-UNGARIA 3-1 (1-0)

Campionii mondiali au arătat în 90 minute un football sănătos, un football modern, fără înfloriturl, dar eficace până la exasperare

In schimb, echipa UNGARIEI a decepționat și a ratat și un penalty.

Au marcat: COLAUSSI (2), PIOLA și KISZELY

Budapesta, 8. — Azi după amiază, în fața a 40.000 de spectatori, pe vreme frumoasă, s'a desfășurat în localitate mult așteptata întâlnire dintre reprezentativele Italiei și Ungariei.

Opinia sportivă a Ungariei, care punea mari speranțe în acest match, a fost tare decepționată. Nu numai din cauza eșecului dar și din cauza jocului furnizat de echipa gazdă. Intr'adevăr, formația ungară — căreia i s'a adus și o modificare în ultimul moment prin introducerea lui Kiszely — a jucat slab.

Mijlocașii de margine n'au marcat aproape deloc extremele respective, iar înaintarea a strălucit numai în combinații și dribblinguri inutile, shotând slab și fără precizie.

La toate acestea s'a mai adăugat și ratarea unei lovituri de pedeapsă, care apoi a descurajat și mai mult echipa, lipsită complect de elan și convingere.

Totuși, spectatorilor, — cari au asistat la acest match — le-a rămas satisfacția de a vedea pe campionii mondiali la lucru și în mod serios. Pătrunși de importanța matchului, „azzurrii" au jucat cu o însuflețire cum numai ei știu să joace, demonstrând, în toată splendoarea ei, valoarea soccerului italian.

DESFAȘURAREA JOCULUI

La fluerul d-lui Thompson (Anglia), cele două formații s'au aliniat astfel:

ITALIA: Olivieri-Foni, Rava-Depetrini, Andreolo, Locatelli-Biavati, Perazzolo, Piola, Meazza, Colaussi.

UNGARIA: Szabo-Koranyi, Biro-Lazar, Turay, Balog-Kincses, dr. Sarosi, Zsengeller, Kiszely, Gyetval.

GOAL IN MINUTUL 2!

Jocul este început de unguri, dar italienii preiau comanda ostilităților, din care rezultă un goal, mai repede decât s'ar fi așteptat.

Suntem în minutul 2, când o degajare ajunge la Biavati. Balog și Biro se jenează unul pe altul, permițând astfel extremului dreapta să centreze nestingherit. Centrarea este precisă și PIOLA — nemarcat — înscrie imparabil cu capul (1:0).

REVENIREA UNGURILOR

In primul moment goalul are efectul unui duș rece, dar încetîncet jucătorii gazdă își regăsesc calmul și încep să domine

„DOCTORUL" TRAGE IN BARA

In minutul 11 Sárosi trage puternic dela 20 de metri, dar Olivieri prinde; apoi o combinație Zsengellér-Sárosi pune într'o

(Continuare in pagina 5-a)

CICLISM

Câştigând fiecare etapă la demaraj

Const. Tudose este învingător în marea „Cursă a Restaurației"

Nicolozzo, cel mai bun om al competițiunii. Dragomir s'a dovedit un alergător de valoare. Etapa cea mai rapidă și cea mai spectaculoasă

Eri s'a desfăşurat ultima etapă a marei competiţiuni anuale „Cursa Restauraţiei". Ultima etapă a cunoscut acelaş desăvârşit succes de organizare şi de propagandă. Pe tot parcursul, străjerii, străjerele şi toate notabilităţile din localităţile pe unde trecea caravana, manifestau multă bucurie urându-le din toată inima succes la drum, pentru a ajunge cu bine la capătul misiunii lor — aceea de a aduce un ulcior cu apă dela Vadul Crişului, locul unde a aterizat prima dată M. S. Regele Carol II.

*

La ora 7 dimineaţa s'a dat plecarea din Braşov la 34 de concurenţi.

Alergătorii încep să tragă cu nădejde, toţi fiind dornici de-o reabilitare şi de ocuparea unui loc cât mai bun în clasamentul general.

După 12 kilometri, plutonul se desface pe mai multe sute de metri iar în frunte apare aspimistul Dragomir, care a făcut eri o cursă peste aşteptări, realizând o formidabilă performanţă prin ocuparea primului loc din clasamentul general al categoriei a 3-a.

SUS LA TIMIŞ...

...plutonul se desface definitiv în coaliţii mai mici. In fruntea tuturor era un lot format din Nicolozzo, Moromocea, Safanov, Ţapu, Silivestru şi Niculici. Urcuşul este din ce în ce mai pronunţat iar alergătorii urcă din greu, cu zmucituri şi cu multe legănări de umeri.

SCOBORIRE CU 50 KM. LA ORA

Dacă urcuşul s'a făcut greu, cu o medie de 24—26 km. la oră, la scoborîre, concurenţii fac minuni, pe alocuri atingând o medie de peste 50 km. la oră. Conducerea îi este încredinţată lui Mormocea, talonat de Nicolozzo şi Tudose.

UN PLUTON DE 14 ALERGATORI

Concurentii aleargă la vale formidabil şi în primul pluton nu mai rămân decât 14 alergători în frunte cu terţetul Nicolozzo, Mormocea şi Tudose. Mormocea fuge foarte bine, iar Ţapu, în plină revenire, când trecea la trenă trăgea cu 34——36 km. la oră.

ALERGATORUL DRAGOMIR REVELATIA ETAPEI

Dragomir, care eri a cunoscut o formă foarte bună, a dus trenă majoritatea timpului cât plutonul nu trecuse de 60 de km. A fugit ca niciodată, iar locul care l-a ocupat în clasamentul general al cat. 3-a este pe deplin meritat.

HAPCIUC IA CONDUCEREA

Hapciuc, care o bucată de timp stătuse rezervat, trece la conducere, talonat de Ţapu şi Niculici, doi dintre alergătorii cei mai de valoare ai grupării „Metropola".

SOSIREA LA SINAIA

Primul care trece prin frumoasa localitate Sinaia este Dragomir, distanţat la două roate de Tudose şi ceilalţi. La 15 secunde de acest pluton, soseşte altul, în frunte cu Alexandru Ciorobea.

LA 6 KM. DE SINAIA

Al treilea pluton format din: Banai, Gh. Radu, I. Tudose, Molnar şi Someşan, trage puternic pentru a reduce handicapul. După un kilometru însă Gh. Radu demarează şi se distanţează cu aproape 200 metri de pluton. Evadarea însă nu-i foloseşte cu nimic căci după circa 3 km. este prins din urmă şi forţat să stea cuminte.

LA 21 KM. DE CAMPINA

... trece vertiginos al doilea pluton, în frunte cu admirabilul Ciorobea, care duce o trenă îndrăcită, cu 36 km. la oră. Imediat în spatele lui, stau în plasă trei alergători: Craighero, Dumitrache şi Cristache Teodorescu.

NICOLOZZO „EROUL CURSEI" ESTE NEVOIT SA RAMANA DIN CAUZA UNEI PENE STUPIDE

Nicolozzo, unul din favoriţii etapei, şi cel mai bun om al acestei grandioase competiţiuni, deşi avea şansa să câştige „Cursa Restauraţiei", are ghinionul să i se strice schimbătorul şi să fie nevoit să-l repare de două ori, pierzând aproape 5 minute.

DUPA 13 KILOMETRI

Nicolozza, trage puternic la un deal, urcându-l cu 27 la oră şi scoborînd cu peste 40. In viteza lui prinde din urmă pe Pustai, care profită de ocazie şi îi ia plasa, adică merge imediat după el.

LA DRUM CU DUBLUL NICOLOZZO-PUSTAI

Ambii alergători fug bine; totuşi nu amândoi trag la fel. Pe când Nicolozzo se muncea din răsputeri să fugă cât mai repede pentru a-i ajunge pe fugari, Pustai se mulţumeşte să iasă rar la conducere, ci mai mult să stea „la cutie". Totuşi, ambii alergători, prin trena lor susţinută, reuşesc să prindă din urmă un pluton format din Hapciuc, Munteanu, Cimpoeru şi Ciorobea.

CONST. TUDOSE

Plutonul atât aştepta şi când a trecut Nicolozzo, toţi au trecut în spatele lui nelăsându-l să evadeze. Trena este din ce în ce mai susţinută şi Cimpoeru neputând face faţă unei astfel de goane se lasă păgubaş de cei din pluton.

CU O MEDIE CONTINUA DE 45 KM.

Nicolozza, pe lângă că e un „pachet de muşchi" foarte proporţional, dispune şi de un suflu şi o energie cu adevărat inepuizabile, prin faptul că de atunci, de când rămăsese răsleţ de pluton, alerga continuu cu 44—46 la oră, pe drumul plat.

PLUTONUL SE DESTRAMA

Incet, încet, din plutonul în care intrase şi Nicolozzo nu mai rămâne decât acesta şi Papciuc, cari, luând conducerea cu schimbul, sperau să mai poată ajunge pe Tudose şi coaliţia sa.

UN „ECART" LA INTRAREA IN PLOEŞTI

La intrarea în Ploeşti, unde era şi etapă de alimentare, primul care soseşte este Tudose la ora 10 şi 13 minute, urmat la ½ lungime de Mormocea, Dinu Ştefan, Safanov, Popârlan, Silivestru, Niculici şi Ţapu. La ora 10 paisprezece minute şi 20 de secunde, trece Nicolozzo, iar la intervale din ce în ce mai mari urmează în ordine ceilalţi alergătorii:

10. N. Dragomir	la 10.14'35"
11. B. Feordeanu	la 10.15'32"
12. Enoaiş	la 10.18'00"
13. Munteanu	la 10.21'35"
14. Pustai	acelaş timp
15. Ciorobea	acelaş timp
16. Cimpoeru	acelaş timp
17. Enescu Emil	la 10.22'45"
18. Popârlan Al	la 10.25'12
19. Guzan Ion	acelaş timp
20. Cristache Teod.	acelaş timp
21. Craiglero Eug.	la 10.26'00"
22. Şt. D-trache	acelaş timp

UN ALT „ECART" PE PLUTOANE LA PUCHENII MOŞNENI

In comuna Puchenii-Moşneni la un nou ecart luat pentru a afla diferenţa de timp dintre plutoane, alergătorii au trecut astfel: Nicolozzo la un minut, 30 de secunde faţă de primul pluton apoi în ordine:

la 4 minute al doilea pluton
la 7 minute al treilea pluton
la 8 minute 30 secunde al patrulea pluton
la 15 minute al 5-lea pluton format din 9 concurenţi.

SOSIREA

Sosirea care s'a făcut pe porţiunea de şosea dintre Hipodrom şi Arcul de Triumf, a adunat la potou peste 5000 de oameni dornici de-a viziona sosirea celei mai frumoase competiţiuni anuale. Deşi până aproape de sosire venea un pluton compact, câţiva din alergătorii care-l formau au rămas cu puţin înainte de potou. Astfel, Mormocea a rupt lanţul şi-a schimbat bicicleta iar Niculici a rupt cadrul, schimbând şi el. Sprintul final — după cum era şi de aşteptat — şi l-a însuşit Tudose cu un avantaj de o lungime faţă de Dinu Ştefan. Iată:

ORDINEA SOSIRII IN ETAPA A 3-A

1. TUDOSE CONST.	4.57'26"
2. Dinu Ştefan	acelaş timp
3. Ţapu Ion	acelaş timp
4. Silivestru	acelaş timp
5. Safanov	acelaş timp
6. Niculici	4.57'30
7. Nicolozzo	5.00'03"
8. Mormocea	5.02'06"
9. Hapciuc	5.06'04"
10 Feordeanu	5.06'07"
11. Dragomir	5'06'37"
12. Popârlan T.	5.08'03"
13. Ciorobea	5.12'55"
14. Munteanu	acelaş timp
15. Pustai	acelaş timp
16. Cimpoeru	acelaş timp
17. Poprâlea Al.	5.15'52"
18. Guzan	acelaş timp
19. Cristea Ioan	5.18'03"
20. Enoaii	5.22'17"
21. Teodorescu Crist.	acelaş timp
22. Radu Gh	acelaş timp
23. Molnar	5.29'24"
24. Banai	acelaş timp
25. Someşan	acelaş timp
26. Ionescu Tudose	acelaş timp
27. Dumitrache	acelaş timp
28. Craighero	5.29'40"
29. Iencek	5.34'55"
30. Elefteriu	5.35'45"

CLASAMENTUL GENERAL AL CATEGORIEI I-a ŞI A II-a DUPA ULTIMA ETAPA

1. C-TIN TUDOSE	cu 18.11'09"
2. V. NICOLOZZO	„ 18.13'46"
3. Virgil Mormocea	„ 18.23'14"
4. Safanov	„ 18.43'34"
5. Niculici	„ 18.44'13"
6. Hapciuc	„ 18.55'56"
7. Ion Cristea	„ 19.07'55"
8. B. Feordeanu	„ 19.08'27"
9. Şt. Dinu	„ 19.13'16"
10. Silivestru	„ 19.13'16"
11. Popârlan Th.	„ 19.30'55"
12. Ion Pustai	„ ,19.40'00"
13. Popârlan Al.	„ 19.42'57"
14. Munteanu	„ 20.02'50"
15. Cimpoeru	„ 20.11'19"
16. Emil Iencek	„ 20.24'51"
17. Gh. Radu	„ 20.38'24"
18. Cristache Th.	„ 20.44'24"
19. Al. Someşan	„ 20.44'39"

CLASAMENTUL GENERAL AL CATEG. A 3-A

1. DRAGOMIR	cu 19.28'39"
2. Alex. Ciorobea	„ 19.34'57"
3. Guzan Ion	„ 19.55'44"
4. Craghero	„ 20.13'30"
5. St. Dumtrache	„ 20.19'19"
6. Iuliu Molnar	„ 20.38'09"
7. I. Tudose	„ 20.46'41"
8. Banai	„ 21.10'59"
9. Elefteriu	„ 21.12'46"
10. Enoaie	„ 21.49'02"

SPECTACOLE

Teatre

MUNCĂ ŞI VOE BUNĂ: Roata'n patru colţuri.

GRADINA „IZBANDA" (Calea Văcăre)ti): Izbânda 1939.

COMOEDIA: Nu există surprize.

TEATRUL NATALIŢA PAVELESCU (lângă Hala Traian): „Luna de miere".

CIRCUL BUSCH (lângă arena Venus): Zilnic la ora 3 şi 9 seara.

Cinematografe

ARO: Maria Chapdelaine şi jurnal Fox.

SCALA: N'am să te uit niciodată şi jurnal Paramount.

CAPITOL (grădină şi sală): Sânge de cazac, jurnal şi completare.

CARLTON: Paradisul în doi şi jurnal Fox.

A. R. P. A.: Olimpiada, operă complectă, seria I-a, II-a.

SAVOY: Ramuntcho şi Scandal fără motiv.

FEMINA: Poltava şi jurnal Fox.

REGAL: Masca iubirii şi jurnal Paramount.

TRIANON: Andy Hardy iubeşte şi jurnal Paramont.

PALAS BULEVARD: Legiunea de onoare şi Nick Gentlemen detectiv.

SELECT: Rendez-vous pe Riviera.

ROXY: Femeia care primeşte palme.

ELYSÉE: Continuarea succesului dela Trianon: „Intre glorie şi dragoste cu Robert Taylor, jurnal Paramount.

FORUM (sala şi grădina): Viaţa furată şi Miss Catastrofa.

OMNIA: Vreau să mă mărit şi Diavolii aerului.

RIALTO: 5 prieteni şi In vâltoarea valsului.

BIZANTIN: Călăreţii veseli şi Spaima Indienilor.

NISSA: Flăcări la orizont şi Uliţa durerii.

AMERICAN (sală şi grădină): Eroul dela Marna şi Vagabonzii.

BARCELONA: Stan şi Bran alpinişti şi Trei camarazi.

COTROCENI: Trei fetiţe dulci şi Păcate în Paradis.

CARMEN: Submarinul D I şi Dragoste cu năbădăi.

DACIA (sală şi grădină): Furtună în Asia şi Brigada Morţii.

DIANA: Robinson Crusoe şi Alaska

AIDA: Zaza şi Suzana.

DICHIU: Tura, zeiţa junglei, Shirlei Temple în Domnişoara Vedetă şi Jurnal O. N. T.

EDISON (sală şi grădină): Dubla existenţă a D-rului Clitterhouse, Tamara şi Trupa Titi Mihăilescu.

FRANCLIN: Te 'nvăţ eu minte şi Iluzia cea mare.

FLORIDA (sala şi grădina): Bestia umană şi Alasca.

GRAND: Furtună în Maroc şi Serenada.

ILEANA (sala şi grădina): Valsul nemuritor şi Fra Diavolo.

IZBANDA: Adevărul îndrăcit şi S'au cunoscut la miezul nopţii.

LIA: Nopţi în Alger şi Ultimatum.

LUCIFER: Seniorita şi Corsarul.

MARNA: Echipa de onoare şi Alla Haway.

MARCONI: Cauciuc, 5 milioane caută un moştenitor, Jurnal românesc O. N. C. şi Paramount.

MODEL: Taina ocnaşului şi Aventurile lui Marco Polo.

MILANO: Drama din Shanghai şi Oameni care înfruntă moartea.

NERO: Gunga Din şi Mireasa fugară.

ODEON: Fecioarele nebune şi Bestia Umană.

PARIS (sală şi grădină): Necunoscuta din Monte Carlo, Olimpiada I, Serbările 10 Mai 1939 şi Trupa de reviste Titi Mihăilescu.

PACHE: Omul cu mască (Mascatul), operă complectă.

PAX: Teroarea deşertului şi Suflete pe mare.

RAHOVA: Eroul dela Marna şi Două inimi şi un sărut.

REX: Legiunea de onoare şi Totul pentru tine.

ŞIC: Seniorita şi Poliţistul învingător.

SPLENDID: Drama din Shanghai şi Nopţi în Andaluzia.

TRIUMF: Oameni şi fiare şi Manuela.

TOMIS: Vârsta ispitelor şi Mr. Motto, Răzbunarea zeului Siwa.

UNIC: Ultimatum şi Nopţi în Alger.

UNIREA: Ultimul tren din Madrid şi Corsarul.

VENUS: Sally, Irenne şi Mary şi Dincolo de civilizaţie.

VOLTA BUZEŞTI: Alexandru Newsky, Cânt numai pentru tine şi Revistă.

VOLGA: Viaţa furată şi Atenţia d-le profesor.

Football Football Football Football

Intâlnim Italia în momente grele, dar echipa naţională a fost foarte bine alcătuită

Stadionul A. N. E. F. va fi Duminecă după amiază teatrul celui mai mare eveniment sportiv al anului acestuia: matchul de football în care naţionala noastră înfruntă pe Italia, campioana incontestabilă a lumii. Un match foarte greu pentru noi şi în care nu avem decât dreptul să sperăm la o performanţă cât mai onorabilă, bine înţeles în cazul când unsprezecele nostru va fi dispensat de ghinionul care l-a urmărit în ultimul timp.

MOMENTE CRITICE PENTRU NOI

Fără îndoială că jocul cu Italia ne-a găsit în momente foarte critice, tocmai când, din cauza indisponibilităţii unor jucători de bază, nu putem alinia cea mai bună echipă naţională, aşa cum ar fi trebuit în asemenea împrejurare.

Sfera, Buerger şi Fieraru nu pot juca şi desigur că toţi au fost pesimişti cu privire la comportarea celor ce au misiunea să-i înlocuiască, mai ales că adversarul este foarte dificil.

„DAR SOLUTIUNILE ADOPTATE SUNT CELE MAI BUNE IN ACTUALA SITUAŢIE

Trebue să recunoaştem însă că selecţioneurii nostri, s'au

BARATKY

achitat de misiunea ce au avut cu deplină conştiinciozitate, adoptând cele mai bune soluţii cari puteau fi găsite în actuala situaţie.

Cuplul de fundaşi Slivaţ-Lengher deşi poate inferior technicește lui Buerger-Sfera îi este totuşi superior în masivitate. Atât Slivaţ cât şi Lengher sunt înalţi, voinici, cu start rapid, degajări curate, bun joc de cap şi mai ales admirabili acroşeuri. Nici unul din ei nu se teme când adversarul joacă în forţă şi cu italienii asta înseamnă foarte mult.

ATACUL NOSTRU BINE ALCATUIT

Dacă echipa noastră pentru Duminecă este poate mai slabă în apărare decât cele aliniate până acum, incontestabil că este superioară în atac. Introducerea lui Baratky în centru va însemna un aport serios pentru eficacitatea noastră, căci feroviarul este fără îndoială un foarte periculos shooteur. Introducerea lui în atac, a făcut posibilă utilizarea lui Bodola ca inter. Venusistul, împreună cu Reuter, are misiunea să asigure buna colaborare dintre atac şi apărare şi cum ambii aceşti jucători sunt posesorii unui suflu inepuizabil, suntem siguri că atât atacul cât şi apărarea joacă fără întrerupere, adică 90 de minute în acelaş ritm; apoi au o viteză care mă face să mă gândesc la fundaşii şi mijlocaşii noştri.

PREGATIRE EXCEPŢIONALA LA BUCUREŞTI

„Trebue să pregătim echipa noastră într'o atmosferă de mare consideraţiune pentru adversar, care şi aici la Budapesta, a arătat un football excepţional. Piola, Meazza, Biavati şi Colaussi vor trebui să fie supraveghiaţi cu cea mai mare strictețe.“

O STARE DE SLĂBICIUNE INGRIJORĂTOARE

QUINTONINE
triumfă

„Am 31 de ani, scrie Dl. M. René PESTY, 5 rue d'Alsace-Loraine din Garenne, şi ajunsesem într'o stare de slăbiciune în adevăr neliniştitoare. Injecţii, poţiuni, nu au folosit. Am încercat Quintonine, care cel puţin este un produs natural. Termin abia primul meu flacon şi rezultatul este cu totul deosebit“.

Quintonine este un extract concentrat lichid cu bază de plante tonice aperitive şi stomachice, la cari glicero-fosfatul de calciu adaogă elementele sale reconstituante. Amestecul de Quintonine cu un litru de vin de masă dă instantaneu un litru întreg de vin fortifiant delicios, suveran în toate cazurile de slăbiciune, anemie, depresiune, lipsă de poftă de mâncare. Un păhărel înaintea fiecărei mese — şi veţi regăsi repede bucuria de a trăi.

QUINTONINE

PRODUS FRANCEZ. — LABORATOARELE HELIN

Dă înfăţişare bună

LA FARMACII ŞI DROGUERII

O. LUCHIDE:

„Am văzut echipa Italiei la antrenament şi în matchul cu Ungaria şi... Duminică, selecţionata României va susţine una din cele mai grele partide din carieră“

„Mă gândesc la fundaşii şi mijlocaşii noştri: italienii joacă fără întrerupere în acelaş ritm şi cu mare viteză!“

Budapesta, 8 (prin telefon) — *La matchul Italia-Ungaria, disputat astăzi în localitate, au asistat şi toţi membrii comitetului Cupei Europei Centrale, printre care d. Octav Luchide, directorul technic al federaţiei române de football.*

D-sa a fost viu impresionat de jocul italienilor, despre care — după match — a declarat următoarele:

CEL MAI GREU MATCH PENTRU ROMANIA

— „Am văzut echipa Italiei şi la antrenament şi în matchul de astăzi şi vă mărturisesc, fără ca să mă refer la rezultat, că Duminică echipa României va susţine una din cele mai grele partide din carieră.

„Imi permit să vă spun că matchul se anunţă mai greu decât cel cu Anglia.

„MAŞINA“ ITALIANA...

„In primul rând, italienii

Tricolor Venus-Victoria 2-1 (1-0)

Călăraşi 8 (prin telefon). — **Azi după amiază s'a disputat în localitate un match amical între Tricolor Venus şi Victoria ca pregătire pentru matchul pe care primii îl susţin Duminecă la Ploeşti cu Ferroemail în cadrul campionatului Ligii de Sud.**

Tricolor Venus a câştigat cu 2:1 (1:0) prin punctele înscrise de Negulescu şi Apostol.

BURSA BILETELOR

Bilete cu preţ redus pentru matchul Italia-România se găsesc de vânzare la „Victoria-Sport“ cu următoarele preţuri:

Tribuna centrală lei 345.

Tribuna semi-centrală lei 245.

Tribuna laterală lei 150.

Peluza centrală lei 70.

Peluza populară lei 40.

Două derbyuri Duminică în Capitală: Telefon Club - Unirea Tricolor şi Mociornița Colțea - Macaby

Duminică se dispută în Capitală două matchuri în cadrul diviziei naţionale B: Telefon Club — Unirea Tricolor şi Mociornița Colțea — Macaby. Două matchuri cari înseamnă două derbyuri.

OBORENII AU UN MATCH GREU

Campionul prezumptiv al grupei, Unirea Tricolor, are un match foarte greu în compania Telefon Clubului.

Pepiniera Venusului a mers foarte slab şi este în situaţia de a retrograda. Are neapărată nevoe de toate punctele până la finele campionatului. Va lupta deci cu toate forţele pentru a câştiga şi cum matchul se dispută pe terenul Venus, are mari şanse să învingă.

Unirea Tricolor, la un pas de visul pentru care a muncit cinstit un an întreg, vede astfel un nou obstacol serios în cale. Dat fiindcă acum pare să fie într'adevăr ultimul, va lupta cu ultima energie pentru cele două puncte de care are nevoe şi impresia noastră este că va câştiga cu toată opoziţia ce i-o va face Telefon Club.

MOCIORNIŢA COLŢEA POATE CAŞTIGA

Pe arena A.C.S.A., Mociornița Colțea întâlneşte Macaby. Dudeştenii, prin prisma rezultatelor obţinute până acum, sunt favoriţi. Cum însă joacă în deplasare şi cum Mociornița Colțea este ameninţată cu retrogradarea şi va lupta din toate puterile pentru victorie, nu este de loc exclus să câştige.

Clujul se întăreşte

SPIELMANN va fi transferat la Victoria?

Mai mulţi jucători clujeni asaltaţi cu oferte

Perioada de transferări a început şi odată cu ea şi grijile pentru conducătorii de grupări, cari sunt ameninţaţi să-şi piardă cei mai buni jucători.

Cel mai hărţuit dintre toate cluburile este Victoria din Cluj, ai cărui jucători tineri sunt foarte căutaţi de adversari.

Au primit până acum oferte Căpuşan, Felecan II, Cociuban II şi Pop Vasile.

CAPUŞAN PLEACA LA RAPID?

Interesantă este maniera în care F. C. Rapid a înţeles să-şi „facă rost“ de o aripă stângă în locul lui Bogdan care pleacă.

Victoristul Căpuşan, împreună cu Felecan II, au dat examen pentru ocuparea unui post la C. F. R. Rapid printr'un cunoscut oficial, membru al clubului, a intervenit, după ce ambii reuşiseră la examen, pentru mutarea ambilor la Braşov, unde au fost solicitaţi de A. C. F. R. care nu este decât o filială a clubului bucureştean. Ambii jucători, văzându-se mutaţi din oraşul lor, s'au declarat gata să accepte transferarea şi Victoria nu le-ar fi făcut nici o dificultate, fiind vorba de situaţia lor viitoare.

In ultimul moment însă, clujenii au dat de urma combinaţiei rapidiste şi nu mai vor să cedeze jucătorii, încercând să intervină pe alte căi pentru a-i readuce la Cluj.

Dacă reuşesc, e foarte puţin probabil ca jucătorii să le mai plece...

POP III CEL MAI SOLICITAT

Mijlocaşul centru al clujenilor este cel mai căutat din toată echipa. In jurul lui mişună emisari ai diferitelor divizionare, cari caută să-l convingă. Şansele lor sunt însă minime, căci pentru moment Pop III nu se gândeşte să-şi părăsească oraşul şi clubul.

SPIELMANN LA VICTORIA?

Echipa din capitala Ardealului este cunoscută până acum ca una care nu face achiziţii, trăind din propria-i pepinieră.

Anul acesta însă, se pare că Victoria va face o achiziţie, căci în întreg campionatul recent terminat, atacul s'a resimţit de lipsa unui centru atacant pătrunzător şi care să tragă cu ambele picioare. Cociuban II, care ocupă acest post, joacă foarte spectaculos, dar nu întrebuinţează de loc stângul şi de când a fost lovit, evită să pătrundă în forţă. Echipa a fost în general foarte ineficace din această cauză. Pentru sezonul viitor se cere neapărat înlăturată această lipsă şi faptul este posibil numai prin schimbarea titularului liniei de atac. Cum între juniori Victoria nu are momentan un jucător care să corespundă, va fi necesară achiziţionarea unui centru atacant. Clujenii s'au gândit la Spielmann dela C. A. O. Discuţiunile cu orădenii au şi început şi cedarea lui Spielmann era în funcţie de matchul C. A. O.-C. A. M. T. Cum C. A. O. nu mai are acum nici o şansă de a promova prin luptă, credem că în viitorul sezon orădeanul va activa la Cluj.

Va fi prima achiziţie, făcută de Victoria în ultimii ani.

Football Football Football Football Football Football Football Football

Premianții...

Gloria C. F. R.,

candidata cu cele mai impresionante titluri, face proecte pentru divizia națională A

O tribună de 3.000 locuri, achiziții de valoare și mărirea salariilor actualilor jucători

In lumea celor cari au șanse să promoveze în prima divizie națională, domnește cea mai mare agitație.

Speranțe și proecte... toate, legate de marele vis al promovării.

Cei patru „premianți" ai seriilor diviziilor secunde s'au desemnat.

Prezentăm acum pe cel al seriei estice, grupa de nord, pe Gloria C. F. R., „candidata cu cele mai impresionante titluri."

Intr'adevăr, gruparea gălățeană a luat campionatul districtului Galați, a intrat în divizia națională C și continuându-și drumul ascendent a cucerit din nou campionatul promovând în divizia secundă.

După doui ani de participare, a cucerit din nou campionatul seriei sale intrând în competiția barajului.

Trebue să recunoaștem că drumul și rapiditatea cu care a fost parcurs, constitue o performanță excepțională și foarte greu de egalat.

In această competiție de baraj, Gloria nu se prezintă însă numai cu aceste titluri.

Este — în plus — singura echipă care anul acesta n'a pierdut nici un match și a realizat cel mai mare goalaverage ; 64:8.

PROGRESUL FOOTBALLULUI ESTIC

Performanța clubului gălățean este, firește, maximă dar semnificația ei întrece cu mult aceste considerații de record.

Promovarea Gloriei arată că ea a realizat într'un timp aproape imposibil de scurt un progres remarcabil, că deci și footballul estic poate face asemenea progrese.

Mai important însă este un alt fapt.

In divizia națională A au promovat numai — Tricolor este o excepție cu existență sporadică — echipe din Ardeal.

Footballul din est — năpăstuitul football din răsăritul țării — n'a putut atinge un nivel mai puțin scăzut pentrucă echipele din aceste părți n'au avut un contact strâns cu echipele mari ale țării.

Cele câteva matchuri amicale sau întâmplătoarele întâlniri de Cupa României nu pot fi deajuns pentru acest scop.

Iată însă că promovând în prima divizie națională A, Gloria C. F. R. stabilește acest contact strâns și face astfel posibil progresul footballului estic.

PROECTE PENTRU „CAZUL CAND"...

Gloria C. F. R. este campionul sigur al seriei sale și se pare că rapoartele „observatorilor secreți" trimiși la matchurile Unirii Tricolor au făcut — pentru gălățeni — foarte probabilă promovarea în divizia națională A.

Conducătorii Gloriei consideră că adversarul lor nu va fi Prahova ci Unirea Tricolor.

Și... au început să facă proecte, cari nu pot fi calificate decât drept foarte raționale.

„In cazul când echipa va câștiga matchurile de baraj și va promova în divizia națională A, ne-a declarat unul din principalii conducători ai clubului, *vom mări capacitatea terenului, construind o tribună de 3000 locuri.*

Vom întări apoi echipa, făcând câteva achiziții de valoare.

Vom angaja jucători buni, cari să se încadreze însă în stilul de joc al echipei.

Vrem ca odată promovați în prima linie a footballului românesc, să nu renunțăm ușor la locul cucerit prin merite personale."

GLORIA NU RENUNȚA LA ACTUALII JUCATORI

Ceia ce trebue încă remarcat — și în mod cu totul special — este faptul că comitetul grupării nu renunță la actualii jucători, cari au adus promovarea echipei.

„Nu vom face ca alte grupări și nu ne vom schimba radical echipa pentrucă am promovat în divizia națională A. Vom păstra pe toți cei cari vor voi să rămână, și le vom mări salariile cu 25%.

Nu numai din simplă recunoștință pentru faptul de a fi luptat și isbutit promovarea. Echipa și-a apropiat un stil de joc și o omogenitate, cari au fost factorii esențiali ai succeselor noastre.

Pentru ce să renunțăm la ei?! Vom întări numai echipa, dar cei cari vor fi introduși, vor fi oameni de clasă."

Acestea sunt proectele și concepțiile clubului gălățean. Și nu se poate spune că Gloria nu aduce o mentalitate sănătoasă, o concepție sportivă.

La Praga, Selecționata orașului a dispus de Berlin cu 2-0 (1-0)

Praga, 8. — In fața a 25.000 spectatori a avut loc azi aci matchul de football între echipele selecționate ale orașelor Berlin și Praga.

Echipa gazdă a învins cu 2:0 (1:0). Punctele au fost marcate de Vitlacyl.

Praga a aliniat următoarea formație:

Boksay-Bürger, Dancik-Nozir, Truchlar-Horak, Vacek, Bican, Kopecky, Vytlacil.

Campionul districtului București a absentat dela defilare

Cerem sancționarea tuturor grupărilor cari au lipsit

Am asistat eri după amiază la grandioasa serbare de pe stadionul A. N. E. F.

2 Iunie, ziua sporturilor, sărbătoarea care prilejuește tuturor asociațiilor sportive să defileze prin fața M. S. Regelui.

In rândurile de mai jos nu ne vom ocupa de modul cum s'au comportat echipele, ci vom spune în câteva cuvinte pedeapsa ce-o merită acele asociații cari nu s'au prezentat la această grandioasă serbare.

Incă cu 10 zile înainte, districtul București a pus în vedere tuturor asociațiilor ce-i aparțin, să facă pregătiri pentru defilarea de 8 Iunie.

Majoritatea grupărilor au răspuns acestui apel, participând la pregătirile cari au avut loc pe stadionul A. N. E. F.

Membrii comisiunei districtuale s'au ocupat în deaproape de aceste pregătiri, pentru o cât mai bună comportare.

La prima pregătire au absentat câteva asociații, la a doua la fel, iar eri au fost absente cinci asociații cari sunt: A. G. E. R., Carmen, C. A. B., Justiția și Titanii.

Acum se pune întrebarea: care este motivul că aceste asociații nu s'au prezentat?

Natural că răspunsul conducătorilor acestor grupări absente va fi justificat, — însă pentru noi nu.

Consecințele le cunoaștem prea bine, deoarece le-au fost aduse la cunoștință cu mult înainte. Și cu toate acestea, au ignorat până și pedepsele.

Faptul care ne-a determinat să scrim aceste rânduri este lipsa dela defilare a campionului districtului București, care este A. G. E. R.

Echipa „electricienilor" trebuia să defileze în fruntea grupărilor districtuale, urmată de Monitorul Oficial.

Iată că A.G.E.R. nu se prezintă.

Și slavă Domnului!

„Electricienii" au și echipament, au și jucători, astfel că nu vedem ce motiv ar invoca.

Deasemenea și Titanii și C. A. B. care este cea mai veche grupare districtuală. Carmen face excepție, deoarece este o grupare săracă care are foarte puțini jucători.

Dar nici aceasta nu este un motiv care să-i determine să absenteze, deoarece la pregătiri au fost prezenți.

CELE MAI GRAVE SANCȚIUNI

Noi suntem primii care cerem sancționarea acestor asociații cari nu respectă deciziunile luate.

D. gen. Gabriel Marinescu, președintele F. R. F. A.-ului a luat hotărirea ca aceste grupării să fie radiate. Noi o găsim justă și cele cinci grupări cari au absentat eri o merită cu prisosință.

O COMPORTARE EXCELENTĂ

Acum suntem obligați să scrim câteva rânduri și despre celelalte grupări districtuale.

Au defilat 54 de asociații în costume noui, cari s'au comportat excelent.

Asistența a răsplătit cu aplauze îndelungate aceste grupări districtuale.

Merită subliniată comportarea echipelor: Universul, Metallosport, Olympia, Metropola, S. T. B., Viforul Dacia și A. S. Distribuția.

Aceste echipe au avut tot atât de bună comportare și în campionat.

Și ca încheere cerem răsplătirea acestora și pedeapsa celorlalți.

ITALIA-ROMÂNIA

Sunt în vânzare 6000 peluze populare și 3000 centrale, dar DUMINICĂ le veți plăti cu 25% mai scump...

Federația română de football previne pe această cale publicul că pentru matchul de Duminică s'au pus în vânzare, cu prețuri reduse :

6000 peluze populare și
3000 peluze centrale.

Față de modul cum se vând aceste bilete, publicul este prevenit să-și procure bilete din timp pentruca să nu fie nevoit să le plătească în ziua matchului cu 25% mai scump.

„SQUADRA AZZURRA"

pornește astă seară spre BUCUREȘTI

Echipa națională de football a Italiei, care a dispus eri de Ungaria, va părăsi Budapesta astă seară.

„Azzurrii" vor sosi în București mâine la ora 12.30 cu Orient Expressul.

In gara de Nord li se va face de către FRFA o primire excepțională.

La toate librăriile. EDIȚIA II-a

Amintiri... Vinurile mele

de IANCU BREZEANU

Ceferiada-o organizare unică în genul ei... ...va fi realizată cu un fast excepțional

Echipa de football C. F. R. a fost alcătuită

Pentru a sărbători șeaptezeci de ani de la înființare, C. F. R. a organizat o serbare unică în genul ei pentru continentul nostru.

Este *Ceferiada*, care va fi realizată, cu un fast excepțional și care va impresiona, desigur, pe delegații străini invitați să participe la serbare.

A SOSIT DELEGAȚIA TURCA

Delegații străini au început să sosească.

Invitații turci — conduși de subdirectorul căilor ferate otomane—au sosit de Miercuri seară.

Ei au fost întâmpinați în gară de domnul inginer Mișicu, care le-a urat bun venit în limba turcă.

Conducătorii expediției sunt găzduiți la hotel Ambasador iar jucătorii echipei de football la Lafayette.

A FOST ALCATUITA ECHIPA DE FOOTBALL

Se știe că în cadrul ceferiadei se vor disputa și câteva matchuri de football.

Programul matchurilor de football a fost fixat astfel :

La 10 Iunie, ora 17.30 : ROMANIA-TURCIA.

La 11 Iunie, ora 10.30 : ROMANIA-JUGOSLAVIA.

Este însă mai probabil că el va fi tras la sorți.

Echipa căilor ferate române a fost alcătuită numai din jucători cu serviciu la C. F. R. și este următoarea :

APOSTOL (Gloria C. F. R.) ; WETZER II, MARTON; MIHAILESCU (Gloria), RAȘINARU, COSTEA; PANKOV (Gloria), CARJAN (Gloria), MOLDOVANU, ȘTEFANESCU (Sportul Studențesc), CAPUȘAN (Victoria), (CSOMAG).

Singurul post în discuție este acela al extremei stânga unde se oscilează între Căpușan și Csomag.

Football Football Football Football Football

ITALIA-UNGARIA 3-1 (1-0)

Echipa maghiară n'a făcut impresie; în schimb spectatorii budapestani au avut satisfacţia să vadă la lucru „squadra azzurra"

(Urmare din pag. 1-a)

PIOLA

excelentă situaţie pe acesta din urmă, însă „doctorul" trage în bară.

E RANDUL ITALIENILOR

să treacă în ofensivă. Colaussi, rapid şi impetuos, obţine corner, care rămâne fără rezultat. Biavati trage şi el după o frumoasă cursă, iar Szabo apără.

OCAZIE MARE RATATA : 11 METRI

In minutul 24 Sarosi deschide printre doi pe Zsengellér care este singur la 5 metri de poartă şi goalul pare inevitabil. Rava însă îl ajunge din urmă şi-l trânteşte grosolan.

FONI — RAVA
„linia de fortificaţie"
a „squadrei azzurre"

Arbitrul acordă imediat penalty.

Trage Sarosi, dar Olivieri, printr'o săritură de panteră, salvează în corner.

Ratarea acestei lovituri demoralizează pe unguri.

SZABO SALVEAZA

Italienii — în schimb, — încurajaţi, atacă vehement. In minutul 33 Biavati scapă şi trage puternic pe jos. Szabo plonjează dar nu poate reţine balonul, care se îndreaptă în goal. Printr'un efort extraordinar, portarul mai plonjează odată şi prinde mingea pe linia porţii.

SFARŞIT ITALIAN

Cei trei înaintaşi italieni (Colaussi, Piola şi Biavati) — căci interii joacă mai mult în apărare — bombardează necontenit poarta Ungariei, însă fără succes, pentrucă Szabo este la post. Atacurile sporadice ale ungurilor sunt uşor respinse de apărarea adversă, astfel că repriza se termină cu rezultatul de 1 : 0.

ATLETISM IN PAUZA

In pauză o cursă pe 3.000 de metri încearcă să liniştească spiritele. Cursa este câştigată, după mare luptă, de Szabo, urmat de Igloi şi Csaplar.

INCEPE DOMINARE UNGARA

Jocul este reînceput de italieni. Echipa ungară pare mai decisă şi trece imediat în ofensivă. Kiszley este uşor rănit, şi dupăce este massat pe linia de tuşe, continuă să joace.

2 : 0 ! !

Se pare că ungurii vor egala. Asistenţa aşteaptă din moment în moment golul egalizator, dar speranţele sunt repede spulberate în min. 14. de COLAUSSI, care, lăsat liber pentru o secundă, pătrunde rapid şi din apropiere înscrie şi al doilea goal al italienilor (2 : 0).

REACŢIUNEA UNGURILOR

se produce imediat după reîncepere, însă nu poate fi terminată căci Andreolo se ţine „scaiu" de Zsengellér şi centrul înaintaş nu poate face nimic.

DIN NOU COLAUSSI : 3 : 0

Publicul vocifează şi cere insistent pe Sarosi în postul de centru.

Această schimbare se produce şi aduce... un nou goal italian. Lazar este mult prea înainte şi COLAUSSI porneşte iar furtunos spre poarta lui Szabo. Koranyi ar putea interveni, el însă se mulţumeşte să ridice braţul reclamând off-side. Gesticulările fundaşului însă nu-l impresionează pe extremul stânga şi marchează şi al treilea goal.

Suntem în minutul 20... şi rezultatul este 3 : 0.

Acest nou goal produce stupoare şi se anticipează un eşec catastrofal.

ECHIPA UNGARA NU MAI EXISTA PE TEREN

Italienii joacă uşor, fără să se întrebuinţeze prea mult. Piola se ciocneşte cu Biró şi cade. Se ridică însă repede şi creiază o situaţie foarte critică, cu greu clarificată de Turay.

GOALUL DE ONOARE

Când nimeni nu se aştepta gazdele obţin goalul lor de onoare.

In minutul 32 Kiszely trage puternic dela marginea careului. Mingea loveşte din nou bara şi Andreolo se grăbeşte să degajeze cu capul... exact în picioarele lui KISZE-

ANDREOLO
minunatul half centru al Italiei, într'o săritură caracteristică

LY, care, dela 15 metri, înscrie imparabil cu stângul. (3 : 1).

FINISH UNGAR ŞI JOC MARE

Electrizată, echipa ungară reia jocul cu multă însufleţire, dictând o alură infernală. Italienii se apără în 10 oameni (numai Biavati rămâne înainte). Lupta devine din ce în ce mai mare. Locatelli, lovit, se preface că este rănit serios, dar cum arbitrul fluieră reluarea jocului, el reapare pe teren, ca şi când nimic nu i s'ar fi întâmplat.

O ELIMINARE

Publicul îl huiduieşte. Spiritele devin agitate, nu numai în tribune, dar şi pe teren. Kiszley sărind după un balon loveşte

COLAUSSI
rapida extremă stangă a Italiei, care a marcat eri două goaluri Ungariei

uşor cu piciorul pe Depetrini, care printr'un pumn bine plasat îl doboară pe „tankul" înaintării ungureşti.

Arbitrul îl elimină imediat pe Depetrini din joc.

Mai sunt trei minute. Singurul eveniment demn de semnalat este o nouă gafă a lui Kincses.

CUM S'AU COMPORTAT

Victoria echipei italieneşti nici nu se poate pune în discuţie.

Campionii mondiali au jucat în tot timpul celor 90 de minute un football sănătos, un football modern, neurmărind niciun moment efectele spectaculoase ci umai rezultatul.

Cei mai buni oameni ai învingătorilor au fost : Olivieni, Foni, Rava, Andreolo, Colaussi, Piola şi Biavati. Primii patru n'au lăsat „nimic" să treacă, iar ultimii trei din trei-patru ocaziuni au marcat trei goaluri.

...UNGURII

Echipa Ungariei a jucat foarte slab. Apărarea imediată putea evita toate golurile, dacă juca cu mai multă atenţie. Din linia de mijlocaşi doar Turay a dat satisfacţie. Lazar nu era niciodată la locul lui, iar Balog a fost mai slab decât în ultimele partide.

La înaintare Kincses a fost catastrofal.

Sarosi a arătat cel mai mult din linia de atac, dar nu este exagerat dacă subliniem că ratarea penaltyului a avut un efect dezastruos asupra moralului echipei. Zsengeller sever marcat, n'a arătat nimic, după cum nici Kiszely n'are alt merit decât marcarea unui goal.

D. Thompson, arbitrul finalei Cupei Angliei din anul acesta, a condus în mod impecabil.

CONTRA AFECŢIUNILOR URINARE

Dupăce a făcut subiectul unei remarcabile comunicări la Academia de Medicină, de către Profesorul Lassabatie, Pageol este recunoscut astăzi ca fiind cel mai raţional tratament şi specific al afecţiunilor căilor urinare.

Pe bază de plante aromatice şi răşinoase din ţările calde, Pageol este absolut inofensiv şi convine la toţi. El este recomandat în deosebi la toţi acei cari, trecuţi de vârsta de patruzeci de ani, trebue să se teme de afecţiunile prostatei cu tristele sale consecinţe: ipertrofie, incontinenţă sau reţenţie de urină, albuminurie, fosfaturie, etc...

Este un produs Chatelain, marca de încredere, preparat în Laboratoarele de Urodonal, sub direcţiunea ştiinţifică a Profesorului Pouchet, membru al Academiei de Medicină, asistat de 26 medici şi farmacişti.

La farmacii şi droguerii.

Au fost desenaţi campionii districtului Cluj

Cluj, 8 (prin telefon). — Comisiunea districtului local a desemnat în ultima sa şedinţă campionii districtuali.

Iată-i :

Categoria I : C. F. R. (Cluj).

Categoria II : Academia Agricolă (Cluj).

JUNIORI

Categoria I : Universitatea.

Categoria II : C. F. R.

Din lumea cluburilor mici

● GRUPARILE cari s'au evidenţiat la defilarea de eri sunt : Viforul Dacia, Olympia, Universul, S. T. B. şi Metropola.

● COMISIUNEA districtuală a arbitrilor ţine şedinţă astă seară la ora 20.

● A. S. DISTRIBUŢIA este singura echipă districtuală care nu a cunoscut înfrângeri în acest campionat.

● A. G. E. R., TITANII, CARMEN, C. A. B. şi JUSTIŢIA nu s'au prezentat la defilarea de eri.

● MAJORITATEA grupărilor districtuale au defilat eri în echipament nou.

● GRAVE sancţiuni vor suferi grupările cari nu s'au prezentat la defilare.

● METALOSPORT a smuls aplauzele asistenţei, în urma ţinutei impecabile avute la defilare.

● CAMPIONATUL districtual programează pentru Duminecă matchuri restante.

● ECHIPELE cari au terminat matchurile de campionat vor începe deplasările în provincie.

Shooturi şi bare

● SPARTA a fost învinsă Duminică la Hanovra de „Hannover 96" cu 1 : 0.

● GERMANIA va susţine la sfârşitul acestei luni, trei matchuri internaţionale.

22 Iunie cu Norvegia la Oslo;
25 Iunie cu Danemarca la Copenhaga;
28 Iunie cu Estonia la Reval.

● FERENCVAROS, în cazul când va fi eliminat din Cupa Europei Centrale, va întreprinde un lung turneu în ţările scandinave. Echipa pestană a perfectat până în prezent... 16 (!) matchuri.

INTR'UN CADRU DE MARE AMPLOARE ŞI FAST

Sub Inaltul Patronaj al Majestăţei Sale Regele se inaugurează al doilea concurs hipic internaţional

Participă: Germania, Polonia, Belgia, Letonia şi România. Se va disputa premiul Oraşului Bucureşti

Sportul hipic românesc îmbracă azi haină de sărbătoare: începe cel de al doilea concurs hipic internaţional.

Pe făgaşul faptelor noastre de sport s'a încrustat, începând din anul trecut, un nou capitol. O pagină de isprăvi glorioase pe care călăreţii noştri le-au reuşit de ani în străinătate a început să se scrie şi pe pământ românesc, în faţa publicului românesc.

Până anul trecut călăreţii noştri în manifestări internaţionale n'au apărut în faţa spectatorilor români. Departe, pe meleaguri străine, în capitalele occidentului, îşi purtau cu mândrie talentul şi îndrăzneala, aducând ţării premii şi trofee preţioase, minunând pe străini şi smulgând ropote de aplauze.

In atitudinea lor, în ţinuta acestor cavalerişti de elită, se observa însă durerea de a nu putea arăta ţării lor ceeace străinii puteau admira.

Au trebuit stăruinţi de ani pentru a se ajunge la ceeace avem azi. Au trebuit să se găsească câţiva entuziaşti, cari să pună bazele Federaţiei Equestre şi să realizeze primul concurs hipic internaţional. Ca tot începutul a fost greu, dar cu atât mai mult trebue să ne bucurăm pentru ce s'a realizat, pentru ca azi să putem asista la a doua înfăptuire de acest gen.

Importanţa acestor concursuri nu mai trebue subliniată. Prezenţa ambasadorilor atâtor naţiuni, nu reprezintă oare cel mai fericit prilej de cunoaştere şi apreciere reciprocă? Mai mult decât ori ce congres sau parlament al păcii, concursuri de acest gen contribuesc la stabilirea unor trainice şi prieteneşti legături. Sportul îşi îndeplineşte astfel una din marile sale meniri, de mesager al păcii, al înfrăţirii şi al cavalerismului. Mai mult decât în ori ce manifestare omenească, prin sport se pot realiza dezideratele după care tânjeşte astăzi globul întreg: pacea! Şi, mai de nesdruncinat sunt legăturile cari se încheagă sub semnul sportului ce te învaţă să pierzi şi să câştigi cu aceeaş seninătate, fără meschinării şi ură.

Dar concursurile hipice mai au o semnificaţie. Ele sunt o adevărată academie a aratei hipice militare, o minunată verificare a materialului ofiţeresc şi cavalin. Ele sunt o încurajare şi o răsplată pentru aceşti bravi ofiţeri cari jertfesc totul pentru a ridica prestigiul ţării, pentru a-i aduce victorii şi laurii izbânzilor. Puţini cunosc sacrificiile pe cari le suportă cu stoicism cavalerişti noştri, pentru a nu avea decât mângâerea platonică a aplauzelor. Ei sunt continuatorii tradiţiei unei cavalerii care s'a menţinut din toldeauna la nivelul de glorie inegalabilă în care a fost creată.

Azi echipa României începe o nouă bătălie. O luptă dreaptă, din care va ieşi învingător cel mai bun. După isprăvile recente dela Varşovia, o nouă victorie ar însemna afirmarea totală şi definitivă atât în faţa publicului românesc cât şi a străinătăţii care-şi ţine atintită atenţia asupra acestui concurs.

Lupta, o ştim, va fi grea. Va fi nevoie de abnegaţie, curaj, tehnică şi artă pentru a birui. Echipa noastră le are pe toate şi le va utiliza din plin, astfel că nouă nu ne mai rămâne decât să le urăm din tot sufletul:

SUCCES!

— S. H. —

D. ING. I. D. MATAK

ŞI CONCURSUL CARE SE INAUGUREAZA AZI

Incepe cel de al doilea concurs hipic internaţional. După strălucitul succes inregistrat anul trecut de prima organizare de acest gen la noi în ţară, a doua întrecere între ofiţerii români, germani, polonezi, belgieni şi letoni, este aşteptată cu un legitim interes de toate cercurile noastre sportive.

Sportul hipic nu s'a bucurat la noi de o situaţie privilegiată. A fost nevoie de mari şi nenumărate victorii în străinătate, de stăruinţi şi entuziasm, pentru a se organiza în ţară, ceea ce străinătatea a preţuit şi aşezat la loc de cinste, cu mulţi ani în urmă. Entuziaştii însă n'au lipsit, şi graţie lor vom putea urmări, cu începere de azi, lupta cu adevărat sportivă a călăreţilor atâtor naţiuni, veniţi în Capitala noastră să dispute cu mândrie şi eleganţă, victoria.

Unul dintre aceşti entuziaşti, cari au lucrat direct şi indirect la ridicarea sportului hipic, este, fără îndoială, d. ing. I. D. Matak, vice-preşedintele Societăţii Hipice Române de Trap şi membru în comitetul organizator al celui de-al doilea concurs internaţional.

Ca unul care a însoţit echipa României la Aachen, reprezentând România, unde, după o serie triumfală de victorii, şi-a însuşit „Cupa Naţiunilor", donată de Cancelarul Hitler, precum şi faptul că este un cunoscător perfect în materie, am găsit nimerit să-i solicităm câteva declaraţii în privinţa concursului care începe pe hipodromul Băneasa-Trap.

CONCURSURILE HIPICE SUNT O UTILITATE NAŢIONALA

Iată ce ne-a declarat d-sa:

— Găsesc că aceste concursuri hipice sunt de utilitate naţională. Punerea în valoare a materialului ofiţeresc şi cavalin, cari în ultimii ani au dat rezultate excepţionale, nu este decât urmarea acestor întreceri din ţară şi străinătate.

Ca un pasionat al curselor în general, îmi pot da seama foarte bine de stimulentul ce-l reprezintă ele, atât pentru cavalerişti cari ne-au dus faima peste hotare, cât şi pentru proprietarii şi crescătorii de cai de rasă.

Anul trecut am însoţit echipa României la Aachen. Am fost cu această ocazie martorul ocular al unei victorii care a aureolat cu glorie ţara şi armata noastră, realizând astfel o propagandă pe care cu greu ar fi putut s'o înfăptuiască o sută de alte manifestări sportive. Căci au aceste concursuri — a continuat d. ing. Matak — ceva din olimpionismul pur al întrecerilor antice. Aci se face sport pentru sport, pentru frumuseţea lui, pentru mândria de a fi sportiv şi pentru cavalerismul de care trebue să fii animat.

Şi apoi mai este ceva. Să nu uităm frumuseţea spectacolului. Minunata încredere a calului devenit un pachet de muşchi gata să erupă şi a călăreţului care trebue să-l conducă, să-l ajute şi să-l îndrumeze, făcând un tot perfect de armonie statuară pe care atâţi sculptori au imortalizat-o în opere de artă.

REZULTATELE DELA VARŞOVIA

— Despre ultimele rezultate dela Varşovia, ce ne puteţi spune?

— Mărturisesc din capul locului că m'au uimit şi m'au umplut de bucurie. Varşovia a însemnat un obstacol greu pentru călăreţii noştri, astfel că rezultatele dobândit cunt eu atât mai preţioase. Puţini îşi dau seama ce înseamnă să cucereşti o „Cupă a Naţiunilor", într'o capitală străină, având adversari de talia celor cari au încălecat la Varşovia. Şi iarăşi foarte puţini preţuesc la justa valoare o performanţă de acest gen.

Dacă ţinem seama de faptul că la Varşovia materialul cavalin n'a fost de prima mână, (caii cei mai buni, ca Delfis, Dracu Ştie, etc., au fost rezervaţi pentru Bucureşti) atunci trebue să mărturisesc că isprăvile reuşite de echipa României sunt cu adevărat extraordinare.

Din performanţele înregistrate în Polonia mai putem desprinde încă o constatare imbucurătoare.

Inseamnă că posedăm un număr de cai capabili să fie întrebuinţaţi cu succes şi să câştige „Cupa Naţiunilor". Pentru crescători şi proprietari, o bucurie în plus.

AMENAJARILE DELA BANEASA TRAP

— Am vizitat hipodromul Băneasa-Trap; este un adevărat şantier!

— Ceeace s'a realizat la Băneasa-Trap formează un alt important capitol al concursului hipic internaţional. Pe hipodromul Societăţii Hipice Române s'au ridicat tribune de fier şi beton, s'au făcut amenajări speciale, grajduri, obstacole etc., etc., amenajări cari ne-au dat un câmp de curse care poate rivaliza cu cele din occident cu destul succes.

Am socotit necesare aceste îmbunătăţiri costisitoare pentru o bună desfăşurare a concursului, cât şi pentru o prezentare occidentală a programului, punând la îndemâna spectatorilor posibilitatea de a urmări în condiţiuni optime concursul.

Pentru aceasta, Federaţia Equestră Română merită toate laudele neprecupeţite, iar conducătorii ei, felicitările cele mai sincere şi călduroase.

CONCURSUL CARE INCEPE AZI

Atât pentru mine, cât şi pentru toţi iubitorii acestui sport, ziua de azi este o sărbătoare. Faptul că pentru a doua oară Bucureştiul găzduieşte un concurs de proporţia celui care începe, mă face să cred că suntem pe drumul cel bun.

Nu mă îndoiesc că vom asista la o întrecere pe viaţă şi pe moarte, la o luptă minunaţă şi plină de farmec, la o adevărată cavalcadă a calităţilor cavalerie care îşi merită renumele.

Echipa României are adversari de temut. In primul rând ofiţerii germani şi apoi polonezii. La Aachen i-am văzut pe germani. Sunt călăreţi perfecţi şi au un material cavalin de prim ordin. Polonezii de altă parte, după cum ne-au arătat şi rezultatele dela Varşovia, nu trebuesc neglijaţi, căci pot procura oricând surprize.

Eu am însă încredere în echipa noastră. In ofiţerii de elită cari ne vor purta culorile naţionale pe care le-au dus la izbândă de atâtea ori pe meleaguri străine.

Am încredere în spiritul lor de abnegaţie, în curajul de care au dat totdeauna dovadă, în arta pe care au demonstrat-o publicului atâtor capitale de peste graniţă şi în disciplina cu care ne-au obişnuit atunci când aveau de dus la victorie tricolorul.

Azi, în ziua când apar în faţa publicului românesc, eu le urez un sincer: SUCCES! — şi-a încheiat d. ing. I. D. Matak, declaraţiile d-sale.

REP.

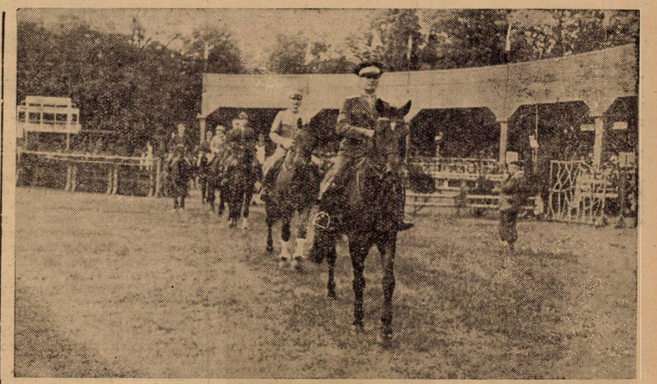

Bătrânul Hunter îşi conduce călăreţul în capul plutonului, după victoria din marele premiu al armatei poloneze

D. GENERAL ILASIEVICI
Preşedintele Federaţiei Equestre

Azi după amiază, la orele 15.30 precis, începe marele Concurs hipic internaţional oficial. La această competiţiune de mare anvergură şi de o însemnătate sportivă fără precedent, iau parte cei mai valoroşi călăreţi cu renume continental. Echipele Germaniei, Poloniei, Letoniei, Belgiei şi României în cea mai bună formaţie şi-au anunţat participarea la această manifestaţie hipică.

Din capul locului trebue să insistăm asupra faptului că redutabilele echipe ale Germaniei, Poloniei şi ale celorlalte ţări au ţinut să ia parte la acest concurs hipic, pentru motivul de a se întâlni cu victorioasa noastră reprezentativă care săptămâna trecută a realizat uluitoarea performanţă, câştigând la Varşovia Cupa Naţiunilor.

Analizând şansele participanţilor, echipierii germani par cu mult avantajaţi faţă de călăreţii Români, întrucât aceştia din urmă au de suferit handicapul deplasării dela Varşovia la Bucureşti cu trenul, în timp ce Germanii au sosit de Miercuri în Capitală pe calea aerului. Deasemeni sunt avantajaţi prin faptul că toţi caii pe cari vor călări echipieri germani au sosit în ţară încă de Dumineca trecută. Ceiace cu caii călăreţilor români nu s'a întâmplat, deoarece ei nu au putut fi transportaţi decât în cursul nopţii.

Un concurent deasemeni capabil de mari surprize este şi echipa Poloniei. Dornici de a-şi lua o revanşă senzaţională, acestia vor face tot posibilul pentru a răsturna multe din calculele făcute anticipat.

La probele individuale atât la categoria bărbaţi cât şi la categoria Amazoane, numărul mare de participanţi cât şi palmaresul acestora constituie un nou punct de atracţie al programului. Şi aceasta cu atât mai mult cu cât în cursul zilei de eri s'a făcut o selecţie a tuturor participanţilor, ajungându-se astfel la un lot de călăreţi vrednici de a participa la marea competiţiune.

DIN CINE SE COMPUNE ECHIPA ROMANIEI

Eri după amiază, pe baza observaţiilor făcute cu ocazia probelor de selecţiune, s'a alcătuia echipa României după cum urmează: Maior Kirculescu Petre, şeful echipei; Cpt. Tzopescu Felix; Cpt. Tudoran T.; Cptt. Zahei C.; Cpt. Popescu Gh.; Cpt. Epure I.; Locot. Hinţea V.; Loc. Niculescu Al.; Loc. Purcherea Alex.; Slt. Sebastian.

FORMAŢIILE DEFINITIVE ALE ECHIPELOR STRAINE

BELGIA: Echipa Naţională: Cpt. Gonze; Locot. Poswick Charles. Individuali: D. Pierre:, D. Piere Beauduin.

GERMANIA: Echipa Naţională: Lt.-col. Jak; Maior Momm; Cpt. Canstein; Cpt. Hasse; Cpt. Brinkman; Cpt. Huck:, Loc. Weidmann; Loc. Perl.

LETONIA: Echipa Naţională: Col. Buxs; Cpt. Karxluis; Loc. Pencis, Loc. Ozols.

POLONIA: Echipa Naţională: Cpt. Czerniawski; Cpt. Pohoreki; Cpt. Komorewski, Cpt. Sculitz; Loc. Welosowski.

PROGRAMUL ZILEI DE AZI

Ora 15.30 precis: Prezentarea echipelor; ora 16: Premiul de deschidere al Oraşului Bucureşti. Deschis Amazoanelor şi Gentlemenilor de orice naţionalitate şi ofiţerilor din armata română. Parcurs de vânătoare (cat. mijlocie) aprox. 15 obstacole. Premii în valoare de 80.000 lei. Un obiect de artă va fi dat călăreţului calului câştigător.

Un mare joc austriac, ieri

Eri la Băneasa a avut loc un mare joc austriac. A început cu 595.600 lei şi a ajuns la 1.020.038 lei. La aceasta sumă a fost câştigat.

Mâine vom publica rezultatul oficial.

INFORMAŢII

ERI LA BANEASA

● PUIŞOR, scos în vânzare, după victoria lui din premiul Cuba, a rămas proprietarului, pentru suma de 63.000 lei, nefăcându-se nici o ofertă.

● VOICUŢA, scoasă în vânzare, după premiul Flag, nu a găsit amatori la 120.000 lei.

● VIGO, deasemenea n'a fost licitat pentru 60.000 lei, după victoria lui din premiul Teilor.

● LA EVENT s'au plătit cotele:

Necaz-Voicuţa 173.

Brânceni-Colombo 83.

● FLORESCU a fost amendat cu 200 lei, pentru provocare de busculadă, în ocol, în premiul Sa Grâce.

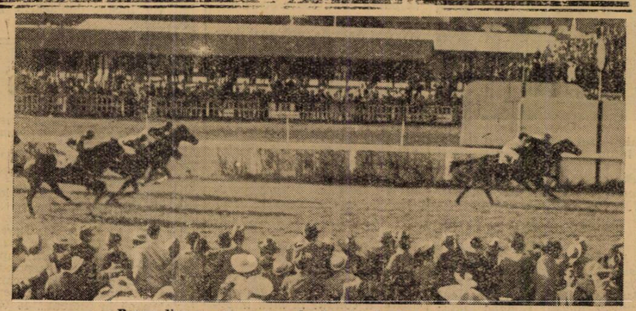

Boeru dispune cu un cap de Szantas în Premiul Modei

Mai ales dacă avem în vedere că distanţa era scurtă pentru el. Acest succes denotă că Szantas este pe punctul de a-şi regăsi valoarea maximă din Ungaria.

In premiul Jockey Club trebue considerat ca un serios concurent, deoarece distanţa îi convine de minune. Ne-am fi aşteptat la mai mult din partea lui Dornic.

A fost însă inexistent. Probabil că distanţa nu i-a convenit.

BRANCENI IN MARE FORMA

Premiul Sa Grace a evidenţiat mare formă a lui Brânceni şi antrenamentul lui Ion Gheorghe a dispus cu uşurinţă de Marcella.

Ion Gheorghe l-a prezentat în mare formă.

Impresionarea că a biruit comod căţiva cai cari ştiu să galopeze, pune în frumoasă lumină posibilităţile robului, un foarte bun alergător pe distanţele medii.

DOUA HANDICAPURI REUŞITE

Ca de obiceiu, handicapurile au fost curse de succes.

In premiul Le Baratero, Necaz a dispus după mare luptă de Princier. Roibul se află în mare formă.

Colombo şi-a găsit cursa în premiul Garoafa. O victorie din plin meritată. Roibul este un animal dotat cu multă viteză şi va mai câştiga.

Bine au alergare Carmen şi Mazepa.

A DISPUS DE BARIUS

Proba manjilor a revenit iepei Voicuţa. Roaiba din antrenamentul lui Gabor a câştigat cu oarecare uşurinţă faţă de Barius. A doua performanţă situiază pe Voicuţa în rândurile doi anilor buni. Pe parcursurile scurte va face carieră frumoasă.

CELELALTE REZULTATE

Au mai câştigat Puişor şi Vigo. Ambii se află în formă.

FILMUL CURSELOR

PREMIUL CUBA

Cocotte conduce înaintea iepei Nacelle d'or, a lui Puişor şi Zori de Zi II. Această situaţie se menţine până în ocol unde intervine în luptă Puişor, care câştigă detaşat, înaintea iepei Nacelle d'or. A treia Cocotte.

PREMIUL LE BARATERO

Princier pleacă primul, dar cedează conducerea iepei Onuţa. In ocol, primul trece Necaz, care reuşeşte să câştige. Princier atacă la jumătatea liniei drepte, dar nu reuşeşte să-l depăşească pe Necaz. Al treilea Silver Prinţ.

PREMIUL FLAG

Jagodka se detaşează din plecare, dar la întretârerea pistelor este atacată de Voicuţa, care câştigă cu o lungime asupra lui Barius. Jagodka rămâne a treia.

PREMIUL MODEI

Boeru câştigă din cap în cap. La grilă este atacat de Szantas, care termină puternic şi ajunge până la un gât de Boeru. Al treilea Medardus.

PREMIUL SA GRÂCE

Din plecare conduce Marche en avant în timp ce Brânceni este penultimul. La jumătatea liniei drepte Brânceni atacă şi câştigă detaşat înaintea iepei. Marcella urmată de Geana

IERI LA BANEASA

ZIUA MODEI A REPURTAT UN MARE SUCCES

Boeru învingător în premiul Modei. Colombo, Necaz şi Brânceni în formă

Reuniunile Modei de regulă la Băneasa au obţinut reuşite. Nici una însă n'a egalat în amploare şi succes pe aceia eri. Impreună cu ziua Derbyului, a făcut cea mai numeroasă asistenţă.

Un succes net, categoric în toate privinţele.

Hipodromul Băneasa a fost o mare de capete.

Sexul frumos a etalat cele mai reuşite modele ale sezonului. A fost o risipă de lux şi frumuseţe.

Jockey Clubul, ca de obiceiu, foarte atent, a acordat distincţiuni celor mai reuşite toalete.

Această minunată paradă a eleganţei s'a îmbinat admirabil cu un program de o irezistibilă atracţie. Mai rar un program atât de frumos.

Capul de afiş a fost deţinut de premiul Modei, o alergare rezervată vârstnicilor valoroşi, bine încadrată de alte curse egal de atracţioase.

BOERU INVINGATOR IN PREMIUL MODEI

Alergarea capitală a zilei, premiul Modei, a adunat la plecare o parte din cei mai buni performeri ai turfului nostru. Rezultatul a confirmat marile posibilităţi ale lui Boeru.

Intr'adevăr, pensionarul d-lui general Dombrowsky a dispus de Szantas. Această comportare îl instalează pe Boeru în rândurile vedetelor turfului. Nu mai puţin elogioasă este exhibiţia celui de al doilea sosit, Szantas. Pensionarul d-lui Schwartz a fugit admirabil.

PREMIUL TEILOR

Pricina este cea care pleacă prima, în timp ce Talalka este ultima. La intrarea în linia dreaptă Vigo trece primul şi o întrece pe Pricina cu trei lungimi. Sosirea au trecut-o în această ordine. A treia Talalka.

PREMIUL GAROAFA

Mai bine pleacă Mazepa, carmen şi Colombo, Primul conduce până la jumătatea liniei drepte, unde trece Colombo. Acesta câştigă cu două lungimi asupra iepei Carmen. Mazepa rămâne a treilea.

REZULTATUL TEHNIC

113. Premiul CUBA — H'cap — 20.000 lei — 2200 metri (P. I.)

1	107 PUIŞOR	55½	Mullot	20	22	Câştigat
2	112 Nacelle d'Or	54	Ilinca N.	25	19	3-2-departe
3	108 Cocotte	46½	Tănase	34	51	Durata 2'25
4	— Zori de Zi II	43½	Guardian	152	90	

PUIŞOR (Sir Douglas şi Puică Mică) aparţine d-lor Căp. Dăscălescu şi Lt. Năescu şi e antrenat de I. Niculescu.

Cota: Tribună: 20; 11, 12. Peluză: 12; 12, 12.

114. Pr. LE BARATERO — W. h'cap — 25.000 lei — 1800 m. (P. N.)

1	98 NECAZ	62	Cristea R.	36	36	
2	99 Princier	57	Vincent	22	24	Câştigat
3	107 Silver Prinţ	53	Mullot	52	52	4—2½
4	93 Geza	58	Gill J.	66	50	lungimi
	93 Onuţa	57	A. Enescu	249	145	Durata 1'55
	107 Event	45	Tănase	72	22	

NECAZ (Prince d'Orange II) şi Nuits May) aparţine d-lui Col. M. Slomnescu şi e antrenat de I. Pinka.

Cota: Tribună: 36; 17, 15. Peluză: 36; 21, 17.

115. Premiul FLAG — Mixtă — 25.000 lei — 900 metri (L. D.)

1	78 VOICUŢA	53	Vincent R.	46	35	
2	97 Barius	56½	Ilinca N.	36	38	Câştigat
3	88 Iagodka	45½	Oprescu	56	50	
4	101 Zefir	46	Thiess	91	90	1½ -1- ¾
	— Blue Girl	53	Mullot	32	39	
	101 Băieţel	45½	Guardian	555	574	lungimi
	78 Garoafa II	57	Logofătu	225	275	Durata 0'55
	— Estrella	49	Iozsa St.	102	115	

VOICUŢA (Blue Boy şi Oglinda) aparţine d-lui S. Schwartz şi e antrenată de G. Gabor.

Cota: Tribună: 46; 14, 15, 17. Peluză: 35; 13, 14, 16.

116. Premiul MODEI — 75.000 lei — 1800 metri — (P. D.)

1	90 BOERU	48½	Crişan Gr.	40	32	
2	96 Szantas	53	Cucu Ar.	43	40	Câştigat
3	76 Medardus	53½	G. Enescu	84	66	
4	102 Dornic	54½	Ilinca N.	23	26	gât—3—gât
	96 Credo	61	Gill J.	71	85	
	96 Li	52½	Huţuleag	238	229	
	103 Ciocârlan	46	Tănase	337	340	Durata 1'54

BOERU (Adita şi Baldoyle) aparţine d-lui Gen. V. Dombrowsky şi e antrenat de J. Wilson.

Cota: Tribună: 40; 19, 20. Peluză: 32; 22, 21.

117. Pr. SA GRÂCE — Mixtă — 35.000 lei — 1600 metri (P. I.)

1	93 BRÂNCENI	60	Cucu Ar.	34	28	
2	93 Marcella	57½	Vincent	32	34	Câştigat
3	58 Geană	45	Florescu	60	72	3-1½-1½
4	100 M. en avant	55	G. Enescu	121	60	
	93 Don Alberto	59	Gill G.	58	60	lungimi
	70 Getta	59	Huţuleag	73	101	Durata 1'49
	100 Trcolor	50½	Logofătu	137	130	

BRÂNCENI (Blue Boy şi Bizadea) aparţine Herghelii Brânceni şi e antrenat de Ion Gheorghe.

Cota: Tribună: 34; 18, 17. Peluză: 28; 17, 17.

118. Premiul TEILOR — Mixtă — 25.000 lei — 1500 metri (P. I.)

1	106 VIGO	58½	Mullot	56	46	Câştigat
2	45 Pricina	55½	Rosso J.	15	16	3—2—5
3	106 Talalka	53	Tănase	41	40	lungimi
4	85 Jaf	42½	Florescu	187	176	Durata 1'39
	99 Melita	47½	Oprescu	76	82	

VIGO (Blanc şi Volo) aparţine d-lui I. Butnariu şi e antrenat de I. Niculescu.

Cota: Tribună: 56; 14, 11. Peluză: 46; 13, 11.

119. Pr. GAROAFA — Handicap — 30.000 lei — 1300 metri (L. D.)

1	54 COLOMBO	58½	Cristea R.	31	30	
2	106 Carmen	8½	Vincent	51	45	Câştigat
3	98 Mazeppa	56½	Huţuleag	61	52	
4	108 Monette II	52½	Iozsa	87	104	2—cap—3
	112 Biribi	64	G. Enescu	51	45	
	110 Sukoro	54½	Logofătu	152	154	lungime
	100 Furtuna	55½	Gill J.	33	40	Durata 1'22
	94 Lăncier	56½	Cucu Ar.	158	156	
	— Floretta	45	Thiess	216	230	

COLOMBO (Balbinus şi Coruna) aparţine d-lui T. Câmpeanu şi e antrenat de I. Beeson.

Cota: Tribună: 31; 17, 36, 22. Peluză: 31; 17, 40, 15.

Grandioasa aniversare a Restaurației

Marele Străjer și Steagurile au prezidat cea mai formidabilă paradă a sufletelor tinere

(Continuare din pag. I-a)

străjerilor, a țării celei noui, a datinei dintru începutul românesc al neamului.

IL PREVESTESC BUCIUMELE...

Automobilul regal a intrat pe poarta stadionului. Vine Regele la nunta Lui simbolică cu tineretul Lui și-al țării.

Îl prevestesc buciumele plaiurilor de legendă în sunete limpezi și impresionante. Stadionul aclamă peste exuberanța tânără a fanfarelor — Carol al II-lea, Voevodul și ctitorul tinereții românești, a intrat pe terenul exercițiilor și a pătruns definitiv în marea sărbătoare, care va începe acum uluitoare și plină de lumină.

Comandantul Străjii Țării dă raportul. Imnul Regal și fanfarele se înalță spre soarele care luminează puternic această realizare a sufletelor tinere.

...Și Regele începe să treacă în revistă unitățile străjerești. Contactul dintre Rege și tineret e patetic. Sopran și unison străjerele îi fac drum cu uralele lor masive totuși — Suveranul trece apoi prin fața copiilor. Fața I se luminează dintr'o dată căci salutul „puștilor" e însoțit de zâmbete amice.

Distanța a dispărut. Copiii aceștia au fost de-adreptul extraordinari ieri.

Lăsând în urmă glasurile subțiri, Regele se apropie grav de rândurile străjerilor școalelor de curs secundar și al liceelor militare.

Entuziasmul adolescenților vrea să fie matur dar până la urmă voința aceasta pornită dintr'o dată e învinsă de emoția apropierii neașteptate și Regele e întâmpinat cu același salut copilăresc în profunzimea emoției și nestăpânirii, cu care este asvârlit.

. . . . . .

Regele s'a oprit în centrul careului între d-nii Armand Călinescu, care poartă uniforma de vară a Frontului Renașterii Naționale, și Teofil Sidorovici.

Soborul preoților începe slujba religioasă. Momentul acesta — cu totul nou pentru delegații străini — materializează dintr'o dată întreaga istorie originală a poporului nostru.

Legendele din istoria anilor copilăriei trăesc în cel mai sincer decor: Voevodul mulțumește Domnului pentru biruința aflată — una din cele mai mari ale întregii învolburări de ani deloc săraci în biruințe.

Serviciul divin se desfășoară cu seriozitatea ortodoxiei de totdeauna. Doar corul de voci cristaline pune o notă nouă în ritualul ecumenicelor sinoade.

SE RIDICA PAVILIONUL NAȚIONAL

Serviciul divin s'a terminat. Începe acum ceremonia ridicării pavilionului național.

Coloana se înalță albastră în centrul stadionului.

Străjerii cântă Imnul Regal și, montat calm de mâini îndemânatice, stindardul se înalță majestuos. A ajuns sus. O adiere mai puternică l-a întins în soare și culorile au căpătat o stranie intensitate luminoasă. Primele lui fâlfâiri au acoperit ultimele acorduri ale melodiei regale.

Un moment de tăcere. Solemnă și gravă, massa străjerilor și Regele ei cad în genunchi și cântă „Tatăl Nostru".

Originalitatea românească profundă a serbării străbate încă odată din cucernicia rugăciunii.

Textul biblic cu aplicare la viața străjerească e rostit cu calm. Apoi din inimile tinere, deviza și crezul străjerilor au isbucnit frenetic și grav, conștiența celor cari îl rosteau conturându-se puternic din frazele lozincii, cuprinzătoare și concisă.

CUVANTUL REGELUI

Emoționant — ca fiecare din miile de oameni ale acestei zile unice — Suveranul se urcă pe estrada acoperită de covoare sobre și vorbește mulțimii.

Frazele pornesc calme. Filosofia acestei realizări de viitor se tălmăcește ușor. Cuvintele regale sunt simple și grele, încărcate de toată semnificația înaltă, pe care vrea s'o dea momentului.

Urarea către Marele Străjer a început în aplauzele nestăpânite, cari au urmat ultimei fraze din discursul Regelui.

„Credință și muncă pentru țară și Rege..." cristalul vocilor curate împrumută cuvintelor o forță, care în această trăire excepțională apare nemăsurată.

..Imnul de slavă „Regele coboară printre noi" începe cu alura lui proprie. Din rândurile străjerilor școalelor primare au pornit ciorchini de baloane roșii, galbene și albastre.

Se înalță calm și se duc în fund împinse de vânt peste peluza populară.

Cele albastre au dispărut acoperite de culoarea cerului, cele galbene au devenit albe iar cele roșii stărue încă în raza vizuală.

PARTEA A DOUA : DEMONSTRAȚIILE DE GIMNASTICA ȘI DANSURI NAȚIONALE

Evacuarea stadionului e un spectacol, al cărui dinamism în tonuri albe și albastre smulge aplauzele peluzelor și tribunelor.

Începe secunda parte a programului; demonstrațiile de gimnastică și dansuri naționale.

In ocoluri ritmice și spectaculoase, cohortele părăsesc terenul.

Rămân pe vastul stadion doar copiii. Muzica profilează un dans popular; melodia pare estompată și venind din depărtare.

Conduși de comandanți și comandante, lungile și măruntele șiruri încep stângaci și se apropie dansând cu pași mici și legănări abia schițate — fetele sunt mai curajoase — de tribuna regală.

Publicul s'a ridicat în picioare și brațele se agită într'o chemare emoționată.

Au străbătut stadionul și acum formația e aliniată pe laturea din fața tribunei. Comanda a pornit scurt la microfon. Comandanții și comandantele s'au retras în dreapta.

Rămași singuri „pușlanii" au un moment de timiditate apoi se reculeg și continuă să joace strengărește schițând pașii după melodiile muzicii.

„Ciobănașul", „Vine, vine primăvara", câteva mișcări și „puștii" au terminat aplaudați de toți.

Urmează demonstrația străjerelor de curs secundar. Un ansamblu perfect, o desfășurare ritmică desăvârșită ca stil și grație.

Figurile smulg aplauze. O primă desfășurare în semicercuri e urmată de un moment static, în care cohortele alcătuesc romburi brăzdând cu o simetrie impresionantă toată întinderea stadionului. Și din nou, ridicându-se în picioare, străjerele se adună și se despart în cercuri largi, așa cum pretinde îndepărtata melodie populară, care vine de undeva, dusă de vânt din spatele tribunelor.

Fetele s'au retras într'o învolburare, spre centru și apoi spre poarta dinspre Gib.

Formate în dreapta tribunei, cohortele de băeți intră în pas gimnastic.

Massa este dominată de uniforma splendidă a străjerilor militari.

Exercițiile, acompaniate de muzică, sunt executate cu o corectitudine deloc lipsită de grație.

..Și lumea se ridică în aplauze, când străjerii execută uluitor de repede și precis cifrul regal și stema Straja Țării.

Urmează apoi interesante exerciții (un foarte frumos număr a fost acela al ciocanelor) făcute de străjerii muncitori ai cohortelor A. C. T. și A. C. F.

. . . . . .

O delegație de juni călări oferă Suveranului buzduganul. In costume naționale, călări pe cai roibi și neastâmpărați, ceata lor pare un fragment din legendele luptelor plăieșilor lui Ștefan cel Mare.

...Ceata a părăsit stadionul. Muzica începe „Leliță Ioano" și cohortele „dansurilor naționale" pătrund în chiote pe teren.

Horele s'au închegat și stadionul e transformat dintr'odată într'o grădină mișcătoare.

Culorile se urmăresc în soarele din ce în ce mai luminos, catrințele scânteiază în lumină și momentul acesta specific național domină prin originalitatea și frumusețea lui toată serbarea.

Dansurile încep. Băeții sunt înalți și fetele frumoase, frumoase, frumoase ca iile lor înflorate și cerul de deasupra.

Își joacă țara norocul și mândrețea pe iarba rară a stadionului și în această frumusețe numai românească se înfrățesc marea cu dealurile și câmpia cu munții. Toată imaginația uluitoare a unui neam neobosit în lupte se vădește straniu în arta singulară a unor costume ca nicăieri frumoase.

DEFILEAZA TINEREȚEA CU ENTUZIASMUL EI ȘI AL NOSTRU

La ora 11.20 a început defilarea.

Intâi comandantul Străjii

(Continuare in pag. 9-a)

D. general Gabriel Marinescu, ministru subsecretar de Stat și președinte al Federației Române de Football Asociație, nu figurează oficial în statele de serviciu ale sportului românesc decât cu ultima calitate. Dar ziua de eri a confirmat marele, uriașul său aport în toate domeniile mișcării sportive românești. Regisoratul d-sale a încântat nuceperea și sârguința depuse ceperea și sâguința depusă au adus meritate galoane unor umeri vrednici de bun român.

Manifestația de eri este, putem spune, o consacrare a calităților unui om care și-a făcut din ridicarea valorii sportului românesc o credință.

Prezența d-sale pe orice arenă de sport, aduce o atmosferă de ordine, disciplină și seriozitate, iar sportivii români văd în domnia-sa omul căruia i se datorește în bună măsură ascensiunea sportului românesc de azi.

Desigur că toată această operă, de care va trebui neapărat să pomenească o viitoare istorie a sportului nostru, a putut fi înfăptuită numai grație regalului concurs al Majestății Sale Regelui Carol al II-lea, care a înțeles sârguințele și priceperea d-lui general Gabriel Marinescu și l-a răsplătit așa cum se cuvine.

„Ziua Sporturilor" 1939 a fost pentru d. general Gabriel Marinescu o medalie de aur pe un piept înlăuntrul căruia bate o inimă românească.

Suveranul, însoțit de Marele Voevod Mihai, Diadohul Paul al Greciei, G. Plagino și C-dt. T. Sidorovici, trece în revistă comitetele federațiilor

M. S. Regele înmânează căpitanului Epure medalia pentru merite sportive excepționale

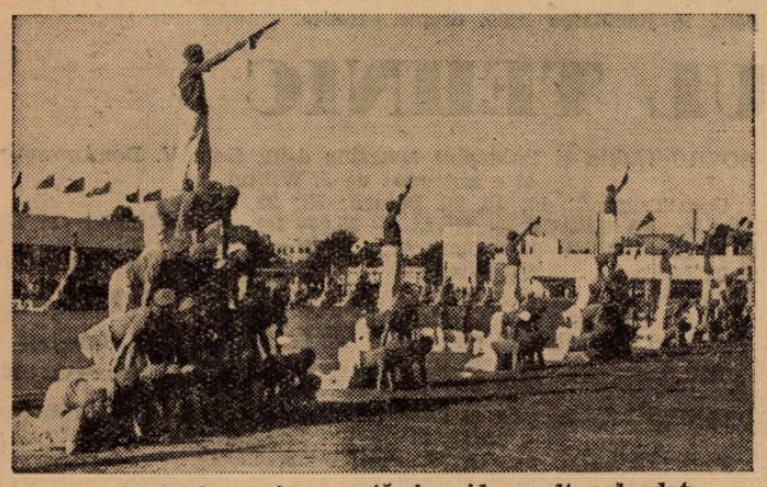

A. S. Jandarmeria execută piramide, mult aplaudate de asistență

Defilează boxeurii în frunte cu Lucian Popescu și Toma Aurel

Grandioasa aniversare a Restauraţiei

Marele Străjer şi steagurile au prezidat cea mai formidabilă paradă a sufletelor tinere

(Continuare din pag. VIII-a)

Țării, comitetul permanent, misionarii și șeful de Stat Major cu Statul Major.

Apoi comandantele organizațiilor subordonate : U. F. S. R., Șoimii și Arcașii în costume naționale, A. C. F. și A. C. T.

Drapelele și fanioanele unităților străjerești alcătuesc o perindare extraordinară. Mătasea drapelelor strălucește în lumină, vântul le cutează în falduri largi și șirul lor e grav și eroic.

A patra unitate este aceea a comandantelor Falangelor și după acestea reprizele cari au participat la demonstrații.

Cântând cu glasuri surprinzător de clare, apar pe pistă străjerele și străjerii școalelor de curs primar, conduși de d. profesor M. Ionescu și d-na Marinescu. Din nou copiii deslănțue aplauzele.

De data aceasta însă zâmbetele sunt peste tot. Căci la urma fiecărei cohorte, trei străjere și străjeri poartă în lanț câini ciobănești, mai mari uneori decât ei, cari ignorînd regulele defilării, trag după ei cu o forță prea mare pe micii lor conducători disperați de această nesupunere.

Sunt 11 cohorte : 3 de străjere și 8 de străjeri.

Conduse de d-șoarele V. Petrescu și Spornic, cele șase cohorte de străjere defilează imediat, cântând.

Urmează repriza a treia, cele cinci cohorte de străjeri (curs secundar), cohorta liceelor militare și a copiilor de trupă.

In flancul drept al cohortei a cincia defilează Marele Voevod Mihai.

Cel mai corect și mai aplaudată defilează cohorta liceelor militare condusă de d. colonel Șerbănescu și maior C. F. Niculescu.

Fanfara ei și întreaga ținută a cohortei fac o impresie puternică asupra asistenței.

Cohorta a fost, prin corectitudinea și demnitatea ei, formația „numărul 1“ a serbării.

La fel de aplaudată este cohorta copiilor de trupă, care apare în flancul drept cu un copil, mare cât pasul de paradă cu care defilează eroic.

Repriza este încheiată de cohorta C. F. R.

Urmează repriza a patra — 3 cohorte A. C. F. și 3 cohorte A. C. T. — conduse de prof. Dutescu și ajutoarea reprizei d-ra Cristescu.

Repriza a cincia e condusă de prof. Dobrescu și d-na Moșoiu.

Succesul e asigurat de cohorta dansurilor naționale, cari defilează cu o splendidă orchestră de cimpoae.

Se înșiruesc apoi detașamentul drumeției de munte, detașamentul de marinari, apoi bicicliștii și detașamentele de specialități : aviatori (precedați de un aeromodel), transmisiuni, apărare pasivă (fetele poartă măștile pe față), detașamentul de sanitari și călăreți.

Cea din urmă repriză, a șasea, e cea mai spectaculoasă.

Vin întâi arcașii buciumași, șoimii buciumași, arcașii călări și junii călări — apariții autentice din istoria luptelor cu păgânii.

La ora 13.20 pleacă Marele Străjer, în onorul gorniștilor și melancolica chemare a buciumașilor...

. . . . . .

Soarele a început să coboare. Sărbătoarea tinereții și-a încheiat prima parte. Străjerii au întemeiat o excepțională paradă de forță și frumusețe ; o admirabilă dinamică, o splendidă ținută.

N. Sucitulescu

pelelor și terminând cu defilarea, totul a însemnat un succes pentru sportul românesc.

Defilarea a fost deschisă de Comitetul U. F. S. R., în frunte d. senator *George Plagino*, urmat de membrii comitetului.

Echipa studentelor dela A. N. E. F., având în frunte pe d-nele: *Ciortea* și *Bârsănescu* și grupul de siluete zvelte ale studenților dela A. N. E. F. sub conducerea d-lui prof. *V. Roșală*, deschid grupul sportivilor, după care urmează în ordine Federația de atletism, în frunte cu d. col. adj. *E. Pălăngeanu*.

Trec în ordine: Venusul, Stadiul Român, C. F. R., Viforul Dacia și As. Sp. a Regt. 1 grăniceri al cărei număr impresionează.

Urmează Federația de Basket și Volley-ball, în frunte d. *P. Anghelescu*, președintele forului de specialitate.

Impresionează numărul mare de jucătoare și în general prezentarea echipelor.

In frunte, secțiunea Start Clubului, campioana națională; se remarcă apoi secțiunea Sportului Studențesc, campioni la basket și cea a Telefonului, campioană la volley-ball.

(Continuare in pag. 10-a)

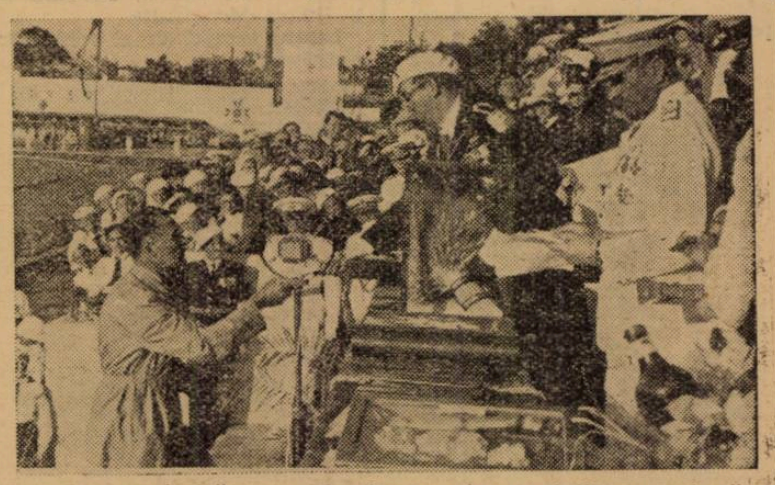

Ing. Lascu, câștigătorul „Marelui premiu al aviației de turism“, felicitat de M. S. Regele

Ziua de ieri:

Un examen trecut cu succes de sportivii români

Nu-i o întâmplare că „Ziua Sporturilor“ coincide cu „Ziua Restaurației“:

Când Majestatea Sa Marele Sportiv a așezat-o astfel, S'a gândit în primul rând la misiunea și morala sportului care s'ar putea rezuma într'un cuvântt : restaurație. In adevăr sportul nu e decât o restaurație a energiilor neamului în dreptu-rile lor firești. Deaceea „Ziua Sportului“ are deacum înainte un loc rezervat în ierarhia marilor sărbători naționale românești.

Serbarea a început să depășească sensul obicinuit al cuvântului și a ieșit dintr'o matchă strâmtă, revărsându-se ca un alt Nil binefăcător, pe țărmuri roditoare.

In anul acesta. ziua sporturilor a venit să încununeze o activitate din cele mai rodnice în rezultate, în țară și străinătate. In plus, participarea regească a Majestății Sale Regelui Carol al II-lea și a Marelui Voevod Mihai a confirmat părerea că sportul românesc a pășit pe drumul cel bun al progresului.

Stadionul A.N.E.F. se prezenta în după amiaza de ieri încărcat de amintirea uriașei demonstrații de dimineață când zeci de mii de străjeri au trecut examenul cel mare. Aceleași steaguri mândre au fluturat festiv, aceleași tribune arhipline au aplaudat extrem de interesantele demonstrații ale sportivilor români.

Ora 4. Fluerele gardienilor anunță sosirea Majestății Sale Care, însoțit de Măria Sa Marele Voevod Mihai, ia loc în tribună, după ce mai întâiu au trecut în revistă fanioanele tuturor federațiilor de sport.

Intrarea în programul propriu zis o face un numeros grup de săteni, cari execută dansuri îndelung aplaudate. A impresionat deosebit preciziunea execuției iar multicolora îmbrăcăminte a adus o notă de veselie, deasemeni apreciată.

Un alt număr de program a fost demonstrația școlii de jandarmi din Oradia. Geometria riguroasă a exercițiilor lor, disciplina impresionantă, au uimit și aplauzele au fost mai mult decât meritate.

Intreaga după amiază a fost dominată fericit de un entuziasm indescriptibil iar defilarea, precum și predarea stafetelor granițelor au răscolit adânc simțămintele asistenței. Discursul Majestății Sale, o luminoasă cuprindere a gândurilor ce-L însuflețesc, a încheiat serbarea „Zilei Sporturilor“ 1939, într'o apoteoză magnifică a unei după amiezi însorite și sărbătorești.

Filmul serbării

La ora 16 fix M. S. REGELE își face intrarea în stadion. La intrarea pe teren, **M. S. Regele** primește raportul d-lui **George Pagino** întovărășit de d. general **G. Marinescu** și de d. **T. Sidorovici**, comandantul Străjei Țării și de președintele U.F.S.R.-ului. Trece apoi în revistă drapelele federațiilor, care se înclină în falduri la trecerea Primului Sportiv al Țării.

Revista odată terminată, **M. S. Regele** însoțit de **M. S. Voevodul Mihai** se îndreaptă spre Tribuna Regală, iar port drapelele și președinții federațiilor, printr'o ocolire la stânga, iau locurile fixate din ajun.

DESFAȘURAREA PROGRAMULUI SPORTIV

Sub conducerea d-nei **Popovici Lupa**, echipa studentelor dela A.N.E.F a executat un frumos program de gimnastică ritmică, după care opt sute de jandarmi dela Școala de subofițeri din Oradia, sub conducerea Cpt. **Fogas P.** și Prof. **Macovei**, au ocazionat ropote de aplauze prin măestria cu care au executat dansurile naționale și corurile.

In ritmul unui marș vioiu, echipa studenților de la A.N.E.F. a intrat pe teren, gata spre a executa un program complet de gimnastică suedeză, program care prin corectitudinea mișcărilor, prin variația și excelenta lor punere la punct a însemnat pentru miile de spectatori o adevărată desfătare.

In timp ce elevii d-lui **Roșală** se retrag, apare masa compactă a celor opt sute de elevi de la Oradia, cari, schimbați ca prin farmec, se prezintă publicului într'o excelentă ținută.

Corurile, programul de gimnastică, piramidele și emblema oferă publicului ocazia de a aplauda această splendidă demonstrație pentru care cpt. Fogas merită toate felicitările.

O EXCELENTA DEMONSTRAȚIE DE ATLETISM

Federația de atletism a ținut să prezinte publicului un model de organizare.

Totul a funcționat în mod impecabil, impresionând zecile de mii de spectatori, iar probele alese au fost spectaculare.

Intr'un cuvânt, a fost o demonstrație reușită din toate punctele de vedere.

JOCUL DE HANDBALL CUCERIT MULȚIMEA

Intr'o ținută impecabilă, două echipe alese din cei mai buni jucători din România au demonstrat publicului acest joc, care s'a dovedit pe cât de spectacular pe atât de complet.

A fost o reușită propagandă înaintea matchului internațional pe care România îl va susține împotriva Suediei.

Cu aceasta, programul sportiv a luat sfârșit.

Parada sportivilor

La ora 17,30, începe marea paradă a sporturilor, care în acest an a fost mai bogată, mai variată și mai impresionantă ca ori când.

Incepând cu prezentarea dra-

Suveranul remite lui Lucian Popescu, campionul european la pană, „Premiul național pentru sport“

Suveranul primește din mâna lui Tudose, câștigătorul „Cupei Restaurației“, ulciorul cu apă dela Vadul Crișului

„Cupa Regele Carol II“ este înmânată chiar de ctitorul ei, lui Bodola, căpitanul naționalei noastre

Grandioasa aniversare a Restauraţiei

Marele Străjer şi steagurile au prezidat cea mai formidabilă paradă a sufletelor tinere

(Continuare din pag. IX-a)

Trece apoi prin faţa tribunei federaţia de bobsleigh în frunte cu d. col. *Roman*, preşedintele forului de specialitate.

Ciclismul este reprezentat de un grup destul de numeros în frunte cu d. *Vasile Canarache*, inimosul conducător al sportului pedalei.

D. general de corp de armată *Ilasievici* conduce federaţia equestră, care în acest an a fost mai bine reprezentată ca ori când.

Boxul, având în frunte pe d. av. *A. Cantuniari*, prezintă un grup numeros cu o ţinută care a impresionat.

Iar trecerea celor doi campioni *Toma Aurel* şi *Lucian Popescu* este menţionată prin ropote de aplauze.

Iată că trece acum federaţia de football, impresionantă ca număr şi varietate de culori.

In frunte d. ministru general *G. Marinescu*, preşedintele F. R. F. A., urmat de membrii comitetului federal, membrii comisiunilor centrale, conducătorii Ligii de Sud, corpul arbitrilor, preşedintele districtului, membrii comisiunilor destrictuale.

Apoi urmează grupările:

In frunte, campionii naţionali Venus, conduşi de d. av. *Eladescu*, F. C. Rapid în frunte cu d. *Bauer*, Juventus cu d. av. *D. Danielopol* şi Sportul Studenţesc cu d. av. *Buzoianu*.

Se succed apoi grupările divizionare B., Unirea Tricolor în alb, Macabi, Turda, Luceafărul şi Colţea-Mociorniţa.

Incepe lungul şir al echipelor districtuale.

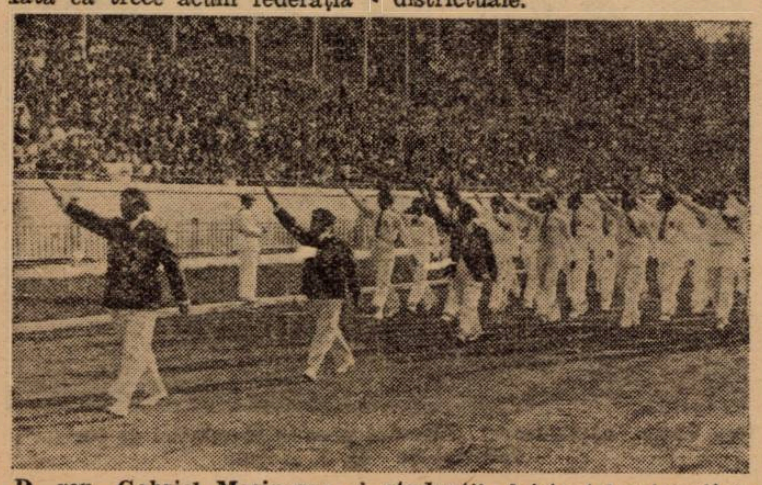

D. gen. Gabriel Marinescu şi studenţii „Asistenţei universitare Regele Carol II", defilează în faţa tribunei

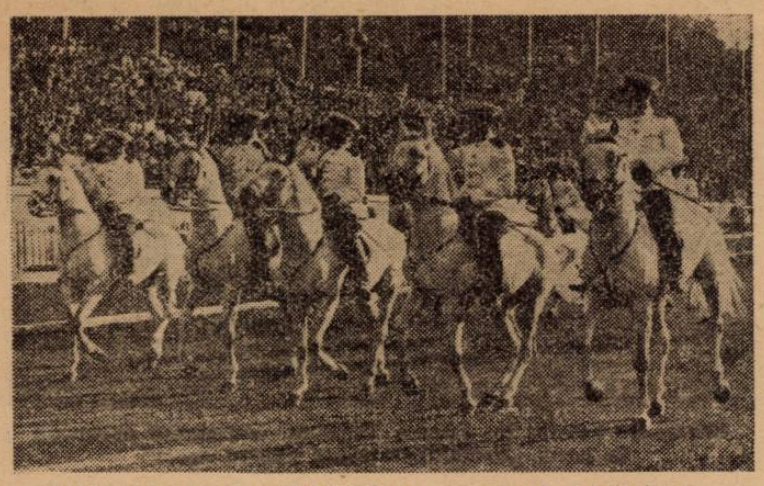

Iată echipa naţională hipică, cu renume în străinătate

Venus, campionul naţional la football

„Universul", campionul categoriei a doua

In lipsa A. G. E. R.-ului, în frunte este Monitorul Oficial toţi în alb, apoi Metaloglobus în tricouri alb-albastre, Viforul Dacia bine pus la punct şi numeros, Socec, Gloria cu Niţă în frunte, Olimpia în tricourile lor alb negre, Set în alb, S. T. B. în tricouri roşii, Leonida cu tricouri roş-verde, Adesgo în verde-alb, Vergu în albastru; tot în albastru: A.S.C.A.M.; A.C.S.A.

Defilarea la categoria II este deschisă de Universul, campion şi Metalosport, celălalt campion.

Urmează apoi Metropola, C. F. R.-Triaj, Sportul Muncitoresc, Biruinţa, Cartea Românească, Colentina, Zburătorii Generala, Arsenalul, Garajele Mihăescu, Ciclop, Victoria, Stăruinţa, Carmen, Orfeus, Luca P. Niculescu, Dâmboviţa.

A. Sp. Dâmboviţa şi Ion Dârlău, cei doi campioni la categoria III, au deschis ultimul grup al footbaliştilor.

Urmează apoi în ordine:

F. C. Suter, Fichet, Fulgerul, Delea Veche, Educaţia fizică armeană, A. S. Norma, Vulturii Carpaţilor, Comro, A. S. Băneasa şi F. C. Standard.

Gruparea football-iştilor s'a terminat şi districtul Bucureşti poate fi mulţumit căci defilarea de eri a fost pentru ei un triumf.

Trec acum gimnaştii, având în frunte pe d. av. *D. Gerota*, vice preşedintele grupării, urmat în ordine de grupările:

Inainte, Viitorul, Turnverein, Tirul, C. A. M., Macaby, Jandarmeria.

Este rândul Federaţiei de Handball care are în frunte pe d. *D. Simionescu Râmniceanu*, fiind precedată de cea de hockey condusă de d. *Dorel Davila*, în frunte fiind jucătorii dela Telefoane, campionii naţionali.

Federaţia de înnot, mai bine reprezentată ca ori, când este condusă de d. *M. Savu*.

D. *C. Manuilă* conduce Federaţia de lupte. Trec prin faţa tribunei toţi protagoniştii campionatelor naţionale care încep astăzi.

O federaţie care s'a distins a fost cea de popice, condusă de d. ing. *V. Pop*. Multe drapele, mulţi membri, această federaţie merită să fie cunoscută prin activitatea rodnică ce-o desfăşoară.

Patinajul, mai slab reprezentat, nu reuşeşte să se impună decât prin cele două campioane *I.Moldoveanu* şi *G. Gruber*.

Dela Federaţia de Rugby, în frunte fiind d. *Gr. Caracostea*, trec în ordine, jucătorii Sp. Studenţesc, recenţii campioni naţionali, Stadiul Român, C. F. R., R. C. B.

D. ing. *N. Caranfil* conduce Federaţia de scrimă. Spadele, floretele, costumele impresionează.

In grupul conducătorilor mai distingem figurile d-lor:

Rosetti, ing. *Cicu*, etc.

Skiul, deşi nu este de mult în sezon, este bine reprezentat.

D. col. *Pălăngeanu* încadrat de d. *Gunesch* şi *Şerbănescu*, conduce un grup de skieuze şi skieuri reprezentanţi din: Ploeşti, Sinaia, Predeal şi Braşov.

Sporturile nautice sunt bine reprezentate. Mâna energică a d-lui comandor *Păiş* a dat rezultatele dorite.

Trec rând pe rând membrii grupărilor: Dor de Ducă, C. F. R., Metropola, Banca Naţională, Clubul Nautic şi As. Sp. 1 Grăniceri.

Tennisul, având în frunte pe d. *G. Poulieff*, conducătorul federaţiei, iar în primul grup pe d-ra *Berescu*, a fost deasemenea aplaudat.

Trec în ordine: T. C. R., Doherty, Astra, Viforul Dacia, Politechnica, Sportul Studenţesc.

Tirul, condus de d. *Lahovary*, este numeros:

Metropola, Olimpic Club, Telefoane, etc.

Motocicliştii gălăgioşi şi unii dintre ei cu prea mult ulei în motoare, au impresionat totuşi, constituind o notă cu totul variată.

Insfârşit, impozanta coloană este încheiată de strălucita echipă de călărie a cărei trecere prin faţa tribunelor este primită cu ropote de aplauze.

Şi marea paradă se încheie.

Sportivii masaţi pe vastul gazon aşteaptă desfăşurarea restului programului.

Sosesc în grup, cu braţele pline, eroii concursului aviatic de turism, în frunte cu d. *Egon Nasta* secretarul Federaţiei.

Aliniaţi în faţa tribunei, reprezentanţii celor şapte regiuni aviatice aduc fiecare darurile lor Marelui ocrotitor al sporturilor.

Grâu, miei, icoane, flori, sunt depuse la picioarele şi în mâinile M. S. Regelui, care împarte apoi premiile celor şase aviatori care s'au distins.

Urmează apoi sosirea ciclişţilor. Tudose aduce M. S. Regelui tradiţionalul ulcior cu apă, iar săteanca Modora şi o delegaţie a Satului Vadul Crişului depune M. S. Regelui: pâine, caş, grâu şi un cojoc, — bogăţiile acestei regiuni.

M. S. Regele împarte premiile Cursei Restauraţiei.

Ultima ştafetă este cea a graniţelor; primul sosește străjerul din Sud, apoi cel din West, Nord şi Est.

Apoi, aliniaţi în cea mai perfectă ordine, cele patru ştafete se prezintă pentru a-şi primi răsplata din partea M. S. Regelui.

După aceasta, întreg stadionul izbucneşte în urări pentru M. S. Regele, primul sportiv al Ţării.

Discursul d-lui Plagino

D. G. Plagino, preşedintele U. F. S. R., a rostit următoarea cuvântare:

MAJESTATE,

Scurt este timpul care ni-l oferă ziua de 8 Iunie, zi mare pentru noi, în care este îngăduit tineretului sportiv din România de a se prezenta în faţa Majestăţii Voastre, Inaltul Ctitor, Fondator şi Protector al sportului românesc, pentru a depune la picioarele Tronului, expresiunea eternei sale recunoştinţe şi devotament.

Regretăm că necesităţile programului ne împiedică de a da toată amploarea cuvenită demostraţiunilor federaţiilor noastre de specialitate.

Am dori totuşi, şi din tot sufletul, ca acest scurt timp să ne fie suficient, pentru a putea oferi înfăţişarea unei discipline mai mari, unui real progres, clădit pe dragostea şi recunoştinţa neţărmurită, care o avem, pentru iubitul nostru Suveran.

Progresul însă, există; graţie dinamismului şi activităţii desfăşurate în decursul unui an, şi care apare în anuarul nostru sportiv, dovedind astfel activitatea crescândă, desfăşurată de fiecare federaţie în parte şi înregistrând succesele obţinute în ţară, şi în streinătate de sportul românesc în decursul anului 1938.

Cu mijloace mai multe ca în trecut, totuşi modeste, faţă de desvoltarea prodigioasă a sportului românesc, federaţiile, graţie sufletului şi muncii conducătorilor lor, au păşit la realizări, constituind un vădit progres, şi contribuind în mod puternic la desvoltarea sporturilor în ţară, şi la cunoaşterea României sportive, în streinătate.

Pătrunşi de însemnătatea timpurilor noi care le trăim, şi cu ochii îndreptaţi numai spre Majestatea Voastră, Inaltul nostru Ctitor şi Indrumător, mai înrezăori ca oricând în viitorul primei ctitorii a Majestăţii Voastre, în vigoarea, vitalitatea, şi viitorul sportului românesc, rugăm pe bunul Dumnezeu ca, ani îndelungaţi, să călăuziţi puternica noastră uniune, creiată de Majestatea Voastră, spre folosul iubitei noastre patrii.

In acest gând, care este al nostru, al tuturor, în numele sportului românesc, vă zic să trăiţi Majestate. Să trăiască Alteţa Sa Regală Marele Voevod Mihai de Alba Iulia.

*

După discursul Suveranului, pe care-l publicăm în prima pagină a ziarului, d. George Plagino a remis M. S. Regelui prima insignă de onoare a U. F. S. R-ului şi Diploma de onoare şi pergamentul jubiliar omagial.

Urmează apoi remiterea de către M. S. Regele a decoraţiilor, Meritul Cultural.

Lucian Popescu este strigat să-şi primească cea mai înaltă distincţie sportivă „Marele Premiu Naţional al Sporturilor" pe 1939 decernat de U. F. S. R. Urmează apoi citarea celor care au fost distinşi cu Meritul Cultural pentru Sport şi a celor cari şi-au însuşit recent „Medaliile pentru merite sportive excepţionale".

IMPARŢIREA TROFEELOR

Solemnitatea se apropie de sfârşit.

M. S. Regele împarte acum numeroasele trofee:

Astfel Duduş Bodola primeşte din mâna M. S. Regelui Cupa Regele Carol II câştigată la 7 Mai de echipa României în matchul cu Iugoslavia.

Apoi este strigat Stadiul Român, gruparea atletică care a reuşit în cursul anului trecut să totalizeze cele mai multe puncte în Cupa donată de M. S. Regele. Trofeul este primit de d. arh. O. Ionescu care oferă în acelaş timp M S. Regelui o splendidă plachetă din partea Stadiului Român.

Insfârşit, d. Dan Noica, câştigătorul trofeului Regesc, trece să primească trofeul.

Cu aceasta, marea serbare ia sfârşit. Regele coboară din tribună pe pistă. Un gard viu se formează din sportive şi sub o ploie de flori şi într'un iureş entuziast al miilor de sportivi M. S. Regele se îndreaptă spre ieşire.

Ziua Sporturilor a luat sfârşit, stadionul este acum o mare de capete, toată lumea este fericită şi bucuroasă.

8 Iunie 1939 s'a însemnat cu litere de aur în istoria sportului românesc.

Camil Morţun

Citiţi şi răspândiţi Universul - Sport

ULTIMA ORA

Ungurul MAJORSKY şi boemul CHRIST vor arbitra matchurile Venusului cu Bologna

Echipele din Praga participă sigur în C. E. C.

D. Xifando va arbitra matchul Sparta-Beogradsky şi doi englezi (!!!) vor conduce partidele Ambrosiana-Ujpest

Şedinţele de Miercuri şi Joi ale comitetului C. E. C.

Budapesta, 8. — **Miercuri a avut loc aici şedinţa Comitetului Cupei Europei Centrale, sub preşedinţia d-lui dr. Pelikan.**

Au participat: Copolla (Italia); Minder, Kenyeres (Ungaria); Günther (Boemia-Moravia); Kika Popovici (Iugoslavia) şi O. Luchide (România).

In primul rând, comitetul a rezolvat chestiuni de ordin administrativ.

Apoi, în legătură cu arbitrii matchurilor din primul tur al Cupei, s'a decis ca să fie desemnaţi numai dintre aceia care au fost anunţaţi FIFA-ei de către federaţiile respective.

Cu alte cuvinte, numai arbitrii internaţionali.

Şedinţa, întreruptă aseară, a continuat azi dimineaţă, când, în primul rând, s'a luat act de declaraţiile reprezentanţilor cehi şi unguri, prin care aceştia au dat asigurări că relaţiile au fost reluate şi că matchurile dintre echipele cehe şi ungare se vor disputa regulat.

După ce s'a tranşat chestiunea participării echipelor din Praga, comitetul a desemnat arbitrii matchurilor din primul tur (18—25 Iunie) :

18 IUNIE

Bucureşti: Venus-Bologna, arb. Majorsky (Ungaria).

Budapesta: Ferencvaros-Slavia, arb. Scarpi (Italia).

Praga: Sparta-Beogradsky, arb. XIFANDO (România).

Milano: Ambroziana-Ujpest, la cererea celor două echipe va arbitra un englez.

25 IUNIE

Bologna: Bologna-Venus, arb. Christ (Boemia).

Praga: Slavia-Ferencvaros, arb. Datilo (Italia).

Belgrad: Beogradsky-Sparta, arb. Scorzoni (Italia).

Budapesta: Ujpest-Ambroziana, arb. englez.

Deasemenea, au fost desemnate şi terenurile neutre pentru eventualele rejucări, în cazul când cele două jocuri s'ar termina la egalitate de goal average. Iată localităţile:

Venus-Bologna, la Budapesta.

Slavia-Ferencvaros, la Belgrad.

Beogradsky-Sparta, la Triest.

Ujpest-Ambrosiana, la Praga.

Echipa naţională a Italiei a fost invitată la Sofia

„Azzurii" însă, n'au acceptat din lipsă de date libere

Sofia, 8. — Cu prilejul matchului Italia-Jugoslavia dela Belgrad, un reprezentant al federaţiei bulgare — în cursul unei convorbiri avute cu conducătorii expediţiei italiene — a invitat echipa Italiei la Sofia pentru un match.

Italienii însă, au declinat invitaţia pe motiv că nu au date libere, nici după matchul dela Bucureşti şi nici în sezonul viitor.

Au promis însă, că vor da curs invitaţiei anul viitor.

Intr'un match amical Gradjansky a învins ieri HASK cu 3-1 (1-1)

Zagreb, 8 (Radio). — **Astăzi s'a disputat în localitate un match amical între echipele Gradjansky şi H.A.S.K.**

După un joc disputat, victoria a revenit lui Gradjansky la scorul de 3-1 (1-1).

Punctele au fost marcate de: Antolkovici, Woelfl şi Jalant pentru învingători, şi Medarici pentru HASK.

La Budapesta s'a decis: In cursul matchului ROMÂNIA-ITALIA se va putea schimba portarul

Budapesta, 8 (prin telefon). — **In cursul unei întrevederi care a avut loc astăzi între d-nii Mauro — din partea Italiei — şi Octav Luchide — din partea României, — s'a convenit ca în timpul matchului să se poată schimba numai portarul.**

Ceilalţi jucători nu vor putea fi înlocuiţi în cursul jocului.

Turneul de tennis al „Lunii Bucureştilor"

Un mare turneu naţional de tennis se va desfăşura pe terenurile Tennis Clubului Român, între 15—18 Iunie, în cadrul Lunei Bucureştilor.

In vederea acestui turneu, Federaţia Societăţilor Române de Tennis a lansat un mare număr de invitaţii în provincie, astfel că acest concurs va avea caracterul unui adevărat campionat naţional.

Inscrierile pentru acest campionat se primesc la Secretariatul Tennis Clubului Român, în fiecare după amiază, exceptând Luni 12 Iunie.

Se comunică prin prezenta d-lor ziarişti sportivi, că pot veni să ridice invitaţiile repartizate ziarelor, în ziua de Miercuri 14 Iunie, între orele 19 şi 20, la Secretariatul Tennis Clubului Român.

Cărţile de ziarişti neridicate vor fi anulate, astfel că FRST îşi declină orice răspundere provenită din lipsa celor în drept la prezenta convocare.

Programul primirii naţionalei italiene

Pentru tot timpul şederii în ţară a echipei Italiei, federaţia română de football a întocmit un program special, precum urmează :

SAMBATA 10 IUNIE

Ora 12.30 : Primirea în gara de Nord.

Ora 17.30 : Antrenament la stadionul ANEF.

Ora 22 : Masa cu oficialii şi arbitri.

DUMINICA 11 IUNIE

Ora 11 : Vizita la mormântul Eroului Necunoscut.

Ora 18 : Jocul România-Italia.

Ora 21.30 : Banchet.

LUNI 12 IUNIE

Ora 9 : Plecarea pe Valea Prahovei.

Ora 13 : Masa la restaurantul Palace (Sinaia).

Ora 22 : Masa la Luzana.

MARŢI 13 IUNIE

Ora 10.05 : Plecarea din gara de Nord.

Benţea părăseşte Universitatea

Faptul că Universitatea n'a reuşit să revină în prima divizie naţională va avea serioase influenţe asupra clubului. O primă consecinţă este aceea că mai mulţi jucători se pregătesc să treacă la grupări de primă importanţă.

Cel mai grăbit dintre toţi pare a fi aripa dreaptă Benţea. Acesta a anunţat conducerea că nu va mai activa în viitorul sezon la „U", dar fără să specifice în care direcţie îşi va lua sborul.

Cum s'a desfăşurat „Marele premiu aviatic de turism Regele Carol II"

„Marele premiau aviatic de turism" s'a desfăşurat în ziua de 7 Iunie în organizarea Federaţiei Aeronautice Regale a României.

Fiecare concurent trebuia după regulament să sboare cât poate mai mult, în timpul de zece ore dela prima decolare.

Iată cum au plecat şi sosit cele 22 echipagii :

Dela Constanţa: Nadia Russo pe avion Buker J. plecat ora 4,30 dim. şi a sosit la Băneasa la ora 14,30; a totalizat 1254 km.

Gh. Ursu, pe avion Baby Praga, plecat la ora 4,33 şi sosit la Băneasa la ora 14,33, a totalizat 540 kilometri.

Dela Galaţi: C. Sidery, avion Klem 25, plecat la ora 5,21, aterizând la Băneasa la ora 15,21, a realizat 1056 km.

Ing. Frim, pe Fleet, plecat la ora 5,24, şi a aterizat la Băneasa la ora 15,24 realizând 1694 km.

Ing. Cociaşu, pe Hawk, ora 6,09, depăşind timpul, a abandonat.

Dela Craiova: C. Rădulescu, Caudron, decolat la ora 4,43 şi sosit la 14,42 706 km.

Sr. Dănălache, pe Klem 25, plecat la 4,39 aterizat la 14,42, a parcurs 931 km.

Cpt. Droc, pe Fleet, plecat la 4,36 şi a aterizat la 14,36, km. parcurşi 1536.

Dela Chişinău: Ing. Lascu, pe Fleet, a plecat la ora 4,45 şi aterizat la 14,45; km parcurşi 1607.

Adj. Rădulescu, pe Klem 25, decolat la ora 4,48, aterizat la Băneasa ora 14,51, km parcurşi 1361.

Comandor Gherasim, pe Klem 35, plecat la ora 4,51, a aterizat la 14,51; Km parcurşi 1754.

Dela Braşov: Cdor. Tănăsescu, pe Klem 35, decolat la ora 4,54 a aterizat Băneasa 14,54; km. parcurşi 1707.

Dela Cluj: Ing. Damian, pe Fleet 10, decolat la ora 5, aterizat la ora 15; km. parcurşi 1409.

E. Subotin, pe Klem, decolat la ora 5,03 a aterizat la 15,03; km parcurşi 905.

Dela Iaşi: D-na Virginia Duţescu, pe Klem 35, decolat la ora 5,06 a abandonat în pană de benzină.

Cpt. Mustaţă, pe Klem 35, decolat 5,09 a aterizat la 15,09; km. parcurşi 1277.

Dela Cernăuţi: Ing. Marinescu, pe Lilles Wintey, decolat la ora 5,12 şi a aterizat la 15,12 a realizat 1513 km.

B. Enciulescu, pe Klem 25, decolat la 5,15 a aterizat la 15,15, parcurgând 1146 km.

Dela Arad: Ing. Lindner, pe Caudron, decolat la 5,27 şi aterizat la 15,27; a realizat 1727 km.

Ing. Florescu N, decolat la ora 5,30, a aterizat la ora 15,30; km. parcurşi 1528.

Dela Tg. Mureş: Gh. Balş, pe Buker Student, decolat la ora 5,30, ateriat la ora 15,33; km. parcurşi 1006.

OFRANDE ADUSE DE CONCURENŢI

Din fiecare ţinut aviatorii au adus obiecte şi simboluri ale regiunei. Astfel Ţinutul Marea a trimis doi splendizi miei din celebra rasă „karakul", aduşi de d-na Nadia Russo şi Gh. Ursu.

Ţinutul Someş, a trimis semnul bogatului minereu de aur, o damigeană cu vin din celebrele podgorii de Mediaş, vechiu de 12 oni, un snop cu grâu şi vase cu flori. Au fost aduse la bord de d-nii Suborin şi ing. Damian.

Din Ţinutul Prut, domnii comandor Gherasim şi adj. Rădulescu au adus snopi ai bogatelor holde, flori, butelci cu vin din cele mai bune podgorii ale ţinutului precum şi ramuri încărcate cu cireşi reprezentând rodul îmbelşugat al intenselor şi preţuitelor plantaţiuni fructifere ale Basarabiei.

Asemenea dela Iaşi, d. cpt. Mustaţă a adus din produsele acestei regiuni bogate.

Din ţinutul Bucegi, Braşovul a trimis un frumos snop de secară la bordul avionului d-lui c-dor Tănăsescu.

O splendidă cutie trimisă de ţinutul Olt, adusă dela Craiova de pilotul Dănălache, cuprindea între altele o bucată de stejar găsit în zidul piciorului Podului lui Traian dela T. Severin, o troiţă mică de lemn executată în 1869, o icoană cu 2 feţe dela R. Vâlcea precum şi săculeţe cu cereale reprezentând produsele agricole ale Olteniei. Cu un cuvânt, toate ţinuturile s'au prezentat cu felul lor de bogăţie, impresionând prin prospeţime şi spontanietatea gestului de omagiu adus Regelui.

CLASAMENTUL:

1. Ing. Ion Lascu, 98,14 puncte;
2. Lt. c-dor Gherasim Gh., 97,73 puncte;
3. Ing. Al. Frim şi lt. c-dor C. Tănăsescu, ex. aequo, 97,52 puncte;
5. Cpt. C. Droc, 96.62 puncte;
6. Adj. Ch. Rădulescu, 96,56 puncte;
7. Ing. N. Florescu, 96,44 puncte;
8. Cpt. C. Abeles, 94,24 puncte;
9. Ing. Damian, 94.11 puncte;
10. Ing. Lindner, 93,77 puncte;
11. B. Enciulescu, 92,21 puncte;
12. Nadia Russo, 91,27 puncte;
13. Ing. Marinescu, 91,05 puncte;
14. Cpt. Mustaţă Al, 90,77 puncte;
15. C. Sideri 89,93 puncte;
16. G. Balş, 87,52 puncte;
17. E. Subotin, 87,25 puncte;
18. Gh. Ursu, 81.16 puncte;
19. C. Rădulescu, 80.08 puncte;
20. S. Dănălache, 15.33.

M. S. REGELE A DISTRIBUIT PREMIILE CAŞTIGATORILOR IN DUPA AMIAZA ZILEI DE DE IERI, IN CADRUL SERBARII ZILEI SPORTURILOR

Aviatorii cari au participat la marele premiu al aviaţiei de turism au fost prezentaţi Suveranului, de către d-nii: c-dor Sc. Rădulescu, directorul aviaţiei civile şi Eugen Nasta, secretar general al Federaţiei aeronautice regale a României, remiţându-I darurile simbolice trimise de rezidenţele regale. Totodată Majestatea Sa Regele a distibuit personal primilor 6 clasaţi, următoarele premii:

Pr. I: Ing. I .Lascu, 100.000 lei.

Pr .II: Lt. c-dor Gherasim, 60.000 lei.

Pr. III: Ing. Al. Frim, 40.000 lei.

Tot pr. III: lt. c-dor Tănăsescu, 40.000 lei.

Pr. V: cpt. C. Droc, 20.000 lei.

Pr. VI: Adj. Rădulescu, 15.000 lei.

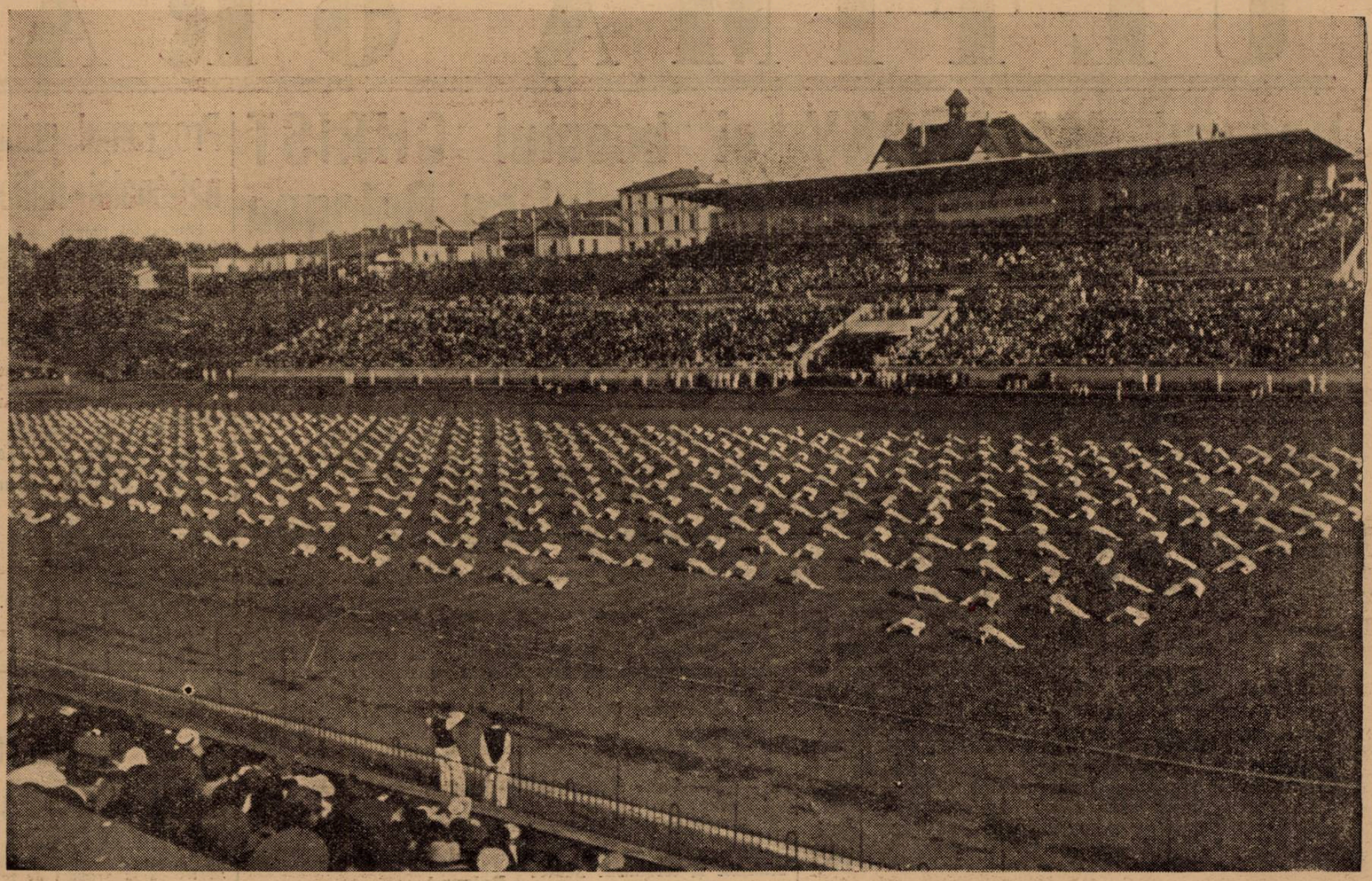

A. S. Jandarmeria dă dovadă de multă măestrie în exercițiile de ansamblu

8 IUNIE 1939

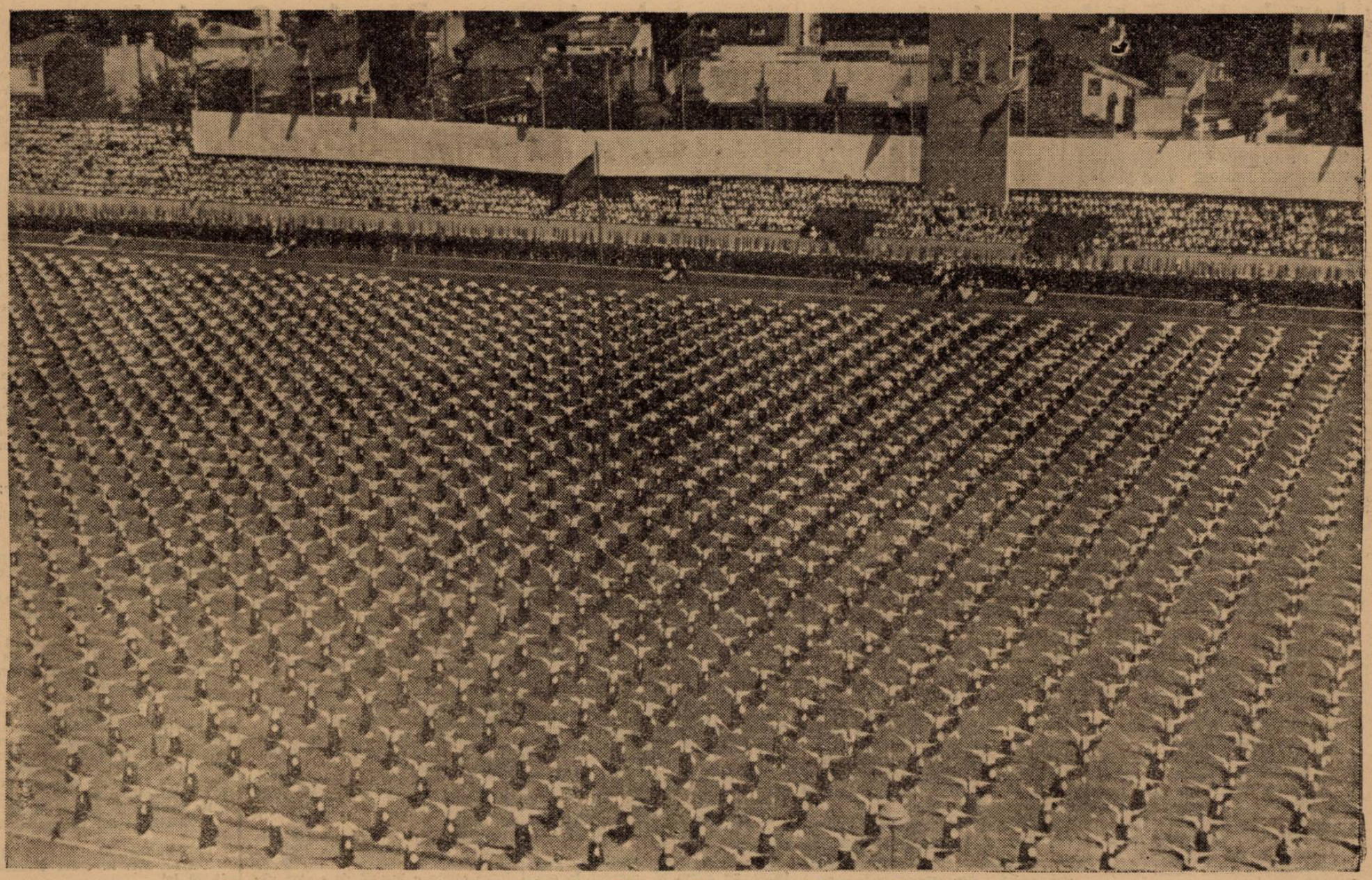

Elevele școalelor secundare din Capitală execută un ansamblu de rară frumusețe

Editura Societății Anonime „Universul", București, Str. Brezoianu Nr. 23—25 — România

Taxa poştală plătită în numerar conform aprobării dir. generale p. t. t. nr. 24.464/939

2 LEI

UNIVERSUL

12 PAGINI
158-1939

Redacţia şi Administraţia: Palatul „UNIVERSUL", str. Brezoianu 23—25. Telefon: Centrala: 3.30.10; Redacţia 4.21.81 Redactor responsabil EUGEN DUMITRESCU

Proprietar: „Universul" S. A.
Adm.-delegat STELIAN POPESCU
Inscris sub No. 167, Trib. Ilfov

Nr. 158. — Anul II BUCUREŞTI. — Duminică 11 Iunie 1939

ABONAMENTE:
Pentru grupări sportive 1000 lei anual

1 an LEI 500
6 luni LEI 270
3 luni LEI 150

„ASOCIAŢIUNII" CENTRALA SIBIU

Olivieri, minunatul portar al „azzurilor", în plină acţiune

CALCIATORI AZZURRI, SIETE BEN'VENUTI!

Echipa naţională a Italiei soseşte în Capitală astăzi la amiază, iar după masă, jucătorii oaspeţi vor face antrenament la A. N. E. F.

Budapesta, 10. — Cu acceleratul de astă seară a părăsit localitatea lotul echipei naţionale de football al Italiei, care joacă Duminică la Bucureşti.

In gară expediţia a fost salutată de oficialii federaţiei ungare, jucători, ziarişti şi un public numeros.

Expediţia italiană este compusă din : d-nii gen. Vaccaro, preşedintele federaţiei italiene, Copolla, Mauro, vice preşedinţi, V. Pozzo, selecţioneur, masseurul Angeli şi jucătorii : Olivieri, Caimo, Foni, Rava, Perazzolo, Serantoni, Chizzo, Depetrini, Andreolo, Locatelli, Biavati, Piola, Meaza, Colaussi.

Lotul italian va sosi la Bucureşti Sâmbătă la ora 12.30.

AZZURII SOSESC AZI IN CAPITALA

In Bucureşti, italienii vor sosi astăzi la ora 12.30 a. m.

In gara de Nord, oficialitatea română va face o primire excepţională campionilor mondiali.

După amiază, probabil la ora 17.30, jucătorii italieni vor face un antrenament pe stadionul A.N.E.F.

Antrenament la 8 dimineaţa...

Jucătorii români selecţionaţi s'au pregătit eri pe arena Venus şiau dovedit multă dispoziţie şi moral excelent

Pregătirile în vederea matchului de mâine cu Italia, continuă în mod intens. In special în tabăra românilor.

Astfel, eri dimineaţă la ora 8 precis, echipa naţională a făcut un uşor antrenament pe arena Venus.

Antrenamentul a fost condus de Braun, supraveghiat de managerul echipei naţionale d. C. Rădulescu.

PREZENŢII

Au luat parte la această şedinţă de pregătire următorii jucători: Pavlovici, Sadowsky, Slivac, Lengher, Vintilă, Juhasz, Lupaş, Orza, Reuter, Baratky, Bodola, Dobay, Marcksteiner şi Covacs II.

CONDIŢIE FIZICA

Antrenamentul a debutat prin exerciţii de condiţie fizică. Jucătorii au executat în tempo domol două ture în jurul terenului, după care au urmat două zeci de minute de exerciţii gimnastice pentru destindere şi suplete şi pe urmă sprinturi din diferite poziţii.

CU BALONUL

După aceea jucătorii au fost supuşi unui antrenament scurt cu mingia. S'au executat passe de pe loc şi din fugă, stopuri din diverse poziţii, joc de cap, etc., etc.

Antrenorul a insistat în special asupra jocului pe jos, obligând jucătorii să nu ridice de loc balonul dela pământ.

GRIJE PENTRU PORTARI

Presupunând că în jocul de mâine, atât Pavlovici, cât poate şi Sadowsky, vor avea serios de lucru, Braun a avut grije specială pentru ei.

Atât Pavlovici cât şi Sadowsky au fost supuşi unui antrenament separat şi ambii au dat deplină satisfacţie, dovedind o formă de zile mari.

DISPOZIŢIE ADMIRABILA

Trebue să mărturisim că eri reprezentanţii noştri au dovedit o poftă de joc şi o mobilitate care ne dau dreptul să sperăm la lucruri mari din partea lor. Toţi s'au mişcat pe teren cu o uşurinţă surprinzătoare şi pe lângă condiţia fizică au şi un moral excelent.

Sperăm că se vor păstra astfel tot timpul şi vor juca mâine cu aceeaşi vigoare şi plăcere cu care s'au antrenat eri. Vom avea astfel sigur posibilitatea să realizăm o performanţă onorabilă...

Lucian Popescu-Abruciati în primele zile ale lunii Iulie?

Italienii au propus ca matchul să aibă loc la Roma; românii au răspuns: la Bucureşti

Matchul Lucian Popescu—Abrucciati, pentru titlul continental, pe care primul l-a cucerit învingând pe belgianul Phil Dolhem, continuă să preocupe cercurile pugiliste ale României şi Italiei.

Promotorii din Roma s'au declarat gata să organizeze o reuniune al cărui cap de afiş să fie deţinut de întâlnirea pentru titlul Europei dar — deşi nimic precis nu se ştie — se pare că şi regisorii bucureşteni revendică această cinste.

Deocamdată situaţia este departe de a fi clară. In consecinţă vom arăta, în rândurile ce urmează, cum stau lucrurile.

Presa italiană, în speţă, „Gazzetta dello Sport", **publică, în ultimul său număr sosit în Capitală, că matchul Abrucciati-Lucian Popescu a fost perfectat şi că el urmează să se dispute la Bucureşti în ziua de 25 Iunie.**

Citind această informaţie ne-am adresat celor în măsură să ne edifice asupra chestiunei. Ni s'a răspuns că Lucian Popescu, deşi a primit o ofertă foarte avantajoasă spre a-şi pune titlul în joc în faţa lui Abrucciati, într'un match ce ar urma să se dispute la Roma, a declinat această ofertă răspunzând că preferă să-şi întâlnească challengerul, într'un match organizat la Bucureşti.

Se pare chiar că tratativele în acest sens sunt mult mai avansate decât nu vor să spună cei din cercurile campionului european şi că în realitate s'a căzut de acord pentru organizarea matchului la Bucureşti, în primele zile ale lunei Iulie.

Este o presupunere pe care o vom putea verifica peste câteva zile.

O intervenţie a lui Rava, care deposedează de balon pe Vujadinovici

Finlanda se pregăteşte în vederea jocurilor olimpice

Organizarea jocurilor. Stadionul olimpic va fi mărit. Radiodifuzarea ştirilor olimpice

Pregătirile Finlandei în vederea jocurilor olimpice merg cu paşi repezi spre realizări definitive. Oraşul Helsinki a înfiinţat un departament olimpic care se ocupă de toate lucrările în legătură cu jocurile olimpice.

Caracteristica dominantă a jocurilor dela Helsinki va fi concentrarea stadioanelor şi pistelor. La marginea satului olimpic se găseşte velodromul. Marele stadion, stadionul de natație, marea sală de lupte sunt foarte apropiate unele de altele. Stadionul hipic este şi el aproape. Singure probele de scrimă, tir şi yachting se vor desfăşura ceva mai departe.

Probele de yole cu pânze se vor desfăşura la Janiyarvi la 300 km. de Helsinki, iar crossul equestru al pentathlonului se va alerga la Hameenlinna la 121 km. de Capitală

In oraşul Helsinki s'a pornit în momentul de faţă o campanie pentru ridicarea de noui stadioane.

90 DE CAI S'AU CUMPĂRAT PENTRU PENTATHLONUL MODERN

Comitetul organizator a cumpărat 90 cai de pur sânge din Anglia; aceştia vor fi puşi la dispoziţia concurenţilor pentathlonului modern.

STADIONUL OLIMPIC VA FI MĂRIT

Lucrările de mărire ale Stadionului olimpic au început din toamna trecută. După vechiul proect stadionul putea cuprinde 66.000 de spectatori.

Comitetul organizator al jocurilor a decis să lărgească tribunele cu încă 2.760 m. p., ceeace va permite să mărească capacitatea tribunelor cu câteva mii de locuri.

RADIODIFUZAREA NOUTĂŢILOR OLIMPICE

Dela 1 Mai, Compania Finlandeză de Radiodifuziune a început un serviciu de informaţie pentru străinătate.

Acest serviciu este organizat sub formă de conferinţe a căror durată este de 15 m. şi care au loc în limbile: engleză, franceză, germană şi suedeză.

Aceste conferinţe au loc în fiecare Luni la orele 22.30 (O. E. C.).

REGULAMENTUL CONCURSURILOR DE LUPTE

Cu ocazia Congresului Federaţiei Internaţionale de Lupte, s'a aprobat regulamentul probelor de lupte care se vor desfăşura în cadrul jocurilor olimpice.

MARI CONCURSURI SPORTIVE IN ACEST AN

In vara acestui an numeroase evenimente sportive internaţionale se vor desfăşura la Helsinki.

Incepând din cursul acestei luni şi până la 1 Octombrie, Capitala Finlandei va adăposti concursuri internaţionale de atletism, ciclism, regate, foot-ball, natație, etc.

Principalele manifestaţiuni sunt: matchul de foot-ball Italia — România, Polonia — Finlanda natație, Suedia — Finlanda vâsle, marea cursă internaţională de marathon, etc.

Campionatele Finlandei de atletism ce se vor desfăşura la 26—28 August, vor servi ca o repetiţie a organizatorilor, arbitrilor şi oficialilor, în vederea jocurilor olimpice.

39 DE NAŢIUNI AU RĂSPUNS PÂNĂ IN PREZENT

Până în prezent treizeci şi nouă de naţiuni au răspuns că vor participa la viitoarea Olimpiadă.

Biroul presei de pe lângă comitetul organizator a imprimat timbrele vignete care vor fi distribuite comitetelor olimpice ale diferitelor naţiuni, biurourilor de voiaj. Vignetele sunt imprimate în două culori cu textul în şapte limbi: finlandeză, suedeză, franceză, engleză, germană, spaniolă şi italiană.

PREŞEDINTELE REPUBLICII VA ASISTA LA JOCURI

D. Kyosti Kallio, preşedintele republicei finlandeze, a promis că va asista la desfăşurarea marilor competiţiuni olimpice.

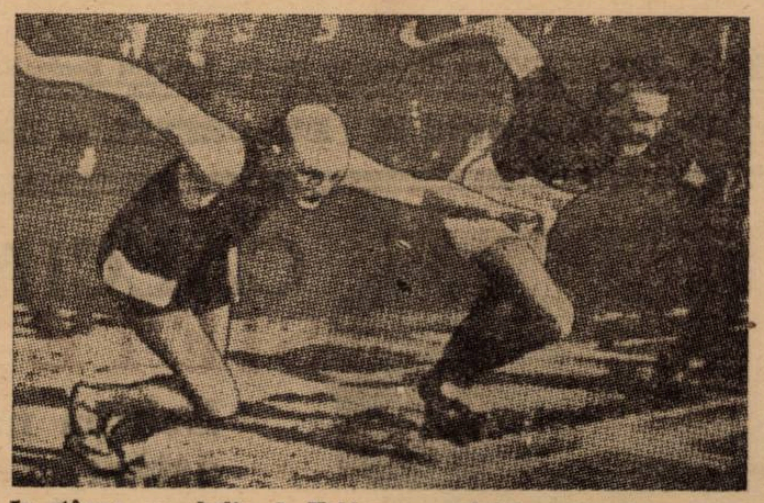

In stânga, cu chelie, d. Kekkonen, ministrul de interne al Finlandei şi preşedintele comitetului olimpic, la plecarea într'o cursă pe 100 metri. D. Kekkonen, — de două ori campion al Finlandei la săritura în înălţime şi recordman al lumii la triplu salt — face sport şi azi, la vârsta de 37 ani

Atleţii finlandezi în plin antrenament în câmpul de antrenament olimpic dela Vierunnaki

RUGBY

Din grămadă...

● Clubul Venus, secţia de rugby, convoacă Duminică 11 Iunie a. c. la orele 7 a. m. pe terenul Velodrom pentru matchul cu Stadiul Român următorii jucători :

Tofan, Cristea, Gh. Ştefănescu, Buchiu Fl., Popa Gh., Tălpăşanu, Dinu N., Ionescu Gh., Beloiu, Păcuraru, Anastasiadi V., Şincan N., Sedey Arthur, Naum Aurel, Tănase A. Georgescu A., Pop Samnie, Nicolescu Gh.

LUPTE

O surpriză : INTRAREA LIBERA !

Aseară au început campionatele naţionale

Aseară, sub auspiciile Federaţiei române de lupte, a început, în sala Richter (fost A. C. T.), campionale de lupte.

Au asistat numeroşi admiratori ai acestui vechiu şi frumos sport şi surpriza a constituit-o faptul că intrarea a fost şi va mai fi şi astăseară liberă.

E un fapt care ar trebui subliniat pentrucă luptele sunt poate singurul sport unde hlamida albă a amatorismului cel mai pur, îmbarcă deopotrivă şi pe luptători şi pe oficiali.

Deci cu cât interesul bănesc scade, cu atât adevărata sportivitate creşte.

Aceste campionate naţionale mai servesc şi drept criteriu pentru viitoarea Balcaniadă în care România va fi opusă unui redutabil adversar: Turcia.

Matchurile de aseară au prilejuit dispute interesante, iar publicul, destul de numeros, a aplaudat îndelung pe luptători.

Juriul este compus din întreg comitetul Federaţiei, în frunte cu d. Camil Manuilă, sub a cărui grijă organizarea a luat o formă accentuată occidentală.

Deci încăodată de subliniat: intrarea liberă, organizarea desăvârşită şi calitatea sportului practicat sunt cele trei mari şanse de succes ale campionatelor cari continuă şi azi după amiază dela orele 19 (7) în sus, în sala Richter (fost A.C.T.)

REZULTATELE

Ora fiind târzie, nu am putut lua decât rezultatele publicate mai jos, restul îl vom publica în numărul de mâine, odată cu cele câteva consideraţiuni generale, necesare unui asemenea eveniment.

CATEGORIA PANA

Horvath b. Suhaida M.
Konekcinik b. Terescinco
Ciurdaru b. Buco
Popa b. Cristof
Olteanu b. Ianolik
Tojar b. Bindea
Hussar b. Szillagy
Honreich b. Ulmeanu
Hlistum b. Ancuţa
Suhaida b. Ruff
Horvath b. Terescinco
Konekcinik b. Ciurdaru
Popa b. Ciuco
Christof b. Olteanu I.
Tojar b. Ianolik
Hussar b. Bindea
Konekcinik b. Szillagy
Ulmeanu b. Ancuţa

CATEGORIA AER

Târziu b. Pricop
Berei b. Popa I.
Niges b. Constantin N.
Kerner b. Modiş
Romaniţă b. Kiss Arpad

CATEGORIA UŞOARA

Horvath b. Ghedeon
Kiss Dionisie b. Olteanu M.
Pop Petre b. Marcu
Iuhasz b. Balint M.
Novak b. Forrai

Partea a doua a concursului continuă astăseară şi e bine să amintim că luptătorii sunt extrem de numeroşi, 87, făcând parte din aproape 16 cluburi din ţară, cele mai multe ardelene şi bănăţene.

Astăseară deci se va rezolva problema formaţiei care ne va reprezenta la Balcaniadă. In perspectivă, dispute interesante şi participare numeroasă.

SPECTACOLE

Teatre

MUNCA ŞI VOE BUNA: Mat.: Doftorul ştie tot şi Capra cu trei iezi; Seara: Rota 'n patru colţuri.
TEATRUL VESEL (Grădina Marconi): Ţi-a făcut cu ochiul.
GRĂDINA „IZBÂNDA" (Calea Văcăreşti): Izbânda 1939.
COMOEDIA : Nu există surprize.
TETARUL NATALIŢA PAVELESCU: (lângă Hala Traian): „Luna de miere".
CIRCUL BUSCH (lângă arena Venus) : Zilnic la ora 3 şi 9 seara.

Cinematografe

ARO: Maria Chapdelaine şi jurnal Fox.
SCALA: N'am să te uit niciodată şi jurnal Paramount.
CAPITOL (grădină şi sală): Sânge de cazac, jurnal şi completare.
CARLTON: Paradisul în doi şi jurnal Fox.
A. R. P. A.: Olimpiada, operă completă, seria I-a, II-a.
SAVOY: Ramuntcho şi Scandal fără motiv.
FEMINA : Poltava şi jurnal Fox.
REGAL: Masca iubirii şi jurnal Paramount.
TRIANON: Andy Hardy iubeşte şi jurnal Paramont.
PALAS BULEVARD: Legiunea de onoare şi Nick Gentlemen detectiv.
SELECT: Rendez-vous pe Riviera.
ROXY: Femeia care primeşte palme.
ELYSÉE: Continuarea succesului dela Trianon: „Intre glorie şi dragoste cu Robert Taylor, jurnal Paramount.
FORUM (sala şi grădina): Viaţa furată şi Miss Catastrofa.
OMNIA: Vreau să mă mărit şi Diavolii aerului.
RIALTO: 5 prieteni şi In vâltoarea valsului.
BIZANTIN: Călăreţii veseli şi Spaima Indienilor.
NISSA: Flăcări la orizont şi Uliţa durerii.
AMERICAN (sală şi grădină): Eroul dela Marna şi Vagabonzii.
BARCELONA: Stan şi Bran alpinişti şi Trei camarazi.
COTROCENI: Trei fetiţe dulci şi Păcate în Paradis.
CARMEN: Submarinul D I şi Dragoste cu năbădăi.
DACIA (sală şi grădină): Furtună în Asia şi Brigada Morţii.
DIANA : Robinson Crusoe şi Alaska
AIDA: Zaza şi Suzana.
DICHIU: Tura, zeiţa junglei, Shirlei Temple în Domnişoara Vedetă şi Jurnal O. N. T.
EDISON (sală şi grădină): Dubla existenţă a D-rului Clitterhouse, Tamara şi Trupa Titi Mihăilescu.
FRANCLIN: Te 'nvăţ eu minte şi Iluzia cea mare.
FLORIDA (sala şi grădina): Bestia umană şi Alasca.
GRAND: Furtună în Maroc şi Serenada.
ILEANA (sala şi grădina): Valsul nemuritor şi Fra Diavolo.
IZBANDA: Adevărul îndrăcit şi S'au cunoscut la miezul nopţii.
LIA: Nopţi în Alger şi Ultimatum.
LUCIFER : Seniorita şi Corsarul.
MARNA: Echipa de onoare şi Alla Haway.
MARCONI: Cauciuc, 5 milioane caută un moştenitor, Jurnal românesc O. N. C. şi Paramount.
MODEL: Taina ocnaşului şi Aventurile lui Marco Polo.
MILANO: Drama din Shanghai şi Oameni care înfruntă moartea.
NERO: Gunga Din şi Mireasa fugară.
ODEON: Fecioarele nebune şi Bestia Umană.
PARIS (sală şi grădină): Necunoscuta din Monte Carlo, Olimpiada I, Serbările 10 Mai 1939 şi Trupa de reviste Titi Mihăilescu.
PACHE: Omul cu mască (Mascatul), operă complectă.
PAX: Teroarea deşertului şi Suflete pe mare.
RAHOVA: Eroul dela Marna şi Două inimi şi un sărut.
REX : Legiunea de onoare şi Totul pentru tine.
ŞIC: Seniorita şi Poliţistul învingător.
SPLENDID: Drama din Shanghai şi Nopţi în Andaluzia.
TRIUMF: Oameni şi fiare şi Manuela.
TOMIS: Vârsta ispitelor şi Mr. Motto, Răzbunarea zeului Siwa.
UNIC: Ultimatum şi Nopţi în Alger.
UNIREA: Ultimul tren din Madrid şi Corsarul.
VENUS: Sally, Irenne şi Mary şi Dincolo de civilizaţie.
VOLTA BUZEŞTI: Alexandru Newsky, Cânt numai pentru tine şi Revistă.
VOLGA: Viaţa furată şi Atenţia d-le profesor.

Football Football Football Football Football Football Football Football

Lecția dela Budapesta: Triumful footballului latin

Matchul dela Budapesta este o nouă lecție mare dată footballului din Europa Centrală.

Pentru aceia cari caută să descifreze actuala orientare a jocului de football, întâlnirea din capitala Ungariei a fost un moment esențial pentru această îndeletnicire.

Se întâlneau în matchul acesta cele două școale ale continentului : aceea a footballului latin și a Europei Centrale, prin cei mai demni reprezentanți : Italia și Ungaria.

A dominat mai mult sau mai puțin categoric echipa maghiară și a câștigat semnificativ „squadra azzurra".

Ungurii au țesut din nou aceleași păienjenișuri de pase, în care s'au pierdut până la urmă și ei, iar italienii au jucat pentru victorie, larg, în profunzime, cu poarta ca unică țintă și scop al eforturilor lor.

Italia a înmormântat încă odată — cu același fast funebru — maniera laterală a înfloriturilor inutile, pe care Europa Centrală a ridicat-o la valoare de școală.

Footbalul e o luptă pentru victorie. „Squadra Azzurra" — care are jucători tot atât de technici — ne-a învățat din nou această maximă modernă.

O întâlnire internațională nu este o sinucidere frumoasă ci o luptă, pe care trebue s'o câștigi pentru a face țării o propagandă demnă. Nu rămâne în istoria acestor întâlniri, nu impresionează opinia publică decât rezultatul material al matchului : victorie sau înfrângere.

Pentru cunoscători, are valoare mai mare modul cum a fost realizată victoria, firește. Dar, la urma urmei, nu este mult mai corespunzător cu spiritul omului modern, jocul italienilor ?!

Omul modern este neliniștit, preferă lupta febrilă, realizarea imediată.

Ciocnirea pasionantă, care îl interesează și îl atrage, se petrece în fața porții nu în câmp.

Și numai un football eficace, care să nu pună preț decât pe goal, poate realiza aceste dorințe ale spectatorului modern.

Echipa națională a Italiei a jucat spectaculos numai pentru această categorie de spectatori, după cum echipa maghiară a jucat spectaculos pentru burghezii cu concepții dinainte de războiu.

Modalitatea latină a triumfat încăodată. Footballul maghiar, care încearcă de aproape patrusprezece ani să obțină o victorie, a plecat din nou steagul în fața furiei latine.

Beneficiari ai acestei victorii, noi avem în față, deschis larg și drept, drumul pe care trebue să-l urmăm. Acela al footballului modern, latin și eficace.

Pentrucă el corespunde integral cu însușirile noastre, cu concepția și scopul unui match de football.

PETRE STEINBACH

Toldi suspendat pe o lună și amendat... pentru păcate vechi

Judecătorul unic al comitetului de disciplină al federației ungare, a condamnat pe jucătorul Toldi dela Ferencvaros la plata unei amenzi de 60 pengoe (lei 1800), suspendându-l în acelaș timp pe o perioadă de 30 de zile.

Suspendarea și amenda au fost aplicate pentru unele păcate vechi : ofensă adusă arbitrului jocului în finala C. E. C. din anul trecut ; în matchul HASK-Ferencvaros la Zagreb; și joc brutal în matchul Ferencvaros - Wacker.

Matchul Minerul-C.A.O. amânat

Gruparea C. A. O., a cerut amânarea jocului de campionat cu Minerul ce trebuia să se dispute Duminecă după amiază la Lupeni, pe motiv că Juhasz, centrul mijlocaș orădean, a fost selecționat pentru echipa națională.

Cum comisiunea campionatului nu s'a putut întruni, președintele F. R. F. A. a amânat jocul pentru data de 2 Iulie, cu acordul ambelor grupări.

VICTORIA nu cumpără jucători...

Ziarul nostru a publicat zilele trecute o informație în care anunța că Victoria de la Cluj intenționează angajarea lui Spielmann, ca centru înaintaș.

Conducerea clujenilor ne informează că nici un moment nu a intenționat angajarea vre-unui jucător din alt club și mai ales un minoritar.

Victoria are o tradiție : își formează jucătorii, nu-i cumpără. De altfel acesta este motivul pentru care nici unul din ei, cu toate ofertele, care mai de care mai tentante, venite din toate părțile, nu se îndură să plece.

Conflictul din footballul jugoslav pe cale de aplanare

Belgrad, 9 (Radio). — Conflictul dintre federația jugoslavă și districtele Zagreb, Split și Osjek pare a fi pe cale de aplanare.

Intr'adevăr, forul jugoslav a intervenit cu autoritate sancționând cu asprime actul de indisciplină al clubu-

rilor „rebele", pe care le-a suspendat.

Faptul că federația rămâne autoritară și nu înțelege să revină asupra măsurilor luate, va determina grupările suspendate și, deci, districtele respective să abandoneze lupta și să revină la sentimente mai bune.

Turneul internațional de football din cadrul CEFERIADEI începe astăzi în Giulești

Turul de football din cadrul Ceferiadei începe astăzi după amiază pe stadionul din Giulești.

După toate probabilitățile astăzi — începând dela ora 17.30 — se va disputa matchul România—Turcia, iar mâine la ora 10.30 dim. întâlnirea România—Jugoslavia.

(Până la ora în care scriem aceste rânduri, organizatorii n'au binevoit să anunțe nici un program. Dealtfel, noi presupunem că astăzi începe acest turneu feroviar.

In ce privește echipa feroviarilor români, se pare că aceștia vor alinia următoarea formație :

Justin (Gloria C. F. R.)—Wetzer II, Marton-Costea, Rășinaru (Rapid), Mihăilescu-Pancov (Gloria C.F.R.), Ștefănescu (Sp. Studențesc), Moldovan (Rapid), Cârjan (Gloria C. F. R.), Căpușan (Victoria).

Cine este noul președinte al Crișanei

Oradea (dela corespondentul nostru). — Gruparea orădeană Crișana are un nou președinte, pe domnul chestor Eugen Clonța.

D-sa este un distins sportiv și cercurile sportive din jurul clubului orădean cred că sub conducerea domniei sale, clubul va juca din nou rolul dinaintea retrogradării. D. Eugen Clonța este unul din cei mai entuziaști partișani ai realizării F. C. Oradea.

Palmaresul întâlnirilor italo - ungare

In matchul de Joi, reprezentativele Italiei și Ungariei s'au întâlnit pentru a 18-a oară. Matchul s'a jucat pentru Cupa Europei. Palmaresul întâlnirilor de până acum este următorul :

Italia	*18*	*10*	*4*	*4*	*39 : 33*	*24*
Ungaria	*18*	*4*	*4*	*10*	*33 : 39*	*12*

MĂRUNȚIȘURI

440.000 LEI PREMII

Jucătorii lui Wolverhampton Wanderers au primit drept premii pentru matchurile câștigate în sezonul 1938-39, suma de 440 lire sterline.

Deși au cucerit campionatul jucătorii lui Everton au primit numai 385 lire. Superioritatea „lupilor" se datorează faptului că ei s'au calificat în finala Cupei Angliei și se știe că în matchurile de cupă premiile sunt excepțional de mari chiar și pentru footballul englez.

FOOTBALLUL SPANIOL REDIVIVUS

Footballul spaniol este pe punctul de a-și găsi total cadența dinainte de războiu.

O dovadă : Selecționata orașului Sevilla a dispus de reprezentativa Lisabonei, sub numele căreia se ascunde echipa națională a Portugaliei.

Federația de la Burgos a isbutit să coordoneze întreaga mișcare footballistică a Spaniei și în curând vor începe competițiile regulate pentru campionatul național.

UNIFORME PENTRU JUCATORI

Incepând cu primul match, pe care echipa națională a Ungariei îl va susține în străinătate, jucătorii reprezentativei vor purta toți o uniformă foarte inedită.

Selecționații maghiari vor apărea îmbrăcați cu toții în pantaloni albi, haină și cămașe vișinii. Pe piept vor avea ca inscripție cuvântul Hungaria.

Să nu credeți însă că este ceva nou. Și jucătorii echipei noastre naționale au purtat într'un timp uniforme.

ARBITRUL MATCHULUI DE MAINE

Se știe că matchul România—Italia va fi arbitrat de austriacul Beranek.

Toată lumea știe deasemenea că d. Beranek este unul din cei mai buni arbitri din Europa Centrală. Puțini sunt însă aceia, cari au cunoștință de faptul că d. Beranek este și un foarte bun jucător de football.

Intr'adevăr, la un match de football între arbitri, conducătorul matchului România—Italia s'a arătat a fi un excepțional mijlocaș de margine.

Să sperăm însă că mâine va fi în formă ca arbitru nu ca jucător.

PRIMUL MATCH INTERNAȚIONAL

In urma despărțirii de Cehia, Slovacia are o federație independentă. Decât că această federație independentă era în căutarea unui match internațional.

L-a găsit în sfârșit. La 25 Iunie echipa națională a Slovaciei va întâlni reprezentativa Croației la Zagreb.

După toate probabilitățile însă, Slovacia nu va avea nici de data aceasta noroc căci lucrurile merg spre o împăcare între Zagreb și Belgrad și matchul acesta nu va avea un caracter internațional așa cum ar fi dorit forul slovac.

Amintim că singurul centru cu football mai răsărit din Slovacia este Bratislava.

SESTA... MILITAR

Cine nu-și mai aduce aminte de Sesta, teribilul Sesta, care a fost cel mai bun prieten al lui Mathias Sindelar și una din gloriile Wunderteamului și F. C. Austriei.

Intrat în conflict cu federația germană el a fost suspendat pentru câteva luni. (Se făcuse vinovat de knock-outarea unui adversar).

Acum se pare că s'a certat și cu autoritățile militare pentrucă la toamnă Sesta va intra în armată.

Regimul actual nu are nici o considerație specială pentru vedetele nervoase.

PETER PLATZER ACTOR

Platzer : Un portar extraordinar și un perfect om de lume. Peter Platzer, portarul Admirei, este una din cele mai cunoscute figuri ale Vienei.

Se pare însă că el nu va mai apare mult timp pe terenurile de football din capitala Austriei pentrucă a fost angajat ca actor de un teatru vienez. El a semnat un foarte avantajos contract pentru stagiunea de iarnă.

Cum noua meserie îi va răpi odată cu nopțile și condiția fizică, Platzer va abandona footballul.

Austria va pierde un jucător de clasă, în schimb, teatrul va câștiga enorm căci Platzer este o formidabilă reclamă.

Stadionul Giulești. Proect arh. Gh. Dumitrescu

Football Football Football Football Football Football Football

Două derbyuri, mâine, în divizia B

O etapă calmă care nu mai poate influenţa serios clasamentul

Duminică divizia naţională B, programează o nouă etapă de campionat, aproape complectă: se dispută în total 14 matchuri dintre cari în Capitală doar două. Partidele nu mai prezintă importanţă pentru clasament căci Duminica trecută s'a lămurit aproape tot ce mai rămăsese de lămurit. Lupta pentru primele locuri este terminată şi a mai rămas în curs doar cea care se dă pentru evitarea retrogradării. Şi aci însă lucrurile sunt aproape tranşate.

Matchurile vor fi totuşi disputate şi în special două din ele: derbyurile dela Oradea şi Galaţi.

SERIA ESTICA
GRUPA DE NORD

TRAIAN ŞI JOACA ULTIMA CARTE

Traian din Tighina este actualmente aproape definitiv condamnat la retrogradare căci este mai slab clasată decât Mihai Viteazul. E adevărat că mai are de disputat un match, dar joacă la Cernăuţi cu Dragoş Vodă şi n'are nici o şansă, teoretic. Practic, credem că echipa din Tighina va lupta până la epuizarea ultimelor resurse pentru a reuşi măcar un match nul. Cum Dragoş Vodă s'a obicinuit în ultima vreme cu performante mediocre nu ne-ar mira ca Traian să reuşească, mai ales dacă va avea şansa să găsească pe cernăuţeni într'o zi slabă.

UN DERBY CARE NU VA FI DERBY

Spectatorii din Galaţi au ghinion, căci matchul D. V. A.-Gloria C. F. R., cel mai pasionant spectacol sportiv al oraşului, nu va fi mâine decât un simulacru. Gloria C. F. R. nu poate prezenta prima echipă căci e obligată să joace în cadrul Ceferiadei. Campionii grupei vor prezenta atunci o echipă de rezervă complectată cu juniori şi matchul nu mai prezintă astfel nici un interes.

GRUPA DE SUD

PRAHOVA POATE PIERDE DIN NOU

La Constanţa, fosta pretendentă la promovare, Prahova, susţine un match foarte greu în compania A. S. Constanţei. Ploeştenii în mod normal nu au nici o şansă regulată căci gazdele sunt o echipă cu adevărat foarte bună. Au dovedit-o cu prisosinţă la Bucureşti atunci când au reuşit să termine la egalitate cu Unirea Tricolor la Obor. Este o performanţă cum nu se poate mai bună şi care nu e la îndemâna oricărei echipe din această grupă.

Astfel în cât afirmaţia noastră cu privire la şansele Prahovei nu este de loc exagerată.

TURDA JOACA LA BRAILA...

Cu Franco-Româna, un match foarte greu şi în care nu are nici o şansă serioasă. Bucureştenii vor lupta totuşi la disperare şi în cazul când reuşesc un joc egal pot spune că sunt salvaţi de retrogradare. Cum echipa dela Ghencea are ca primordială calitate elanul, nu este complect exclus să reuşească, deşi Franco Română pe teren propriu e un adversar extrem de dificil.

SERIA VESTICA
GRUPA DE NORD

In această grupă sunt programate 5 jocuri:

Mureşul-Tricolor.
S. G. S.-Monopol.
Universitatea-Olimpia.
Industria Sârmei-Victoria şi
Stăruinţa-Crişana.

Din punct de vedere al clasamentului, importante sunt primele două în cari Tricolor şi Monopol luptă între ele pentru a scăpa de retrogradare.

Cum ambele joacă în deplasare vor pierde cu siguranţă şi situaţia lor nu va fi lămurită deci nici după această etapă.

La Oradea se dispută al doilea derby al zilei între Stăruinţa şi Crişana. Matchul, ca orice derby, va însemna o luptă aprigă pe care după impresia noastră o va câştiga Crişana. Bine înţeles că numai după ce cei 11 jucători ai fostei divizionare A se vor întrebuinţa la maximum.

GRUPA DE SUD

Programează trei partide:

Jiul-C. A. M. T.
Unirea M. V.-Vulturii şi
Minerul-C. A. O.

Nici una din ele nu prezintă nici un fel de importanţă pentru clasament: C. A. M. T. este în orice caz campion, Vulturii şi Minerul au scăpat de retrogradare, iar Unirea M. V. este iremediabil pierdută. Punctele ce se vor câştiga nu vor însemna decât ajustări în lăuntrul clasamentului, fără să aibă importanţă capitală pentru cineva.

Inlocuiri de arbitri la jocurile districtuale

Se aduce — pe această cale — la cunoştinţa celor interesaţi următoarele modificări de program pentru jocurile de Duminică 11 Iunie 1939:

1) Se programează jocul de juniori Sportul Muncitoresc-Sburătorii, teren Stadion, ora 9, arbitru d. Kalay Francisc.

2) Jocul Distribuţia-Delea Veche, se programează pe terenul Macabi, ora 9, în loc de Unirea Tricolor, arbitru d. Georgescu Vasile.

3) Jocul amical Sportul Studenţesc-S.T.B., terene S. T B., ora 10.30, arbitru d. Stăncescu Alex.

4) Jocul Dâmboviţa-L.P.N. se va disputa pe terenul Industria Iutei, ora 9, în loc de terenul Macabi, arbitru d. dr. Păunescu Virgil, ajutat de d-nii Bărbulescu Radu şi Necşulescu.

5) D. arbitru Panu Răsvan, delegat la tuşe la jocul de junior Venus-Aquila, se înlocueşte cu d. Stăncescu Ioan.

CONVOCARI

● Clubul sportiv „Textila Delea Veche" convoacă pentru Duminică 11 Iunie cr., pe toţi jucătorii la fabrică (Călăraşi 203) la ora 8 dimineaţa, pentru matchul cu Distribuţia.

● **SPORTUL STUDENŢESC convoacă Duminică 11 Iunie, ora 10 dimineaţa, pe terenul S. T. B. în vederea jocului amical cu S. T. B., următorii jucători: Dinicu, Petrescu Tomis, Duca, Bădulescu, Andreescu, Tache Dumitrescu, Drăgan, Mitan, Constantinescu-Grecu, Schulder, Mihăiescu, Marinescu Remus, Gică Popescu, Voicu, Mihăescu Petre, Văduvescu, Panait.**

Cei ce nu se vor prezenta vor suferi aspre sancţiuni.

● A. C. S. A. convoacă pentru Duminică 11 Iunie a. c., pe terenul său din şoseaua Olteniţa la ora 8, în vederea matchului cu Pebe următorii jucători: Ionescu M., Bădescu, Popescu, Telemac, Constantinescu Şt., Schmelzer, Iamandi, Zane, Constantinescu N., Genu, Enache, Mihalache, Gheorghiu, Luţescu, Andreescu şi toţi juniorii.

● „Grupul Turda" aduce la cunoştinţa membrilor săi că pentru a avea calitatea de membru conform statutelor, sunt obligaţi ca până la 25 Iunie a. c. cel mai târziu, să-şi facă reînscrierile, depunând la secretariatul clubului calea 13 Septembrie 241, cererea de reînscriere indiferent dacă au plătit sau nu cotizaţiile.

Fără această reînscriere nimeni nu se poate pretinde ca membru, calitatea lui fiind interzisă de legea persoanelor juridice şi morale şi statutul societăţii.

După această dată nimeni nu se va mai reînscrie, urmând ca acei cari vor să devină membri să facă cereri de înscriere considerându-se ca noi membri.

● Clubul sportiv *„Generala"* convoacă pentru Duminică, 11 Iunie a. c., pe terenul Colentina, echipa de juniori pentru ora 8 dim. şi echipa I-a, cu următorii jucători: *Taşula, Cotleanu, Teohari, Paul Marinescu, Virgil Rădulescu, Militaru Constantin, Vasile Vasile, Brukner, Dumitrescu, Popa Nicolae, Bojochi, Bădău Victor, Siniţaru* şi *Niculescu Const.*

Sunt obligaţi a lua parte neapărat la acest match. Cei ce vor lipsi vor fi pedepsiţi.

● *„L. P. N." convoacă pentru Duminică 11 a. c. orele 8,30 dim. pe terenul „Macabi" în vederea matchului oficial cu „Dâmboviţa" următorii jucători:*

Bancu, Stoica, Toth, Călin, Barma, Orlov, Ionescu, Tărămoiu, Tăuşan, Medianu, Corunga, Nemet, Danciu, Nedelcu, Petrescu C-tin, Tăuşan G.

Sunt convocaţi în mod special jucătorii: Tărămoiu, Bancu şi Stoica, făcându-i atenţi că în caz de neprezentare la match vor fi aspru sancţionaţi.

După Vasile Chiroiu...

Şi Dobay a demisionat dela Ripensia!

Alţi demisionaţi: D. Schulder şi D. Aştileanu

Pe ziua de eri s'au primit la F. R. F. A. demisiile următorilor jucători:

Şt. Dobay (Ripensia).
D. Schulder (Sp. Studenţesc).
D. Aştileanu (Crişana).
Ţapoş (A.M.E.F.A.).
Munteanu (A. M. Târgovişte).
Brebeanu (A. M. Târgovişte).
Puşcaşu (A. M. Târgovişte).
Nicolin (Înţelegerea-Arad).

Mâine pe S.T.B.

Sp. Studenţesc joacă amical cu S. T. B.

Mâine dimineaţă pe terenul S. T. B. gazdele au prilejul să întâlnească din nou pe Sportul Studenţesc. Matchul are loc la orele 10,30 şi va fi condus de d. Stăncescu Alexandru.

Intâlnirile dintre adversarii de mâine au prilejuit matchuri mult gustate de publicul din cartier, astfel că se contează pe o numeroasă asistenţă.

Studenţii vor alinia o formaţie cu câteva modificări şi anume: în poartă va apăra portarul dela rezervă, Dinicu, în locul lui Constantinescu care participă la ceferiadă.

Işi va face reintrarea şi Mihăilescu care este complect restabilit. In locul lui Marinescu va juca Remus.

S. T. B.-ul aliniază formaţia de campionat.

Bătrânii C. A. B-ului şi S. T. B-ului se înfruntă mâine dimineaţă

Duminică dimineaţa, începând dela ora 9, se dispută pe arena S. T. B. un interesant match de football între C. A. B. (Oldsboys) şi S T. B. (Oldsboys).

Matchul va fi cum nu se poate mai distractiv şi va fi arbitrat de d. Ştefan Lucescu, preşedintele comisiunei de arbitri a ligii de sud.

C. A. B. va alinia următoarea formaţie:

Lacky-Hinkel, Löbel-Stoicescu, Mihăilescu, Toxin-Geles, Lăstun, Tischler, Vlaicu, Fodor.

Grupări neafiliate

A. S. Rahova se afiliază

Duminică 11 crt. sc ţine adunarea generală a clubului din cartierul Rahova în care membrii vor lua mai multe hotărîri. Cea mai importantă este aceea de a adresa cererea de afiliere la F. R. F. A. In acest scop, toţi membrii şi jucătorii sunt rugaţi a lua parte la această adunare care se ţine la sediul clubului din prelungirea Rahovei 54.

Politica promovării centrelor urbane...

Cum pot fi chemate să joace în prima linie oraşe cu football de valoare

Svonurile despre modificarea formulei de disputare a campionatului naţional, circulă cu o intensitate din ce în ce mai mare.

Unele cercuri dau chiar ca sigură modificarea actualei formule.

Inregistrând aceste svonuri, propunem ca modificarea să nu fie o operaţie oarecare ci să fie făcută după un criteriu precis, o politică sănătoasă, care nu poate fi alta decât aceea a promovării centrelor urbane.

Pentrucă în modul acesta sunt chemate să participe în competiţia campionatului naţional, cluburi cu forţe vaste, centre cu un foot-ball de valoare, cari din diferite cauze n'au avut încă această posibilitate.

Sunt oraşe ca Galaţi, Constanţa, Craiova, Ploeşti, cari ar putea să figureze cu cinste în primul plan al foot-ballului nostru şi cari după actualul sistem pot rămâne totuşi în afara competiţiei.

Evident, în cazul Galaţilor lucrurile sunt mai simple pentrucă Gloria C. F. R. are toate şansele să promoveze în prima divizie naţională.

Se poate întâmpla însă ca gruparea gălăţeană — deşi reprezintă o valoare superioară multor echipe din prima divizie naţională A — să nu promoveze.

Să nu uităm că Gloria C. F. R. trebue să joace cu Unirea Tricolor, care este şi ea o candidată cu pretenţii justificate.

Adoptându-se drept criteriu de modificare promovarea centrelor, Galaţii ar putea fi ridicat la rangul de centru de divizie naţională A şi astfel o echipă cu posibilităţile Gloriei nu ar rămâne pe dinafară.

Exemplul Gloriei poate fi aplicat şi în multe alte cazuri.

Aşteptăm însă ca svonurile despre această eventuală modificare a formulei să se confirme.

FORMIDABIL SUCCES
AMINTIRI... VINURILE MELE
de IANCU BREZEANU
Senzaţională carte de amintiri a marelui artist

Football Football Football Football Football Football Football Football

Deciziile comisiei campionatului național

Comisiunea campionatului național, în ședința ținută în seara zilei de 5 Iunie, a luat următoarele deciziuni :

JOCUL TRICOLOR C.F.P.V. —F.C. CARPAȚI DIN 4 IUNIE 1939

Față de cele constatate din raportul arbitrului dela jocul de mai sus, se pedepsește jucătorul Bartunek Stanislau cu mustrare în conformitate cu prevederile art. 378 combinat cu 362 din R.A.

Se omologhează jocul cu rezultatul depe teren 4:0 în favoarea grupării Tricolor C. F. P. V.

JOCUL TEXTILA—DRAGOȘ VODA DIN 28 MAI 1939

Comisiunea, față de cele constatate din raportul arbitrului conducător al jocului de mai sus, din care rezultă că gruparea Textila — organizatoarea jocului 6— n'a putut prezenta la joc o minge regulamentară.

Având în vedere că mingea cu care s'a disputat jocul până în minutul 14, aparține grupării Dragoș Vodă, s'a rupt și nu mai era în stare de joc.

Având în vedere că începând din acest moment s'a găsit o minge care nu era în conformitate cu prevederile regulamentare, fiind prea slabă pentru un joc și arbitrul a fost nevoit să continue jocul amical deoarece publicul spectator aflător la teren cererea continuarea jocului.

Având în vedere că jocul amical s'a terminat cu rezultatul de 3:0 în favoarea grupării Dragoș Vodă.

Dispune :

Anulează rezultatul obținut pe teren și omologhează jocul cu rezultatul de 3:0 în favoarea grupării Dragoș Vodă.

JOCUL TRAIAN—VICTORIA C.F.R. DIN 28 MAI 1939

Comisiunea, asupra contestațiilor introduse de grupările de mai sus :

Având în vedere că din referatul serviciului de legitimări rezultă că jucătorul Gheorghiu Vladimir din gruparea Victoria C. F. R. a fost legitimat în conformitate cu prevederile regulamentare, respinge ca neîntemeiată contestația grupării Traian.

Având în vedere că din referatul serviciului contabilității rezultă că gruparea Traian era în regulă la data disputării jocului, respinge ca neîntemeiată contestația grupării Victoria C. F. R.

Având în vedere că din referatul serviciului cantabilității rezultă că gruparea Victoria C.F.R. era suspendată la data disputării jocului pentru neplata taxelor de arbitraj din 23 Aprilie și 7 Mai precum și pentru netrimiterea situațiilor materiale ale acestor jocuri,

Dispune :

Admite contestația grupării Traian și anulând rezultatul obținut pe teren, omologhează jocul cu 3:0 în favoarea grupării Traian.

JOCUL TRAIAN—MIHAI VITEAZUL DIN 4 IUNIE 1939

Se respinge ca neîntemeiate contestațiile grupărilor de mai sus întrucât din referatul serviciului contabilității rezultă că ambele grupări erau în regulă la data disputării jocului.

Având în vedere cele constatate din raportul arbitrului, conducător al jocului, se pedepsesc jucătorii Ciapoida Petre (Traian) și Marin Ion (Mihai Viteazul) cu câte 15 zile ridicarea dreptului de joc.

Se omologhează jocul cu rezultatul depe teren 2:2.

JOCUL TURDA—MOCIORNIȚA COLȚEA DIN 4 IUNIE 1939

Se anulează ca netaxate contestațiile grupărilor de mai sus și se omologhează jocul cu rezultatul depe teren 3:0 în favoarea grupării Turda.

JOCUL MONOPOL—INDUSTRIA SARMEI DIN 4 Iunie 1939

Având în vedere cele constatate din raportul arbitrului conducător al jocului de mai sus, se pedepsește cu mustrare jucătorul Nagy Zoltan din gruparea Monopol Tg. Mureș.

Se omologhează jocul cu rezultatul depe teren 2:1 în favoarea grupării Monopol.

JOCUL MINERUL—CRAIOVAN DIN 4 IUNIE 1939

Se anulează ca netaxată contestația grupării Craiovan și se omologhează jocul cu rezultatul depe teren 2:0 în favoarea grupării Minerul.

OMOLOGARI DE JOCURI

Se omologhează rezultatele următoarelor jocuri :

DIVIZIA NAȚIONALA A

Rapid—Venus 4:1.
Victoria—Sp. Studențesc 4:2.
Amefa—Juventus 1:0.
U.D.R.—Gloria 2:1.
Ripensia—Chinezul 7:3.

DIVIZIA NAȚIONALA B

Unirea Tricolor—A. S. Constanța 1:1.
Telefon Club—Franco Română 3:3.
Victoria—S.G.S. 2:0.
Stăruința —S.G.S. 2:0.
Stăruința—Mureșul 3:1.
Industria Sârmei—Olympia C.F.R. 3:0.
C.A.M.T.—C.A.O. 2:0.
Vulturii—Textila C.F.R. 3:2.
C.A.O.—C.F.R. 2:0.

PROGRAMARE JOC RANCO ROMANA—TURDA

Se admite cererea grupării Turda și se programează jocul din 11 Iunie crt. cu gruparea Franco Română la ora 16.30.

AMANARE JOC A.C.F.R.—DACIA UNIREA

Se admite cererea grupării A. C.F.R. și se amână jocul cu Dacia Unirea pentru ziua de 25 Iunie 1939 dela data de 11 Iunie cum fusese inițial programat, — deoarece gruparea A. C. F. R. în ziua de 11 Iunie dispută la București jocul în cadrul Ceferiadei

CEREREA AMANARE VICTORIA CAREI—JOC INDUSTRIA SARMEI

Se respinge cererea de amânare solicitată de gruparea Victoria Carei pentru jocul cu gruparea Industria Sârmei programat la Câmpia Turzii pentru data de 11 Iunie crt.

CERERE AMANARE C. A. O. ORADEA JOC MINERUL

Se respinge cererea de amânare solicitată de gruparea C. A. O. pentru jocul cu gruparea Minerul programat la Lupeni pentru data de 11 Iunie crt.

AJUTOARE MEDICALE

Se aprobă următoarele ajutoare medicale din fondul diviziei naționale B Seria Estică, Grupa de Sud :

a) *Lei 2.000 jucătorului Alexandrescu Mihail pentru accidentul suferit la jocul din 14 Mai cu gruparea Prahova din Ploești.*

b) *Lei 2.000 jucătorului Hofmann Avram din gruparea Macabi pentru accidentul suferit la jocul cu gruparea Telefon Club disputat la București în ziua de 30 Aprilie 1939.*

c) *Lei 2.500 jucătorului Marin Ion din gruparea Dacia Unirea pentru accidentul suferit la jocul cu gruparea Unirea Tricolor disputat la București în ziua de 7 Mai 1939*

LITIGIUL D.V.A.—MIHAI VITEAZUL

Se ia act de adresa Nr. 139/939 a grupării D.V.A. Galați prin care face cunoscut aranjarea litigiului financiar cu gruparea Mihai Viteazul.

Se ia act de rapoartele delegaților federali și se dă mulțumiri d-lor: dr. Petre Rusescu, preot Pop Ioniță, A. Weis, Nestor Blaga, Nic. Fărcășanu, Ștefan Pantea, Gh. Tărtăcuță și dr. N. Pelini.

Președinte, dr. **E. Hațiegan**

Turneul echipei Italiei

Belgrad: 2-1 Budapesta: 3-1 București: ?

Iată câteva spicuiri din presa italiană în legătură cu turneul Italiei la Belgrad, Budapesta și București:

*

„Squadra azzurra" de football a susținut, în atmosfera încărcată dela Belgrad, a 27-a partidă consecutivă fără a fi învinsă.

*

La Belgrad echipa Angliei a fost învinsă, la Belgrad, Italia a învins.

Adică, înainte de toate, jucătorii italieni sunt totdeauna campioni între campioni.

*

Unitatea „azzurră" are în sine, în creerul ei, în pieptul, în mușchii săi, garanția unei perfecte ținute de joc, în fața inegalabilei valori a adversarilor (jugoslavi, unguri și români, n. r.).

*

Ceredem, mai bine zis suntem siguri, că vom primi zilele viitoare știrea care să confirme că echipa italiană este imbatabilă.

Liga profesionistă engleză și-a ales un nou președinte

Liga profesionistă a Angliei și-a ales un nou președinte, în persoana d-lui W. C. Cuff, președintele lui F. C. Everton.

Locul pe care-l ocupă acum d. Cuff, era vacant în urma decesului lui C. E. Sutcliffe.

Ce mai este nou la Bologna...

O ușoară activitate atletică, iată pregătirea adversarilor din C.E.C. ai Venusului

Bologna (dela corespondentul nostru). — **Echipa Bolognei, care după cum se știe va începe, cu deplasarea la București, la 18 Iunie, matchurile pentru cupa Europei Centrale, absolvă în momentul de față o ușoară, dar asiduă activitate atletică.**

Până acum n'a fost fixată nici o partidă amicală ceeace înseamnă că în apropiatele matchuri internaționale Bologna se va prezenta cu o pregătire normală.

Pe de altă parte, să nu uităm că doi din jucătorii săi, Biavati și Andreolo, sunt în plină activitate footballistă.

O altă împrejurare, care se opune organizării unor eventuale matchuri amicale este aceea că Bologna nu dispune de încă doi jucători Sansone și Ricci, plecați să facă o cură termală la Abano.

In sfârșit, trebue să se țină cont de faptul că mai mulți din jucătorii roș-albaștri vor figura în echipa Italiei de nord, care va juca la Zürich, mâine.

După atâtea neajunsuri s'a mai ivit unul.

Fedullo trebue să plece la Montevideo pentru a-și aranja niște chestiuni familiare astfel că el nu va putea juca decât în matchul dela București. Pentru revanșe, locul lui va fi ocupat de unul din jucătorii de rezervă.

Moda numerotării jucătorilor a pătruns și în Germania

Se știe că în Anglia jucătorii apar în matchurile de Cupă, cu tricouri numerotate. Portarul are numărul 1 iar 11 este acela al extremei stânga.

Spectatorii noștri au putut vedea lucrul acesta la jucătorii echipei naționale engleze, care a jucat la București.

Iată că această inovație a pătruns și în Europa și anume în Germania.

Federația germană se gândește s'o adopte și pentru a fi exacți, trebue să spunem că ea a fost experimentată la matchul Baden-Sud-West, disputat la 6 Noembrie 1938.

Pe când și la noi?

Ajutoare medicale...

Se știe că federația de football prin C. C. N. împarte jucătorilor accidentați ajutoare materiale, în raport cu gravitatea accidentului suferit.

Pentru a da o idee cetitorilor de felul cum se dau aceste ajutoare redăm ultimele trei acordate :

1. **David Mircea** (Venus) propus de comisia centrală sanitară pentru lei 10.000 i s'a acordat un ajutor de lei 10.000.

2. **Hoffmann** (Macaby) propus pentru un ajutor de lei 5 mii, i s'a acordat lei 5.000.

3. **Alexandrsecu Mihai** (Unirea Tricolor), propus pentru un ajutor medical în valoare de lei 5.000, i s'a acordat numai lei 2.000.

Matchul Ripensia-Carpați se va disputa la 18 Iunie

Se știe că din divizia națională A, a rămas un singur match nedisputat: Ripensia-Carpați, care a fost amânat.

C. C. N. a fixat această partidă restanță la data de 18 Iunie, la Timișoara.

„Un match de manual footballistic"

Presa italiană comentează cu entuziasm comportarea „squadrei azzurra" la Budapesta

Presa italiană este entuziasmată de comportarea echipei italiei și de maniera cu care a învins la Budapesta echipa Ungariei cu 3—1 (1—0).

Spicuim din ziarele sosite aseară cu avionul următoarele pasagii :

„CORRIERE DELLA SERRA" (ISCALEȘTE: EMILIO DE MARTINO)

Titul: „O altă victorie netă a „azzurrilor" — campionii lumii au învins la Budapesta pe unguri într'un match încordat și disputat cavalerește".

*

„Victorie clară, categorică, care ar fi putut să fie și mai categorică dacă după al treilea goal al lui Colaussi echipa noastră ar fi jucat toată în atac și și-ar fi impus realmente superioritatea sa".

*

„Aripile noastre au fost surprinzătoare prin viteză, hotărire, simț practic al acțiunei și intuiție a jocului. Colaussi, pe care-l semnalasem încă dela Belgrad în net progres, a redevenit astăzi atletul din campionatul mondial. Primul său goal a fost o capodoperă de intuiție. Și Biavati a știut să-și revină îndată după partida nesigură de Duminică. Pentru a fi drepți, a marcat și el un goal. Portarul ungur a isbutit să oprească disperat mingea când aceasta trecuse totuși vizibil, linia de goal. Toți au văzut goalul, numai arbitrul nu care era destul de departe".

*

„...Meazza părea că a devenit dirijorul orhestrei; părea marele campion dela Marsilia și Paris, creerul tuturor acțiunilor noastre, omul care întrece pe toți prin inegalabila-i technică. Cântecul lebedei? Din contră. Meazza a jucat cu o energie de tânăr".

*

„Ce luminoasă zi pentru campionii lumii! Au jucat toți bine: dela Olivieri până la Colaussi. Au apărut în splendoarea celei mai bune forme a lor, în forma de anul trecut".

„IL POPOLO D'ITALIA" (ISCALEȘTE: NINO NUTRIZIO)

Titlul: „Intr'un match de manual footballistic, azzurii și-au impus categoric clasa lor".

*

„In ultimele matchuri, văzusem la lucru 11 jucători italieni în tricouri azzurre. Astăzi a jucat la Budapesta — într'un match superb — „squadra azzurra". Și dacă această distincție poate să pară subtilă, a avut din contră o categorică importanță tactică și technică".

*

„Meazza s'a regăsit. Acesta este pentru noi factorul esențial al victoriei. Povestea matchului poate începe dela acest motiv technic. Ținând pe mijlocașul centru ungur (Turay) și un fundaș (Korany) în spatele lui Piola, ținând pe celălalt fundaș (Biro) gata să pareze eventualele amenințări care puteau să vină din partea lui Biavati, mijlocașii de margine jăcând de pază pe lângă extremele noastre, ungurii au făcut ca Meazza și Perazzolo să fie liberi și în posibilitate de a colabora. Nu cereau mai mult și s'au înțeles imediat".

*

„Nu se poate face o gradație a valorilor. Toți au fost „bravissimi".

„Putem să privim la acești doi băeți (Foni și Rava n. r.) cu încrederea cu care priveam, pe timpul lor, pe Rosetta și Caligaris, neîntrecuții maeștri. In linia intermediară, Andreolo și-a întrecut cu un cap colegii".

UNIVERSUL

IERI, INTR'O ATMOSFERA DE MARE SARBATOARE

S'a inaugurat al doilea concurs hipic irternațional

Căp. Corbeanu a câștigat Pr. Orașului București. Organizare ireproșabilă

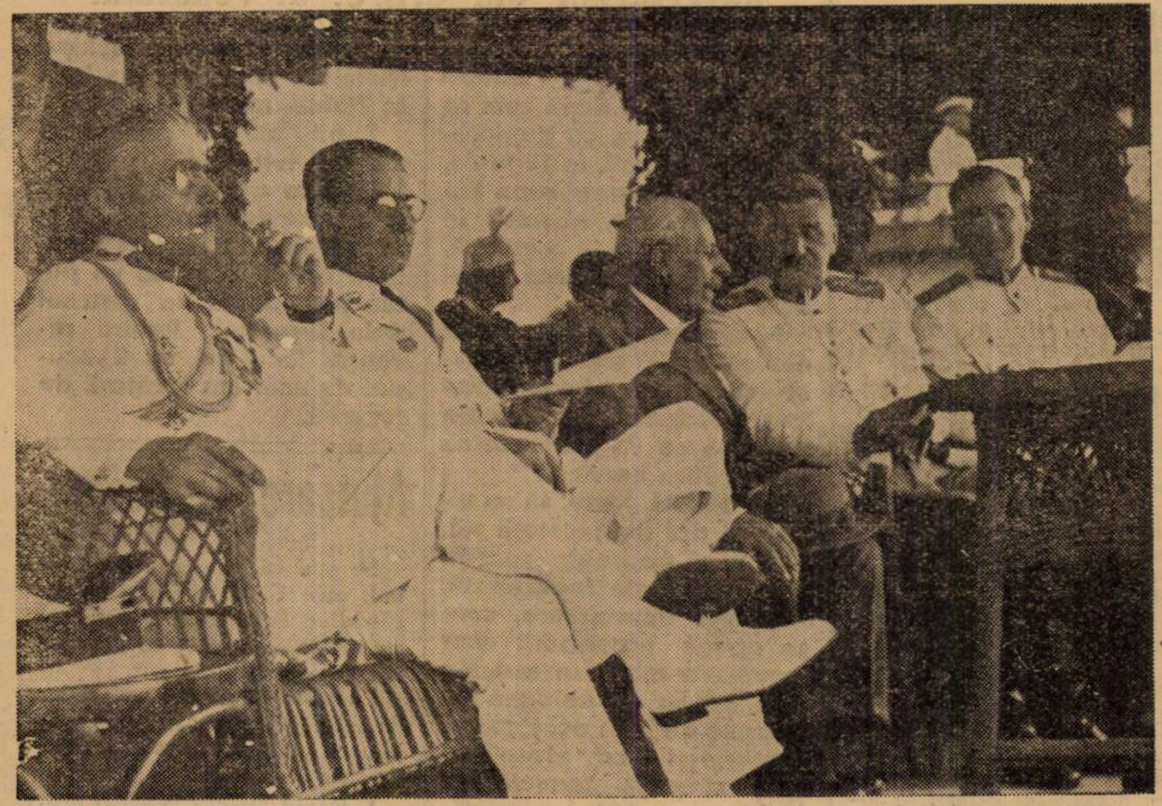

Tribuna oficială eri la concursul hipic

Juriul celui de al doilea concurs hipic internațional

Ieri, într'un cadru adecuat evenimentului, s'a inaugurat cel de al doilea concurs hipic internațional. Multă lume a asistat la premiera unei manifestări a cărei priză în public s'a evidențiat îndeajuns. Atât anul trecut, cât și eri.

In asistență am remarcat o bună parte din înaltele personalități militare dela noi. Deasemeni au luat parte câțiva dregători de amrcă ai vieții noastre publice.

Hipodromul Băneasa Trap a îmbrăcat haina de sărbătoare. Totul impecabil, confort, eleganță. Deci organizare ireproșabilă.

Comitetul organizator merită cele mai nereținute elogii.

Incă dela ora 2 jum. începe animația. Foarte multă mișcare. Se pun la punct toate amănuntele în legătură cu proba de deschidere, premiul Orașului București.

Grijuliu, ca de obiceiu, d. maior Kirculescu face o ultimă revizie parcursului.

Apare juriul în frunte cu neobositul sportiv, d. general Comănescu.

Ultimele formalități sunt făcute.

Apare primul concurent, locotenentul Gh. Stoica cu un frumos sur, Robănești.

Concurenții premiului Orașului Bucuresti

Locotenentul Stoian face un frumos parcurs cu Robănești. O singură greșală care i-a adus o penalizare de patru puncte. Viteză 2.06 minute.

Urmează d. lt. col. Lupu pe Lipa. Iapă nervoasă, Lida a comis greșeli cari i-au adus o penalizare de 15 puncte. Deasemeni cu penalizări importante termină lt. Poponea, sublt. Bârloiu și lt. Stoian.

CONCURENȚI CU VELEITĂȚI

Căpitanul A. Toescu pe Flamura efectuează un parcurs frumos. Flamura sare cu dexteritate obstacol după obstacol. Comite însă o greșală. 4 puncte penalizare. Timpul este însă superior aceluia al lt. Stoian.

Urmează lt. V. Popescu pe Lipan. Bine dresat, Lipan nu comite decât o singură greșală.

Alți concurenți fac greșeli. Majoritatea datorită însă cailor.

Câștigătorul

După căpitanul Zahei, vine rândul căpitanului Corbeanu. Pilotează un pur sânge, pe Fioman, care a concurat onorabil pe turful nostru sub culorile d-lui general Filip Iocob.

Un parcurs de preciziune matematică. Cal și călăreț, o singură linie. Toate obstacolele au fost abordate fără nici o greșeală.

Timpul deasemeni bun. 1 minut și -50 de secunde.

UN AMATOR DE CLASA

Dintre amatori, o deosebit de frumoasă impresie a produs d. Pierre Beauduin-Belgia. Pornește în alură rapidă pe un roib de toată frumusețea. O singură greșală și patru puncte penalizare.

Cel mai bun timp al zilei însă 1 minut și 42 de secunde.

Aplauze prelungite răsplătesc isprava lui.

Un concurent de seamă

Printre ultimii concurenți, lt. Nicolescu cu iapa Ancuța. Un început foarte frumos. Toate obstacolele sunt sărite impecabil.

Fără greșală acoperă întreg parcursul. Pierde însă din cauza vitezei. Are un timp inferior cu numai două zecimi de secundă celuia al căpitanului Corbeanu.

Până la urmă, se mai remarcă frumoasa comportare a căpitanului Epure care a pilotat pe Alinta.

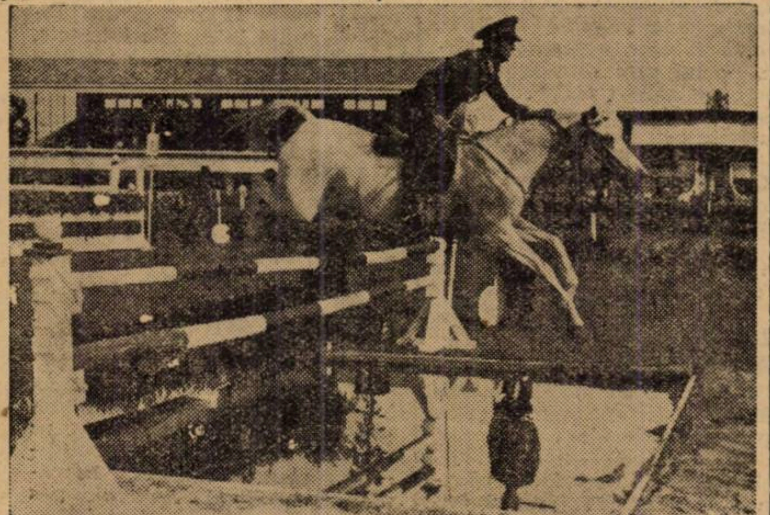

Un concurent la „rivieră"

REZULTATUL PREMIULUI BUCUREȘTI

NUMELE CALAREȚULUI	NAȚIUNEA	CALUL	GREȘELI	VITEZA
Lt. Gh. Stoica	România	Robănești	4	2.06
Lt. Col. D. Lupu	România	Lida	15	2.17
Lt. Poponea	România	Bob	23	2.11
Lt. N. Buiuc	România	Maur II	25½	2.44
Lt. H. Baliff	România	Porumbița	eliminat	
Sublot. I. Bârloiu	România	Tyr	20	1.59
Lt. Stoian	România	Sisi	27	2.10
Cpt. A. Toiescu	România	Flamura	4	1.59
Lt. V. Popescu	România	Lipan	4	2.04
Lt. Dabija	România	Rayon de Soleil	18 (8)	1.58
Cpt. V. Răuț	România	Galileu	22½	2.32
Cpt. Apostol	România	Freamăt	16	1..57
Sublt. Sebastian	România	Gascony	20	1.55 2/5
Lt. M. Petrescu	România	Bass	12	1.52
Cpt. Tudoran	România	Domino	8	1.56 3/5
D-l Pierre Beauduin	Belgia	Sidney	eliminat	
Lt. N. Nicolescu	România	Născocitul	eliminat	
Cpt. Gh. Maxim	România	Solon	13	2.45
Cpt. A. Toescu	România	Lord	15	2.08 2/5
D-l C. Fortunescu	România	Drac	15	2.02 1/5
Cpt. F. Tzopescu	România	Meteor	12	1.45 4/5
D-l Mladen Jancovici	Jugoslavia	Boby	abandonat	
Cpt. Zahei	România	Jupân	19	2.02 2/5
Cpt. A. Corbeanu	România	Firman	0	1.50
D-l A. Haldner	România	Ben Hur	8	1.55 3/5
Lt. A. Purcherea	România	Alinta	eliminat	
Cpt. I. Epure	România	Bimbirică	eliminat	
Lt. V. Hințea	România	Cercel	abandonat	
Lt. Gh. Stoica	România	Mărțișor	12	1.56
D-l Pierre Beauduin	Belgia	Kemel	4	1.42
Lt. M. Petrescu	România	Haida	12	2.01 2/5
Lt. N. Buiuc	România	Lony	eliminat	
D-l I. Dimitrescu	România	Princesa	abandonat	
Cpt. V. Răuț	România	Atlet	12	2.01 1/5
Sublt. Balaș	România	Sonia	16	2.05
Cpt. Gh. Maxim	România	Artist	12	1.57 2/5
Cpt. Apostol	România	Legenda	abandonat	
Cpt. V. Codreanu	România	Batlag	15	2.11
Col. R. Miclescu	România	Lăstun	abandonat	
Lt. Nicolescu	România	Ancuța	0	1.50 2/5
Sublt. N. Sebastian	România	Războieni	12½	2.24
Lt. V. Hințea	România	Foșnet	8	1.58
Cpt. rezervă C. Rădulescu	România	Conrad	17¼	2.20 2/5
Cpt. Zahei	România	Florizel	12	1.53
Lt. A. Purcherea	România	Armășești	12	1.48
Cpt. Epure	România	Alinta	4	1.53
Cpt. Tzopescu	România	Jolca	abandonat	
Cpt. Tudoran	România	București	abandonat	

CLASAMENTUL GENERAL

Pr. I. Căp. Corbeanu cu Firman
Pr. II. Lt. Nicolescu cu Ancuța
Pr. III. D. Pierre Beauduin cu Kemel
Pr. IV. Căp. Epure cu Alinta
Pr. V. Căp. Toescu cu Flamura
Pr. VI. Lt. V. Popescu cu Lipan
Pr. VII. Lt. Stoica cu Robănești
Pr. VIII. Lt. Purcherea cu Armășești
Pr. IX. D. Haldner cu Ben Hur
Pr. X. Căp. Tudoran cu Domino
Pr. XI. Lt. Hințea cu Foșnet
Pr. XII. Lt. Dabija cu Rayon de Soleil
Pr. XIII. Căp. Tzopescu cu Meteor
Pr. XIV. Lt. M. Petrescu cu Bass

A urmat apoi împărțirea premiilor.

PROGRAMUL DE AZI

Azi are loc a doua zi a concursului hipic internațional. Proba zilei este premiul Societății hipice române, rezervată amazoanelor, gentlemenilor și tuturor ofițerilor participanți la acest concurs hipic.

Premii în valoare de 100.000 lei.

Boeru va disputa Derbyul maghiar

Pinka va face deplasarea la Budapesta

Se știe că d. general Dombrowsky intenționa să-l fugă pe Boeru în Derbyul maghiar. In urma excelentei performanțe din premiul Modei, deplasarea lui Boeru la Budapesta în vederea importantei alergări maghiare a devenit fapt cert. D. general Dombrowsky a luat o hotărîre definitivă în acest sens.

Boeru va pleca la Budapesta sub îngrijirea lui Pinka.

Este probabil ca în Derbyul maghiar Boeru să fie încălecat de Vincent.

Formalităților în vederea deplasărei li s'au dat curs.

Rezultatul oficial al pariului austriac de Joi

Două buletine câștigătoare

Jockey-Clubul a făcut eri o nouă revizie a buletinelor jocului austriac de Joi, care, după cum se știe, a ajuns la suma de 1.020.038 lei.

S'a constatat că sunt DOUA BULETINE CAȘTIGATOARE, cu toți învingătorii celor șapte probe.

Fiecare din posesorii acestor buletine vor primi câte 510.019 lei.

Jezquibel a câștigat Prix des Juniors

La Enghien s'a alergat zilele trecute Prix de Juniors, alergare garduri (2600 de metri, 50.000 de franci).

Rezultatul este următorul:
1. Jezquibel 62 S. Rochet.
2. Doll 62 R. Bates.
3. Meprise 62 R. Dornaletche.
4. Asra 62 M. Bonaventure.
5. Le Tordu 62 R. Le Fur.
6. Ivan le Diable 62 H. Bonneau.
7. Last Hope II 62 G. Gigant.
8. Oughly 62 M. Brunet.
9. Empress 62 A. Bates.
10. Poitiers 62 R. Tremeau.
11. Oracle 62 R. Verniere.

Câștigat: 2,1½, 2 lungimi.
Cota: 78; 34, 25, 40 pentru 10.
Câștigătorul aparține vicontelui de Rivand și este antrenat de M. d'Okhnysen.

Duminică se va disputa premiul Dianei german

Duminică se va disputa la Happegarten premiul Dianei german (18.000 mărci, 2000 metri).

Iată concurentele:
1. Anekdote 56 H. Heidrich.
2. Tatjana 56 W. Printen.
3. Florida 56 K. Visek.
4. Entscheidung 56 J. Pinter.
5. Muansa 56 B. Radach.
6. Idar 56 J. Rastenberger.
7. Mona Lisa 56 H. Berndt.
8. Nantte 56 O. Schmidt.

Blumenkrone 56 W. Held.

Mistral învingător la Mariendorf

Proba capitală a reuniunei de Miercuri dela Mariendorf a fost Dreijährigen-Förderungs Preis, rezervat trei anilor. Proba dotată cu 75.000 de mărci s'a disputat pe 2400 de metri.

A câștigat Mistral un fiu al lui Walter-Dear, dispunând de Mondstrahl și Ingelinde.

REZULTATUL
1. Mistral 2460 Gh. Mills.
2. Mondstrahl 2440 A. Blanke.
3. Ingelinde 2420 W. Weidner jr.
4. Orankemaid 2420 H. Witt.
5. Schelm 2420 J. Frömming.
6. Babette 2420 W. Deutschmann.
7. Alrike 2400 B. Heckert.
8. Huligan 2400 Am. W. Kraus.
9. Inge Bell 2420 E. Abel.
10. Ford 2440 G. Jauss sen.
11. Blitzlicht 2440 K. Schlingmann.
12. Marathonläufer 2460 F. Perk.
13. Efeu 2440 G. Jauss jr.
14. Frigga 2400 O. Dieffenbacher.
15. Peter von Meldorf 2460 W. Heitmann.

Câștigat: 4 lungimi, 3/4 lungime.
Cota: 24; 14, 15, 93 pentru 10.
Mistral este antrenat de Ch. și E. Mills.

Simonel a câștigat Derbyul de galop al Bohemiei

Primii doi sosiți sunt produși ai lui Simson

Duminică 4 Iunie s'a disputat la Praga, Derbyul de galop al Bohemiei.

Distanța a fost de 2400 de metri, iar alocația de 130.000 koroane.

Victoria a revenit trei anului Simonel, cu v. Esch în șea.

Al doilea s'a plasat la o lungime și un sfert, Cyclon.

Ce este mai interesant la această sosire, este faptul că atât Simonel, cât și Cyclon sunt produșii aceluiaș excelent armăsar, Simson.

Din șapte concurenți, doar două au fost iepe: Perambulator și Liska Bystronska. Prima a sosit a treia, iar cealaltă, ultima.

Dăm mai jos rezultatul complet al alergării:

1.	Simonel	57	V. Esch
2.	Cyclon	57	O. Merta
3.	Perambulat	55½	J. Fiala
4.	Seyches	55	L. Lomar
5.	Lubor	55	B. Klecka
6.	Fasan	57	J. Celler
7.	Liska Bystr	55½	E. Guttman

7 concurenți
Câștigat: 1¼ lung., 2 lung., 2 lung.
Durata: 2.34,1.
Cota: 30, 13, 13, 15 pentru 10.

Simonel (Simson și Lissy) aparține garjdului Frako și e antrenat de O. Kereszturi.

MAINE LA BANEASA

Roy, Favorit, Nae și Olaf, vor alerga în premiul, Prefecturei jud. Ilfov

O pasionantă întâlnire între Glumeț și Mitsouko III, Premiile La Vedete și Secueni, curse de succes

Reuniunea care se va desfășura mâine la Băneasa oferă un program bun.

Capul de afiș este deținut de premiul Prefecturei Județului Ilfov în care vor alerga trei ani merituoși însă nenorocoși. Cum sunt Favorit, Nae, Olaf și Roy. Disputa lor se anunță atracțioasă.

Deasemeni interesante mai sunt cele două handicapuri ale zilei, premiile La Vedete și Secueni cari vor beneficia de concurenți numeroși cu șanse echilibrate. O mențiune specială pentru premiul Tribunelor. Se întâlnesc în această cursă Glumeț și Mitsouko III, doi din cei mai iuți cai din țară.

Proba mânzilor și alergarea de vânzare sunt dispute cari oferă garanții de reușită.

CONCURENȚII PROBABILI

Premiul CRINILOR
20.000 lei — 1600 metri

Ștefania	56½	?
Ticu	49½	0
Alice	47	St. Iosza
Très Pratique	56½	N. Ilinca
Răzleț	53½	Florescu
Caiafa	54	Tasim
Conița	46½	Nicodin
Balsors	52½	?
Naum	53½	Mullot
Băbuca	52	Crișan
Princier	55	0
Event	55	0

Pr. LA VEDETTE—W.-H'cap
25.000 lei — 1400 metri

Ticu	64	0
Bravo mă	63	0
Cremene	60½	Ilinca
Zamfira	59½	Huțuleag
Peldas	54	Gozstony
Tatja	51	O. Thiess
Mița	50	0
Molda	49½	St. Iosza
Harar	47½	Tănase

Premiul COBZAR
30.000 lei — 1000 metri

Strâmba	49½	0
Li mare	55	?
Rada III	53½	St. Iosza
Blue Girl	53½	M. Mullot
Găman	55	0
Mircioaia	53½	0
Barcău	51	O. Thiess
Niculae	53	Cucu
Szaresa	53½	Durnea
Miami	49½	Crișan

Pr. PREFECTURII JUD. ILFOV
75.000 lei — 1800 metri (P.N.)

Răzvrătit	52½	?
Roy	52½	Mullot
Favorit	54½	Ilinca
Nae	52½	Cucu
Olaf	52½	Huțuleag

Premiul TRIBUNELOR
35.000 lei — 1000 metri

Răzvrătit	50	0
Glumeț	61¼	Ilinca
Mazeppa	52	Huțuleag
Mitsouko	55	Cucu

Premiul GHIOCEILOR
40.000 lei — 900 metri

Extrella	52	0
Dux	53½	?
Rada III	52	0
Rosalie	52	Crișan
Blue Girl	52	Mullot
Găman	53½	Rosso

Premiul SECUENI — Handicap
35.000 lei — 2000 metri

Hazliu	64	0
Șerban	63	0
Goblin	57½	R. Cristea
Rubin	57	Ilinca
Frunză	55½	J. Gill
Hop și eu	54	Mullot
Șoim	51½	Cucu
Aida	49½	St. Iosza

Alergările de galop

BĂNEASA; ZIUA 19-a, Joi 15 Iunie 1939

-INSCRIERI-

Premiul LELIȚA
20.000 lei — 1400 metri

Mița	41½
Tatja	45
Zori de Zi II	49
Furtuna	56½
Jaf	38½
Peldas	50½
Baby II	44½
Cocotte	46½
Magicienne	38½
Princier	61
Balyhoo	46½
Event	58
Luțica	46½
Szantas	59½
Mitsouko III	55
Necaz	58
Meșteru Manole	56½

Premiu MAIA — W. h'cap
25.000 lei — 1600 metri
2 Reprize

Ștefania, Ticu, Mița, Molda, Onuța, Puișor, Don Alberto, Etiquette, Mont Blanc, Rubin, Geza, Cin'te ține, Aida, Marcella, Alice, Cocotte, Conița II, Lăncier, Getta, M. en avant, Tuluța, Drapel, Pricina, Balsors, Hop și eu, Silver Prinț, Monette III, Hazliu, Fioretta, Băbuca, Ciocârlan, Li, Tricolor, Princier, Necaz, Bravo mă, Event.

Premiul FRUNZIȘ
20.000 lei — 900 metri

Zefir	57½
Băețel	55
Dux	55
Miami	53½
Jagodka	53½
Rosalie	51
Barcău	57½
Lecaude	60
Bucuria mea	53½

Premiul PELATON
30.000 lei — 2200 metri

Rubin	54½
Spătar	56½
Golanca	42
Biribi	60½
Șerban	57½
Frunză	56½
Getta	56½
Răsfățat	56½
Măcieș	49½
Medardus	57½
Flor fină	56½
Hazliu	58
Goblin	53

Premiul FARMEC
30.000 lei — 1200 metri

Furtuna	51
M. en avant	52½
Bondar	55
Jurata	42
Străjer	46½
Monette III	53½
Lunca	42
Ciocârlan	53½
Tricolor	51
Ali Baba ex Alambic	43½
Micșunea	45

Premiul RUPPORT
25.000 lei — 1700 metri

Ticu	53
Tatja	45
Mont Blanc	53
Zamfira	49
Conița II	49
Geana	48
Pricina	51
Străjer	52½
Fioretta	49
Luțica	53
Céline II	48
Ali Baba	49½

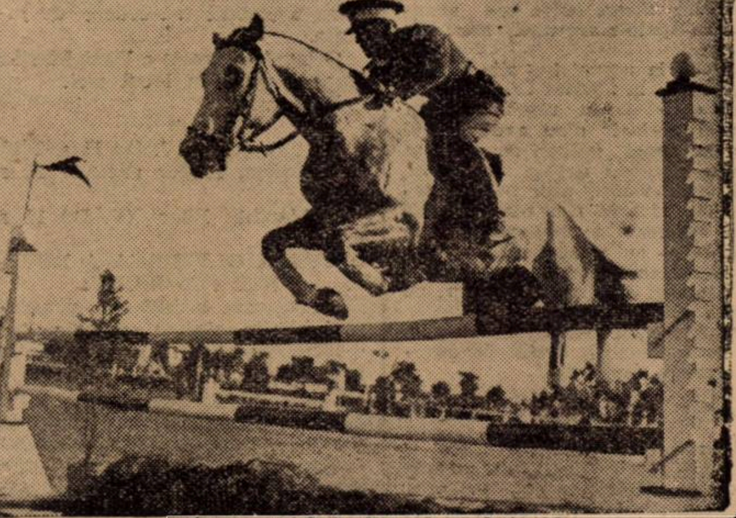

Căpitanul Zahei la un obstacol

CICLISM

După cea mai frumoasă cursă a anului: Vadul Crișului-București,

Tudose n'a fost Tudose decât la sprint
Mormocea, un alergător fin și... ghinionist
Nicolozzo, un ciclist cu vigoare, duritate și tinerețe

Iureșul entuziasmului de aleasă înălțare sufletească, — serbările Restaurației, — a prins să se domolească și, molcom, va intra în istorie și 8 Iunie 1939.

In lăuntrul acestor magnifice zile de cinstire în ziua sporturilor, a celui mai mare dintre sportivi, — M. S. Regele Carol II, — ciclismul nostru a colaborat și el la acest imn de slavă prin a treia ediție a simbolicei probe „Cursa Restaurației".

Porniți dela „Vadul Crișului" alergătorii au străbătut 600 km., pe un drum minunat, pe plaiuri ardelene, prin sate și orașe, întâmpinați pretutindeni de urale eșite din pieptul a mii de copii, tineri, bătrâni, femei, eșiți în straie de sărbătoare, să salute convoiul multicolor al celei mai frumoase curse a pedalei românești.

Și totuși alergarea a fost dură, iute, abandonurile și distanțele între plutoane vorbind dela sine.

MEDII ORARE FRUMOASE

Regulamentul cursei impunea o medie orară de 34 km., minimum, pentru categoria I și II și 32 km. pentru categoria III.

Cifrele nu erau fantastice, — așa cum le-au socotit unii, — sau imposibile, dacă vremea, mai precis, vântul n'ar fi fost primul și cel mai dur adversar al pedaleurilor.

Și totuși, deși vântul a... circulat în sens contrariu celui în care pedalau cicliștii, iuteala mijlocie a fost 31 km. 560 m. pentru prima zi, 31 km. 362 m. ziua a doua și 34 km. 380 m. în etapa ultimă.

Aceste trei date, la prima vedere, nu prea spun multe lucruri, însă pentru cei care au fost pe teren, ele sunt, în bună măsură satisfăcătoare.

Pentru că, reamintim, în prima zi a fost un vânt puternic care, cu toată strădania alergătorilor, care știau prea bine paragraful cu pricina, — media orară impusă, pentru a putea obține premiile pe etapă, — nu permitea o etapă care să asigure... încasarea premiilor.

Și vântul a ținut numai 130 km. Suficient pentru a nu mai putea recupera pe ultimii 60 km., — terenul pierdut

„TURUL SERBIEI" ȘI-A SPUS CUVANTUL...

Și poate că paragraful impricinat al mediei impuse n'ar fi constituit o problemă greu de soluționat dacă cei mai buni oameni ai cursei n'ar fi fost cu mult sub nivelul așteptat.

Și, în adevăr, a surprins profund — pe cei mai puțin inițiați — slaba comportare a marilor favoriți cât și a altor proeminente figuri, care au luat startul.

Insă taina, — dacă poate fi numită astfel, — a acestor mediocre comportări este una singură și firească: „Turul Serbiei".

Desfășurată pe drumuri aride, etape cu urcușuri, cum nu întâlnim la noi, proba țării vecine, în care băeții noștri au intrat, în ultima oră, și nu tocmai bine pușI la punct, a lăsat urme adânci.

Nu sunt aceste vorbe decât simple constatări și nici decum vre-o învinuire, adusă cuiva sau aruncată în spatele vre-unei stări de lucruri.

Intorși la numai trei zile înainte de plecarea la „Vadul Crișului", ciclistii care ne-au reprezentat în „Turul Serbiei" n'au avut timpul necesar unei odihne de care se simțea absolută nevoie. Mai mult, unii erau răniți, alții aveau furuncule, foarte rău plasate, iar alții sufereau de indispoziții stomacale, — epiloguri foarte normale, într'o cursă de mai multe zile, pe drumuri străine, în alt aer, cu o altă alimentație.

Astfel că „Turul Serbiei" a avut un revers technic destul de dureros, pentru mulți așI.

CUM S'AU COMPORTAT

Vom vorbi, în limita spațiului, și a valorii performanței, de fiecare alergător clasat.

Pentru aceasta vom porni în ordinea clasamentului general.

TUDOSE

Eroul din Serbia n'a fost totuși Tudose pe care-l așteptam.

Și e foarte explicabil. Oricât de masiv ar fi „masivul din Crângași" dar s'a resimțit și el foarte mult, însă construcția lui i-a permis totuși o figură admirabilă.

Cu aceste vorbe nu înseamnă că vrem să-i diminuăm valoarea victoriei.

Doamne ferește!

Dar, după cum a mărturisit și el, „eu n'am fost Tudose decât la sprint". — Tudose n'a fost năbădăiosul de altădată, ci a stat cuminte în pluton.

Și pentru cei care-l cunosc pe Costea știu că nu-i în apele lui dacă nu e în capul plutonului, atacând, sprintând, declanșând atacurile și făcând gălăgie și ravagii.

Tudose a pedalat două zile mai puțin suplu ca niciodată și cu o mină gravă. Tușea chiar. Era răcit și a luat startul cu 39 grade temperatură.

Și totuși... Tudose a învins.

Mai e nevoie de vre-un adjectiv în plus? Credem că nu.

NICOLOZZO

Acest tânăr „broscar", — cum îi spun colegii sau adversarii, — dur, bine legat, dârz, bine antrenat și pe deasupra odihnit, a făcut o figură care-i conferă pe bună dreptate titlul de animator al cursei.

Că ar fi putut specula unele momente penibile ale lui Tudose și că n'a făcut-o, asta e o chestiune care intră în capitalul: rutină, technică, experiența cursei lor, din care Nicolozzo mai are de învățat.

El rămâne totuși un alergător de valoare, bine pus la punct și, pe deasupra, tânăr, 24 ani.

MORMOCEA

„Lunganul" din Brăila și-a plimbat din nou silueta-i de alergător fin, dealungul celor 600 km., manifestând o dispoziție bună și renunțând definitiv la vechiul său obiceiu de a sta la adăpost.

O pană de cauciuc a deslănțuit un atac coalizat: Tudose, Nicolozzo, Țapu, Niculici și Safanov, — împotriva cărula, după ce în clipa când cauciucul expia sub „stiletul" unui ciob de sticlă, Mormocea a plâns nervos, — pentru că știa ce-l așteaptă, — n'a putut face altceva decât, desperat, să tragă până la refuz.

Pe Feleac a recuperat 21 minute.

Un fapt care spune mult și lasă să se creadă că altul ar fi fost clasamentul etapei și, implicit, al cursei.

SAFANOV

Primul „metropolist" a făcut o cursă foarte bună.

E alergătorul care rulează regulat, întins și duce la drum lung ca și Mormocea; el n'a fost în „Serbia", și deci era odihnit.

Dovada: la antrenament înainte cu 3-4 săptămâni Țapu și Dobrin îi erau superiori.

Safanov cunoaște acum o formă care-i va prilejui frumoase comportări în cursele viitoare

ȚAPU

Cât a luptat acest „bătrân vulpoi" ca să compenseze o condiție fizică slabă, — a fost un fapt demn de relevat.

Rănit, surmenat — din Serbia — și pe deasupra enervat de toate acestea, Țapu a uzat toată gama șiretlicurilor, s'a acroșat la disperare, a căutat să-i țină cu vorba pe cei care trăgeau în momentul când convenea — și a avut multe momente d'acestea, — și a sfârșit prin a ceda unor oameni mai buni ca el în acele momente.

Țapu, care a ocupat un loc destul de onorabil, a scrâșnit din dinți, a strecurat discret o înjurătură însoțită de o fulgerătură de ochi și, în ciuda celor 33 ani ai săi, a amenințat solemn „las'că vă arăt eu la anul"

NICULICI

„Puștiul" acesta care numai este de mult un „puști" așa cum i se spune, — are 25 ani, — a fost aceiaș sfârlează veselă, șireată, care a sucombat însă când forma unui antrenament incomplet a fost consumată.

S'a strecurat abil printre marii favoriți, s'a agățat cât a putut de cei în formă și a ocupat un loc de onoare.

Alergătorul acesta, suplu, cu un pedalaj aproape ireal, cu o intuiție a cursei cum rar se vede, dacă ar poseda vigoarea lui Tudose, ar fi un mare alergător.

Dacă...

CRISTEA

Un prichindel care se amestecă printre pedalele celorlalți și, așa ca nepoftitul, le încurcă socotelile „soliziior" tocmai când le e lumea mai dragă.

E un alergător bun, dar are un păcat: stă prea mult la adăpost, lucru care i-a adus epitetul de „parazit".

Incolo, în ciuada fizicului său „de dimensiuni reduse" dar bine închegate, e un ciclist care promite mult.

FEORDEANU

Răcit, anchilozat, — epilog al aceleași piese: „Turul Serbiei", a luptat mult ca să ocupe un loc care să-i dea fericitul prilej de a da mâna cu Suveranul țării.

Ii trebue o odihnă, în urma căreia, este indiscutabil, va reapare în mare informă.

ȘTEFAN DINU

„Bulldog"-ul după ce s'a chinuit prima etapă cu picioarele care nu vroiau să-și recapete rulajul de altădată, a cunoscut apoi o revenire frumoasă, care i-a adus satisfacția locului 10.

Dinu a dovedit, încă odată, că e alergătorul capabil azi de o performanță extraordinară iar mâine de una surprinzător de slabă și viceversa.

CEILALȚI

Cât privește comportarea celorlalți, ne vom ocupa de ei în numărul viitor.

Emil Iencec

ATLETISM

Reuniunea de atletism de Joi

In programul demonstrativ al atletismului din cadrul Zilei Sporturilor, s'au desfășurat trei probe cari au reușit să atragă la maximum atenția publicului.

Prima cursă a programului, 1500 m. plat, poate fi numită cu adevărat cea mai bună întâlnire, urmată de stafete.

RADU IONIȚA NU SE DESMINTE

Cursa de 1500 m. are cel mai lung istoric.

Dela plecare Dinu Cristea pornește vijelios urmărit cu atenție de Radu Ioniță, care pare că va ceda.

După 500 m. situația nu se schimbă cu nimic; Dinu conduce cu autoritate, urmat de nedespărțitul Radu Ioniță.

Și astfel se scurg și ceilalți 500 m. Ne apropiem de sosire.

Radu Ioniță la 100 m. de Dinu și 300 de sosire, împinge vijelios, reface repede din handicap, trece de Dinu și-și asigură victoria finală la aproape 20 m. de stadist.

A fost o victorie meritată dar mai ales adjudecată cu inteligență.

Rezultatul:

1. Radu Ioniță (V. D.) 4 m. 14 m. 8.
2. Dinu Cristea (St. R.) 4 m. 19 s.
3. Ahmet (St. R.) 4 m. 21 s.

80 m. PLAT FETE

Cursa fetelor, după cum ne așteptam, a fost inedită prin victoria necontestată a viforitei Iulia Sebeș.

Rodica Rigler, singura care se prezentase la start cu șanse sigure, a trebuit să cedeze de justețe.

O bună impresie a lăsat Martha Eber, clasată în locul trei.

Rezultatul:

*

1. Iulia Sebeș (V. D.) 11 s. 3/10.
2. Rodica Rigler (Venus) 11 s. 5/10.
3. Martha Eber (V. D.) 11 s. 6/10.

ȘETFETA OLYMPICA A REVENIT VENUSULUI

Proba care a încheiat programul atletic, ștafeta olympică 800 +400+200+100 m., a revenit la mare luptă Venusului.

După primul schimb al Viforului B. se părea că va câștiga după distanța luată de Tâlmaciu.

N'a fost decât o victorie efemeră, căci Venus în trombă reface prin Ludu, Cristea și Hidioșanu.

Viforul Dacia B. nu mai poate rezista tempo-ului „drăcesc" pe care îl imprimă cursei Cristea și Hidioșanu în ultimele două schimburi.

In locurile următoare a muncit pentru victorie Venus B. care a trecut ușor peste Viforul Dacia A.

Rezultatul:

1. **Venus A.** (Nelu Ionescu, Ludu, Cristea, Anton și Hidioșanu) 3 m. 40 s. 0.
2. Viforul Dacia B. 3 m. 40 secunde 6.
3. Venus B. 3 m. 44 s.

C. Eilhardt în Suedia

După cum am anunțat, campionul și recordmanul național, C. Eilhardt se va deplasa în cursul lunii Iulie în Suedia. Acolo talentatul nostru săritor va urma un curs de perfecționare.

Intors în țară, Eilhardt, alături de ceilalți instructori desemnați de federație, urmează a se deplasa în țară, alcătuind grupul instructorilor federali.

Mâine se va desfășura o mare probă de marș în cadrul „Lunii Bucureștilor"

Duminică, 11 Iunie, va avea loc a doua probă de marș în cadrul Lunii Bucureștilor sub denumirea de „Circuitul Parcului Carol al II-lea", pe distanța de 9.200 m. cu următorul traseu: plecarea din fața parcului U.F.S.R.-Șosea-șos. Kiseleff-Hip. Băneasa-Fântâna Miorița - Pod Băneasa-șos. Voevodului Mihai-bd. Herestrău-b-dul Buzdugan-P-ța Victoriei-șos. Kiseleff-sosirea la parcul U.F.S.R.-Șosea.

Inscrierile se vor face între orele 7—7½ pe teren, iar plecarea se va da precis la orele 8, astfel că mărșăluitorii vor fi prezenți la ora indicată. Ținuta va fi cea de marș și cât se poate de îngrijită.

CATEVA SFATURI

Pentru cei ce doresc să participe la această probă, dăm câteva sfaturi: Marșul este mersul pe jos — la pas; nu este o cursă de alergare. La marș trebue ca în fiecare moment unul din picioare să se găsească pe pământ, *în timp ce alergarea este o succesiune de sărituri — la fiecare nou pas, ambele picioare găsindu-se în aer,* lucru care la marș nu este permis.

Pentru a înainta mai ușor, mărșăluitorul se poate servi de o balansare cadențată a brațelor.

Aceste reguli trebue să fie întocmai respectate. Orice abatere va fi sancționată. De pildă un concurent care va primi 3 avertismente va fi eliminat.

PREMIILE

D. Eugen Stoian donează 3 (trei) plachete în memoria regretatului Octav Stoian, fost internațional la football.

D-nii din comisia de marș sunt rugați a fi prezenți la orele 7 dim. spre a lua în primire funcțiile atribuite.

De pe pistă...

La Jyvaeskyale, Matti Jarunui mare concurs atletic, Osendrap, campion european pe 100 m., a reușit să acopere aceiași distanță în 10 s. 5/10, urmat de Baumgarten cu 10 s. 7/10 și Christian Berger cu 10 s. 8/10.

*

● **Excepționale** rezultate au fost obținute de tânărul atlet Burrower care a reușit 22 s. 5 pe 220 yardzi, 47 s. 8 pe 440 yardzi și 1 m. 51 s. 7 pe 880 yardzi.

In aceiaș zi Watson a sărit 7 m. 76 în lungime a aruncat 16 m. 01 la greutate și 49 m. 04, la disc.

BOX

Va întâlni Marcel Cerdan pe Henri Armstrong?

MARCEL CERDAN	
Vârstă	22 ani
Talia	1 m. 70
Greutate	67 kgr.
Braţe deschise	1 m. 74
Gât	0 m. 39
Piept în repaos	0 m. 92
Piept în inspiraţie	1 m. 10
Mijloc	0 m. 72
Biceps	0 m. 33
Antebraţ	0 m. 28
Şold	0 m. 56
Pulpă	0 m. 36
Glesnă	0 m. 215
Inchietura mâinii	0 m. 18

Marcel Cerdan împlineşte 23 ani la 22 Iulie...

...Şi nu sunt nici doi ani de când, la 7 Octombrie 1937, debuta, necunoscut de marele public şi poate ignorat chiar de specialişti, cu o victorie asupra lui Jampton, la sala Vagram.

La 21 Februarie 1938, — avea deci 21 de ani, — câştigă campionatul Franţei.

...Şi acum câteva zile, la Milano, a câştigat campionatul mondial.

Iată o ascensiune nu prea obicinuită.

Nu are încă 23 de ani şi — aici la Milano — a fost primul său match de 15 reprize a trei minute. Se arată deci, demn urmaş al lui Carpentier şi al uitatului Bernard.

Şi, după cum se pare, nu va face de ruşine pe niciunul din ei.

Cerdan este un admirabil produs al pugilismului francez, un admirabil tip al combativităţii latine. Şi dacă stilul său este diferit de al marelui Carpentier, să nu se uite că în pieptul lui bate la fel inima,—nu numai la figurat, ci chiar la propriu. Cerdan posedă un suflu inepuisabil şi trebuie să ţinem seamă de o afirmaţie a reporterului de specialitate al ziarului „l'Auto", când vorbeşte de Armstrong, comparându-l lui Cerdan.

„Am avut prilejul să vă vorbesc, săptămâna trecută, de beţia plină de fericire cu care Henry Armstrong, campion mondial la uşoară şi semi-grea, se asvârlea în luptă.

...Pe ringul velodromului Vigorelli, am văzut un om tot atât de transfigurat... L-am văzut pe Marcel Cerdan, îmbătat de luptă, urmărindu-l pe Turiello împrejurul ringului.

...L-am văzut bine contrat — italianul şi-a vândut scump pielea — clătinându-se sub lovituri, scrâşnind din dinţi şi contra-atacând cu un răcnet surd... AŞA SE RECUNOAŞTE ANIMALUL DE LUPTA".

Şi redactorul francez nu degeaba alătură numele campionului european de cel al lumii, căci nu este mare diferenţă între stilurile lor de luptă. Tehnica amândurora este aceeaş. Numai că Armstrong a dus-o la un punct de perfecţie care cu greu va mai putea fi atins... de altul, afară de Cerdan, care nu trebuie decât să-şi mai definească mişcările, să lovească — nu mai tare, căci are pumnul mai puternic decât Armstrong — ci mai precis, căci nimic nu poate fi mai obositor pentru un boxeur decât loviturile în gol, şi pe urmă vor putea „sta de vorbă".

Până acum, fenomenalul negru n'a întâlnit decât oameni cari nu căutau lupta deschisă ci mai mult acoperirea, căutând rar să plasese lovituri. De data aceasta Armstrong ar fi pus, pentru prima dată în viaţa sa, în situaţia de a PRIMI, la rândul său.

Odată, la un antrenament, Armstrong l-a văzut pe Cerdan; şi a spus cu sfecifica lipsă de omdestie yankeu:

HENRY ARMSTRONG	
Vârstă	26 ani
Talia	1 m. 67
Greutate	61 kgr. 155
Braţe deschise	1 m. 72
Gât	0 m. 395
Piept în repaos	0 m. 97
Piept în respiraţie	1 m. 025
Mijloc	0 m. 685
Biceps	0 m. 32
Antebraţ	0 m. 27
Şold	0 m. 535
Pulpă	0 m. 33
Glesnă	0 m. 20
Incheetura mâini	0 m. 165

„Ca să boxez cu un flăcău de talia ăstuia, ar trebui să mi se plătească bine de tot".

Şi Armstrong ştie să-şi preţuiască adversarii.

O concluzie? Da. Sunt două forţe astăzi în lumea pugilismului, două forţe cari se stimează reciproc, două forţe care se studiază.

Şi nu trebuie să surprindă pe nimeni o eventuală întâlnire a lor, când naştere unui adevărat uragan.

De ce să se întâlnească? Simplu de tot. Forţele sunt prea mari şi pământul prea mic pentru a le putea accepta pe amândouă.

După matchul Turiello-Cerdan se aşteaptă revanşa Turiello-Wouters

Ziarele belgiene, care au prevăzut victoria lui Cerdan, nu au fost deloc surprinse de succesul tunisianului; cu toate acestea tehnicienii locali, nu ezită să arate că Cerdan a fost avantajat mai mult decât se credea în ajun, de un Turiello, care, desigur, n'a fost în cele mai bune condiţii de sănătate. Pe scurt în aceste cercuri pugilistice se afirmă că milanezul a făcut un match curagios şi că a fost tot timpul avantajat de tinereţea unui mare campion.

Ziarele locale se întreabă apoi dacă nu e timpul să se aranjeze o revanşă între Turiello şi Wouters, şi că belgianul are şi el dreptul unei revanşe cu francezul.

Nimeni nu-şi face iluzii asupra rezultatului pe care ar putea să-l aibă acum această revanşă, dar se crede că Cerdan, în continuă desvoltare, va fi în curând silit să abandoneze categoria semi-mijlocie, astfel că rivalitatea dintre Turiello şi belgian va trebui din nou să ia forme mai concrete.

Se dă ca certă întâlnirea Melio Bettina-Billy Conn pentru titlul mondial la semi-grea

New-York, 9 (Radio). — **Mike Jacobs va organiza în curând o întâlnire între Melio Bettina şi Billy Conn, întâlnire care va conta pentru titlul mondial la categoria semi-grea. Matchul va avea loc la Pittsburg, dar data lui nu a fost încă fixată.**

Această luptă ar fi destinată pentru desemnarea succesorului lui John Henry Lewis, actualul deţinător al titlului, ameninţat de a fi pierdut.

Bostock şi Jurich, aleşi pentru campionatul mondial la muscă

Pentru disputarea titlului de campion al lumii la categoria muscă, lăsat vacant de Peter Kane, care n'a mai putut face greutatea, au fost aleşi englezul Bostock, care deţine o victorie asupra conaţionalului său Peter Kane şi americanul Zurich.

Este foarte probabil, că această întâlnire se va disputa în Anglia, fiindcă în acest sens au fost duse până acum tratativele. Numai dacă Mike Jacobs va obţine consimţământul lui Bostock, lupta va putea avea loc în altă parte. Lucrul pare însă foarte puţin posibil, dat fiind faptul că acesta din urmă s'a pronunţat pentru susţinerea luptei în regia unor organizatori englezi.

Di Jorio a făcut match nul cu Fenoy la Buenos Aires

Luni seara, la *„Luna Park"*, boxeurul italian Aldo din Jorio a întâlnit pe spaniolul Carmelo Fenoy. Lupta a fost foarte interesantă. Di Jorio care s'a relevat ca un foarte bun tehnician a opus o rezistenţă dârză energicelor atacuri pe cari Fenoy le-a dat la sfârşitul primei reprize şi a contra atacat, punând în dificultate pe adversar.

Verdictul de egalitate, pronunţat de juriu, a fost bine primit de numerosul public care a aplaudat călduros pe cei doi campioni.

Break... Stop... Out...

● La 9 Iunie, la Gotheborg, excampionul Europei John Andersson îl va înfrunta pe Verkeren.

● E posibil ca Leon Harvey şi Jach Mc. Avoy să lupte la 6 Iulie pentru titlul englez la semimijlocie. Întâlnirea a fost amânată odată.

● Joe Jacobs, suspendat de mai multe luni, a primit dela Statul New-York, licenţa de manager.

VOLLEY BASKET-BALL

Un comunicat al regiunii Bucegi

Regiunea Bucegi aduce la cunoştinţa grupărilor Vergu şi Sp. Studenţesc, al căror match de volley urmează să se dispute astăzi la ora 18.30 pe terenul Sp. Studenţesc, că ora de începere a matchului va fi ora 19, aceasta deoarece gruparea Vergu va începe la ora 18 jocul de basket cu Delavrancea.

Astăzi se dispută matchuri oficiale

Campionatul regional de volley şi basket îşi dispută astăzi şi mâine ultima etapă a returului urmând ca apoi să fie programate restanţele şi finalele cari trebuesc să se mai joace pentru a desemna pe campionii respectivi.

Astfel pentru astăzi activitatea acestor sporturi va fi foarte bogată, jucându-se matchuri aproape în toate categoriile, matchuri cari au darul să clarifice multe clasamente încâlcite.

La volley feminin în prima categorie, Bonaparte se va război cu Sp. Studenţesc, universitarele având acum nevoe mai mul decât oricând de o victorie.

Echipa secundă a Sp. Studenţesc va susţine în cadrul categoriei a II-a două matchuri în care va câştiga la Inainte, dar va pierde la Vergu.

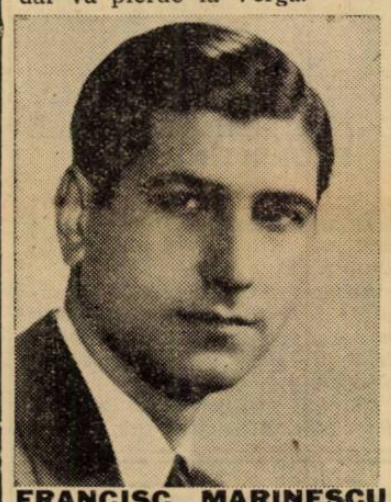

FRANCISC MARINESCU

Venus va surclasa Miorita, iar E. F. A. credem că va găsi resursele necesare pentru a dispune de Bonaparte B.

La băeţi matchul zilei va fi acela dintre C. F. R. şi Sp. Studenţesc, cele două echipe veşnic rivale şi mereu în luptă după supremaţie. Deşi partida se dispută pe terenul feroviarilor, totuşi credem în victoria universitarilor.

V. S. C.-ul îşi va îmbogăţi palmaresul cu o nouă victorie, căci Bonaparte nu mai are ce face acum cu victoria.

La basket-ball, dispute interesante sunt acelea în cadrul cupei pe care d. Petre Angelescu, animatorul şi preşedintele acestor sporturi, a oferit-o pentru fete.

Astfel Vergu va câştiga la Delavrancea, iar Caraiman la Bonaparte.

Iată acum programul matchurilor de astăzi:

VOLLEY FEMININ
CATEGORIA I-a

Bonaparte-Sp. Studenţesc, teren Velodrom, ora 16,30, arbitru d. Gr. Avachian.

CATEGORIA II-a

Sp. Studenţesc B.-Inainte, teren Sp. Studenţesc, ora 16,30, arbitru d. Dan Boteanu.

Vergu-Sp. Studenţesc, teren Sp. Studenţesc, ora 18,30, arbitru d. Dan Boteanu.

Venus-Miorita, teren C. F. R. ora 17,30, arbitru d. Gaşpar.

Bonaparte B.-E. F. A., teren Velodram, ora 17, arbitru d. Sotir Ion.

VOLLEY MASCULIN

C. F. R.-Sp. Studenţesc, teren C. F. R., ora 18,30.

V. S. C.-Bonaparte, teren Sportul, ora 18, arbitru d. Dudu Riegler.

REZERVE

C. F. R.-Sp. Studenţesc, teren C. F. R., ora 17, arbitru d. Mazilu.

V. S. C.-Bonaparte, teren Sportul, ora 17,30, arbitru d. Tury Virgil.

BASKET-BALL

CATEGORIA II-a

Macaby-A. S. A., teren A. O. S., ora 18,30, arbitru d. Surmeyan.

REZERVE

Venus- A. S. 13, teren C. F. R., ora 19, arbitru d. Tury Virgil.

BASKET-BALL FEMININ

Delavrancea - Vergu, teren Sportul, ora 18, arbitru d. Poenaru Bordea.

Caraiman - Bonaparte, teren Sportul, ora 18, arbitru d. Riegler.

Dela F. R. B. V.

COMUNICAT

D. preşed. Petre Angelescu mulţumeşte pe această cale tuturor grupărilor şi conducătorilor lor, conducătorilor Ligii Bucegi şi sportivilor din această Federaţie pentru ţinuta ireproşabilă pe care au avut-o cu ocazia Zilei Sporturilor.

Şedinţa comisiei de judecată a regiunii Bucegi

Aseară comisa de judecată a regiunii Bucegi a ţinut o importantă şedinţă în localul din str. Carageale 13, luând următoarele decizii:

La jocul de basket dintre C. F. R. şi V. S. C. comisia dă joc pierdut ambelor grupări.

Se fixează un nou termen pentru ziua de 15 Iunie pentru a se judeca protestul făcut de gruparea Bonaparte la jocul cu Venus.

Se omologhează rezultatul de pe teren la jocul dintre Crai Nou şi Delavrancea.

Comisia convoacă pentru ziua de 15 Iunie pe jucătorul M. Kimelman din gruparea O. C. B.

Comisia aduce din nou la cunoştinţa tuturor grupărilor că foile de arbitraj trebuesc aduse la federaţie de către echipa învingătoare. In cazul când pe foaie există vreo contestaţie, arbitrul partidei este obligat să o aducă la federaţie.

Dela A. C. T.

Secţia de basket-volleyball convoacă pentru Duminică la ora 9 pe toţi jucătorii vechi şi noui la şedinţă.

Participarea obligatorie cu echipamentul complet.

SPORTURI MECANICE

Participarea alergătorilor germani Ludovic Krauss şi Paul Heinemann în „Marele premiu al Bucureştilor" este sigură

Invingătorii de anul trecut deţin o formă admirabilă

Al patrulea „Mare premiu al Bucureştilor", alergare de viteză pe circuit sortită pentru data de 25 Iunie, îşi are succesul asigurat, datorită participării câtorva alergători străini de necontestată valoare.

Invitaţiile lansate de „Grupul Sportiv Motor" şi „Moto Clubul Român", cele două grupări organizatoare, nu au rămas fără răsunet, şi au căpătat răspunsuri favorabile.

Şi-au anunţat participarea mai mulţi alergători de clasă ridicată în frunte cu italianul Giovanni Lurani care zilele trecute, la bordul unei mici cilindrate de concepţie şi construcţie proprie, a realizat câteva recorduri internaţionale de mare răsunet.

REVIN INVINGATORII DE ANUL TRECUT

Printre cei cari vor lua plecarea în importanta întrecere, Ludovic Kraus şi Paul Heinemann nu vor lipsi. Uzinele BMV, care rămâseseră să desemneze pe cei doi reprezentanţi ai săi, şi-au stabilit preferinţele. Fabricile din Muenchen vor pune în linie, şi anul acesta, pe Ludovic Kraus şi Paul Heinemann, cei doi învingători de anul trecut.

IN CATEGORIA TRASURILOR DE SPORT

Paul Heinemann se va prezenta la startul alergărei rezervată trăsurilor de sport şi lupta dintre el şi protagoniştii români, în frunte cu Petre Cristea, asigură un spectacol de valoare ridicată.

Compatriotul nostru va încerca să redediteze superba performanţă din „Marele premiu Eifel" şi să adauge o nouă verigă la lanţul său de răsunătoare succese. La rându-i, Paul Heinemann va face tot posibilul spre a corespunde misiunei ce i s'a încredinţat şi acest lucru măreşte importanţa întrecerii.

CURSA MOTOCICLISTA

Celălalt concurent german se va alinia la startul probei motocicliste pe care a câştigat-o anul trecut. Ludovic Kraus a

PAUL HEINEMANN

apărut anul acesta în accentuat ascendent de formă şi a câştigat câteva importante alergări.

Recordman de viteză absolută al României, motociclistul german va pilota în alergarea dela 25 Iunie, o maşină cu compresor.

Cei doi reprezentanţi ai uzinelor din Muenchen vor rămâne în ţară şi după „Marele premiu al Bucureştilor" spre a participa şi la alergarea de viteză pe kilometru cu plecare din mers pe care Automobil Clubul Regal Român o va organiza în ziua de 1 Iulie.

PREGATIRI INTENSE

Deşi până la desfăşurarea celui de „Al IV-lea mare premiu al Bucureştilor" mai sunt două săptămâni totuşi, pregătirile pentru o cât mai bună prezentare a acestei importante întreceri automobilistice au început de aproape o lună şi continuă în acelaş ritm dinamic.

VOR FI FOLOSITE TRIBUNELE DE OŢEL DELA 10 MAI

Pentru a se asigura spectatorilor maximum de vizibilitate şi confort, primăria Municipiului Bucureşti, prin d. general Dombrovski — un vechiu şi emerit automobilist — a pus la dispoziţia organizatorilor tribunele de oţel folosite la serbările zilei de 10 Mai. Măsura e menită să înlăture toate neajunsurile pe cari iubitorii acestui sport le-au suportat în trecut.

REFACEREA TRASEULUI

In afară de asta — de oarece „Al IV-lea mare premiu al Bucureştilor" se organizează în cadrul Lunii Bucureştilor — primăria Capitalei înţelege să acorde grupărilor organizatoare tot concursul — şi moral şi material — pentru ca regizarea acestei importante întreceri internaţionale să fie la înălţimea evenimentului. In acest scop, încă de zilele trecute s'a început repararea traseului. Au fost scoase refugiile din mijlocul şoselii, iar ultimile lucrări pentru definitiva punere la punct a traseului se vor încheia zilele acestea. După cum se vede, toate pregătirile duc spre aceiaş fericită concluzie: „Al IV-lea mare premiu al Bucureştilor" va fi, din toate punctele de vedere, o întrecere occidentală.

Mâine se desfăşoară al treilea concurs ARMA

Astăzi după amiazi antrenament

Mâine urmează să se desfăşoare cel de al treilea concurs de regularitate şi îndemânare al grupării A.R.M.A.

La antrenamentul de eri, pentru proba de îndemânare care încheie concursul, s'au prezentat majoritatea celor înscrişi.

Am remarcat dintre alergătorii „consacraţi" pe Nicolae Niculici şi Ion Craioveanu.

„Neconsacraţii" au format lotul cel mai numeros, şi în primul rând trebue să citâm pe Radu Tatuşescu care dela primele încercări a făcut timpuri foarte bune. In ordine, au mai lucrat: braşoveanul Zoltan Kertesch, Vasile Petrescu, Iuliu Petruţ, Wilhelm Markert, Tălângescu, Mihuţă.

Dintre posesorii de motorete, tânărul Dan Alexandrescu, fiul automobilistului Sever Alexandrescu, a reuşit timpuri foarte bune, deopotrivă cu Andronescu şi Engelbrechten.

Toate categoriile prin urmare promit să dea loc la clasamente foarte strânse.

Proba de îndemânare, neschimbată faţă de anul trecut, s'a dovedit încă interesantă. Credem însă că pentru viitor s'ar putea găsi şi alte soluţii. Unele motociclete, cum ar fi BMW-urile, sunt handicapate din cauza cilindrilor orizontali la trecerea printre bidoanele cari însemnează diferitele figuri.

Astăzi după amiază, între orele 16-19, va avea loc cel de al doilea antrenament. Cu această ocazie se vor putea face ultimile înscrieri. Atragem atenţia că anul acesta plecarea, sosirea şi proba de îndemânare are loc pe şoseaua Jianu, între rondul dela Bordei şi lacul Herăstrău.

Inscrişi sunt până acum următorii:

Ion Craioveanu (MCR) NSU 500.

Bucur Gâlcă (MCR) NSU 500

Nic. Niculici (ARMA) Rudge 500.

Zoltan Kertesch (MCR-Braşov) BMW 500.

Radu Tatuşescu (ARMA) B MW 600.

Wilhelm Richter (ARMA) Norton 500.

Vasile Petrescu (ARMA) TW N 500.

Gâdici-Ploeşti (ARMA) AJS 350.

Stănescu-Ploeşti (ARMA) Ariel ataş.

Brănişteanu (ARMA) Victoria ataş.

Iuliu Petruţ (ARMA) Ariel 350.

Cammerling (ARMA) DKW 250.

Ion Năstase (ARMA) DKW 250.

C-tin Simionescu (ARMA) Ariel 250.

Eugen Petcovici (ARMA) DK W 250.

Dan Alexandrescu (ARMA) Wanderer 100.

Andronescu (ARMA) DKW 100.

Arnold Engelbrechten (ARM A) Presto 100.

Dobrescu (ARMA) DKW 100.

Credem că astăzi seara numărul inscrierilor va trece peste totalul de 22 realizat în anul trecut, întrucât se aşteaptă înscrierile clubului Meropola şi ale celorlalţi cari se lasă pentru ultimul moment.

Van Hamersveld a câştigat „Circuitul Limburg"

Competiţiunea motociclistă de viteză disputată pentru prima dată pe circuitul Limburg (Olanda), s'a desfăşurat în prezenţa a 20.000 spectatori şi a cunoscut un complet succes.

Van Hamersveld a realizat cel mai bun timp al zilei acoperind întreaga distanţă a alergărei cu o medie orară de 123 km. 640 şi isbutind să stabilească la 132 km. pe oră, recordul turului.

Rezultatele tehnice ale competiţiunei au următoarea înfăţişare:

Categoria 125 cmc. (55 km. 320): 1) Verkerke (Eysink), cu o medie orară de 85 km.

Categoria 250 cmc. (73 km. 760): 1) Van Dinter (D. K. W.), cu o iuţeală mijlocie de 91 km. 318 pe oră.

Categoria 350 cmc. (92 km. 200): 1) Schot (Velocette), cu o medie orară de 104 km. 356.

Categoria 500 cmc. (110 km. 640): 1) Van Hamersveld (B. M. W.), cu o iuţeală mijlocie de 123 km. 640 pe oră.

GIMNASTICĂ

Programul de sfârşit de an al soc. „Tirul"

Cea mai veche societate de gimnastică din România va serba şi anul acesta, cu tot fastul cuvenit, sfârşitul activităţii pe anul acesta.

Festivitatea va avea loc în sala teatrului „Regina Maria", Duminică 11 Iunie la ora 10 dim.

Iată programul:

I. CUVÂNT DE DESCHIDERE
II. SECŢIA DE GIMNASTICĂ:

a) clasa de bare — *Prof. Nic. Scurtu.*

Exerciţii de bare fixe, cu mebrii şi elevii societăţii.

b) clasa de aparate — *prof. Şt. Petrescu.*

Exerciţii de inele, paralele şi capra.

c) tragerea la frânghie, executată de elevii secţiilor.

d) clasa de ansamblu — *prof. Alex. Crăciunescu* cu elevii săi.

III. SECŢIA DE SCRIMĂ

Profesor Ioan Cioroianu, asalturi executate de membri şi elevii Societătii.

IV. SECŢIA DE DECLAMAŢIE

Alexandru Jeles.

V. SECŢIA DE BOX

Profesor Toma Panaitescu.

Categoria grea: G. Georgescu, campion naţional, cu Grigore Balicov.

Categoria semi mijlocie: Vasile Roşca, campion naţional, cu Grigore Matei; Andrei Valentin, cu Petre Antonescu.

Categoria Pană: Popa Ion, campion naţional, cu Florea Tucă.

VI. SECŢIA DE LUPTE

a) ciobăneşti — *Profesor Nicolae Scurtu.* Executat de membrii şi elevii Societăţii.

b) Greco-Romane — *Profesor A. Ihm* şi *Gr. Fortună.*

VII. SECŢIA DE JIU-JITZU

Demonstraţii şi lupte.

VIII. SECŢIA DE ACROBAŢIE

1. Zehir — echilibru.

2. Goguţă Popescu — omul de cauciuc.

IX. SECŢIA DE HALTERE

Profesor Ştefan Popescu. Marin Georgescu, J. Stănescu şi alţii.

X. SECŢIA DE NATAŢIE

Prof. Toma Panaitescu. Nocturna la ora 21, pe bazinul Societăţii.

XI. SECŢIA ARTISTICA

ARICIUL ŞI SOBOLUL comedie într'un act de *Victor Eftimiu,* interpretat de d-nii Marcel Enescu, I. Manta şi d-şoara Ninetta Gusti, membrii ai societăţii.

Va urma împărţirea premiilor.

NAUTICE

Mâine, pe lacul Herăstrău, se dispută campionatele regiunii Bucureşti de rame, vâsle şi caiac

Regiunea Bucureşti a F. R. S. N. programează Duminică 11 crt. prima reuniune oficială pentru desemnarea campionilor regionali de rame, vâsle şi caiace.

Reuniunea se va desfăşura pe apele lacului Herăstrău în faţa debarcaderului U. C. B., începând dela ora 10.30.

OFICIALII

Comitetul regiunei Bucureşti a însărcinat cu executarea programului pe următorii domni, a căror competenţă în sportul nautic, va asigura, desfăşurării spectacolului, reuşită completă: ing. R. Brăescu, preşedinte, Henry August, Ştefan Ionescu, Procup Dumitrescu, Kiky Dumitrescu, Radu Dudescu membri, Spiridon Foca secretar.

Arbitru: Tică Rădulescu, *cronometrori:* prof. Camil Morţun, Const. Leoveanu, Cristian Teodorescu.

Starteri: la 1000 metri Havaleţ Petre, la 500 metri Havaleţ Alexandru.

DISTANŢE ŞI PARCURSUL

Parcursul va fi în linie dreaptă care porneşte dela capătul lacului Herăstrău spre Floreasca şi până în faţa debarcaderului U. C. B. din parcul Regele Carol II.

Distanţa pentru ambarcaţiile cu rame şi vâsle 1000 metri, iar pentru caiac 500 metri. Plecarea se va da dela sifonul care leagă Herăstrău cu Floreasca, linia de sosire fiind în faţa debarcaderului.

PROBE TECHNICE ŞI PARTICIPANTII

I. *Schiff de una persoană*

1) Marton Carol, Metropola; 2) Barcani, Metropola; 3) Foss. Yacht Club Bucureşti.

II. *Caiac dublu domni*

1) Tudor Rădulescu—Petre Burluc Dor de Ducă.

2) Radu Spati—Alex. Heich Dor de Ducă.

3) T. Zugrăvescu—P. Bălăceanu B. N. R.

4) Ion Bucur—Pavel Igrişca B. N. R.

5) Stefan Ionescu—Alex. Ştefănescu Distribuţia.

III. *Schiff dublu domni cu rama*

1) Marton Carol—Minculescu Metropola.

2) Teodorescu—Negoiţă, Metropola.

IV. *Caiace duble doamne*

1) Ileana Rădulescu—Ana Grigorescu, Dor de Ducă.

2) Sanda Iovănescu—Bebe Vera, Dor de Ducă.

3) El. Offenheimer—Heda Ruker, Distribuţia.

V. *Caiac dublu mixt*

1) Tudor Rădulescu—Ileana Rădulescu, Dor de Ducă.

2) Petre Burluc—Ana Grigorescu, Dor de Ducă.

3) El. Offenheimer—Ştefănescu, Distribuţia.

VI. *Caiac simplu domni*

1) Tudor Rădulescu, Dor de ducă; 2) Petre Burluc, Dor de Ducă; 3) Radu Spati, Dor de Ducă; 4) Vasile Georgescu, B. N. R.; 5) Ion Handoreanu, B. N. R.; 6) Ştefan Ionescu, Distribuţia; 7) Alex. Ştefănescu, Distribuţia.

VII. *Skiff 4+1 doamne*

Metropola: Jeni Dumitrescu-Iolanda Marton, Iordăchescu Catela, Minculescu Ica, — cârmaciu Minculescu D.

VIII. *Skiff 4+1 domni*

Metropola: Minculescu, Teodorescu, Negoiţă, Iordăchescu, cârmaciu Marton Carol.

Metropola B.: Linda Carol, Giurcă N., Dobre N., Şerbănescu, cârmaciu Ilie Constantin.

B. N. R.: Petre Bălăceanu, Nicu Tacu, Coles Florin, Nicu Dobre, cârmaciu Grig. Săculeanu.

CUPE ŞI PREMII

Pentru încurajarea şi răsplătirea eforturilor ce vâslaşii depun, aceste campionate au fost înzestrate de către d. N. Caranfil cluburile A. M. A. şi Distribuţia, cu numeroase cupe challenge şi medalii, cari se vor decerne meritoşilor câştigători.

ULTIMA ORA

Comitetul olimpic internaţional a luat importante hotărîri

Jocurile olimpice din 1944, la Londra. Skiul va figura în programul jocurilor de iarnă care vor fi organizate la Garmisch Partenkirchen

Londra, 9. — Comitetul olimpic internaţional a hotărît astăzi ca, Olimpiada din 1944 să se dispute la Londra, iar jocurile de iarnă la Cortina d'Ampezzo (Italia).

Au candidat următoarele oraşe:

Roma, Lausanne, Detroit şi Londra.

Pentru olimpiada de iarnă au candidat:

Montreal, Cortina d'Ampezzo şi Oslo.

SKIUL DA NAŞTERE UNUI INCIDENT FORMIDABIL

Deoarece Elveţia a refuzat să programeze skiul în viitoarele jocuri olimpice de iarnă, Comitetul olimpic internaţional, după lungi şi aprige discuţii, a decis ca Olimpiada din 1940 să fie organizată de Germania la Garmisch Partenkirchen.

O NOUA PROBA DE MARŞ

C. I. O. a hotărît introducerea cursei de marş pe 10 km. propusă de Italia.

Campionul olimpic dr. Csik director de ziar sportiv

„Der Neue Tag" din Praga anunţă că dr. Csik, campionul olimpic de nataţie, împreună cu dr. Daráni — campionul Ungariei la aruncarea greutăţii — au pus bazele unui ziar sportiv ilustrat, „Képes Sport".

Ziarul va apare de două ori pe săptămână şi directorul lui va fi dr. Csik, care va abandona din această cauză profesiunea sa de medic.

Brouillard a bătut la puncte pe Chmiellewski

New-York, 9 (Radio). — Fostul campion al lumii, Lou Brouillard, cunoscut în Europa dela întâlnirile sale cu Marcel Thil şi Eduard Tenet, a învins ieri la puncte, la Porcester, pe fostul campion olimpic, Chmielewski.

Vă prezentăm

Valoarea în cifre a atleţilor vienezi, viitorii noştri adversari

Publicăm câteva nume şi performanţe stabilite până în prezent de atleţii vienezi, cari, după cum se ştie, vor evolua la Bucureşti chiar în cursul acestui sezon, când vor întâlni reprezentativa atleţilor Ţinutului Bucegi.

800 m.: *Eichberger 1 m. 53 s. 5;*

1.500 m.: Eichberger *4 m. 02 s. 0;*

110 m. garduri: *Langmayr 26 s. 4/10;*

Prăjină: *Haunzwickl 4 m. 07; Proksch 3 m. 90;*

Triplu salt: *Kotratschek 14 m. 03;*

disc: *Wotapek 46 m. 38.*

Cifrele de mai sus ilustrează îndeajuns valoarea şi clasa adversarilor noştri.

Turul Germaniei

Geyer a câştigat etapa 7-a, iar Umbenhauer continuă să conducă în clasamentul general

Berlin, 9. — A şaptea etapă a turului Germaniei, Nürnberg-Passau (226 km.), a revenit germanului Geyer, care a parcurs distanţa în 6 ore 13 minute şi 28 secunde.

Totuşi, în clasamentul general continuă să conducă Umbenhauer.

Federaţia franceză de tennis a făcut selecţia pentru Wimbledon

Paris, 9. — Federaţia franceză de tennis a constituit următoarea listă a participanţilor francezi la campionatele internaţionale de tennis dela Wimbledon, cari vor începe la 26 crt.

Simplu domni: Cristian Boussus, R. Abdessalam, A. Gentien, G. Brugnon.

Simplu doamne: R. Mathieu, S. Pennetier, S. Henrotin şi A. Halff.

Dublu domni: Boussus-Gentien şi Borotra-Brugnon.

Dublu doamne: Matheiu-Jedrzejovska (Polonia) şi Henrotin-Andrus (U.S.A.).

Dublu mixt: Mathieu-Kukulievici (Iugoslavia).

Concursurile olimpice de lupte au fost fixate

Congresul de lupte, ţinut luna trecută la Oslo, a hotărît datele desfăşurării concursurilor de lupte în cadrul Olimpiadei.

Contrar obiceiului, concursurile de lupte greco-romane vor avea loc înaintea celor de luptă liberă, adică respectiv dela 21 la 24 şi dela 7 la 29 Iulie 1940.

Campionatul Spaniei

In cadrul sferturilor de finală ale campionatului Spaniei, s'au obţinut următoarele rezultate:

Oriamendi-Saragossa 2:2.

Deportivo-Santander 3:1.

Sevilla-Aviaţia Naţională 4:1.

Racing Ferrol-San Sebastian 0:0.

Se realizează corpul instructorilor federali

UN CURS CHIAR IN ACEASTA VARA

Am anunţat la timp iniţiativa d-lui col. adj. E. Pălăngeanu, preşedintele Federaţiei române de atletism, de a organiza un corp de instructori.

Iniţiativa energicului conducător al F. R. A.-ului a fost primită cu bucurie de toţi cei ce se interesează de bunul mers al atletismului românesc, ea având darul să rezolve, într'o largă măsură, problema ameliorării clasei atletismului românesc.

Se studiază de către d-nii col. Pălăngeanu şi J. Baicu posibilitatea organizării unui asemenea curs chiar în cursul acestei veri.

Se va proceda la selecţionarea elementelor, la organizarea cursului, într'un cuvânt la punerea la punct a acestei iniţiative care va marca o dată hotărîtoare în viaţa sportului nostru atletic.

Pierre Louis şi-a pus candidatura la titlul continental de categorie cocoş

Dat fiind că a învins de două ori pe Weiss, campionul Franţei are mai multe şanse să fie adversarul lui Toma Aurel

Campionul Franţei la categoria cocoş, Pierre Louis şi-a pus candidatura la titlul continental al categoriei, înscriindu-se în rândul competitorilor.

Pe listă mai figurează Toma Aurel, fostul deţinător al titlului şi campion neîncoronat şi germanul Ernst Weiss, care fusese desemnat, cu prilejul trecutei competiţiuni, drept adversar al compatriotului nostru.

Inscrierea lui Pierre Louis în noua competiţiune pare a avea darul să simplifice misiunea membrilor comitetului de urgenţă al I. B. U.-ului pentru motivul că francezul deţinând două victorii asupra lui Weiss şi-a câştigat galoanele de challenger.

Deci, Toma Aurel ar putea, înainte de a trece oceanul, să lupte la Paris pentru un titlu pe care l-a pierdut la masa verde.

Urbinatti - Tino Bostok, pentru desemnarea celui de-al doilea competitor la titlul mondial de categ. muscă

Roma, 9. — In cursul lunei Iulie va avea loc, în teatrul Ventimiglia din localitate, un match de box între italianul Urbinatti, campionul Europei la categoria muscă, şi englezul Bostok.

In vingătorul va fi opus americanului Jakie Jurich pentru titlul mondial al categoriei muscă, titlu care după cum se ştie a fost abandonat de Peter Kane, neputând face greutate, şi care actualmente se găseşte vacant.

D. JULES RIMET, preşedintele FIFA-ei şi al federaţiei franceze, a sosit aseară în Capitală

D-sa este invitatul d-lui gen. Gabriel Marinescu, preşedintele FRFA-ului

Aseară s'a înapoiat în Capitală, d. Octav Luchide, directorul tehnic al F. R. F. A.-ului. Cum se ştie, d-sa a luat parte la şedinţele comitetului C.E.C., care s'a întrunit Miercuri şi Joi în capitala Ungariei.

Odată cu d-sa a sosit în Bucureşti şi d. Jules Rimet, preşedintele F.I.F.A.-ei şi al federaţiei franceze de football.

D. Jules Rimet este invitatul d-lui general Gabriel Marinescu, preşedintele F. R. F. A.-ului.

Azi încep marile serbări ale „Ceferiadei"

Menită să comemoreze festiv cei 70 de ani de viaţă ai C. F. R.-ului, Ceferiada îşi începe azi seria de manifestaţii pe stadionul din Giuleşti.

Programul este alcătuit din o retrospectivă înfăţişând toate etapele pe care le-a parcurs calea ferată română, o expoziţie şi mari manifestaţii sportive, precum şi matchuri de football cu Turcia şi Jugoslavia.

Ceferiada promite, în aceste condiţiuni, să fie ceeace conducătorii C. F. R.-ului vor: adică o strălucită paradă de energii totdeauna în slujba progresului patriei.

Jocurile mondiale universitare se vor desfăşura la Viena

Viena, 9. — La sfârşitul lunii August şi începutul lui Septembrie vor avea loc aci campionatele mondiale universitare, organizate de CIE.

Vor participa 1000 de concurenţi. Până în prezent s'au anunţat următoarele participări:

Germania şi Italia câte 300, Ungaria 150, Finlanda, Grecia şi Japonia câte 20, Bulgaria 16 şi Peru 10.

Echipa națională a Italiei, înainte de matchul dela Belg rad. In stânga, d. V. Pozzo, selecționeurul unic

Dubac respinge cu capul. In spatele lui sunt înșirați: Lechner, Draghicevici si Piola

AZZURRII în acțiune,

Goalul jugoslavilor, obținut direct din corner. Olivieri a sărit prea târziu și mingea a putut intra nestingherită în plasă, sub privirea atentă a lui Petrovici

După goalul marcat de Jugoslavia, învălmășeală de nedescris în poarta italienilor. Petrovici a căzut în poartă, în timp ce azzurrii îi ajută lui Olivieri să se ridice. Alții (în stânga) reclamă foult

în matchul cu JUGOSLAVIA

Glișovici în luptă cu Locatelli

Meazza, căpitanul Italiei, și Vujadinovici, acela al Jugoslaviei, schimbă fanioane

O intervenție reușită a lui Olivieri. Vujadinovici îl privește dezamăgit

Editura Societății Anonime „Universul", București, Str. Brezoianu Nr. 23—25 — România

BIBLIOTECA CENTRALĂ „ASOCIAȚIUNII"

Taxa poștală plătită în numerar conform aprobării dir. generale p. t. t. nr. 24.464/939

2 LEI

UNIVERSUL Sport

12 PAGINI 159-1939

Redacția și Administrația: Palatul „UNIVERSUL", str. Brezoianu 23—25. Telefon: Centrala: 3.30.10; Redacția 4.21.81 Redactor responsabil EUGEN DUMITRESCU

Proprietar: „Universul" S. A. Adm.-delegat STELIAN POPESCU Inscris sub No. 167. Trib. Ilfov | Nr. 159. — Anul II | BUCUREȘTI. — Luni 12 Iunie 1939 | ABONAMENTE: Pentru grupări sportive 1000 lei anual | 1 an LEI 500 6 luni LEI 270 3 luni LEI 150

ROMANIA-ITALIA, match latin 100%!

Astăzi, la A. N. E. F. echipa națională a României dispută ultimul match al „ciclului eroic" Jugoslavia-Anglia-Italia

Iată vârsta, înălțimea și greutatea jucătorilor italieni:

OLIVIERI ALDO (Torino) 29, 175, 72,
FONI ALFREDO (Juventus) 28, 172, 71,
RAVA PIETRO (Juventus) 23, 175, 77,
DEPETRINI TOBALDO (Juventus) 26, 166, 67,
ANDREOLO MICHELE (Bologna) 27, 169, 70,
LOCATELLI UGO (Ambrosiana) 23, 171, 68,
BIAVATI AMADEO (Bologna) 24, 168, 66,
PERAZZOLO MARIO (Genova) 28, 168, 70,
PIOLA SILVIO (Lazio) 26, 180, 78,
MEAZZA GIUSEPPE (Ambrosiana) 29, 169, 71,
COLAUSSI LUIGI (Triestina) 25, 163, 66.
Rezervele: *CAMPATELLI ALDO (Ambrosiana, 20, 176, 68), SARDELLI VITTORIO (Genova, 21, 167, 68), CAIMO ANGELO (Juventus, 25, 180, 77), BALDI FIORAVANTE (Torino, 26, 170, 72) CHIZZO BRUNO (Triestina, 23, 168, 63).*

In turneul acesta „squadra azzura" nu are voe să piardă.

A întreprins un drum invers pe urmele pașilor echipei britanice și rezultatele lui au o valoare extraordinară în lupta dintre footballul italian și cel englez.

Celebra „squadra" a jucat la Belgrad și n'a pierdut. Și-a continuat drumul și a câștigat din nou, la Budapesta, sfărâmând în stil impresionant năzuința maghiară de a isbuti o revanșe, încercată zadarnic patrusprezece ani în șir.

La București echipa națională a Italiei sosește în condiții psihologice speciale.

Squadra trebue să învingă pentru a termina neînvinsă acest turneu al celor trei B, pentru a nu pierde pe un teren, pe care echipa Angliei a terminat victorioasă, pentru a nu încheia seria continuă și victorioasă, care durează de 28 de matchuri.

Iată ambianța partidei acesteia, care reprezintă — după matchul cu Anglia — al doilea eveniment excepțional al anului acesta

Echipa României are deci o misiune dificilă. Ambiția italiană — mai mult decât posibilitățile technice — este întotdeauna formidabilă pentrucă nu poate fi altfel.

Această squadra azzurra nu se poate comporta decât în superlative și pentru activitatea ei nu există în vocabularul italian decât noțiuni speciale: superb, magnific, extraordinar și altele cu rezonanță similară.

„La maglia azzurra" acest tricou albastru, pe care nu-l poartă decât jucătorii echipei naționale, a creat o întreagă filosofie — eroică și fascistă — cu marele profet Vittorio Pozza, atent ca ea să nu fie desmințită niciodată.

Ea a rezistat mai mult decât ar fi putut rezista oricare altă echipă continentală. Toate asalturile s'au năruit mai mult sau mai puțin sonor de unitatea extraordinar de tare și omogenă a echipei italiene.

România încearcă azi asaltul, pe care l-au dat atâtea echipe naționale înainte de ea.

(Continuare in pagina 4-a)

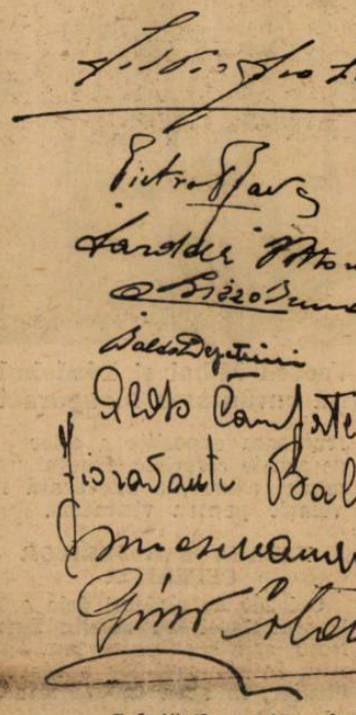

Salutările autografe ale jucătorilor italieni

„CEFERIADA"

Eri, România a învins Turcia cu 3-0 (0-0)

Au marcat: Ștefănescu (2) și Csomag

Astăzi: România - Jugoslavia

Eri după amiază, stadionul C. F. R.-Giulești — îmbrăcat în haină de sărbătoare, — a fost teatrul unei dispute neașteptat de interesante.

In fața a peste 20.000 spectatori s'a disputat matchul dintre selecționatele feroviare românești și turcești. Intrarea fiind liberă, asistența a fost mai gălăgioasă ca de obiceiu.

Bănuiam că o să asistăm la un joc în care românii își vor întrece de departe adversarul mai ales în ce privește latura tehnică.

Surpriza noastră a fost cu atât mai mare, constatând că echipa turcească ne-a fost cel puțin egală în ce privește tehnica individuală și s'a lăsat de puțin dominată numai în repriza a doua.

Ca tehnică individuală, trebue să recunoaștem că stopurile selecționatei turcești au fost aproape perfecte și aceasta trădează intervenția antrenorului.

La loviturile cu capul turcii ne-au fost superiori.

Vrednic de remarcat este deasemenea concepția la care au ajuns în trecerile balonului care se efectuează în cea mai mare viteză.

Ultima națională turcească, ce a evoluat pe A. N. E. F. nu atingea gradul de perfecție tehnică a acestei selecționate.

Totuși până la urmă feroviarii turci au fost învinși.

Aceasta se poate explica prin ineficacitatea liniei de atac, prin prezența în echipă a câtorva jucători, cari au fost cu totul sub nivelul partenerilor și mai ales prin jocul speculativ al selecționatei românești.

In adevăr, repriza primă a dominat egal cu noi și au avut ocazii asemenea, totuși în fața portei, mingia căpăta o altă direcție decât cea scontată.

(Continuare in pag. 3-a)

La squadra azzurra e arrivata!

Aspecte și declarații înainte și după sosirea italienilor

D. gen. Gabriel Marinescu: „Trebue să învingem"

D. gen. Vaccaro: „Aduc salutul Italiei..."

D. Vittorio Pozzo: ...

Iar jucătorii n'au voe să facă declarații

Eri după amiază antrenament la A.N.E.F.

La squadra azzurra è arrivata!

Incă dela ora 12 peronul gării de Nord era invadat de mulțimea admiratorilor.

Oficialii sunt la post.

Pe rând sosesc: d. general Gabriel Marinescu, președintele F.R.F.A., d. Octav Luchide, col. Davilla, avocat Eladescu, Paul Costescu, Victor Braida, Mihail Savu, etc.

Colonia italiană este reprezentată prin d-nii conte di Capece, general Diamanti, Costa, atașat de presă, Cossentini, atașat militar, conte Mizzan, Conessi, Trandafilo, Bogardo, la care s'a adăugat o echipă de tineri fasciști în uniformă.

Este ora sosirii!

Ca o „bombă" exploadează știrea că trenul are o întârziere de o jumătate de oră.

Până la sosire intrăm în vorbă cu oficialii români.

„NU AVEM NEVOE DE IMBARBATARE. SUNTEM DOAR BARBAȚI..."

spune d. general Gabriel Marinescu, care se lasă greu întrebat.

Trebuie să învingem: echipa noastră are moralul destul de ridicat, pentru a nu mai fi nevoie de intervenția noastră.

„Am făcut mai puține numere pentru indicarea scorului pe tabelă, iar prevederea mea se va adeveri mâine pe teren (adică azi N.R.)", termină râzând președintele F. R. F. A. lapidara-i declarație.

„NU DECLAR NIMIC!"

D. Octav Luchide este mai puțin binevoitor.

„Nu fac declaratii din principiu și nici de dragul echipei italiene nu-mi calc obiceiurile".

Ne îndreptăm spre d. Mihail Savu, vice-președintele U. F. S. R.-ului:

„Nu trebuie să anticipăm înfrângerea; prin imposibil

(Continuare in pag. 3-a)

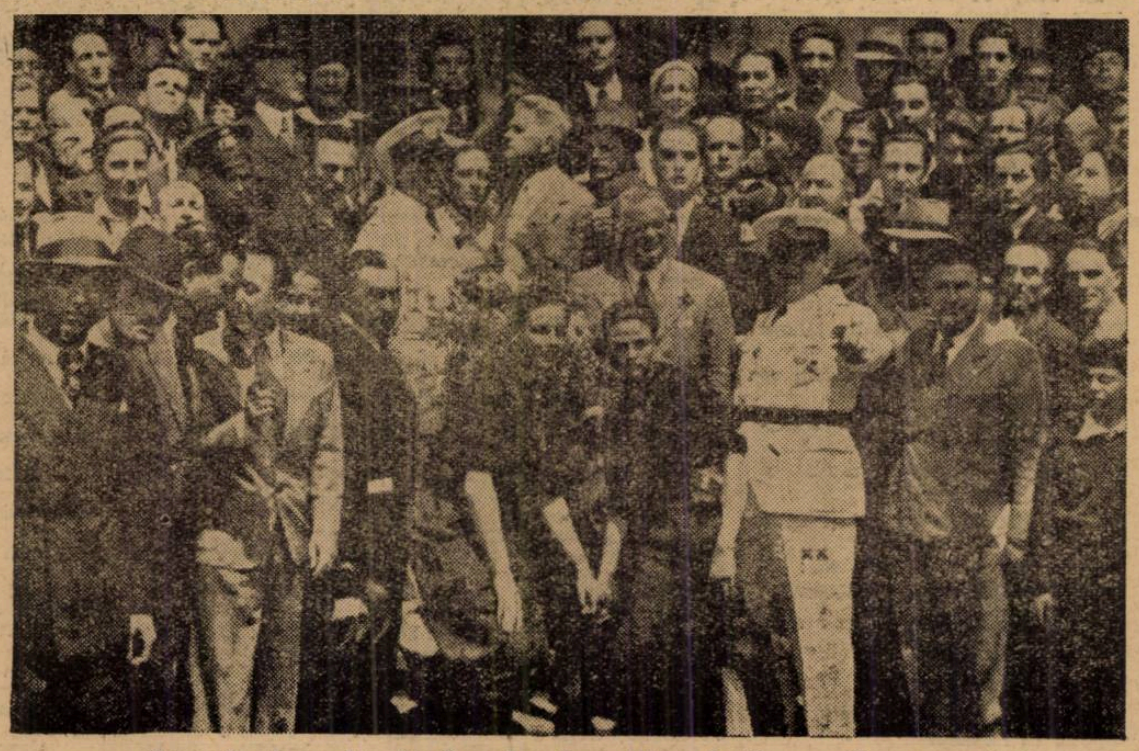

Oaspeți și gazde, după sosire. In mijloc, d-nii gen. Vaccaro (X) și gen. Gabriel Marinescu (XX)

Pe stadionul Giuleşti s'a desfăşurat ieri Ceferiada 1939

O privire retrospectivă a activităţii căilor ferate. Muzeul instituţiei. Expoziţia tuturor direcţiilor. Serbarea străjerească. Defilarea

In cadrul unei deosebite solemnităţi, eri s'a desfăşurat pe stadionul căilor ferate dela Giuleşti serbarea jubileului de 70 ani de cale ferată română şi programul „Ceferiadei 1939", în prezenţa M. S. Regelui Carol II, a Marelui Voevod de Alba Iulia şi A. S. R. Principele Paul al Greciei, a membrilor guvernului, a corpului diplomatic, a foştilor directori generali şi preşedinţi ai consiliului de administraţie c. f. r., a delegaţiilor a 12 administraţii de căi ferate străine, a întregii oficialităţi şi a 15 mii de spectatori.

DESFAŞURAREA PROGRAMULUI

Solemnitatea s'a deschis printr'un serviciu divin, oficiat de soborul de preoţi al Sfintei Patriarhii, în frunte cu P. S. S. Vicarul Patriarhiei.

VIZITAREA TABEREI STRAJERESTI

M. S. Regele, însoţit de Marele Voevod Mihai şi de Principele Paul, moştenitorul tronului Greciei, a vizitat apoi tabăra străjerilor ceferişti, ucenici, ai tuturor atelierelor ceferiste din ţară şi elevi de ceferişti, ai şcoalelor ceferiste şi orfelinatelor întreţinute de Casa Muncii c. f. r., postul de radiotelefonie, instalat de elevii liceului c. f. r. Aurel Vlaicu şi ucenicii atelierelor c. f. r. precum şi trenul liliputan construit în întregime de străjerii ceferişti în atelierele c. f. r.

MUZEUL CAILOR FERATE

M. S. Regele, urmat de Marele Voevod Mihai şi Principele Paul al Greciei şi de oficialitate a vizitat primul muzău al căilor ferate române, care se inaugurează astăzi.

Explicaţiile au fot date de d. director general Ion Macovei şi de directorii centrali respectivi.

EXPOZITIA DE MATERIAL RULANT

Intre stadion, palatul cultural c. f. r., podul Grant şi liniile de cale ferată Bucureşti-Chitila a răsărit, într'un timp scurt un parc plin de verdeaţă, de câmpuri de trandafiri şi de plantaţii ornamentale, care-i dau un farmec deosebit.

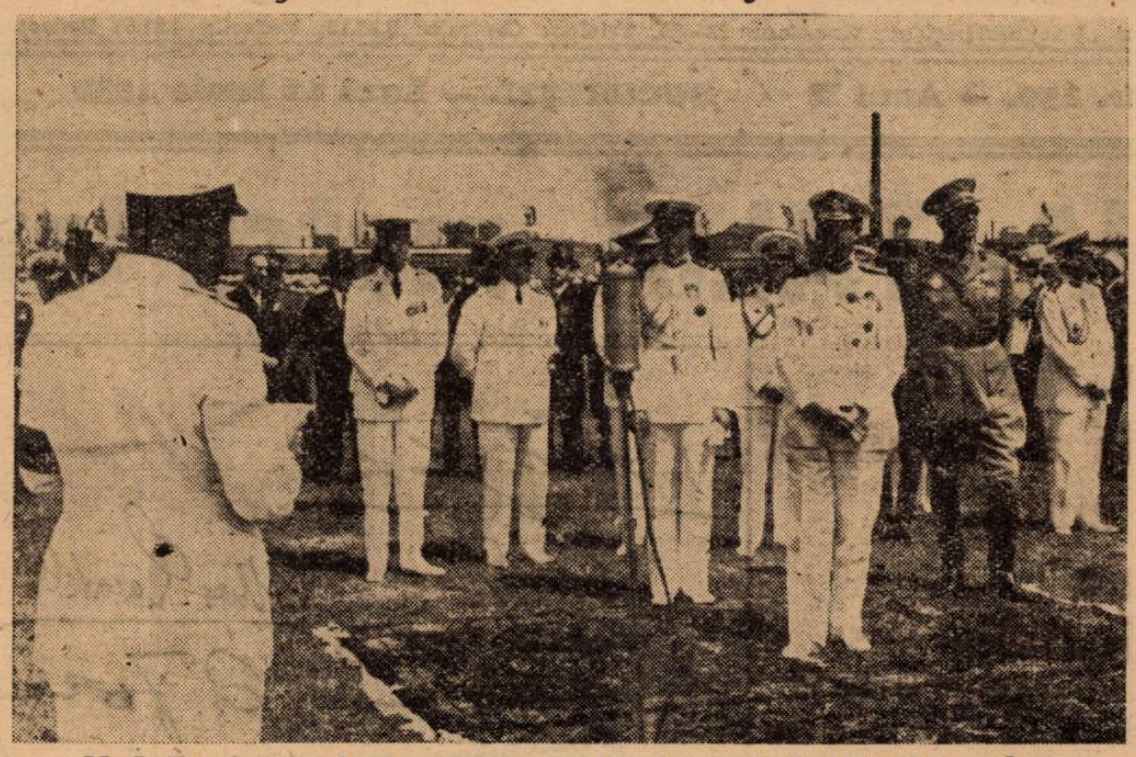

M. S. Regele, Marele Voevod Mihai şi Diadohul Paul al Greciei ascultă cuvântarea inaugurală

In acest cadru încânător se află expoziţia materialului rulant, pe care o străjueşte turnul stadionului, cu ceasornice pe cele patru laturi ale sale şi care domină întreaga regiune.

In impozanta expoziţie a materialului rulant figurează multe piese de valoare istorică.

Sunt admirate aci cele două vagoane regale: dormitorul şi sufrageria Regelui Carol I; o locomotivă seria 683, din tipurile cele mai vechi, alături de alte piese din ce în ce mai noui, până la gigantica locomotivă seria 142, fabricată de industria naţională.

PALATUL CULTURAL C. F. R.

După vizitarea parcului de material rulant, M. S. Regele a vizitat impunătorul palat cultural c. f. r., ridicat în dreapta stadionului spre podul Grant prin îngrijirea şi din fondurile Casei Muncii, alimentate de regia autonomă c. f. r.

M. S. Regele a vizitat aci frumoasa expoziţie a celor 50 de şcoale ceferiste, fructul unei munci asidue, o adevărată revelaţie pentru vizitatori.

TABARA STRAJERILOR CEFERIŞTI

Cei 260 de străjeri dela orfelinatul Casei Muncii din Turnu Roşu, salută cu entuziasm apariţia în mijlocul lor a Marelui Străjer, în acea tabără situată în flancul palatului cultural; în mijlocul corurilor, în vârful unui imens catarg falfâe cele trei culori ale mândrului pavilion naţional.

Nu putea fi o mai mare mângâiere şi o mai scumpă dorinţă pentru micii orfani străjeri, ca apariţia în mijlocul lor a scumpului Suveran.

Este un mare îndemn pentru viaţa ce şi-o croesc sub poruncile străjereşti şi veghea conducătorilor lor.

APARAREA PASIVA

Serviciul de apărare pasivă c. f. r. a organizat la parter un sugestiv stand.

STANDURILE DIRECŢIUNILOR CENTRALE C. F. R.

M. S. Regele împreună cu invitaţii, vizitează apoi încăperile marelui stadion.

Vizita Regală se încheie în standurile tuturor direcţiunilor centrale, instalate în imensul gol circular de sub tribunele stadionului.

EXERCIŢIILE STRAJEREŞTI

In timp ce M. S. Regele, cu suita, vizitează muzeul şi expoziţia, pe platoul stadionului se desfăşoară programul străjeresc, cu micii străjeri. Exerciţii de ansamblu, mişcări simbolice ceferiste: semnalizări, telefonul, lanterna, macazul, ceasornicul, încărcarea vagoanelor, locomotiva, tren de marfă, etc.

In repriza II-a, liceele de băeţi Aurel Vlaicu, Lipnic, Paşcani şi ucenicii c. f. r., în ritmul muzicii şi al corurilor, execută mişcări ritmice.

Urmează echipa III-a de fete: liceele Aurel Vlaicu, Burdujeni, Lipnic şi Chişinău execută dansuri naţionale.

Exerciţiile executate de acestia, spre deosebire de programul străjeresc dela 8 Iunie, a avut o notă caracteristică feroviară, simbolizând ritmul muncii de specialitate a ceferistului.

Execuţia lor este impecabilă şi stârneşte admiraţia întregii asistenţe. Micuţii ceferişti, adunaţi la Bucureşti, din toate părţile ţării, dovedesc o minunată disciplină, caracteristică părinţilor lor, cari au căzut, jertfă pe altarul devotamentului ceferist.

Insufleţirea şi inteligenţa pe care o depun în execuţia mişcărilor şi a înfăptuirilor lor, este spre deplina laudă a conducătorilor lor.

DEFILAREA MATERIALULUI RULANT

...o deschide primul tren, care a circulat pe pământul românesc, între Bucureşti şi Giurgiu, în anul 1869 şi în care a călătorit Regele Carol I. Urmează trenul regal în care şi-au făcut intrarea triumfală în Bucureşti, prin gara Mogoşoaia, în Decembrie 1918, Regele Ferdinand şi Regina Maria; prima locomotivă fabricată în România şi materialul rulant de sub domnia M. S. Regelui Carol II.

A urmat defilarea avioanelor c.f.r., pilotate de ceferişti.

Serbarea s'a încheiat prin defilarea prin faţa M. S. Regelui, a conducătorilor drumului de fer în frunte cu d. ing. I. Macovei, a subdirectorilor generali, a conducătorilor generali, a conducătorilor de servicii, funcţionarilor, străjerilor, asociaţiilor sportive: tennis, rugby, lupte greco-romane, box, apărare pasivă, canotaj, natatie, golf, hokey, skiori, aviaţie jocuri naţionale, călusari, etc., şi elevilor şcolilor profesionale c. f. r.

In sunetele Imnului Regal Român, M. S. Regele, Marele Voevod Mihai şi A. S. R. Principele Paul au părăsit stadionul Giuleşti, la ora 1 şi jum.

DEJUNUL DELA ATHÉNÉE PALACE

La ora 2 d. a. regia autonomă c.f.r. a oferit, în saloanele hotelului Athénée Palace, un dejun în onoarea celor 12 delegaţiuni de cale ferată sosite la Bucureşti în vederea acestor serbări.

Au participat la acest dejun d-nii: Mihail Ghelmegeanu, ministrul comunicaţiilor, ing. Al. Bunescu, secretar general; I. Gr. Perieţeanu, preşedintele consiliului de administraţie c. f. r. şi membrii acestui consiliu, ing. I. Macovei, director general c.f.r. şi subdirectorii generali: ing. George Panaitopol, ing. Traian Pârvu şi Aron Puşcariu, cu directorii conducători de serviciu şi inspectorii generali de control, H. Vogtberg, director general al Casei Muncii şi subdirector general dr. Andronescu, I. Maxim, şeful presei c.f.r. şi directorii de cabinet ai acestor instituţii.

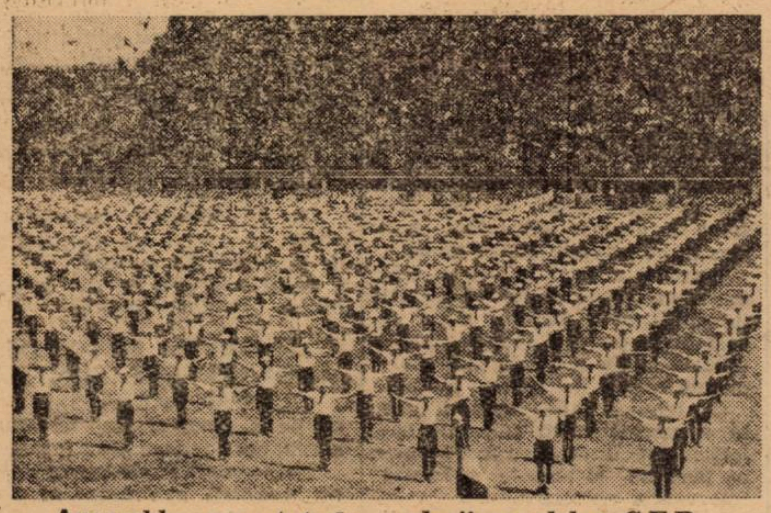

Ansamblu executat de elevii şcoalelor C.F.R.

Defilează aero-modeliştii

SPECTACOLE

Teatre

TEATRUL NATALIŢA PAVELESCU (lângă Hala Traian): „Luna de miere".
TEATRUL LIGII CULTURALE: Henric IV.
COMOEDIA: mat. şi seara: Nu există surprize.
GRADINA „IZBANDA" (Calea Văcăreşti): Izbânda 1939.
MUNCĂ ŞI VOE BUNĂ: Roata'n patru colţuri.
CIRCUL BUSCH (lângă arena Venus): Zilnic la ora 3 şi 9 seara.

Cinematografe

ARO: Maria Chapdelaine şi jurnal Fox.
SCALA: N'am să te uit niciodată şi jurnal Paramount.
CAPITOL (grădină şi sală): Sânge de cazac, jurnal şi completare.
CARLTON: Paradisul în doi şi jurnal Fox.
A. R. P. A.: Olimpiada, operă completă, seria I-a, II-a.
SAVOY: Ramuntcho şi Scandal fără motiv.
FEMINA: Poltava şi jurnal Fox.
REGAL: Masca iubirii şi jurnal Paramount.
TRIANON: Andy Hardy iubeşte şi jurnal Paramont.
PALAS BULEVARD: Legiunea de onoare şi Nick Gentlemen detectiv.
SELECT: Rendez-vous pe Riviera.
ROXY: Femeia care primeşte palme.
ELYSÉE: Continuarea succesului dela Trianon: „Intre glorie şi dragoste cu Robert Taylor, jurnal Paramount.
FORUM (sala şi grădina): Viaţa furată şi Miss Catastrofa.
OMNIA: Vreau să mă mărit şi Diavolii aerului.
RIALTO: 5 prieteni şi In vâltoarea valsului.
BIZANTIN: Călăreţii veseli şi Spaima Indienilor.
NISSA: Flăcări la orizont şi Uliţa durerii.
AMERICAN (sală şi grădină): Eroul dela Marna şi Vagabonzii.
BARCELONA: Stan şi Bran alpinişti şi Trei camarazi.
COTROCENI: Trei fetiţe dulci şi Păcate în Paradis.
CARMEN: Submarinul D I şi Dragoste cu năbădăi.
DACIA (sală şi grădină): Furtună în Asia şi Brigada Morţii.
DIANA: Robinson Crusoe şi Alaska
AIDA: Zaza şi Suzana.
DICHIU: Tura, zeiţa junglei, Shirlei Temple în Domnişoara Vedetă şi Jurnal O. N. T.
EDISON (sală şi grădină): Dubla existenţă a D-rului Clitterhouse, Tamara şi Trupa Titi Mihăilescu.
FRANCLIN: Te 'nvăţ eu minte şi Iluzia cea mare.
FLORIDA (sala şi grădina): Bestia umană şi Alasca.
GRAND: Furtună în Maroc şi Serenada.
ILEANA (sala şi grădina): Valsul nemuritor şi Fra Diavolo.
IZBANDA: Adevărul îndrăcit şi S'au cunoscut la miezul nopţii.
LIA: Nopţi în Alger şi Ultimatum.
LUCIFER: Seniorita şi Corsarul.
MARNA: Echipa de onoare şi Alla Haway.
MARCONI: Cauciuc, 5 milioane caută un moştenitor, Jurnal românesc O. N. C. şi Paramount.
MODEL: Taina ocnaşului şi Aventurile lui Marco Polo.
MILANO: Drama din Shanghai şi Oameni care înfruntă moartea.
NERO: Gunga Din şi Mireasa fugară.
ODEON: Fecioarele nebune şi Bestia Umană.
PARIS (sală şi grădină): Necunoscuta din Monte Carlo, Olimpiada I, Serbările 10 Mai 1939 şi Trupa de reviste Titi Mihăilescu.
PACHE: Omul cu mască (Mascatul), operă complectă.
PAX: Teroarea deşertului şi Suflete pe mare.
RAHOVA: Eroul dela Marna şi Două inimi şi un sărut.
REX: Legiunea de onoare şi Totul pentru tine.
ŞIC: Seniorita şi Poliţistul învingător.
SPLENDID: Drama din Shanghai şi Nopţi în Andaluzia.
TRIUMF: Oameni şi fiare şi Manuela.
TOMIS: Vârsta ispitelor şi Mr. Motto, Răzbunarea zeului Siwa.
UNIC: Ultimatum şi Nopţi în Alger.
UNIREA: Ultimul tren din Madrid şi Corsarul.
VENUS: Sally, Irenne şi Mary şi Dincolo de civilizaţie.
VOLTA BUZEŞTI: Alexandru Newsky, Cânt numai pentru tine şi Revistă.
VOLGA: Viaţa furată şi Atenţie d-le profesor.

Football Football Football Football

La squadra azzurra e arrivata!

(Urmare din pag. I-a)

trebuie să învingem".

D. Neagu Boerescu, directorul general al U. F. S. R., declară:

„Sunt sigur că echipa noastră naţională va da satisfacţia pe care o speră orice sportiv român, pentru a scoate un rezultat onorabil".

D. Davilla atacă partea inimei:

„Sper că echipa culorilor noastre va furniza un joc frumos şi la înălţimea renumelui de care se bucură soccerul italian, mai ales că suntem fraţi de sânge".

Iar d. Costescu speră într'un joc fair şi amical.

SOSEŞTE TRENUL!

La 12.45 Simplonul îşi face apariţia.

Clipele aşteptării sunt grele. Incet, încet locomotiva — gâfâind — îşi face loc.

— Unde sunt italienii?

— Iată-i!

La fereastra unui sleeping-car se zăreşte figura de „bonhomme" a d-lui general Vaccaro, preşedintele federaţiei de football a Italiei.

Scârţâind din toate încheieturile, trenul opreşte cu greu.

Pe rând coboară din vagon d. general Vaccaro, Pozzo, Mauro, Copolla şi în fine mult aşteptaţii jucători: Piola blond, prea blond, Colaussi, Meazza cu ţigarea între dinţi, Rava, Andreollo, Locatelli şi ceilalţi.

Strigătele de „Viva Italia" nu mai contenesc.

Cu alaiu sunt conduşi la capătul peronului unde sunt aşteptaţi de d. general Gabriel Marinescu şi Th. Davilla.

Protocolarele strângeri de mână se schimbă cu efuziune.

D. general Gabriel Marinescu, în numele F. R. F. A., salută sosirea echipei italiene, la care răspunde d. general Vaccaro:

„Aduc salutul Italiei şi cred că acest prim match este începutul unei epoci de strânse relaţiuni sportive între reprezentativa noastră şi cea a României.

„Per la Romania dico: Viva la Romania! Eglia, ala la, eglia, ala la, eglia ala la!"

Reporterii fotografici intră în acţiune şi ultimile măsuri protocolare iau sfârşit.

Oficialii şi jucătorii oaspeţi se îndreaptă spre maşinile cari îi vor duce la hotelul Ambasadori.

„PIOLA È PERDUTO, CERCATELO!" STRIGA DISPERAT SIGNOR POZZO

Toată lumea se instalează în maşini. Piola este lipsă la apelul din ochi al conducătorului Pozzo.

„Dov'è Piola?"

A dispărut!

„Aşi, de unde!

Prins de vârtejul unor admiratori de care blondul „come grano" Piola zăpăcit ca de zece fundaşi, cu greu poate să scape până nu pozează.

In fine Pozzo, cu inima la loc, îl scapă de iureşul mulţimii şi maşinile se pun în mişcare.

Uf! bine că am scăpat! — par a spune bieţii „azzurri", după această învălmăşeală.

LA „AMBASADORI"

Cu o maşină mică, ajungem înaintea jucătorilor oaspeţi la hotel.

Sosesc.

Primul lucru pe care îl fac nu este de cât acela de a se aşeza comod în fotoliile din hall. Toţi par foarte obosiţi şi n'au chef de vorbă.

„Sempre infaticabile" nu-i decât Meazza, care — cu eterna-i ţigare între dinţi — pare că-i mai mult englez decât italian,— desmorţeşte puţin frunţile colegilor săi.

SUNT FERICIT CA ECHIPA ITALIEI VINE PENTRU PRIMA DATA IN ROMANIA

D. general Vaccaro binevoieşte să ne declare următoarele în legătură cu matchul de azi:

„Sunt foarte fericit că echipa Italiei, campioana mondială, vine pentru prima dată în România.

„Mulţumesc în numele caravanei italiene, conducătorilor footballului şi publicului românesc şi organizaţiilor italiene pentru primirea entuziastă ce ne-au făcut-o.

OLIVIERI
unul din cei mai buni portari din lume

„Independent de rezultatul matchului, cred că această întâlnire va servi pentru a strânge relaţiunile sportive între ţările noastre", — încheie capul footballului italian.

„PRIMA VIVERE, E POI FILOSOFARE"

Incercarea noastră de a intra în vorbă cu selecţioneurul unic al „squadrei azzurre" rămâne infructuoasă.

— O mică declaraţie, d-le Pozzo...

— Non! prima vivere e poi filosofare!, — ne răspunde.

E obosit şi-i dăm dreptate, mai ales acum când este ocupat cu încartiruirea „ciracilor" săi.

O ARMATA DE ZIARIŞTI INSOŢEŞTE ECHIPA ITALIEI

Odată cu echipa au sosit în Capitală o întreagă armată de gazetari sportivi, redactori ai celor mai de seamă cotidiane italiene.

Zappa, redactor de football la Gazzetta delo Sport, De Martini la Corriere della Sera", Lazzati, la „Giornale d'Italia", Casalborne, la „Gazzetta del Popolo", Corrasio Nicolo, speaker la Ente Italiano Andizione Radiofoniche şi redactor la „Resto del Carlino" şi Murialdi la „Messagero".

In plus, d. Pozzo, redactor la „Stampa".

JUCATORII N'AU VOIE SA FACA DECLARAŢII

Dela început d. Vaccaro ne-a pus în vedere că jucătorii n'au voie după regulament să facă declaraţii.

Aşa că părerile celor direct interesaţi, nu le-am putut lua.

ŞI INDISCREŢII..

Până una alta, intrăm în vorbă cu d. Corrasio Nicolo, speaker la E.I.A.R., care — în particular — ne-a spus că jucătorii italieni sunt foarte obosiţi după cele două partide şi după acest voiaj. Bineînţeles m'a avertizat că părerea este pur personală şi să nu o divulg.

După cum se vede, ne-am ţinut de cuvânt.

— C. Constantin —

POZZO A CONDUS ANTRENAMENTUL DE IERI AL ITALIENILOR ŞI A ŢINUT O LECŢIE TEORETICA

Abia sosiţi şi abia s'au odihnit puţin, că după amiază, eri, jucătorii italieni au fost convocaţi de d. Pozzo la antrenament.

Acesta a avut loc eri pe la ora 5 p. m. pe stadionul A. N. E. F. sub directa conducere a selecţioneurului unic.

Nu s'a insistat asupra balonului; în schimb Pozzo a insistat asupra exerciţiilor de condiţie fizică.

Jucătorii au făcut câteva ture, au sprintat şi au executat diverse mişcări de educaţie fizică. In mod special s'a lucrat cu Meazza, Perazzolo şi Locatelli.

La sfârşit, Pozzo a ţinut pe teren o şedinţă teoretică.

Impresii?

Toţi par bine dispuşi şi nu există unul care să se îndoiască de rezultat, care — cred ei — va fi în favoarea lor.

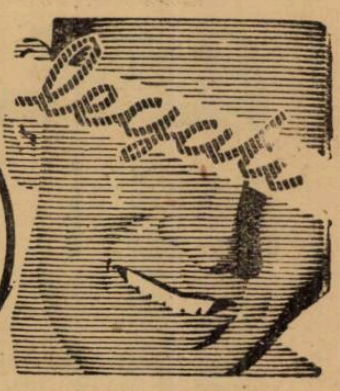

SIGMARGYL

MEDICAMENT PE CALE BUCALA
ANTI-SIFILITIC

Trimite gratuit la cerere, literatură,

AGENŢIA SIGMARGYL

Str. Principatele Unite 14, Bucureşti I

1001 **La farmacii şi droguerii.**

Venus întâlneşte Aquila (Iaşi)

pentru campionatul naţional al juniorilor

In deschidere la partida internaţională de astăzi se desfăşoară matchul de juniorii interligi, între campionii respectivi ai ligilor de sud şi est, adică Venus şi Aquila. Partida se desfăşoară începând dela orele 16 şi va fi condusă de d. Gh. Buşa.

Se ştie că ieşenii au ajuns anul trecut în finală când au fost nevoiţi să cedeze juniorilor U. D. R. din Reşiţa.

Venus s'a calificat pentru semifinală dispunând de juniori lui Franco Română din Brăila.

Campionii districtului Bucureşti au mari şanse să câştige matchul de azi, deoarece posedă o echipă bine legată şi cu juniori talentaţi.

România-Turcia 3-0 (0-0)

(Urmare din pag. I-a)

In repriza doua, deşi au fost dominaţi, au avut o fază clară pe care n'au reuşit să o transforme în goal.

Acţiune periculoasă la poarta turcilor. Portarul oaspeţilor se pregăteşte să boxeze balonul

Jucătorii slabi căutând să se ridice la nivelul partenerilor s'au dedat la un joc prea dur, uneori brutal, joc care i-a desavantajat.

Combinata românească, jucând pe greşelile adversarilor, a reuşit să câştige, deşi pe teren nu au dominat decât de puţin.

Alcătuită ad-hoc, c. f. r.-ul nu a aliniat cea mai bună formaţie. Baratki, Vintilă, Leugheriu, au astăzi o misiune mult mai înaltă. Intrând pe teren, prea încrezuţi, neputând să reziste cadenţei impusă de turci, repriza întâia nu a reuşit să-şi arate jocul.

Aceasta a făcut ca abia în repriza doua să domine de puţin şi să câştige mai categoric decât au arătat fazele jocului.

Jocul prea lateral şi mult prea dur ne-a desavantajat.

FAZELE JOCULUI

In ultimele minute ale reprizei prime, Ştefănescu singur în faţa porţii ratează de puţin, mingea atingând bara. Cârjan este lovit.

In a doua repriză selecţionata română începe puternic şi reuşeşte să înscrie prin Ştefănescu în minutul 5. Mingea a pornit dela Răşinaru la Moldoveanu şi dela acesta la Ştefănescu, care marchează.

In minutul 32, acelaş Ştefănescu, printr'un efort personal, marchează imparabil în colţul drept. Scorul este stabilit de Csomag care a primit o minge printre doi dela Ştefănescu.

JUCATORII...

Reprezentativa noastră s'a comportat inegal.

In repriza întâia a corespuns doar apărarea şi Răşinaru. Justin în poartă a apărat fără greşală. Marton a fost cel mai bun fundaş de pe teren. Wetzer în revenire. Răşinaru foarte bun. Costea slab pentru un selecţionabil la naţională. Mihăilescu acceptabil. Pancov bun. Ştefănescu cel mai bun înaintaş. Csomag bunicel. Moldoveanu a jucat confuz mai ales în repriza primă. Cârjan a rămas acelaş jucător inteligent, dar nervos. Mitea în repriza doua destul de bun.

Echipele au jucat în formaţiile:

TURCIA: Nejded, Kazi, Selket, Nuri, Ibrahim, Khamil, Mustafa, Arif, Orhan I, Orhan II, Ziki.

ROMANIA: Justin (Gl. C. F. R. Galaţi), Wetzer II, Marton, Costea, Răşinaru, Mihăilescu (Gl. C. F. R.), Pancov (Gl. C. F. R.), (Moldoveanu), Milea, (Cârjan), Moldoveanu, Ştefănescu-Cauciuc (Sp. St.), Csomag (A. C. F. R.).

V. BENUCI

AZI, ROMANIA — IUGOSLAVIA —

Ceferiada se continuă astăzi cu matchul de foot-ball între feroviarii români şi jugoslavi.

Pancov (R.) în atac. Portarul turc afară

Inâtlnirea va avea loc, în acelaş cadru impresionant, la ora 10.30 jum.

Football Football Football Football Football Football Football Footbal

Astăzi la A. N. E. F.: ROMANIA-ITALIA

(Urmare din pagina I-a)

In ambianța nefavorabilă desemnată de coordonatele prezentate la început.

Tentativa comportă, firește, o sumă de condiții neapărat necesare. Jucătorii echipei naționale a României trebue să lupte așa cum n'au luptat niciodată până acum.

Pentrucă între matchul de azi și acela contra Angliei există o mare, o esențială diferență.

Echipa britanică a jucat uluitor de bine dar numai o jumătate de oră. In momentul, în care și-a dat seama că nu poate pierde, a jucat în consecință.

„Squadra" joacă timp de nouăzeci de minute. Și cu o egală de la început până la sfârșit.

Fără a se opri sau a căuta eambiție de la început până la sfârșit.

Această absență a intermitentelor, această continuitate la un potențial neîntâlnit, este cel mai mare pericol în jocul italian.

Un match al squadrei azzurra este o continuă „furia latina". Superioritatea italiană este în funcție de această modalitate continuă. Orice echipă continentală poate avea momente de extraordinară intensitate și viteză, de năvală deslănțuită, dar numai selecționata italiană poate avea nouăzeci de minute de asemenea intensitate, de asemenea năvală.

Pentru asta e squadra azzurra irezistibilă. Poți rezista, greu desigur, — unui moment dar nu poți lupta incontinuu fără să ai o clipă de odihnă.

Altfel, echipa azzurră ar găsi adversarul, care ar putea s'o învingă.

Evident, pentru aceasta, națională italiană trebue să aibe o condiție fizică excepțională. Care însă, nu-i suficientă. Un match contra reprezentativei italiene este în primul rând o probă de încordare nervoasă. Și pentru a o domina, aceea, care trebue să aibe o pregătire specială, este mai întâi chiar echipa albastră. Și toți aceia, cari au văzut luptând squadra azzura sunt de atând squadra azzurra sunt de acord că echipa pregătită de Viticular un match de football.

O DEMONSTRAȚIE COMPLETA DE FOOTBALL MODERN

Cadrul technic al matchului este și el la fel de important ca și acela psichologic.

Spectatorii noștri, ca și ceilalți specialiști mai mult sau mai puțin declarați, — pot vedea cea mai completă demonstrație de football modern.

Așa cum a mai fost remarcat înainte, la Budapesta s'a dat lupta între cele două școale cari stăpânesc astăzi Europa

Metoda Europei Centrale a fost învinsă categoric. Peste stilul lateral al înfloriturilor inutile, modalitatea latină a trecut triumfătoare și puternică. Viteza, lupta, jocul în adâncime și numai pentru goal iată ce ne vor

ANDREOLO
ia cu capul o minge

Poate mulți din spectatori vor pleca desilusionați de jocul squadrei abzzurra. Italienii sunt foarte buni technicieni dar într'un match internațional sunt „prea" total luptători pentru a mai da atenție lucrurilor de technică pură.

Nimic din ceia ce întârzie goalul nu e prețuit. Nu are valoare decât ceiace grăbește acest desnodământ, singurul care are importanță pentru concepția modernă a jocului de football

Și totuși, acesta este jocul adevărat.

Trebue să înțelegem că football a încetat de mult să fie un spectacol de balet pentru a deveni un moment eroic de luptă între două echipe de atleți-luptători.

Jocul acesta, care s'a arătat de atâtea ori că este irezistibil, ne interesează însă și din alte puncte de vedere decât acela al unei eficacități uluitoare. Se întâlnesc două echipe latine. Intre echipa României și aceea a Italiei există așa dar un fond comun, pe care italienii l-au exploatat la maximum și au realizat rezultatele, pe care le cunoaștem.

Putem vedea valoarea, pe care ar atinge-o footballul nostru — fără a egala, neapărat, pe aceea a footballului italian — dacă excelentele noastre însușiri native ar fi exploatate în același mod, la aceeași scară.

SA EVITAM GREȘALA UNGURILOR...

Mai mult decât în orice alt match, echipa națională a României trebue să-și organizeze apărarea în modul cel mai rațional posibil.

La Budapesta, s'a petrecut un lucru foarte semnificativ pentru felul cum trebue organizată apărarea.

Terorizați de celebritatea și puterea de pătrundere a lui Piola, ungurii l-au marcat cu doui oameni. Au marcat deasemenea — foarte greșit de altfel — pe cele două extreme Biavati și Collaussi. Dar au rămas liberi Perazzolo și Meazza, cari au determinat rezultatul matchului.

Să nu facem și noi aceeași greșală. In atacul italian nu există unii mai buni decât alții. Toți sunt la fel de buni și trebue să fie marcați cu atenție egală.

Pentrucă, îi putem imobiliza pe Piola, Biavati și Collaussi, dacă cei doui interi rămân liberi, totul e zadarnic. Atenție la fiecare atacant italian, iată deviza pe care trebue s'o adopte apărarea românească.

Incepând cu Biavati și terminând cu Colaussi, toți cei „cinci" sunt un pericol egal și permanent.

In momentul când apărătorii noștri vor uita adevărul acesta esențial, vom pierde matchul.

Să nu lăsăm italienilor timpul material să controleze mingia. Să-i atacăm imediat. In clipa, în care un atacant italian a stopat mingia și a ridicat ochii să vadă unde o poate da, el trebue să aibe orizontul tăiat de un apărător român.

Să jucăm iute, să luptăm dela început până la sfârșit cu egală forță, să ne stăpânim nervii și să ne eșalonăm efortul pe toată distanța matchului. Și mai ales, să nu ne cheltuim forțele în lucruri inutile, cari nu pot speria pe campionii lumii.

Iată condițiile pe care trebue să le respecte echipa națională.

La Budapesta, Ungaria a dominat și a fost superioară în jocul de câmp.

In fața porții însă italienii au știut de acasă ce trebue să facă cu mingia.

Au mareat trei goaluri și puteau marca mai multe. Apărarea maghiară a căzut victimă propriei lipse de atenție.

Firește, a plătit scump această absență.

Jucând așa, ne vom apăra șansele rațional. Nu va fi neapărat o victorie rezultatul matchului.

Nu ne va surprinde însă dacă „squadra azzurra" și va termina turneul cu un match egal.

Altfel, însă, Italia nu va depune un efort prea mare pentru a ieși învingătoare.

ARBITRUL ȘI ECHIPELE

La ora 18, domnul BERANEK (Germania) va fluera începutul matchului.

Echipele vor alinia **următoarele** formații :

ITALIA : Olivieri, Foni, Rava, Depetrini (Baldi), Andreolo, Locatelli, Biavati, Perazzolo, Piola, Meazza, Calaussi.

ROMANIA : Pavlovici, Slivaț, Lengheriu, Vintilă, Juhasz, Lupaș, Orza, Reuter, Baratky, Bodola, Dobay.

Arbitrii de tușe sunt domnii MIKA POPOVICI (Jugoslavia) și LUDKOWSKY (Polonia).

— n. g. s. —

Footballul este o luptă... ..Și luptând puteți câștiga

Echipa națională a României trebue să răspundă azi unui nou efort excepțional.

Reprezentanții footballului românesc întâlnesc pe campionii mondiali în mai puțin de o lună de zile după ce au jucat cu maeștrii necontestați ai footballului lumii.

Rândurile următoare au de scop să precizeze un lucru esențial pentru comportarea echipei noastre în matchul acesta.

Evident, squadra azzurra vine la București la capătul unui itinerar impresionant. A învins Jugoslavia și Ungaria, categoric, după două matchuri, în care a jucat mai bine decât adversarii săi.

Să adăogăm la aceasta și formidabila ambiție a echipei italiene de a termina neînfrîntă acest turneu început triumfal și apare clar că pe jucătorii României îi așteaptă o partidă excepțional de grea.

Decât că echipa italiană nu este imbatabilă. In mod normal, poate, selecționata națională a României nu ar avea șanse de victorie.

Aceasta nu are însă nici o importanță; jocul de football a curerit lumea modernă tocmai pentrucă ignoră situațiile și legile normale.

Contra Angliei, echipa națională a luptat numai cu zece oameni și a isbutit un rezultat frumos.

Iată pentru ce în matchul acesta echipa națională trebue să intre pe teren cu conștiința netă că are șanse egale cu această celebră și fantastică „squadra azzurra".

Jucători ai României, luptați cu această conștiință a forței noastre și nu vă temeți de rezultat.

Nu uitați că în jocul de football echipa Italiei aduce aceleași însușiri ca și voi: putere de luptă, elan, voință, viteză. Desigur, toate la o scară extarordinară.

Tehnica este o armă de plan secund în lupta italiană. Și dacă ea poate fi superioare celei a voastre, în celelalte domenii puteți fi egali celebrilor „calciatori azzurri".

In această posibilitate de a ne situa pe aceeași treaptă de intensitate psihologică, stă toată cheia șanselor noastre.

Footballiștii italieni ne-au arătat că footballul este o luptă, care nu poate fi câștigată de cât luptând dela început până la sfârșit în aceeași alură.

Temperamentul nostru se pretează desăvârșit la această filosofie și putem să răspundem italienilor cu propriile lor arme.

Dacă vom juca și noi tot atât de repede, tot atât de ambițios, tot atât de continuu și intens, matchul acesta, departe de a fi disputat dinainte, poate da loc la o răsturnare senzațională. Pentru mulți imposibilă. Pentru noi posibilă în cadrul acestor condiții esențiale.

Serios, jucători ai echipei naționale, luptați cu convingere și nu vă speriați de recordul pe care îl puteți realiza.

P. Steinbach

Cum au văzut specialistii matchul Italia-Ungaria

„Nemzeti Sport", sosit eri în Capitală, publică declarațiile oficialilor și jucătorilor, după matchul Italia-Ungaria. Reproducem aci câteva din aceste declarații :

D. V. POZZO : Echipa ungară a jucat mai bine ca în finala campionatului mondial, dar înaintarea ei s'a pierdut în fața porții. Deși am câștigat cu 3 : 1, trebue să remarc faptul că echipa mea nu a jucat prea bine. Numai în prima repriză a avut câteva momente, când a fost adevărata „Squadra azzurra". Regret din sufletul incidentul dela sfârșitul matchului (N. R. : Depetrini a fost imediat suspendat de d. Vaccaro și nu credem să joace la București) ; pentrucă altfel matchul a fost fair. Rezultatul este cam exagerat dacă ținem seamă de activitatea celor două înaintări, dar este real dacă luăm în considerație situațiunile de marcat.

Ungurii au atacat mai mult, dar atacul meu a creat mai multe ocaziuni.

D. Dr. DIETZ : Am dominat în prima repriză, dar.. penalty-ul nu trebue ratat și shooturile trebue să intre în goal și nu în bară. După pauză, italienii ne-au surclasat și au marcat și un goal gratuit.

D. MAURO : M'a surprins tehnica slabă a ungurilor.

Dovadă este că jucătorii au jucat cu mingi pe sus. Păcat că incidentul dela sfârșitul matchului a stricat impresia bună a unui joc frumos și cavaleresc.

D. THOMPSON, conducătorul jocului: Italienii au jucat mai bine și au meritat victoria. După goalul ungurilor însă, apărarea italiană s'a întrecut în jocul dur. Mă bucură că federația italiană va sancționa pe Depetrini.

D. MIRCEA ȘTEFĂNESCU, avocatul F.R.F. A. : Ungurii nu sunt în formă, jucătorii nu s'au înțeles.

Echipa italiană mi-a făcut impresia unei formații de club. Nu pot înțelege dece n'au fost selecționați Cseh și Tokli.

A. ROWE, antrenorul englez : Echipa ungară, a fost învinsă de ea însăși. In câmp ungurii au jucat splendid, dar au uitat că există și... porți. Italienii m'au decepționat. Au făcut un joc mediocru, dar foarte rapid, cu care au răsfirat apărarea adversă. Footballul nu este „spectacol". Lucrul acesta trebue să-l înțeleagă odată jucătorii unguri.

Football Football Football Football

Două derbyuri

Telefon Club-Unirea Tricolor la Venus şi Mociorniţa Colţea-Macaby la A.C.S.A.

Azi dimineaţă se dispută în Capitală două matchuri foarte importante: pe arena Venus, Telefon Club întâlneşte pe Unirea Tricolor iar pe A. C. S. A. Mociorniţa Colţea luptă cu Macaby.

Ambele matchuri vor fi două lupte aprige căci prezintă un interes extraordinar pentru clasamentul grupei de sud a seriei estice.

UNIREA TRICOLOR IŞI RISCA DIN NOU SUPREMAŢIA

Echipa din faţa gării de Est, are de susţinut un nou match greu cu Telefon Club. Oborenii au luptat un an întreg din greu pentru promovarea în divizia naţională A cu cele mai mari greutăţi şi aceasta este ultima ce mai au de învins. Este deci probabil că vor face uz de toate forţele lor pentru a termina învingători, asigurându-şi cu asta şi campionatul grupei.

Telefon Club nu are prea mult de sperat câştigând jocul cu Unirea Tricolor. Va lupta totuşi până la epuizare, doar din simplă ambiţie sportivă...

Un pronostic: Unirea Tricolor, deşi joacă în deplasare, este favorită, cu toate că joacă mereu fără centrul înaintaş, rănit dela jocul cu Prahova. Va fi luptă mare cu siguranţă şi dură, pe care însă oborenii vor trebui s'o câştige.

MOCIORNIŢA COLŢEA POATE CAŞTIGA

Mociorniţa Colţea întâlneşte pe arena primăriei sectorului III pe Macaby. Gazdele luptă încă pentru a scăpa de retrogradare cu toate că au foarte puţine şanse de scăpare.

Macaby nu mai are nici un interes în campionat, căci nici nu poate avansa şi nici de retrogradare nu este susceptibil, dar va lupta totuşi pentru că aşa este sportiv şi cinstit.

Un învingător este greu de prevăzut. Macaby, după ultimele performanţe, pare favorit, dar cum joacă în deplasare, o victorie a Mociorniţei Colţea nu ar surprinde.

Şanse... Posibilităţi... Probabilităţi...

Divizia naţională B, cu etapa de astăzi păşeşte în faza finală. Expunem mai jos şansele care le au echipele aspirante la primul loc şi lupta pentru evitarea retrogradării.

Pronosticurile sunt în funcţie de ultimele rezultate înregistrate cât şi rezultatele combatanţilor în tur.

SERIA ESTICA
Grupa de nord

Dragoş Vodă: *indiferent de rezultat rămâne la locul 3.*

Traian: *terminând victorios, sau egal, scapă de retrogradare.*

In tur: 3—2 pentru Dragoş Vodă.

Gloria C. F. R.: *campion sigur şi încă distanţat.*

D. V. A.: *orice rezultat face, păstrează locul 2.*

In tur 1—0 pentru Gloria C. F. R.

GRUPA DE SUD

Franco-Română: *câştigând trece înaintea Daciei Unirea.*

Turda: *victorie sau match nul, o salvează de retrogradare.*

In tur: egalitate, 2—2.

Tlefon-Club: *numai câştigând mai poate lupta în divizia B.*

Unirea Tricolor: *e campioană cu victoria de astăzi?*

In tur: 5—0 pentru oborenі.

A. S. Constanţa: *orice rezultat ar scoate n'o poate face să treacă de locul 4 pe care-l deţine.*

Prahova: *învinge, rămâne primei, draw îi cedează locul Unirii; pierde... nu mai poate fi campion.*

In tur 5—3 pentru Prahova.

SERIA VESTICA
Grupa de nord

Mureşul: *campion sigur şi rezultatul nu contează pentru el.*

Tricolor: *învingând sau un draw în matchul de azi o scapă de retrogradare.*

In tur: 2—1 pentru Mureşul.

S. G. S.: *cu 2 puncte în plus trece înaintea Stăruinţei la locul 4.*

Monopol: *învingând e salvat; cu match nul mai planează încă semnul...„?"..*

In tur: 1—0 pentru S. G. S.

Universitatea: *nu mai poate înainta din locul 3, însă poate cădea la locul 5, dacă e învinsă astăzi.*

Olimpia: *cel puţin un punct îi este necesar pentru a nu retrograda.*

In tur: 1:0 pentru „U".

Industria Sârmii: *învinge, rămâne la acelaş loc; nu, trece a 3-a.*

Victoria: *indiferent de rezultat soarta îi este pecetluită.*

In tur: au terminat egal, 1—1.

Stăruinţa: *câştigând i-a locul Universităţii; pierde cedează în favoarea S. G. S.-ului.*

Crişana: *învinge trece a 2-a; nu, rămâne la locul 3.*

In tur: 2—0 pentru Crişana.

SERIA VESTICA
Grupa de sud

Jiul: *învingând poate aspira la locul 2, dacă nu, cedează locul Vulturilor.*

C. A. M. T.: *e campion sigur, indiferent de rezultat.*

In tur: 5—1 pentru leader.

Unirea M. V.: *Soarta îi este pecetluită neputând scăpa de retrogradare.*

Vulturii: *în caz de victorie trece a 3-a. Match nul îi duce la locul 4, iar eşecul nu-i poate da mai jos din locul actual.*

In tur: 7:1 pentru Vulturii.

Stop...

● SPORTUL STUDENŢESC convoacă astăzi Duminică 11 Iunie a. c. pe terenul S.T.B la ora 10 dim. în vederea jocului amical cu S.T.B, următorii jucători: M. Constantinescu, Dinicu, Duce, Bădulescu, Andreescu, Tache Dumitrescu, Drăgan, Mitan, Ungureanu, Văduvescu, Dobrescu, Schulder, Mihăilescu, Constantinescu-Grecu, Marinescu, Remuş, Manolescu, Gică Popescu, Panait, Petre Mihăescu şi Nicu Virgil.

● Echipa Victoria Dorobanţi (juniori) provoacă pe echipa F. C. Herestrău (juniori) Duminică 11 Iunie 1939 pe terenul Herestrău la ora 4.30.

Divizia naţională B în provincie

SERIA ESTICA
GRUPA DE NORD

CERNAUŢI
Dragoş Vodă-Traian.
Favorit: Dragoş Vodă.

GALAŢI
D. V. A.-Gloria C. F. R.
Favorit: D. V. A.

GRUPA DE SUD

CONSTANŢA
A. S. C.-Prahova.
Favorit: A. S. C.

BRAILA
Franco Română-Turda.
Favorit: Franco Română.

SERIA VESTICA
GRUPA DE NORD

TG. MUREŞ
Mureşul-Tricolor.
Favorit: Mureşul.

SIBIU
S. G. S.-Monopol.
Favorit: S. G. S.

CLUJ
Universitatea-Olimpia.
Favorit: Universitatea.

CAMPIA TURZII
Industria Sârmei-Victoria.
Favorit: Industria Sârmei.

ORADEA
Stăruinţa-Crişana.
Favorit: Crişana.

GRUPA DE SUD

PETROŞANI
Jiul-C. A. M. T.
Favorit: C. A. M. T.

ALBA IULIA
Unirea M. V.-Vulturii
Favorit: Vulturii.

Ştiri şi convocări

Campionatul districtual programează astăzi o etapă de restanţe.

A.C.S.A.—PEBE
AV. SPORTIV—A.S.C.A.M.
SP. MUUNCITORESC—SBURATORII
COLENTINA—GENERALA
CARTEA ROMANEASCA — BIRUINŢA

● A.S. CARTEA ROMANEASCA pune în vedere jucătorilor mai jos notaţi să se prezinte Duminică 11. VI. orele 10 dimineaţa la atelierele Bonaparte în vederea matchului cu gruparea Biruinţa, pe terenul Velodrom.

Sandu, Bădoiu, Constantines-Gheorghiade Alexandrescu, Ioniţă, Petain, Lambescu Raţa, Nicu, Lazăr.

STARUINŢA—CARMEN
DAMBOVIŢA—L.P.N.
A. S. DISTRIBUŢIA—DELEA VECHE

Preşedintele Turdei a demisionat

D. *Mihail Dragomirescu*, directorul „Gazetei municipale", a demisionat din postul de preşedinte al societăţei sportive *Turda*, demnitate pe care a ocupat-o timp de aproape 16 ani, dela înfiinţarea grupării.

Sp. Studenţesc joacă amical cu S.T.B.

Terminând campionatul, Sp. Studenţesc n'a înţeles să şomeze, astfel că a angajat pentru azi un match amical cu S. T. B. Partida are loc la orele 11 pe terenul S. T. B.

Tramvaiştii au arătat în ultimele întâlniri o formă frumoasă şi vor căuta ca în matchul de azi să se comporte cât mai bine, mai ales că întâlnesc un adversar în compania căruia au reuşit totdeauna matchuri bune

Studenţii aliniază o echipă cu câteva rezerve, cari vor căuta să joace cât mai conştiincios; va juca şi Mihăilescu, care-şi va face reintrarea după o absenţă de trei luni.

Juhasz, Spielmann şi Lupaş la U. D. R.

Reşiţa, 10 (prin telefon). — Conducerea U. D. R.-ului este foarte mulţumită de felul cum s'au comportat jucătorii şi în consecinţă de felul cum s'a clasat echipa în primul an de divizie naţională. Cum campionatul a fost foarte dur, mulţi din jucători au fost răniţi şi au devenit indisponibili pentru multă vreme, echipa rămânând astfel descomplectată. A fost nevoe să fie introduşi în echipa primă jucători dela juniori sau rezerve cari nu corespundeau şi pentru a umple efectiv golurile, clubul a fost nevoit să cumpere în pripă jucători străini, cheltuind sume însemnate.

Pentru sezonul viitor, U. D. R.-ul se îngrijeşte din timp să se pună la adăpost de asemenea surprize şi va face acum în perioada de transferări, achiziţiuni masive.

In momentul de faţă au început tratativele pentru cumpărarea lui Lupaş (Tricolor C. F. P. V.), Spiellmann (C.A.O.), Negru (F. C. Rapid), Iuhasz (C. A. O.), precum şi a încă uneia din marile vedete ale foot-ballului nostru, al cărei nume este ţinut deocamdată în secret.

După cum se vede, echipa din Reşiţa, tinde să devină una din cele mai puternice din ţară.

Bindea va juca la C. A. M. T.

Kotormany, Becke şi Schwartz părăsesc, de asemenea, Ripensia

Timişoara, 10 (prin telefon). — **Clubul timişorean Ripensia s'a decis, în fine, să se despartă de o parte din vechii săi jucători, sau mai bine zis aceştia s'au decis în fine să-şi părăsească clubul.**

Astfel, Bindea, Kotormany, Beke şi Schwartz au anunţat categoric că în viitorul sezon nu vor mai activa la Ripensia. Mai mult, Bindea a şi intrat în tratative cu C. A. M. T. şi a perfectat transferarea lui, astfel încât e sigur că în toamnă, va juca la echipa care actualmente candidează la promovare.

DUPA O PALPITANTA INTRECERE

LT. SKULICZ a CAŞTIGAT Pr. SOCIETAŢII HIPICE ROMANE

A asistat Prinţul Paul al Greciei. Frumoasa comportare a călăreţilor români

A doua zi a concursului hipic s'a disputat în acelaş cadru sărbătoresc ca şi la premieră. O asistenţă selectă a luat parte la desfăşurarea unei probe care a ţinut încordată atenţiunea tuturora pe toată durata ei. Rezultatul, care mult timp a părut favorabil căpitanului Brinckmann, în ultimul moment s'a modificat. Locotenentul Skulicz a smuls victoria germanului, după un parcurs magnific.

A asistat Prinţul Paul al Greciei

Prinţul Paul al Greciei a asistat la desfăşurarea premiului Societăţii hipice române, sosind pe hipodrom puţin după începerea acestei probe.

In faţa tribunei regale au fost prezentate echipele participante. Toate s'au remarcat printr'o ţinută impecabilă şi printr'un ales material cavalin.

Publicul a ovaţionat prelungit pe concurenţi.

Desfăşurarea concursului

Primul apare căpitanul Apostol (România) cu Hanna 25 puncte penalizare.

O deosebit de puternică impresie produce însă căpitanul Huck Max (Germania) care a pilotat pe Arthur. A efectuat un parcurs ireproşabil (3¼ puncte penalizare).

Până la lt. Perl Muckenberger (Germania) nimic de seamă. Acesta însă se comportă admirabil. O greşeală comisă însă îi aduce 4 puncte penalizare.

Urmează lt. Purcherea, pe Carpen. O singură greşală îl handicapează cu 3 puncte. Pe toţi de până acum îi depăşeşte căpitanul Czerniawsky cu Celebes. Numai 1 punct penalizare.

PRIMUL CONCURENT NEPENALIZAT

După lt. Popescu, vine rândul căpitanului Brinckmann (Germania). Un parcurs de o rară frumuseţe. Nu comite nici o greşală.

Este arborat drapelul Germaniei.

In goană după doborîrea timpului germanului, d. Pierre Beauduin (Belgia), căpitanul Komorowsky (Polonia), lt. N. Nicolescu (România), lt. Wolosowski (Polonia), căpitan I. Epure (România) au realizat figuri excelente. Toţi au comis însă câte o greşală.

Un atac reuşit

Mult timp s'a crezut că victoria a revenit căpitanului Brinckmann. Locotenentul Skulicz (Polonia) realizează însă un adevărat tur de forţă. Se avântă vijelios cu Dunkan. Intr'o alură rapidă — goneşte pentru a bate recordul lui Brinckmann — escaladează obstacol după obstacol fără greşală. Ultima piedică grea — riviera — este abordată cu succes. Timpul lui Brinckman este doborît şi se arborează drapelul polonez.

România la locul de cinste

Vine rândul căpitanului Zahei care pilotează pe Dracu ştie! Nădejdea echipei noastre.

Asistenţa în picioare, cu respiraţia întreruptă, urmăreşte parcursul talentatului călăreţ. Ca un maestru, căpitanul Zahei nu face nici o greşală. Dracu ştie nu este însă cal de viteză. Durata marcată de el este inferioară celor realizate de căpitanul Brinckmann şi locotenentul Skulicz.

Performanţa, vrednică de laudă, este răsplătită cu nesfârşite aplauze.

Urmează încă trei români cari nu pot termina nepenalizaţi.

A câştigat lt. Skulicz.

Echipa de mare valoare

Inainte de a încheia, câteva constatări sunt imperios necesare.

In primul rând s'a remarcat calitatea superioară a echipelor participante. Toate au călăreţi de clasă ridicată, ale căror exhibiţiuni au fost copios admirate.

Echipa Germaniei s'a remarcat prin omogenitate. Toţi componenţii ei cunosc la perfecţie secretele echitaţiei.

Cei trei belgieni, deasemeni valoroşi.

D. Beauduin este, desigur cel mai valoros gentlemen al competiţiei.

Echipa Poloniei a dovedit şi ea o ridicată clasă.

ROMANII

Ca de obiceiu, bravii călăreţi români au etalat acelaş neegalat talent care le-a dus de mult faima peste hotare printr'o serie de performanţe de rezonanţă mondială.

Media de penalizări este cea mai mică la ei.

Meritul lor este cu atât mai mare cu cât avem în vedere că materialul cavalin i-a handicapat.

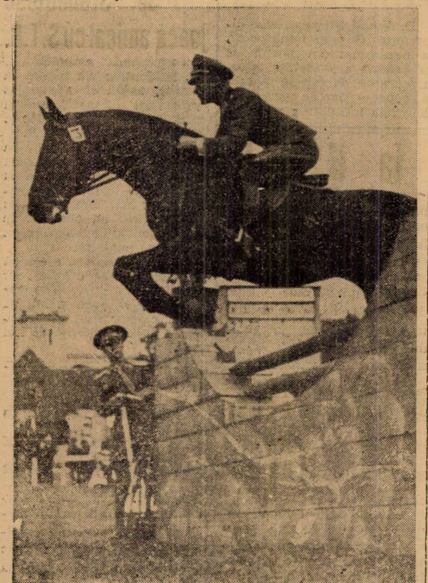

Căpitanul Princkmann (Germania), pe calul Wotansbruder. S'a clasat al doilea

Premiul societăţii hipice române

NUMELE	NAŢIUNEA	CALUL	GREŞELI	TIMP
Cpt. C. Apostol	România	Hanna	25	2,35 1/5
Cpt. Huck Max	Germania	Artur	3 1/4	2,28
Lt. Charles Poswick	Belgia	Magie	31	3,18
Cpt. Karklius	Letonia	Namèjes	10 1/4	2,24
Cpt. Czerniawski C.	Polonia	Araqwa	16 1/2	2,18
Lt. N. Nicolaescu	România	Născoeitul	13	2,21
Cpt. Hase Kurt	Germania	Tora	14 1/4	3 —
D. Pierre Beauduin	Belgia	Kemmel	12	2,12
Cpt. G. Maxim	România	Artist	12 1/2	2,35 1/5
Lt. Pencis	Letonia	Mikelis	25 1/2	2,48
Cpt. Pohorecki	Polonia	Aras	16	3,21 1/5
Cpt. A. Vasescu	România	Fiamura	14 1/2	2,26
Lt. Perl-Muckenberger	Germania	Litho	5 1/4	2,20
Lt. Liepins	Letonia	Anseklis	15	2,26 4/5
Cpt. Komorowski	Polonia	Branka	8	2,13 4/5
Cpt. F. Tzopescu	România	Delphis	10 1/4	2,34
Lt. Weidemann	Germania	Der-Ar	4	2,11
Cpt. Gonze	Belgia	Babette	4	2,15 1/5
Lt. Ozols	Letonia	Olis	16	2,13 4/5
Cpt. T. Tudoran	România	Pyr	8	2,11 3/5
Lt. Wolosowski S.	Polonia	Daulis	20	2,13 1/5
D. C. Fortunescu	România	Drac	21	2,19
Cpt. Huck Max	Germania	Scheemann	25	2,41 3/5
Lt. Poswick	Belgia	Acrobate	10	2,23
Cpt I. Epure	România	Mănăstra	12	2,48
Lt. Skulicz Bronislaw	Polonia	Arai II	8	2,10 1/5
Cpt. C. Zahei	România	Graur	8	2,04 3/5
Lt. Perl-Muckenberger	Germania	Nachtmasch	4	2,12 1/5
Lt. A. Purcherea	România	Carpen	3	2,34
Cpt. Czerniawski S.	Polonia	Celebes	1	2,19 4/5
Lt. V. Popescu	România	Lipan	24	2,36
Cpt. Brinckmann	Germania	Wotansbruder	0	2,03
Cpt. Karelius	Letonia	Piume	23 1/4	2,28
D. Pierre Beauduin	Belgia	Sidney	4	2,09
Cpt. Pohorecki	Polonia	Abd-El-Krim	8	2,06 1/5
Cpt. rez. Ç. Rădulescu	România	Bacar	13	2,21
Cpt. Hasse Kurt	Germania	Goldammar	8	2,12
Lt. Pencis	Letonia	Indulis	33	3,03
Cpt. Komorowski	Polonia	Astra	4	2,07
Cpt. G. Maxim	România	Drumeţ	4	2,15
Lt. Weideman	Germania	Fridolin	8	2,20
Lt. N. Nicolescu	România	Ancuţa	5	2,19
Lt. Wolosowski S.	Polonia	Blondina	4	2,11
Lt. Liepens	Letonia	Prats	10	2,25
Cpt. I. Epure	România	Bucurie	4	2,08
Cpt. Brinckmann	Germania	Oberst II	4	2,07
Cpt. T. Tudoran	România	Codina	4	2,06
D. C. Fortunescu	România	Gri-Gri	38	2,43
Cpt. Gonze	Belgia	Ali-Baba	4	2,06
Lt. Skulicz Bronislaw	Polonia	Dunkan	0	2,00
Cpt. C. Zahei	România	Dracul Ştie	0	2,10
Lt. Ozols	Letonia	Tale	27	2,41
Cpt. F. Tzopescu	România	Fulgert	12	2,04
Lt. A. Purcherea	România	Haiduc	4	2,12
Lt. Hinţea	România	Foşnet	16	2,42

CLASAMENTUL

1. Lt. Skulicz (Polonia) pe Duncan.
2. Căp. Brinckmann (Germania) pe Wotansbruder.
3. Căpitan Zahei (România) pe Dracu Ştie.
4. Căpitan Czernaiavsky (Polonia) pe Celebes.
5. Lt. Purcherea (România) pe Carpen.
6. Căp. Huck Max (Germania) pe Arthur.
7. Căp. Tudoran (România) pe Codina.
8. Căp. Gonze (Belgia) pe Ali Baba.
9. Căp. Brinckmann (Germania) pe Oberst II.
10. Căp. Komorowsky (Polonia) pe Oberst II.
11. Căp. Epure (România) pe Bucurie.
12. D. Pierre Beauduin (Belgia) pe Sidney.

PROGRAMUL DE AZI

Programul de azi este foarte bogat. Conţine două probe de potenţat interes.

Premiul Primăverei deschis amazoanelor şi Premiul Cavaleriei Regale Române.

In ultima probă vor fi aruncate în luptă cele mai valoroase efective cavaline ale concursului. Se prevede o întrecere foarte pasionantă.

Iată şi condiţiunile probelor:

Parcurs de vânătoare (categoria mijlocie), aproximativ 12 obstacole. Viteză 400 m. pe minut. Înălţimea aproximativ 1,20 m. In caz de egalitate de puncte, clasează viteza.

Premii în valoare de 30.000 lei.

Premiu de onoare pentru amazoana calului câştigător şi amintiri pentru celelalte amazoane.

PREMIUL PRIMAVERII

Deschis amazoanelor de orice naţionalitate, indiferent pe ce cal, închis celor calificaţi pentru Cupa naţiunilor şi Cupa cavaleriei române.

PREMIUL CAVALERIEI REGALE ROMÂNE

Deschis amazoanelor, gentlemenilor şi tuturor concurenţilor echipelor naţionale.

Parcurs de precizie cu aproximativ 20 obstacole.

Viteză 400 m. pe minut. Înălţimea aproximativ 1,50 m.

In caz de egalitate de puncte pentru primul loc se va efectua un baraj obligatoriu. Dacă se va prezenta din nou la egalitate, se va clasa pe bază de viteză.

Premiu de onoare oferit de Cavaleria regală română va fi atribuit definitiv ţării călăreţului câştigător şi un obiect în miniatură călăreţului.

Premii în valoare de 140.000 lei.

DIVERSE

● NAPLOM este concurent îndoelnic în premiul Jockey-Club.

● A. CUCU va călări pe Szantos în premiul Jockey-Club.

Azi concursul hipic începe la ora 15

Programul de azi fiind foarte bogat, pentru a se evita întârzieri s'a decis ca începerea concursului să se facă la ora 15.

Un nou joc austriac

Azi începe la Băneasa un nou pariu austriac.

Premiul iniţial, 30.000 lei.

INFORMAŢII

● CRISTE, RADU va călări în premiul Jockey-Club unul din cai grajdului Schwartz.

● ULTIMELE formalităţi pentru deplasarea lui Boeru la Budepesta au fost făcute. Cu el va pleca şi antrenorul Pinka.

Pensionari lui Pinka, în lipsa acestuia vor fi îngrijiţi de Wilson.

● EXCELENTUL Tarzan este partant sigur în premiul Jockey-Club. Va fi călărit de Iosza.

Mâine la Băneasa Trap

O reuniune de vedete

Intreceri semnificative

Reuniunea care se va desfăşura mâine la Bănzasa Trap se remarcă printr'un program a cărui principală caracteristică este abundenţa de vedete. Vor concura cei mai buni cîi ai turfului nostru în frunte cu Jopa Hanover, Haron, Ghid, Sittle Cphan, etc.

Rezultatele probelor principale vor fi semnificative deoarece vor avea darul să stranşeze vechi şi noui rivalităţi

Concurenţii probabili

Premiul JAVA
Condiţie — 13.000 lei

Sonia Worthy	2140	Corol
Kamaa	2160	Grünwald
Lanţ	2160	Pavlic
Bruma II	2180	Lucan
Eftin	2180	0
Champion jr.	2180	N. Ionescu
Cupidon	2200	I. Russ
Pock	2200	Galdaev
Guardian Girl	2220	?
Anny Worthy	2220	0
Nation	2220	I. Szabo
Havana	2240	V. A-sky

Premiul MERIDIAN
Condiţie — 11.500 lei

Izvor T.	1700	Borisiac
Uraca	1700	Moldoveanu
Ikar	1700	0
Iarba	1700	Lucan
Domnia	1700	Corol
Bănuţa	1700	0
Românaş	1700	0
Speranţa	1700	G. Iurca
Uranus	1700	Fischer
Olga	1700	Crainic
Lilia	1740	Slobozenco
Uria	1740	Zabelin
Tara	1760	Drăgotescu
Jocker	1760	Szabo
Rozina	1760	Podoleacov
Musculita	1780	0
Prinţ Worthy	1780	0
Giovinezza II	1800	V. A-sky
Don	1840	0

Premiul MINHO
Handicap — 11.500 lei

Iarba	1700	0
Domnia	1700	0
Peter Volo	1700	N. Terehov
Turia	1700	Slobozenco
Musculita	1700	0
Hispano	1700	0
Comoara	1700	Fischer
Elisor	1700	Galdaev
Prinţ Worthy	1700	Corol
Pai Axtell	1700	0
Giovinezza II	1700	0
Urganda	1700	Zabelin
Mister	1720	0
Furor	1720	0
Cina	1720	Tassopol
Bandit II	1720	Pavlic
Zarzăr	1720	0
Primăvara	1740	Dobrescu
Eol	1740	?
Extra	1740	0
Barza	1760	V. A-sky
Helen Halpin	1820	?
Amy Scotland	1820	I. Szabo

Premiul BEGONIA
Handicap — 13.000 lei

Izma	1700	Dobrescu
Sorana	1700	V. A-sky
Dâmb.	1700	Podoleacov
Crai	1700	Crainic
Extra	1700	0
Candriu	1720	Grăjdănescu
Călin	1720	?
G-ral Worthy	1740	Corol
Pinkerton	1740	Gavrilescu
Elena	1740	0
Harry Boy	1760	?
Cartuşel	1760	Gram

Premiul GAYTON
Condiţie — 27.000 lei

Pai Axtell	1680	0
Taina	1700	0
Călin	1700	?
Răsura	1700	0
Draga Mea	1700	Grăjdănescu
C. Hanover	1720	Fischer
Ramadi	1720	Grünwald
Elly	1720	0
Ghimp	1740	0
Gaby M.	1760	Galdaev
Iubita	1760	0
Szeged	1760	Tassopol
L. Orphan	1780	Cerkasoff
Ghid	1780	V. A-sky
Adda Worthy	1780	0
Belşug	1820	0

Premiul ALLEIN
Performanţă — 13.000 lei

Tais	2120	Pavlic
Diadia Lul	2120	Szabo
Primăvara	2120	0
Pan Worthy	2120	Borisiac
Extra	2140	0
Birlic	2140	0
Peter Gordon	2160	Corol
G-ral Worthy	2160	0
Taina	2160	0
Călin	2160	?
Makrele	2180	0
Eggy	2180	0
Hollo	2180	Fischer
Santuţa	2180	T. Marcu
Durdulia	2200	0
Legionar	2200	Slobozenco
D-ta Harry	2200	Cerkasoff
Sultana	2200	0
Vuet	2240	Tassopol
Zeta	2240	0
Busuioc	2260	?

Premiul VALUL CRIŞULUI
Record — 27.000 lei

Viziru	1700	?
Cupidon	1700	0
Luntras	1700	Tassopol
Ideal	1700	Pavlic
Rosalinde	1720	?
Anny Worthy	1720	0
Sam Worthy	1720	Corol
Pandur	1720	Fischer
Katy Caid	1720	0
Pisica	1720	Crotenco
Havana	1720	0
Casatca	1720	0
Adda Worthy	1720	0
Gruia	1740	0
Hanibal II	1740	Galdaev
Citr. Gordon	1740	0
Antrag	1780	Grünwald
Joppa Hanove	1800	Cerkasoff
Haron	1800	V. A-sky

Premiul MURES
Handicap — 15.000 lei

Elixir	2100	?
Makrele	2140	Grünwald
Aventurier	2140	T. Popa
Zalud	2140	Dobrescu
Peter Worthy	2140	C-dorescu
Fava	2140	Drăgotescu
Sultan II	2160	0
Eggy	2160	0
Ciclop	2180	Slobozenco
Căerămioara	2180	Crotenco
Mura	2180	Szabo
Sultana	2180	0
Tufănica	2180	Galdaev
Sonia Worthy	2200	0
Vuet	2200	0
Pacahantos	2200	Vârlar
Dolly Worthy	2220	Corol

Premiul MARTHA
Record — 15.000 lei

Puica	1700	C-dorescu
Florita	1700	0
Sorana	1700	0
Dext. Hanover	1720	?
Makrele	1720	0
Elena	1720	Brânzea
Voinţa	1740	Dobrescu
Eggy	1740	0
Durdulia	1740	0
Draga Mea	1740	Grăjdănescu
Sonia Worthy	1760	0
Peter Worthy	1760	0
Geisha	1760	0
Gaby M.	1780	0
Guardian Girl	1780	?
Viziru	1780	?
Ierosca II	1780	?
Cupidon	1780	0
Brebenca	1780	Galdaev
Coconas	1780	?
Bruma II	1780	0
Peceora	1780	0
Sorvaneţ	1780	Borisiac
Ducesa	1780	Tassopol
Poenita	1780	Szabo
Ninon	1780	Pavlic
Tutun	1780	0
Blondella	1800	T. Marcu
Anny Worthy	1800	Corol
Nation	1800	0
Josed, Margot	1800	Grünwald
Ideal	1800	0

AZI LA BANEASA

SE VA DISPUTA PREMIUL PREFECTURII JUDEŢULUI ILFOV

Se întâlnesc: Favorit, Răsvrătit, Roy şi Nae. Program de bună calitate

Reuniunea de azi dela Băneasa beneficiază de un program ales.

In fruntea acestui program se află premiul Prefecturei judeţului Ilfov, în care vor alerga cai de trei ani merituoşi.

Cum ar fi de pildă: Favorit, Nae, Răsvrătit, Olaf şi Roy. Se prevede o frumoasă luptă între ei.

Deasemeni interesant mai este premiul Tribunelor care va ocaziona o interesantă întâlnire între Glumeţ şi Mitsouko III.

Handicapurile zilei alcătuite cu multă îndemânare mai mult decât sigur că vor prilejui dispute strânse.

PREMIUL CRINILOR

Princier deşi nu deţine forma bună este cel mai calificat să câştige această cursă.

Adversara lui principală este Caiafa, care face parte dintr'un antrenament în mare condiţie.

Indicăm: PRINCIER, *Caiafa*, Tres Pratique.

PREMIUL LA VEDETTE

Greu de marcat o preferinţă între Molda, Zamfira şi Miţa.

Mai mult prin simplă impresie mergem cu Molda.

Indicăm: MOLDA, *Zamfira*, Miţa.

PREMIUL COBZAR

Li Mare a contat în compania unor mânji bine dotaţi.

N'ar fi deci exclus să-şi găsească cursa. Blue Girl, care a dovedit Joi că galopează va fi o adversară serioasă pentru pensionarul lui Niculescu.

Ne îndoim însă că va fugi aci.

O bună şansă mai are Miami.

Indicăm: LI MARE, *Blue Girl*, Miami.

PREMIUL PREFECTUREI JUDEŢULUI ILFOV

In lupta finală vor conta porbabil Răsvrătit, Favorit şi Roy. Roy a figurat frumos în Derby. Totuş este barat de Răsvrătit.

Intre acesta şi Favorit, îlnii directe nu sunt. Mai concludente ni se par însă performanţele surului.

Indicăm: FAVORIT. *Răsvrătit.*

PREMIUL TRIBUNELOR

Mitsouko III poartă o greutate favorabilă. Oricât de specialist ar fi Glumeţ pe distanţele scurte, ne îndoim că poate da 6½ kilograme iepei franceze.

Indicăm: MITSOUKO III, *Glumeţ*.

PREMIUL GHIOCEILOR

Blue Girl, care este dotată cu viteză are posibilitatea să dispună de Găman.

PREMIUL SECUENI

Şansele sunt la perfecţie echilibrate. Rubin a dovedit ultima oară că îşi revine. Pentru a câştiga, va avea serios de furcă cu Şoim, care se află în plin progres. O frumoasă figură credem că va mai face Frunză.

Indicăm: RUBIN, *Şoim*, Frunză.

CONCURENŢII PROBABILI

Premiul CRINILOR
20.000 lei — 1600 metri

Ştefania	56½	Tănase
Ticu	49½	0
Alice	47	St. Iosza
Très Pratique	56½	N. Ilinca
Răzleţ	53½	Florescu
Caiafa	54	Tasim
Coniţa	46½	Nicodin
Balsors	52½	Vincent
Naum	53½	Mullot
Băbuca	52	Crişan
Princier	55	Cucu
Event	55	?

Pr. LA VEDETTE—W.-H'cap
25.000 lei — 1400 metri

Ticu	64	0
Bravo mă	63	0
Crémene	60½	Ilinca
Zamfira	59½	Huţuleag
Peldas	54	Gozstony
Taţia	51	O. Thiess
Miţa	50	0
Molda	49½	St. Iosza
Harar	47½	Tănase

Premiul COBZAR
30.000 lei — 1000 metri

Strâmba	49½	0
Li mare	55	Vincent
Rada III	53½	St. Iosza
Blue Girl	53½	M. Mullot
Găman	55	0
Mircioala	53½	0
Barcău	51	O. Thiess
Niculae	53	Cucu
Szaresa	53½	Durnea
Miami	49½	Crişan

Pr. PREFECTURII JUD. ILFOV
75.000 lei — 1800 metri (P.N.)

Răzvrătit	52½	St. Iosza
Roy	52½	Mullot
Favorit	54½	Ilinca
Nae	52½	Cucu
Olaf	54½	Huţuleag

Premiul TRIBUNELOR
35.000 lei — 1000 metri

Răzvrătit	50	0
Glumeţ	61¼	Ilinca
Mazeppa	52	Huţuleag
Mitsouko	55	Cucu

Premiul GHIOCEILOR
40.000 lei — 900 metri

Extrella	52	0
Dux	53½	Mullot
Rada III	52	0
Rosalie	52	Crişan

Blue Girl	52	Mullot
Găman	53½	Rosso

Premiul SECUENI — Handicap
35.000 lei — 2000 metri

Hazliu	64	Mullot
Şerban	63	0
Goblin	57½	R. Cristea
Rubin	57	Ilinca
Frunză	55½	J. Gill
Hop şi eu	54	Vincent
Şoim	51½	Cucu
Aida	49½	St. Iosza

Concursul hipic de ieri

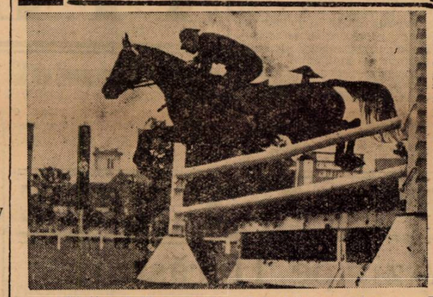

Căpitanul Komorowsky (Polonia), pe Astra

PRONOSTICURILE PRESEI

ZIARELE	Premiul Crinilor	Premiul La Vedette	Premiul Cobzar	Pr. Prefecturii jud. Ilfov	Premiul Tribunelor	Premiul Ghioceilor	Premiul Secueni
Universul-Sport	Princier Caiafa	Molda Zamfira	Li Mare Blue Girl	Favorit Răzvrătit	Mitsouko III	Blue Girl Găman	Rubin Şoim
Gazeta Sport.	Princier Caiafa	Molda Harar	Miami Barcău	Favorit Răsvrătit	Mitsouko III	Blue Girl Găman	Rubin Şoim
Universul	Princier Très Pratique	Molda Harar	Miami Strâmba	Răsvrătit Favorit	Mitsouko III Glumeţ	Găman Blue Girl	Rubin Frunză
Curentul	Coniţa II Très Pratique	Molda Tatja	Miami Barcău	Roy Favorit	Mitsouko III Glumeţ	Blue Girl Găman	Frunză Rubin
România	Princier Ticu	Harar Molda	Miami Li Mare	Nae Favorit	Glumeţ Mitsouko III	Găman Blue Girl	Şoim Rubin
Timpul	Balsors Princier	Molda Zamfira	Barcău Miami	Favorit Răsvrătit	Mitsouko III	Găman Blue Girl	Rubin Frunză
Porunca Vremii	Balsors Răzleţ	Cremene Molda	Barcău Miami	Favorit Roy	Glumeţ	Rosalie Blue Girl	Rubin Frunză
Ordinea	Très Pratique Alice	Miţa Molda	Strâmba Găman	Favorit Răzvrătit	Mitsouka III Mazeppa	Blue Girl Rosalie	Şoim Rubin
Seara	Très Pratique Balsors	Harar Cremene	Rada II Strâmba	Nae Favorit	Mazeppa	Rosalie Găman	Goblin Rubin
Semnalul							
Evenimentul	Alice Balsors	Zamfira Harar	Li Mare Barcău	Roy Favorit	Glumeţ	Găman Rosalie	Frunză Rubin
Cei mai indicaţi	Princier 4 Balsors 2 Très Pratique 2 Alice 1 Coniţa II 1	Molda 5 Harar 2 Cremene 1 Miţa 1 Zamfira 1	Miami 4 Barcău 2 Li Mare 2 Rada III 1 Strâmba 1	Favorit 5 Nae 2 Roy 2 Răsvrătit 1	Mitsouko III 6 Glumeţ 3 Mazeppa 1	Blue Girl 4 Găman 4 Rosalie 2	Rubin 5 Frunză 2 Şoim 2 Goblin 1

CICLISM

Dragomir, Ciorobea, Silvestru şi Guzan s'au remarcat în cursa Vadul Crişului-Bucureşti

Iar abandonul lui Hrenciuc, Dobrin şi Grigoriu, urmare firească a „Turului Serbiei", Şandru în declin?

In numărul de eri, ne-am ocupat de primii 10 clasaţi ai celei de a treia ediţii a „Cursei Restauraţiei".

Continuăm astăzi seria calificativelor, urmând ordinea clasamentului general.

Silivestru, un alergător de proporţii fizice... apreciabile, s'a comportat cu mult deasupra oricăror optimiste aşteptări şi, dacă va continua astfel, poate aspira justificat la locuri şi mai bune.

Tudorel Popârlan, s'a prezentat într'o formă cu mult mai bună ca în anii trecuţi ceeace îi dă perspectiva unui sezon bun.

Ion Pustay, s'a adăpostit cât a putut mai mult şi mai bine, căutând să se strecoare spre locul 10. Nu i-a reuşit însă, deşi a arătat o formă mulţumitoare. N'are dece să fie supărat, căci e încă tânăr.

Alexandru Popârlan, handicapat, în prima zi de o pană de cauciuc, chiar în primii kilometri, când era lupta în toi, „Sandu", a recuperat frumos, manifestând aptitudini demne de consemnat pentru urcuşuri.

Zamfir Munteanu, „bătrânul" pedaleur al Brăilei, a realizat, în ciuda celor 34 ani ai săi, o cursă cum poate nici el nu spera. Munteanu, căruia nu-i dai vârsta pe care o are, dacă se prepară mai dârz, poate reedita, în parte măcar, frumoasele figuri din trecut.

Cimpoeru, după ce a avut de suferit enorm din cauza schimbătorului care se defectase, chiar dela plecare, bietul „Cimpoacă", vărsând chiar lacrimi de ciudă şi fiind gata să abandoneze, a refăcut terenul cu o ambiţie care merită a fi scoasă în evidenţă.

Gh. Radu a fugit foarte bine în prima etapă. Prea inimos şi tânăr — abea se apropie de 20 ani, — a mers mai slab a doua zi, pentru ca în a treia să-şi revină.

Gh. Radu este un talent care nu trebuie să forţeze pasul naturii.

Cr. Teodorescu, „speranţa" de acum doi ani, proaspătul as A fost şi răcit, e adevărat, dar de anul acesta, a deziluzionat. şi antrenamentul prea mult şi-a spus cuvântul. O odihnă nu i-ar strica.

Al. Someşan, după o primă sută de kilometri admirabil parcursă, a plătit apoi luxul unor repetate răspunsuri la atacurile aşilor. „Viforistul", mai calculat, poate aduce satisfacţii mai mari, d-lui Mişu Carlaonţ.

CATEGORIA III

In această categorie a fost, pe alocuri, o luptă mai strânsă şi chiar mai palpitantă decât în rândurile aşilor.

Astfel clubul Ciorobea-Dragomir a interesat, iar până la urmă „puştiul" (Ciorobea, are doar 20 ani) a trebuit să plece steagul în faţa unuia mai vechi (Dragomir, 29 ani).

Dragomir, drumeţ vechi, cu unele performanţe bune, s'a dovedit un urcător de valoare.

Cursa realizată e o satisfacţie meritată a unei pregătiri serioase.

Guzan, care după ce a mers în prima zi 100 km., admirabil, în plutonul doi, şi a capotat pe Feleac, la un pas de abandon, — şi-a revenit apoi într'un stil interesant.

Atât Guzan cât şi Dragomir, oameni care au făcut şi „Turul Românîei", ar trebui să fie promovaţi în categoria II-a, spre a face loc tinerilor. Ar fi o distincţie care, credem, că le va stimula ambiţia.

Eug. Craighero, un june durduliu, care a lăsat impresia că-i bine pus la punct şi mai ales va avea de spus un cuvânt în cursele anilor viitori.

St. Dumitrache, deşi „catană" şi deci nu prea s'a putut antrena, şi uzând de o adevărată „rablă" de „maşină", el s'a clasat promiţător, dând dovadă de multă dârzenie.

I. Molnar un rutier dur, rezistent, *Tudose Ionescu*, promiţător, *Valossy Desideriu*, un june în progres, *C. Banay*, drumeţ conştiincios şi ploeşteanul *Enoaie*, — care a surprins plăcut, — au terminat cursa în timp util.

ABANDONAŢII

Hrenciuc a furnizat „bomba" cursei, la Braşov, abandonând după ce două etape se luptase cu muschii anchilozaţi din „Turul Serbiei" unde a mers bine de tot.

N. Dobrin, un alt alergător, căruia Serbia, pe lângă amintirea peisagiilor frumoase, i-a lăsat şi alte „suveniruri": o gripă, furioasă, un stomac violent deranjat şi, colac peste pupăză, un furuncul cât toate zilele plasat într'un loc... delicat, — iar pe deasupra două pene de cauciuc au produs abandonul excampionului de fond în a doua etapă.

Şandru, care s'a inodat în prima parte a etapei a doua, nu prea şi-a găsit suflul iar în a treia zi a abandont în Poiana Ţapului, în urma unei pene de cauciuc.

aŞndru, însă, n'are scuza — devenită refren monoton, şi — „universal" — Serbia — căci n'a parcurs decât o pătrime din cursa ţării vecine — aşa că slaba-i comportare, nu-i decât reflexul unei pregătiri incomplete sau greşit realizate.

C. Grigoriu, — care n'a abandonat în „Turul Serbiei", cum s'a scris, ci a continuat, în ciuda unei căzături soră cu moartea, — a răcit în tren în drum spre Vadul-Crişului, unde a avut două zile o febră îngrijorătoare. Inimos, a luat startul împotriva prescripţiilor medicului plăşii, d. dr. Ile, şi a trebuit apoi să cedeze...

Iar ca o completare şi o dovadă că şi o cursă pe asfalt poate fi dură, din 61 plecaţi n'au terminat decât 30.

UN... „DRIBLAT"

Vorbind eri de primii 10 clasaţi am omis, sau, cum se spune în limbaj footballistic, am „driblat" pe Hapciuc.

Fireşte că acest bribling n'a avut nimic voluntar în el, ci a fost pur şi simplu o scăpare din vedere, datorită goanei condeiului.

Hapciuc, care a mers admirabil în Serbia, a avut şi el neşansa unui furuncul prost plasat, iar pe deasupra picioarele nu-i „funcţionau" deloc mulţumitor.

Totuşi alergător dur, rutinat, a ocupat locul 7.

REGIA, CANTONAMENTUL, PRIMIRILE, MANAJAMENTUL ETC...

Dacă ne-am afundat, poate, cam mult în detalii de calificare, care pentru mulţi nu-şi prea află rostul, dar care are o valoare osebită pentru cei în cauză şi cunoscători, — asta nu înseamnă că am neglijat cealaltă parte: cursă în sine ca spectacol şi manifestaţiune.

Am înţeles să dăm mai întâi menţiunea cuvenită celor care au gonit 600 km.

Astfel că în numărul de mâine vom privi „Cursa Restauraţiei" printr'o altă prismă, — trăgând concluzii pentru viitoarele ediţiuni.

Emil Iencec

ATLETISM

Concursul de astăzi

Astăzi se va desfăşura o mare probă de marş pe distanţa de 10 km. şi pe următorul traseu:

Plecarea din faţa Strandului Kiseleff—Hippodromul Băneasa—Fântâna Mioriţa—Podul Băneasa—Şos. Voevodul Mihai—Bd. Herăstrău — Bd. Buzdugan—Piaţa Victoriei — Şos. Kiseleff—sosire în faţa Strandului.

*

Numeroase premi vor răsplăti pe concurenţi.

*

Se reaminteşte concurenţilor că la marş trebue ca în fiecare moment unul din picioare să se găsească pe pământ.

*

Inscrierile se fac între orele 7—8 dimineaţa iar plecarea se va da la ora 8,15 fix.

Ţinuta va fi cea de atletism; pantofi cu talpă, tricou fără mâneci şi chiloţi.

Concursul atletic dela Reşiţa

Reşiţa 10. — *Pe arena U. D. R. în faţa unei asistenţe care s'a cifrat la peste 3500 spectatori, s'a desfăşurat un concurs sportiv în cadrul căruia s'au disputat şi câteva probe atletice.*

Iată rezultatele technice înregistrate cu această ocazie:

100 m.: Ronai 12 s. 2.
200 m.: Ronai 26 s.
400 m.: Acsai 55 s. 3.
Prăjină: Fac 3 m. 10.
4x100 m.: U. D. R. 50 s.

De pe pistă...

Norvegianul Kaas, în vârstă de 22 ani, a reuşit să treacă 4 m. 10, la săritura cu prăjina.

*

N. Gurău se găseşte într'o formă excelentă. Talentatul aruncător cu greutatea a reuşit să arunce în mod regulat peste 14 metri.

Actualmente atletul Viforului intenţionează ameliorarea recordului naţional la aruncarea greutăţii.

*

După ce a *realizat* 2 m. 59 s. 5 pe 1207 m. Wovderson a luat imediat avionul pentru ca ajungân dla Londra să se îmbarce pe translantlanticul Normandie, îmbarcându-se spre New-York.

NAUTICE

Azi, pe Herăstrău, campionatele regiunii Bucureşti

Azi începând de la ora 10.30, pe apele lacului Herăstrău, se dispută campionatul regiunei Bucureşti de rame, vasle şi caiace.

Spectacolul se prezintă extrem de interesant, atât prin varietatea ambarcaţiunilor ce iau parte cât şi prin numărul de participanţi cari sunt destul de numeroşi.

Lupta ce se dă între vâslaşi va fi foarte disputată căci aceste concursuri servesc drept selecţie în vederea apropiatelor campionate naţionale ce se vor disputa la 24 şi 25 Iunie pe lacul Snagov.

PROBABILII CAŞTIGATORI

In probele de skiffuri, la care oamenii Metropolei sunt cei mai bine pregătiţi, atât din punct de vedere uman cât şi al materialului technic, lupta se va da între Marton, Barconi de la Metropola şi Foss de la Y. C. B. Fără îndoială Marton care a făcut frumoase rezultate în toate competiţiile îşi va însuşi titlul de campion regional.

De asemeni cuplul Marton — Manculescu, la skifful de doi vor câştiga de departe cursa pe care o are la discuţie.

Caiacul dublu domni, aliniază de data aceasta embarcaţii echipate de vâslaşii de la Dor de Ducă, B.N.R., Distribuţia şi Nautica Bucureşti.

Câştigătorul va fi caiacul nr. 1 „Dor de Ducă" al cărei echipaj posedă o formă excepţională.

Pentru locul II lupta se dă între B. N. R. şi Distribuţia.

Cea mai spectaculoasă cursă o constitue proba de skiff 4+1, unde cu siguranţă Metropola a cărei echipă bine pusă la punct cu antrenamentul şi mai ales cu rutina ce a câştigat-o în numeroasele concursuri la care a luat parte, va face o frumoasă demonstraţie de regată, de asemeni echipajul B.N.R. va încerca să nu se lase mai prejos luptând pentru locul II cu echipajul 6 al Metropolei.

Ordin de zi pentru toate asociaţiunile şi membrii federaţiei de sporturi nautice

Aduc pe această cale mulţumirile mele tuturor membrilor comitetului, preşedinţilor şi membrilor asociaţiunilor sportive cari prin participarea lor la repetiţiile din zilele de 4, 5 şi 6 Iunie, au contribuit la afirmarea prestigiului acestei Federaţii în faţa întregului public românesc.

Citez în special Asociaţiunile B. N. .R, Dor de Ducă, Metropola, Yacht Club, Bucureşti şi Regimentul 1 Grăniceri, *care au înţeles să fie un sprijin real al Federaţiei, dovedind că se poate conta pe ele şi în situaţiuni care cer sacrificii.*

Toţi membrii şi asociaţiunile afiliate Federaţiei trebuesc să ştie că am fost reperzentaţi cu cinste în faţa M. S. Regelui, a forurilor conducătoare ale Ţării şi a întregului public, datorită eforturilor, bunăvoinţei şi prestanţei acestor sportivi.

Preşedintele Federaţiei române de sporturi nautice,
Contra Amiral Adjutant
N. PĂIŞ

Federaţia de atletism va organiza prima probă pentru maratonişti

In cursul săptămânii viitoare, Federaţia română de atletism va organiza prima probă de pregătire pentru marathonişti

Cursa se va desfăşura pe circuit închis pe distanţa de 20 km.

Germania a acceptat organizarea Olimpiadei de iarnă din 1940

Berlin, 10. — Germania acceptând să organizeze în iarna anului 1940, Olimpiada sporturilor de iarnă, Comitetul olimpic german a alcătuit drept comisie organizatoare aceiaşi care a organizat şi în anul 1936.

Preşedinte va fi d. dr. von Halt, iar secretar d. dr. Diem. Este ştiut că olimpiada de iarnă din 1940 va avea loc tot la Garmisch Partenkirchen, unde a avut loc acum 3 ani jumătate.

B O X

Siguranță sau tatonări ?!

Tot despre Lucian Popescu-Abrucciati

Ne-am ocupat în numărul de ieri al gazetei noastre, de o notiță extrasă din „Gazetta dello Sport", în care se afirma că matchul Lucian Popescu-Abrucciati a fost perfectat și că el urmează să se dispute la București în ziua de 25 Iulie.

Dela cercurile oficiale dela noi n'am putut căpăta nici-o precizare.

Iată acum ce scrie ziarul l'Auto sosit ieri în Capitală :

București, 6 Iunie (dela corespondentul nostru). — *Lucian este fericit. După ce a fost campionul Europei la muscă și cocoș, iată-l deținătorul titlului european la pană.*

Popescu a ținut să facă o scurtă dar netă declarație cetitorilor Auto-ului care, primul, a anunțat rezultatul dela București.

„Sunt sigur că am făcut plăcere prietenilor mei din Paris, asumându-mi victoria și titlul".

S'au angajat tratative — cari vor reuși, cu siguranță — pentru o luptă, în joc fiind titlul, între Lucian și italianul Abrucciati. Acest match va avea loc în cursul lunei August, la București. Popescu va relua antrenamentul peste câteva zile.

Ar fi inutil să mai comentăm deoarece n'avem niciun fapt precis.

Se impune totuși o întrebare: Matchul Lucian Popescu-Abrucciati este o realitate, sau e vorba de simple tatonări?

Marcel Cerdan a fost provocat de Kid Frattini

Din Roma ne vine informația că managerul Cesare de Santis a depus cauțiunea legală pentru provocarea pe care Kid Frattini a făcut-o lui Marcel Cerdan, noul campion al Europei la categoria semi-mijlocie.

Provocarea are toate șansele să fie omologată de I. B. U., avându-se în vedere excelentul stat de serviciu al napolitanului, care, printre altele, numără și o victorie asupra excampionului european Felix Wouters.

După cum se vede, excelentul boxeur francez nu se poate plânge de lipsă de propuneri

Desigur că a impresionat în mare măsură. minunata sa comportare din matchul cu Turiello, precum și prodigioasa sa carieră.

O reuniune în care ar figura numele lui Cerdan ar fi o afacere sigură și nu ne-ar mira dacă în curând chiar Mike Jacobs îi va propune să fie programat peste ocean.

Până atunci, Cerdan își are privirile îndreptate asupra lui Armstrong și atâția alții asupra sa.

Dintre aceștia, desigur că Frattini are cele mai multe șanse.

Să-l întâlnească numai, nu să și câștige — bineînțeles.

Break... Stop... Out...

• Kid Tunero va susține trei matchuri în Peru. Apoi, fostul adversar al lui Thil va pleca spre Cuba. Tunero se întoarce la Paris în Septembrie.

• Noul campion al Franței la categoria muscă, Ferraro, a fost provocat oficial de Crochard. S'a acordat acestor doi boxeuri un răgaz de trei luni, până la 3 Septembrie, pentru a se întâlni.

AVIAȚIE

Cifre din „Marele premiu al aviației de turism Regele Carol II"

Marea întrecere aeronautică prilejuită de serbările Restaurației, și organizată pentru a doua oară de către Federația aeronautică regală a României, pe lângă desăvârșitul succes sportiv mai prezintă și o serie de particularități, care situiază formula acestei competițiuni printre cele mai atractive și mai interesante din punct de vedere propagandistic.

Concurenții împrăștiindu-se în toată țara au luat plecarea din 10 puncte diferite îndreptându-se spre Capitală pe calea aleasă spre a realiza timp de 10 ore de sbor cât mai mulți kilomeri. Astfel un concurent plecat dela Cernăuți și-a ales raidul trecând pe la Constanța-Balcic-Turnu Severin-Buzău, ca să aterizeze apoi la Băneasa. Sau altul dela Arad a ajuns prin Turnu Severin-Polești-Galați la Cernăuți, și de acolo la București prin Constanța, încât cele 20 de avioane au străbătut țara ca niște adevărați vestitori în toate direcțiile.

In general concurenții, după cum am publicat tabloul nominal, au realizat fiecare între 900 kilometri și 1700, după puterea avionului. In total s'au străbătut de către avioanele concurente peste 27.500 kilometri.

Pe cluburi, cele mai multe avioane în cursă le-a avut asociația aviatică C. F. R., totalizând cinci; urmează ARPA și aeroclubul Brașov cu câte patru; aeroclubul Prahova și asociația Metropola cu câte două avioane.

Pe echipe s'a clasificat I-iul aeroclubul Brașov, care a avut cele patru echipagii în primele șapte locuri.

O parte din cititorii noștri și-au exprimat nedumerirea asupra faptului că un concurent care a parcurs 1700 de kilometri este clasificat în urma altuia cu 1200 kilometri. Anormalitatea, dacă poate exista, constă în faptul că primul are un avion mai repede și raportul de kilometri parcurși și viteza aparatului este mai mic de cât al celui cu 1200 kilometri.

Astfel că distanța parcursă se împarte cu viteza avionului, iar rezultatul reprezintă fidel raportul de forță și coeficientul cursei între cele două aparate, unul mai puternic și altul mai slab.

BASKET-VOLLEY-BALL

Calendarul matchurilor

TEREN SP. STUDENȚESC
Str. Vasile Pârvan 1

VOLLEY-BALL

Ora 9.30 : A. S. A.-V. Dacia, volley II, arb. D. Boteanu.

Ora 17 : Delavrancea-M. Oficial. volley fete II, arb. Surmeyan.

BASKET-BALL

Ora 8 : Energia-Juventus, cat. II, arb. Avachian.

Ora 11 : I. P. P.-Radu Vodă, cat II, arb. Surmeyan.

Ora 12.30 : Rahova-Bonaparte, cat. II, arb. Cristescu.

Ora 16 : Sp. Studențesc-E. F. A., cat. I rez.

Ora 17 : Sp. Studențesc-E. F. A. cat. I, arb. Cristescu

Ora 18 : Sp. Studențesc-Aurora, fete, arb. Avachian.

TEREN C. F. R.

Splaiul Independenței 114

Ora 9 : Caraiman-Viitorul, volley, cat. II, arb. V. Tury.

Ora 10,30 : Telefoane-V. S. C., basket I, arb. Andronache.

Ora 11.30 : C. F. R.-Aurora, basket I. arb. Cristescu.

Ora 12,30 : V. Dacia-Avântul Sportiv, basket II, arb. Iatropol.

Ora 15 : Caraiman-C. F. R., cat. III. arb. Arachian.

TEREN M. OFICIAL
Spl. Independenței 114

Ora 8.30. Venus-M. Oficial, volley III, arb. Surmeyan.

Ora 9.30 : Inainte-A. S. 13, volley II rez., arb. Gaspar.

Ora 10 : Rahova-Av. Sportiv, volley II, arb. Gaspar.

Ora 10,30 : Tirul-Delavrancea, volley III, arb. Boteanu.

TEREN A. O. S.
Str. Col. Papazoglu 38

Ora 10 : Macaby-Caraiman, volley fete I, arb. C. Iosif.

Ora 10.30 : O. C. B.-Aurora, volley I, arb. C. Iosif,

Ora 11 : Bonaparte-Aurora, volley fete I, arb. C. Iosif.

TEREN VELODROM
Șoseaua Ștefan cel Mare 43

Ora 10 : V. Dacia-Aurora B, volley fete II, arb. I. Sotir.

TEREN E. F. A.
Șoseaua Pantelimon 25

VOLLEY-BALL

Ora 9 : Crai Nou-Mioriță, cat. III, arb. Giacometto.

Ora 9,30 : E. F. A.- I. P. P., cat. II, arb. P. Prunescu.

BASKET-BALL

Ora 9 : A. C. T.-O. C. B., categoria I, arb. Prunescu P.

Ora 10 : A. S. 13-Inainte, cat. II, arb. Prunescu P.

TEREN PEBE
Str. Mureș 10

Venus-Pebe, basket II, arb. Tury V.

Ultima etapă a campionatului regional

Ultimile matchuri în cadrul ultimei etape a campionatului regional se vor disputa azi pe majoritatea terenurilor din Capitală. Matchuri interesante și echilibrate fac ca această etapă să-și aibe succesul asigurat.

Astfel, în cadrul primei categorii feminine, Caraimanul are ocazia să scape definitiv de spectrul retrogradării. Aceasta numai în cazul când va învinge pe Macaby. Aurora se va menține la aceeași distanță de cele două finaliste: Iureș și Start, căci va învinge pe Bonaparte.

In categoria secundă, Delavrancea are o veche răfuială cu M. Oficial, iar V. Dacia pe teren propriu e favorit în fața Aurorei B.

La băeți, în prima categorie nu se va disputa decât partida dintre Aurora și O. C. B., partidă în care favoriții sunt ultimii, dar Aurora poate câștiga.

In categoria secundă un singur match ese în evidență, acela dintre V. Dacia și A. S. A. căci fiind învinsă de V. Dacia, A. S. A. va trebui să mai joace odată cu Viitorul locul său de „leader" ne mai având aceeași stabilitate.

BASKET-BALL

La basket-ball femenin, nu se va juca astăzi decât o singură partidă derby — între Sp. Studențesc și Aurora pe terenul primelor.

La băeți, în prima categorie, C. F. R.-ul întâlnește Aurora, iar V. S. C.-eul pe Telefoane.

Sportul Studențesc va face un scor strâns cu E. F. A iar O. C. B-ul va câștiga însfârșit un match căci se întâlnește cu A. C. T.-ul.

In categoriile mici sunt matchuri cari nu au istoric, cu excepția partidei dintre Juventus și Energia, primii doi clasați în seria respectivă.

Rezultate interesante în cadrul campionatului

In cadrul celei de a șaptea etapă a campionatului, s'au disputat eri numeroase matchuri, cari au avut darul să ne clarifice multe clasamente prin rezultatele interesante ce s'au obținut.

Astfel, în prima categorie feminină, Bonaparte a dispus de Sp. Studențesc cu scorul de 15-0 15:0, deoarece universitarele n'au prezentat licențele.

De altfel, de această lispă de licențe a suferit și echipa secundă. In ceeace ne privește, nu putem concepe dece conducătorii secțiunei nu se ingrijesc de licențele fetelor, dând dovadă de o mare neglijență.

In categoria secundă. Venus a surclasat Miorița, iar E.F.A. a învins la mare luptă Bonaparte B după un arbitraj nu prea „catolic"...

La băeți, lupta ce s'a dat pentru victorie a fost crâncenă, dând naștere la jocuri foarte spectaculoase.

C.F.R.-ul a reușit performanța zilei învingând pe Sp. Studențesc.

Desigur că feroviarii au meritat victoria, căci eri toți jucătorii cu excepția lu Iatropol au fost in formă de zile mari. Vom reține totuși de la învingători pe d. Paul Pârvulescu și Francisc Marinescu, iar dela universitari pe Kractorii și Grigorescu.

V.S.C.-ul a învins în celălalt match al zilei pe Bonaparte, astfel că oamenii d-lui Dincă Schileru vor retrograda.

La basket feminin, Delavrancea jucând neașteptat de bine, a ținut în șah pe Vergu, care n'a putut câștiga decât la minimă diferență. Cele mai bune jucătoare au fost Marga Marinescu și Lulu Cristescu dela Vergu și Leny Tomescu cu Adriana Georgescu la Delavrancea.

Iată rezultatele tehnice.

VOLLEY FEMININ

Categoria I-a

Bonaparte—Sp. Studențesc, 15-0 15-0 (forfait).

Categoria II-a

Sp. Studențesc B—Inainte 15-2 15-6

Vergu—Sp. Studențesc B 15-0 15-0 (forfait).

Venus—Miorița 15-2 15-4.

E.F.A.—Bonaparte B 12-15 15-6 15-7.

VOLLEY MASCULIN

C.F.R.—Sp. Studențesc 15-13 9-15 18-16.

V.S.C.—Bonaparte 15-12 3-15 15-9.

Rezerve

Sp. Studențesc—C.F.R. 15-0 15-0 (forfait).

Bonaparte—V.S.C. 15-9 15-6.

BASKET-BALL
CUPA „PETRE ANGELESCU"

Vergu — Delavrancea 15 - 14 (4-4).

Caraiman — Bonaparte 2-0 (forfait).

Rezerve Categoria II-a

Venus—A. S. 13 2-0 (forfait).

La Constanța

Regimentul 34 Inf. are o echipă de volley-ball

Datorită sportivității d-lui col. Emil Buzincu și a d-lui căpitan Teodor Pleș, în reg. 34 infanterie-Constanța, a luat ființă o echipă de volley ball.

Această echipă are numeroși jucători de bază, printre care remarcăm pe internaționalul hockeyst Aurel Concister și footballistul Pascalide.

Formația va activa în cadrele campionatului „Ligii Marea" unde sperăm să obțină rezultate frumoase.

TIR

In cursul acestei luni echipa națională de tir va pleca la Laussane

Peste câteva zile vor părăsi Capitala, îndreptându-se spre Laussane, trăgătorii români, care vor reprezenta România la campionatele mondiale, competițiune ce urmează să se desfășoare în Elveția în a doua jumătate a acestei luni.

Echipa națională selecționată în urma rezultatelor dela Sibiu, urmează un intens antrenament și socotind după performanța realizată recent când au reușit să totalizeze o performanță peste recordul mondial, trăgătorii români au toate șansele să facă o figură onorabilă la apropiatele campionate.

Trebue să menționăm că echipa națională pleacă fără a primi nici un ajutor din partea nimănui.

la automobile și camioane.
Reparația Servo-frânelor
Serviciu special pentru reparația pompelor de injecție la motoare DIESEL
BOSCH-SERVICIU „AUTO-MECANICA" S. A.
BUCUREȘTI, STRADA PETRU RAREȘ No. 13.
(In apropierea Gării de Nord)

SPORTURI MECANICE

Gruparea A.R.M.A. regisează astăzi al treilea al său concurs anual de regularitate și îndemânare

La start se vor prezenta 30 concurenți

Astăzi, începând dela orele 7.30 pentru motorete și 8 pentur motocicletele majore, se vor da plecările în cel de al treilea concurs de regularitate și îndemânare, organizat de gruparea ARMA.

Un număr de 30 de înscrieri, număr record, a răsplătit eforturile organizatorilor, deși, este cazul să observăm, majoritatea participanților — 24 din 30 — sunt aliniați chiar de gruparea regizoare.

Caracterul de popularitate al acestui concurs se adevereşte prin urmare și în acest an. Impărțirea în trei categorii cu totul distincte în ce privește premiile și clasamentul a făcut ca un număr mare de începători să adere la această probă și cu aceasta să facă primul pas întru motocicismul de competiție. Multe speranțe deasemeni pot fi notate între posesorii de motorete.

ULTIMUL ANTRENAMENT

Antrenamentul de eri pentru proba de îndemânare a precizat într'o oarecare măsură numărul „posibililor".

VASILE PETRESCU

Astfel Nicolae Niculici a reușit surprinzătorul timp de 29 secunde, față de timpul cel mai bun realizat în anul trecut de Ion Craioveanu, pe o mașină asemănătoare, de 31,2 secunde.

Numărul restrâns de alergători consacrați este întrucâtva compensat de calitatea concurenților. Eugen Petcovici, deși nu a avut posibilitatea să se afirme încă, a fost nevoit să se înscrie în această categorie deoarece posedă un vechi DKW de curse, cu care însă poate face o bună figură la îndemânare.

Radu Tatușescu nu a mai apărut eri decât ca spectator. Șit timpuri excepționale pentru Vasile Petrescu în schimb a reugreutatea mașinii lui. Au „lucrat" aproape toți cei înscriși.

Motoretele au fost deasemeni prezente și tânărul Dan Alexandrescu, deopotrivă cu Andronescu și Engelbrechten și-au menținut forma promisă în primul antrenament.

Față de numărul înscrierilor, sosirile vor fi între 9.45 și 10,30, iar proba de îndemânare, care este îndeajuns de spectaculoasă se va desfășura în continuare pe șoseaua Jianu, între rondul Bordei și podul Herăstrău.

CONCURENȚII
Motorete

Marin Dobrescu (ARMA) D K W 97 cm.

Arnold Engelbrechten (A R M A) Presto 100 cmc.

Aurel Andronescu (ARMA) Presto 100 cmc.

Petre Dalla Cort (ARMA) Presto 98 cmc.

Const. Bădilă (ARMA) Wanderer 98 cmc.

Dan Alexandrescu (ARMA) Wanderer 98 cmc.

Consacrați

Ion Craioveanu (MCR) NSU 500 curse.

Bucur Gâlcă (MCR) NSU 500 curse.

Nic. Niculici (ARMA) Rudge 500 sport.

Eugen Petcovici (ARMA) D K W 250 curse.

Neconsacrați

Vasile Mihail (ARMA) Zundapp 250 turism.

Iohan Kammerling (ARMA) DKW 250 turism.

Corneliu Gheorghiu (ARMA) Zundapp 200 turism.

Gheorghe Gâdici (ARMA) AJS 350 sport.

Iuliu Petruț (ARMA) Ariel 350 sport.

Heinrich Benning (ARMA) AJS 350 sport.

Marin D. Pașalega (ARMA) O.K. 350 sport.

Wilhelm Richter (A R M A) Norton 500 sport.

Vasile Petrescu (ARMA) TWN 500 sport.

Zoltan Kertesz (MCR-Brașov) BMW 500 sport.

Hans v. Engelbrechten (A R M A) Zundapp 500 sport.

Gogu Ionescu (Metropola) B MW 500 sport.

Tudor Gavrilescu (ARMA) Ariel 500 sport.

Andrei Dinescu (Metropola) Sarolea 500 sport.

Nic. Dumitrache (Metropola) Sarolea 500 sport.

Radu Nasta (ARMA) B M W 500 sport.

Radu Tatușescu (ARMA) B M W 600 sport.

Nic. Stănescu (ARMA) Ariel 500 ataș.

T. Brănișteanu (ARMA) Victoria 500 ataș.

Augustin Pop (ARMA) BSA 350 sport.

Motocicliștii unguri Andreas Kozma și Anton Dory

și-au anunțat participarea la „Marele premiu al Bucureștilor"

că figurează printre motocicliștii vizați de casa B. M. W. ne scutește pe noi de a mai insista asupra valorii sale.

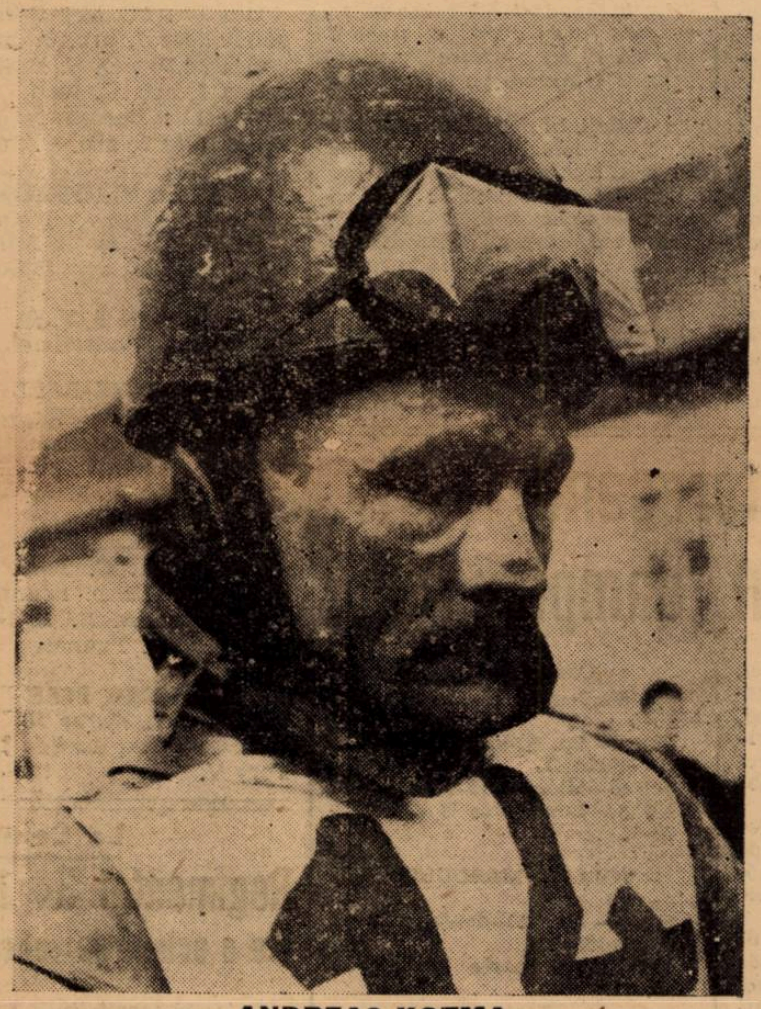

ANDREAS KOZMA

Marile concursuri automobilistice cari se vor organiza în ziua de 24 Iunie pentru cel de „Al IV-lea Mare Premiu al Bucurestilor" vor fi încadrate, după cum se știe, și de întreceri motocicliste. Se vor disputa două probe.

Prima, denumită *a experților*, se va alerga pe 16 ture (45.750 km.) ; ea va fi deschisă motocicletelor solo, indiferent de clasă.

Proba a doua, denumită *a amatorilor*, se va desfășura pe 10 ture (30,500 km.) ; vor fi admise numai motocicletele solo, indiferent de clasă, cari folosesc un carburant strict comercial.

NUMEROASE INVITAȚII

Pentru a se asigura acestor curse un desăvârșit succes, organizatorii au făcut mai multe invitații motocicliștilor de suprafață continentală. Și dată fiind importanța acestui concurs, s'au înscris chiar și alți alergători — cum e cazul campionului Germaniei Kraus, despre care am anunțat la timp.

MOTOCICLIȘTII UNGURI VOR FI PREZENȚI LA START

In cursul zilei de ieri, grupările organizatoare ale celui de „Al patrulea Mare Premiu al Bucureștilor" au primit o scrisoare din Budapesta prin care alergătorii maghiari *Anton Dory* și *Anareas Kozma* anunță că vor participa la marea întrecere dela 24 Iunie.

CINE SUNT DORY ȘI KOZMA

Viitorii noștri oaspeți sunt doi motocicliști de o sufficient de ridicată valoare pentru ca prezența lor la startul „Marelui Premiu al Bucureștilor" să intereseze cercurile de specialitate din România și să asigure întrecerilor maximum de spectaculozitate.

Andreaș Kozma e campionul de viteză al țării sale și câștigătorul „Marelui Premiu al Ungariei" pe anii 1937 și 1938. El a participat la numeroase întreceri internaționale, reușind să obțină rezultate din cele mai frumoase.

In ceia ce-l privește pe contele Anton von Dory, acesta este una din marile speranțe ale Ungariei. Ca și Kozma, a participat la numeroase întreceri pe continent, reușind foarte frumoase comportări. Apoi, faptul că figurează printre motocicliștii vizați de casa B. M. W. ne scutește pe noi de a mai insista asupra valorii sale.

CE MAȘINI VOR PILOTA MAGHIARII

Atât Anton von Dory, cât și Andreas Kozma vor conduce în „Marele Premiu al Bucureștilor" câte un B. M. W. cu compresor de 350 cmc. Deci, și unul și altul vor pilota mașini cu o capacitate mai mare decât a concurenților români.

CURSA SE VA ALERGA CU HANDICAP

In această situație, normal, motocicliștii români se vor prezenta dezavantajați în fața adversarilor, dela chiar punctul de plecare — ei suportând un serios handicap de clasă a mașinilor.

Totuși, lucrul nu ar fi prea extraordinar. Motocicleta lui Kraus însă, fiind de o construcție specială — tot cu compresor — și cu o capacitate de 500 cmc. va alerga cu cel puțin 240 km. pe oră. Aceasta în timp ce mașinile celorlalți alergători — și în special ale concurenților români — nu trec peste 160 km. pe oră. In asemenea condițiuni, lupta ar deveni inegală și și-ar pierde din spectaculozitate. Pentru a evita acest lucru, organizatorii concursului vor condiționa înscrierea campionului german. Dacă el nu va admite să alerge cu handicap, se va renunța la serviciile lui.

Accentul se pune deci pe valoarea întrecerei, grupările organizatoare ținând să ofere spectatorilor un spectacol cât mai plăcut.

Motociclistul KARL GALL

din nou accidentat

In condițiuni aproape identice cu acelea din anul trecut, alergătorul K a r l G a l l, din echipa BMW, a c ă z u t la antrenamentul pentru marea cursă engleză Tourist Trophy. O fractură a craniului îl menține încă în stare de pericol.

Echipei germane îi rămân toate speranțele în Georg Meier, care deține, după însăși afirmațiile presei engleze, o formă excepțională.

Accidentul a survenit în următoarele condițiuni :

Gall mergea alături de partenerul englez J o c k W e s t, cu o viteză desigur mare, dar nu îndeajuns pentru a nu fi întrecuți de Frith, asul englez al Norton-ului. Gall încercând să-l ajungă, cu o cunoaștere nu încă perfectă a circuitului și contrar lui West care se resemnase în această întrecere de antrenament, s'a răsturnat cu rezultate îndeajuns de serioase.

Citiți și răspândiți Universul - Sport

ULTIMA ORA

Biroul Federal F. R. F. A. se va întruni mâine seară şi va discuta modificarea formulei Diviziei Naţionale A

Tricolor CFPV va prezenta un memoriu d-lui gen. Gabriel Marinescu

După cum am fost informaţi aseară, Luni seară, adică mâine, se va întruni biroul federal F. R. F. A. la care vor participa şi membrii comitetului federal, aflaţi în Capitală cu prilejul matchului România-Italia.

Ordinea de zi nu a fost alcătuită, dar — după toate probabilităţile — va fi luată în discuţie chestiunea modificării formulei diviziei naţionale A.

UN NOU MEMORIU: AL TRICOLORULUI C. F. P. V.

In legătură cu aceasta, suntem în măsură să anunţăm că un reprezentant al Tricolorului C.F.P.V. va prezenta, azi sau mâine, d-lui general Gabriel Marinescu — preşedintele F. R. F. A. — un lung memoriu, prin care se va cere menţinerea echipei în divizia A.

Cum şi-au petrecut ziua de ieri jucătorii echipei române

Ziua de ieri n'a fost prea diferită pentru jucătorii echipei României, decât celelalte.

Numai că dis-de-dimineaţă, caravana a fost transportată cu maşinile la Parcul Băneasa, unde şi-a petrecut toată dimineaţa şi după amiaza până la ora 5.

La această oră, jucătorii — conduşi de d. C. Rădulescu şi Braun — s'au înapoiat în Capitală. Au fost duşi la stadionul din Giuleşti, unde au asistat la matchul România - Turcia.

A urmat apoi masa, o scurtă plimbare prin Cişmigiu, masaj şi culcare.

Eric Boon reintră

Acordul pentru un match Eric Boon-Johnny Mac Grory s'a încheiat. Acest match, care se va desfăşura în 12 reprize a 3 minute, va avea loc la 28 Iunie seara, în aer liber, pe stadionul de football dela Peterborough.

Cu această ocazie, Eric Boon îşi face reintrarea, căci n'a mai boxat de când şi-a pus titlul în joc în faţa lui Danahar şi va fi ultima sa apariţie pe ring, înainte de a boxa, tot pentru titlu, cu Dave Crowley.

Şi Finlanda va organiza o ştafetă olimpică

Londra, 10. — In şedinţa de închidere a congresului comitetului C. I. O.-ului, preşedintele comitetului olimpic finlandez a comunicat că, după exemplul Germaniei, va organiza şi Finlanda o ştafetă a focului sacru dela Olympia (Grecia) prin Berlin la Helsinki.

Turul ciclist al Germaniei

Berlin, 19. — In cadrul Turului Ciclist al Germaniei s'a disputat eri etapa a VIII-a între Passau şi Viena, pe o distanţă de 301 km. Rezultatele sunt :

CLASAMENTUL ETAPEI

1. Langhoff (Germania), 8 ore, 59 min. 20 secunde ;
2. Spiessens (Belgia) ;
3. Choque (Franţa) ;
4. Child (Germania) ;
5. Schmidt (Germania) ;
6. Wengler (Germania) ;
7. Bautz (Germania) ;
8. Lachat (Franţa).
9. Jakobsen (Danemarca)
10. Un grup de 30 concurenţi.

CLASAMENTUL GENERAL

1. Umberbauer, (Germania, 57 ore, 16 min., 23 secunde ;
2. Scheller (Germania) 57 ore, 20 min., 45 secunde ;
3. Zimmermann (Elveţia) 57 ore, 20 min., 51 secunde ;
4. Erioch Bautz (Germania), 57 ore, 24 min., 38 secunde ;
5. Ouboron (Franţa) 57 ore , 25 min., 44 secunde ;
6. Thierbach (Germania) 57 ore, 27 min., 35 secunde.
7. Wierinckx (Belgia), 57 ore 34 minute, 02 secunde.
8. Wengler 57 ore, 34 minute 30 secunde;
9. Petersen (Danemarca) 57 ore, 35 minute, 24 secunde.
10. Grysolle (Belgia) 57 ore, 36 min., 38 secunde.

CLASAMENTUL PE NAŢIUNI

1. Germania I., 172 ore, 37 minute, 03 secunde.
2. Elveţia 172 ore, 53 minute 11 secunde ;
3. Belgia 172 ore, 53 minute, 47 secunde ;
4. Franţa 173 ore, 09 minute, 44 secunde ;
5. Echipa mixtă 174 ore, 02 minute, 06 secunde.

Campionatul în Europa

UNGARIA

Ultima etapă a campionatului maghiar se desfăşoară azi. Se vor juca următoarele partide :

Hungaria — Ujpest.
Ferencvaros — Bocskai.
Nemzeti — Zuglo.
Kispest — Szeged.
Budafok — Szolnok.
S.S.E. — Elektromos.
Phoebus — Taxisok.

O galâ de box... ...care ar fi putut să fie frumoasă

Ieri seară, s'au făcut propuneri pentru angajarea unui match de box între Ilie Petrescu şi Vasile Şerbănescu, în care să fie în joc titlurile naţionale la categoria semi-grea şi grea.

Matchul, programat prezumtiv la 24 Iunie ar fi fost precedat de 2 întâlniri cari oricând ar fi putut ţine — singure — capul de afiş al unei reuniuni.

Astfel, Moţi Spacov urma să-l întâlnească pe Charles Rutz, fostul campion francez, iar Gheorghe Popescu, campionul nostru la pană, trebuia să-şi măsoare puterile cu Sandu Ion.

Din nefericire, tot eşafodajul s'a prăbuşit, deoarece Ilie Petrescu n'a fost de acord cu data, spunând că în două săptămâni nu se poate pune la punct cu antrenamentul şi nu vrea să-şi riste trofeul.

Şi iată cum sportivii români s'au văzut lipsiţi de un spectacol care ar fi putut să ajungă în spectaculozitate pe cel de săptămâna trecută.

O întâlnire de amatori Italia-Irlanda

Federaţia italiană de box a acceptat o invitaţie a Asociaţiei irlandeze de box amator, pentru o întâlnire Italia-Irlanda, amatori, care ar avea loc la Dublin, la 2 Februarie, anul viitor.

Azi la Amsterdam

Jugoslavia - Olanda

Azi la Amsterdam, în cadrul unor grandioase serbări sportive, pentru mărirea fondului olimpic al Olandei, se va disputa matchul internaţional de football dintre selecţionatele Iugoslaviei şi Olandei.

Ţinând seamă că ambele echipe au obţinut în acest an câteva performanţe excepţional de bune, (Iugoslavia a învins Anglia, iar Olanda a dispus de Ungaria şi Belgia) matchul se anunţă disputat.

Credem că iugoslavii vor câştiga cu un scor strâns.

Kertesz pleacă în America de Sud

Tudor Chiroiu, antrenorul U. D. R.-ului

Reşiţa, 10 (prin telefon).— Antrenorul grupării locale U. D. R., Kertesz nu va mai activa în viitorul sezon la Reşiţa. Comportarea lui faţă de jucători i-a nemulţumit pe toţi şi conducerea clubului a hotărît să nu se opună la plecarea lui.

Kertesz are o foarte interesantă ofertă din America de Sud, pe care probabil o va accepta.

U. D. R.-ul va avea ca antrenor în sezonul viitor, pe fostul jucător Tudor Chiroiu.

Campionatele internaţionale de tennis ale Franţei

Paris, 10. — La campionatele internaţionale de tennis al Franţei pe stadionul Roland-Garros, rezultatele înregistrate sunt :

Simplu domni : **Puncec b. Van Sau (Franţa) w. o. ; Pallada b. Lecointre (Franţa) 6:1, 6:1, 6:3 ; Szigeti (Ungaria) b. Wilde (Anglia) 6:8, 6:1, 6:3, 6:2.; Diggs (St. Unite) b. Journu (Franţa) 6:4, 8:10, 6:4, 6:4 ; Féret (Franţa) b. Robertson (USA) 7:9, 6:2, 6:2, 6:3; Geelhand (Belgia) b. Leuseur (Franţa) 8:6, 6:4, 6:2 ; Kukuljevici b. Rimet (Franţa) 6:2, 6:2, 6:4.**

Simplu doamne : **Jedrzejovska (Polonia) b. Goldschmidt (Franţa) 6:2, 6:1 ; Somogyi (Ungaria) b. Kovacs (Iugoslavia) 6:3, 6:3.**

De necrezut, dar...

Tricolor CFPV va juca în Anglia!

Tratativele sunt duse de un conducător ploeştean care se află în prezent la Londra

In cursul zilei de eri, unul din conducătorii Tricolorului C. F. P. V. ne-a dat o informaţie care — desigur — va face senzaţie.

Tricolor C. F. P. V. va juca în Anglia !

Un membru din comitetul ploeştenilor, care se află în prezent în Anglia, a scris la Ploeşti că duce tratative pentru câteva jocuri în Anglia în compania unor echipe din liga 2-a şi a 3-a.

Asupra modului cum vor decurge tratativele, ploeşteanul va ţine în curent conducerea Tricolorului C. F. P. V.

Campionatul Ungariei

SZURKETAXI-PHOEBUS 3:2 (1:1)

Budapesta, 10. — In cadrul campionatului de football, Szürketaxi a învins spre surprindere pe Phoebus cu 3:2 (1:1).

Goalul victorios a fost marcat din 11 metri de Lipoti.

Un match de tennis triunghiular România-Ungaria-Iugoslavia la Bucureşti ?

Ziarele ungureşti, sosite eri în Capitală, anunţă că federaţia română este actualmente în tratative cu federaţiile iugoslave şi ungare pentru organizarea unui match de tennis triunghiular România-Ungaria-Iugoslavia la Bucureşti.

Intâlnirea ar urma să aibe loc la sfârşitul acestei luni.

(N. R. : Ne îndoim de reuşita acestei iniţiative, cel puţin la data anunţată. Jucătorii unguri şi iugoslavi, la sfârşitul acestei luni, sunt ocupaţi la Wimbledon).

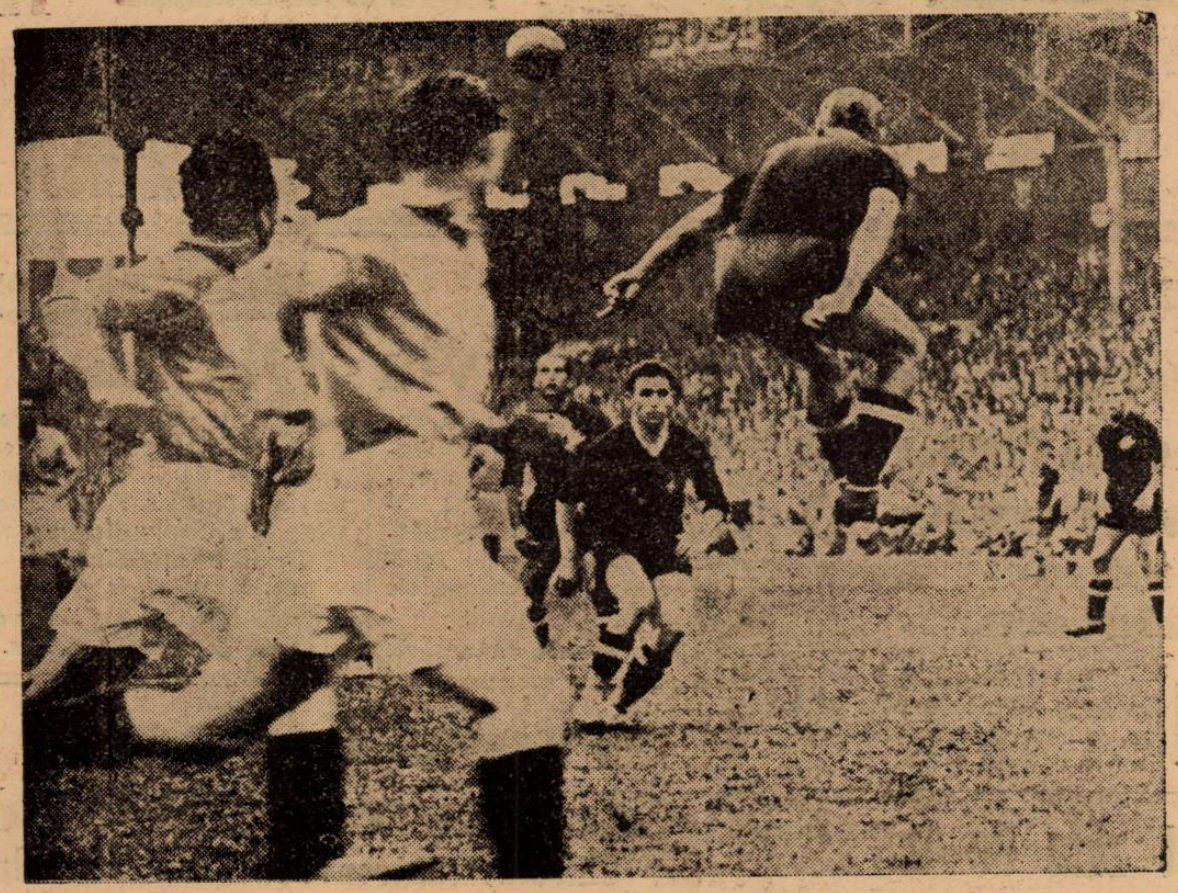

Rava intervine acrobatic pentru a respinge cu capul (Italia - Franța 3-1)

Piola în acțiune caracteristică (Italia - Franța 3-1)

AZZURRI

Biavati stăpânește balonul cu toată opunerea lui Diagne (Italia-Franța 3-1)

CAMPIONII MONDIALI 1938 - 1939

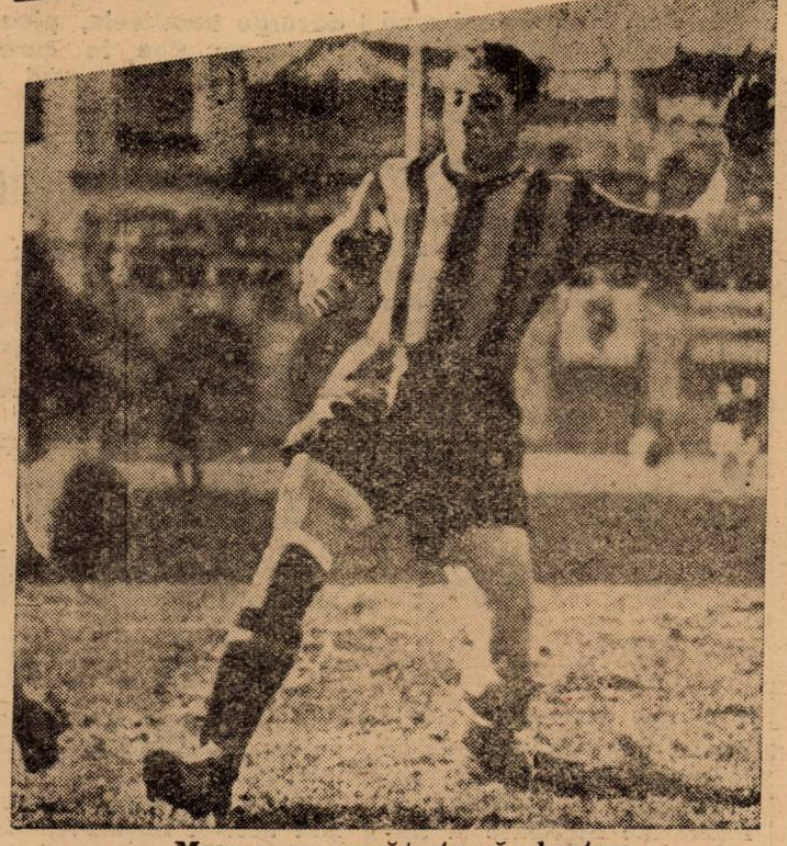

Meazza se pregătește să shooteze

Foni în atac (Italia-Franța 3-1)

Meazza execută o frumoasă săritură la cap (Anglia — Italia 3 - 2)

Editura Societății Anonime „Universul", București, Str. Brezoianu Nr. 23—25 — România

„ASOCIAȚIUNII" SIBIIU

Taxa poștală plătită în numerar conform aprobării dir. generale p. t. t. nr. 24.464/939

2 LEI

UNIVERSUL

12 PAGINI
160-1939

Redacția și Administrația: Palatul „UNIVERSUL", str. Brezoianu 23—25. Telefon: Centrala: 3.30.10; Redacția 4.21.81 Redactor responsabil EUGEN DUMITRESCU

Proprietar: „Universul" S. A.
Adm.-delegat STELIAN POPESCU
Inscris sub No. 167, Trib. Ilfov

Nr. 160. — Anul II ● BUCUREȘTI. — Marți 13 Iunie 1939

ABONAMENTE:
Pentru grupări sportive 1000 lei anual

1 an LEI 500
6 luni LEI 270
3 luni LEI 150

„SQUADRA AZZURRA": o deceptie

„ROMÂNIA": o formidabilă surpriză

Am pierdut cu 1-0 (1-0) un match, pe care trebuia să-l câștigăm cu două puncte diferență

INVINGATORII

„ECHIPA NOASTRA A FOST EXTREM DE OBOSITA"

„România? Mai bună decât mă așteptam!"

(Pozzo)

„Sunt mulțumit că jocul a fost corect"

(gen. Vaccaro)

D'abia consumată partida Italia-România, cu greu și cu nelipsitele îmbrânceli ne facem loc printre cordoanele de jandarmi până la cabina oaspeților.

Înăuntru un vacarm infernal întreținut 99 la sută de glasul de stentor al d-lui Vittorio Pozzo, care își dădăcește elevii cu o autoritate musoliniană.

Ne vedem sosiți inoportun.

L'am lăsat să se liniștească de teama de a nu ne gratula cu un refuz categoric.

Clipele trec greu.

In fine îl vedem liber. După mină ne-a ghicit prezența și fără să-l mai interoghez, îmi declară:

ECHIPA NOASTRA A FOST EXTREM DE OBOSITA

...și poate de aceia n'am

(Continuare in pag. 3-a)

Baratky atacă... englezește pe Olivieri care boxează balonul. Foni pare că nu se sinchisește

Asnecte

O zi de limpezime mediteraniană. E de remarcat că bucuria pe care o simțim primind în mijlocul nostru pe „azzuri", s'a transmis direct și timpului. Și cu acest prilej o observație: când au sosit englezii la noi, timpul s'a adaptat specificului lor: s'a posomorît, numai ca să le fie pe plac. Acum, dimpotrivă, ziua și-a cântelat toată splendoarea ei albastră; așa că meteorul românesc este foarte primitor și știe să fie pe placul celor ce ne vizitează.

A.N.E.F.-ul e în plină sărbătoare. Anul acesta a avut parte de cel mai frumos succes: iugoslavii, englezii, serbările Restaurației și acum venirea campionilor mondiali. Ce bilanț poate fi mai frumos decât acesta?

Tribuna și-a impodobit cuprinsul cu cel mai splendid mozaic de culori, în care toaletele albe ale sexului frumos predomină. De aici, dela peluză unde mi-am câștigat un loc prin multă diplomație și prin situații inedite, această vecină simandicoasă im-

(Continuare in pag. 4-a)

INVINȘII

„Noi am fost furia latină" spun românii

„Dar am avut ghinion și n'am obținut victoria pe care o meritam"

Jucătorii români, deși au reușit un rezultat onorabil în fața campionilor mondiali, nu sunt mulțumiți de modul cum s'a terminat matchul de eri.

Dovada?

Declarațiile lor:

REUTER: „Dacă liniei de atac îi reușeau acțiunile, câștigam cu 3—1. După mine, englezii sunt adevărații campioni mondiali".

VINTILA: „Cu puțin noroc puteam învinge ghinionul și am fi reușit un rezultat senzațional. Din partea italienilor mă așteptam la mai mult. Jocul slab prestat de ei trebue să-l atribuim oboselii".

LUPAȘ: „Părerea mea? Noi am fost „furia latină" și nu italienii".

ORZA: „Andreolo, la o centrare a mea, a făcut — în repriza doua — un hands în ca-

(Continuare in pag. 3-a)

Goal!! Colaussi l-a „bătut" prin surprindere pe Pavlovici, care a ploniat inutil

Football Football Football Football Football Football Football

A. S. Distribuția a terminat campionatul neînvinsă

Eri a realizat scorul etapei. — Av. Sportiv și Colentina au evitat retrogradarea

A. C. S. A. 8
PEBE 0

Pe arena A. C. S. A., Pebe a fost surclasat eri de A. C. S A. cu categoricul scor de 8-0

AVANTUL SPORTIV 5
A. S. C. A. M. 0

In lupta pentru evitarea retrogradărilor Avântul Sportiv a dispus ieri, pe arena Biruința, de un ASCAM lipsit de 7 titulari.

CLASAMENTUL CAT. I-a Seria B

AGER	18	12	4	2	46:20	28
Leonida	18	12	2	4	43:22	26
Adesgo	18	11	1	6	49:25	23
Vergu	18	10	2	6	45:27	22
ACSA	18	7	4	7	50:33	18
Militari	18	7	3	8	43.39	17
ASCAM	18	7	2	9	26:42	16
Av. Sportiv	18	5	3	10	29:44	13
Lupeasca	18	5	2	11	21:48	12
Pebe	18	2	1	15	16:68	5

CATEGORIA II-A SERIA A
SBURATORII 5
SP. MUNCITORESC 2

Sburătorii și Sp. Muncitoresc s'au întâlnit în match de campionat pe terenul Stadion.

Atât sburătorii cât și Sportul Muncitorescu au marcat câte un goal din 11 metri.

COLENTINA 3
GENERALA 1

După un joc extrem de spectaculos Colentina a învins cu 3—1 prin punctele marcate de Fredy, Ieă și Tatar.

BIRUINȚA—C. ROMANEASCA NU S'A DISPUTAT

*

CLASAMENTUL CATEG. II-A SERIA A.

Universul	18	14	3	1	59:12	31
Metropola	18	11	4	3	38:22	26
C.F.R.B.T.	18	11	3	4	58:15	25
Biruința	17	6	5	6	26:29	17
Griviția	18	6	5	7	26:30	17
Sp. Muncit.	18	7	3	8	33:33	17
C. Rom.	17	6	2	9	38:41	14
Colentina	18	5	4	9	21:39	14
Sburătorii	18	5	3	10	34:45	13
Generala	18	2	0	16	15:82	4

CATEGORIA II-A SERIA B.
STARUINȚA 5
CARMEN 2

Au marcat : Voiculescu (2), Sandu (2) ,Jean (Stăr.) și Costache și Mihăilescu din 11 m. (Carmen).

Stăruința : Pitulescu, Ichil, Segal, Inghel Friedman Wernisteni, Voiculescu, Stenberg, Constantinescu, Ilie, Drăgușanu.

Carmen : Stănescu, Ciorchinaru, Ionescu J., Bărbulescu, Mihăilescu, Ionescu V., Cristescu P., Cristescu Gh., Teodorescu, Georgescu, Petrescu.

Teren Macabi ora 11.

DAMBOVIȚA 4
L. P. N. 3

Confirmând forma bună din ultimul timp, Dâmbovița a recoltat o nouă victorie, inutilă însă, deoarece tot va retrograda.

CLASAMENTUL CATEG. II-A SERIA B.

Metalosport	18	16	1	1	83:16	33
Arsenal	18	15	1	2	71:20	31
Garaj Mih.	17	9	4	4	38:21	22
Ciclop	17	8	4	5	44:32	20
Victoria	18	9	0	9	43:51	18
Stăruința	18	7	3	8	33:44	17
Carmen	17	6	2	9	47:57	14
Orpheus	18	4	1	13	35:59	9
L. P. N.	18	2	2	14	28:67	6
Dâmbovița	17	3	0	14	22:77	6

CATEGORIA III-A SERIA A
A. S. DISTRIBUȚIA 15
TEXT. DELEA VECHE 1

Au marcat : Flamaropol (7). Drăgan (3), Grecu (2), Sachelarie, Blumer, Oprescu (A. S. D.) și Alischek din 11 m. (T. D. V.).

A. S. DISTRIBUȚIA: Petrianu, Ionescu T., Kiser, Minciu, Oprescu, Vasiliu, Grecu, Drăgan, Blumer, Flamaropol, Sachelarie.

TEXT. D. VECHE: Antonescu, Sterpan, Scarlat, Dobrescu, Gheorghiu Gh., Pascu, Parsinov, Dumitrescu, Georgescu, Gheorghiu T., Alischek B.

Teren Macabi ora 9.

Petroliștii și-au terminat matchurile, obținând cel mai mare scor din întreg campionatul.

Un amănunt interesant: Jubileul de 100 goaluri înscrise de A. S. Distribuția a fost stabilit de Grecu, care a marcat al treilea goal al partidei.

D. Lazăr Goldstein a felicitat pe jucători după frumoasa comportare de eri.

CLASAMENTUL CATEG. III-A SERIA A.

A. S. Distribuția	16	16	0	0	112:12	32
F. C. Suter	16	13	1	2	57:28	27
Fichet	16	7	4	5	38:29	18
Fulgerul	15	7	1	7	25:25	15
Delea Veche	16	7	1	8	34:55	15
E. F. A.	15	4	3	8	38:36	11
Norma	16	4	3	9	27:42	11
C. A. B.	16	3	1	12	22:79	7
Grozăvești	16	2	2	12	20:67	6

Amicale

SPORTUL STUDENȚESC A DISPUS DE S. T. B. CU : 4—2 (2—0)

Primul match de antrenament studenții l-au susținut ieri în compania S.T.B-ului.

Dela acest match au absentat Tache Dumitrescu, Mișu Constantinescu. Mitan și Ștefănescu.

UN MATCH DE ANTRENAMENT REUȘIT

Deși între Sportul Studențesc și S. T. B. există un raport de forțe destul de mare, totuși lupta a fost relativ strânsă.

Golurile le-au obținut în prima repriză în interval de zece minute prin Constantinescu-Grecu (3) și Gică Popescu.

In cea de a doua parte a jocului S. T. B-iștii joacă mai decișî.

La un corner frumos bătut de Stănescu Cameniță deschide scorul cu capul executând cu această ocazie o splendidă săritură.

Goalul doi este obținut de Stănescu.

ECHIPELE Sp. Studențesc : *Andreescu, Duce, Bădulescu, Voicu, Drăgan, Nicu Virgil, Mihăilescu, Remus. Constantinescu-Grecu, Marinescu, Gică Popescu.*

S. T. B.: Tache, Mitea, Cornel, Adam, Toma Bentu, Blujdea II, Stănescu, Blujdea I, Cameniță, Socec, Igrișanu.

STANDARD 6
FICHET 1

In match amical, Standardul a reușit să învingă pe Fichet cu scorul 6—1, după ce la pauză scorul era de 2—1.

S. T. B. (OLDS-BOY)—C. A. B. (OLDS-BOY) 4—3 (2—2)

Bătrânii S. T. B-ului s'au întâlnit ieri în match amical cu cei ai C. A. B-ului.

Matchul a fost strâns și a revenit la mare luptă S. T. B-iștilor.

Juniori

VENUS A CAȘTIGAT SEMIFINALA CAMPIONATULUI NAȚIONAL DE JUNIORI

VENUS (jun.)-AQUILA (jun. Iași) 4-0 (0-0)

Eri după amiază s'a desfășurat pe stadionul „Principele Carol", în deschidere la partida Italia—România, matchul de juniori contând pentru semifinala campionatului de juniori, dintre Venus și Aquila din Iași.

Tinerii ieșeni pe care i-am mai văzut și anul trecut, au luptat frumos (sunt în real progres) și au reușit să mențină timp de o repriză rezultatul alb.

Deși au avut ocazii de marcare, înaintarea a fost foarte neprecisă și nedecisă în fața porții.

Venus și-a făcut jocul obișnuit, reușind ca după pauză să înscrie patru goaluri frumos realizate de extremul stânga, interul și extremul dreapta.

Generala (jun.) 5
Colentina 2

Matchul de deschidere la partida Generala-Colentina a fost furnizat de juniorii susziselor echipe, cari s'au întâlnit în match de campionat.

Generala jucând mai decis a învins cu 5—2.

Gloria (jun.) 8
Socec (jun.) 2

Rezultate din țară

CERNAUȚI

Dragoș Vodă (jun.) — Meseriașul Român 5:0 (2:0).

TIMIȘOARA

Electrica (jun.) — U. A. M. (jun.) 8:0 (4:0).

T SEVERIN

C. F. R. (jun.) — Metalosport (jun) 4:1 (2:1).

GALAȚI

D. V. A. (jun.) — I. T. G. (jun.) 4:1 (1:1)

BRAILA

CAMPIONAT LIGA

S. S. Doc—V. T. M. 2:1 (0:1 ; 1:1).

Au înscris : Anghelescu (15), Jelsneac (57), Theodorescu (100).

AMICALE

Primăria-Brăilița 4:3 (1:3).

V. T. M. (jun.) — Dacia Unirea (jun.) 3:0 (2:0).

A. S. Constanța a învins Prahova cu 4-2 (3-2)

Ploeștenii eșiți din cursa pentru promovare

Constanța, 11 (prin telefon). — Orașul nostru a găzduit azi unul din cele mai importante matchuri din grupa de sud a seriei estice a diviziei B, partida dintre A. S. Constanța și Prahova din Ploești.

Matchul a fost foarte disputat și spectaculos și gazdele au câștigat categoric cu 4 : 2.

Punctele au fost înscrise de Ferentz (min. 30 și 44), Pascalide (min. 36) și Sava (min. 64) pentru învingători iar pentru învinși Criciotoiu (min. 11) și Farcaș (min. 44).

Circa 2000 spectatori au aplaudat victoria deplin meritată a echipei constănțene.

In urma acestei înfrângeri, Prahova a eșit complect din cursa pentru promovarea în divizia A.

Stăruința a învins Crișana cu 3-2 (3-0)

Oradea 11 (prin telefon). — Astăzi s'a disputat matchul divizionar între echipele Stăruința și Crișana, victoria revenind gazdelor cu rezultatul 3:2 (3:0).

ECHIPELE

Stăruința : Nistor (Brindas) Rocica Brindas — Neagrău, Ciont, Balc, Toth, Gonjea, Bonațiu, Creța, Tincaci

Crișana : Pop A. — Barkt Cicortaș — Pintea Torjoc, Hanga Lucaci Sjaho Deleanu Szillaghi Pop Gheorghe.

Monopol a scăpat de retrogradare învingând pe S.G.S. cu 2-1 (0-1)

Sibiu, 11 (prin telefon). — *Monopol din Tg. Mureș a jucat azi în localitae cu S. G. S. și spre surprinderea generală au câștigat cu 2:1 (0:1).*

Grație acestei victorii, oaspeții se pot considera scăpați de retrogradare căci s'au detașat cu 2 puncte de rivalii lor.

Matchul a fost foarte disputat si gazdele au deschis scorul în minutul 7. Monopol a egalat în minutul 62 prin Nagy și tot ele a înscris zece minute mai târziu goalul victoriei.

In loc de derby...

D. V. A. a zdrobit rezervele Gloriei C. F. R. cu 8-1 (4-1)

Galați, 11 (prin telefon). — Azi urma să se dispute în localitate derbyul orașului între fruntașele D. V. A. și Gloria C. F. R. Din cauză că ultima a avut jucători selecționați pentru Ceferiadă și n'a putut prezenta decât o echipă de rezervă, derbyul a pierdut tot interesul, iar Gloria C. F. R. a fost învinsă cu 8:1 (4:1).

Pentru D. V. A. au înscris : Pepelea (min. 14, 24 și 65), Tache (min. 33 și 70) Codreanu (min. 40 și 81) și Iorga (min. 80).

Onoarea Gloriei C. F. R. a fost salvată de Vania.

SPECTACOLE

Teatre

MUNCA ȘI VOIE BUNA: Roata 'n patru colțuri.
TEATRUL VESEL (Grădina Marconi): Ți-a făcut cu ochiul.
GRADINA „IZBANDA" (Calea Văcărești): Izbânda 1939.
TEATRUL LIGII CULTURALE : Henric IV.
COMOEDIA: Nu există surprize.
TEATRUL NATALIȚA PAVELESCU (lângă Hala Traian): Luna de miere".
CIRCUL BUSCH (lângă arena Venus): Zilnic la ora 5 și 8 seara.

Cinematografe

ARO: Maria Chapdelaine și jurnal Fox.
SCALA: N'am să te uit niciodată și jurnal Paramount
CAPITOL (grădină și sală): Sânge de cazac, jurnal și completare.
CARLTON: Paradisul în doi și jurnal Fox.
A.R.P.A. : New-York sub teroare.
SAVOY : Casa din Malta și Rapsodia diabolică.
FEMINA : Poltava și jurnal Fox.
REGAL: Masca iubirii și jurnal Paramount.
TRIANON: Andy Hardy iubește și jurnal Paramont.
PALAS - BULEVARD: Drama din Shanghai și Strigoii.
SELECT: Rendez-vous pe Riviera.
ROXY: Femeia care primește palme.
ELYSÉE: Continuarea succesului dela Trianon: „Intre glorie și dragoste cu Robert Taylor jurnal Paramount.
FORUM : Helen Wilfur și Toată lumea cântă.
OMNIA : Panică în univers și Legiunea de onoare.
RIALTO : Alarmă în India și O familie trăznită.
BIZANTIN : Oameni și fiare și Diligența însângerată.
NISSA : Ultimatum și Capriccio.
AMERICAN : Oameni de mâine și Viena — Petrograd.
AIDA : Atac în Mediterana și Rapsodia diabolică.
BARCELONA : Prizonierul din Zenda și Păcate în Paradis.
COTROCENI : Cadrilul și Mary Dugan este vinovată ?
CARMEN: Submarinul D I și Dragoste cu năbădăi.
DIANA : Familia judecătorului Hardy și 13 ore în văzduh.
DACIA : Atac în Mediterana și Declarații
DICHIU: Bestia umană, De-aș fi rege și jurnal O.N.T.
EDISON : Zaza, Penitenciarul și trupă de reviste.
FLORIDA : Nopți în Andaluzia și S.O.S. Tanger.
FRANKLIN : Femei în lanțuri și Circul.
GLORIA : Poltava și Fecioare nebune.
ILEANA : Furtună în Asia și Citadela.
IZBANDA : Inchisoare fără gratii și Totul pentru tine.
LIA : Azilul de noapte și Shirley salvează America.
LUCIFER : Sângele pământului și Atenție, domnule profesor !
MARNA: Alexandru Newsky și Menaj parizian.
MARCONI : Aventuriera. Masca eternă și jurnal românesc O.N.T. și Paramount.
MODEL : Prizonierul din Zenda și Stela Dalas.
MILANO : Ulița durerii și Valsul nemuritor.
NERO : Citadela și Fra Diavolo.
ODEON : Aripi românești, Oameni cu aripi, completare Alli Baba și jurnal românesc O.N.T.
PACHE : Șeicul și Jockeul roșu.
PAX : Valea giganților și Aventură în Paris.
PARIS : Pentru patrie, Olimpiada II și trupă de reviste.
RAHOVA : Oameni de mâine și Aur și femei.
REX : Eroul dela Marna și Hoț de femei.
ȘIC : Băeți în uniformă și Mincinua sfântă.
SPLENDID : Dubla existență a Dr. Chliter Haus și Capriciile destinului.
TOMIS : Pentru patrie și Josette.
TRIUMF : Tura, zeița junglei și Misterul unei crime.
UNIREA : Stan și Bran alpiniști și Oameni și fiare.
UNIC : Shyrley salvează America și Fetița olandeză.
VOLTA BUZEȘTI : Cei mari, Căsătorie americană și revistă.
VENUS : Zorro și Barnabé.
VOLGA : Eroul dela Marna și Cei 4 spioni

Football Football Football Football

„Noi am fost furia latină"

(Continuare din pag. I-a)

pune prin grația liniilor fotogenice și prin multicolora ei înfățișare.

Peluza? O! Peluza e ca întotdeauna. N'avem nevoe de noroc, dar contra ghinionului nu putem face nimic".

SLIVAȚ: „Am avut ghinion extraordinar și trebuia să câștigăm. In primele 15 minute am avut trac și ghinionul de a fi tras în pământ".

BODOLA: „In contra ghinionului nu puteam lupta. Am fi meritat victoria. Dela italieni mi-a plăcut numai Meazza. Intreaga echipă română a jucat cu mult suflet".

JUHASZ: „Am avut mare ghinion. Cu puțin noroc am fi câștigat .Englezii au jucat cu mult mai bine decât italienii dela care mi-au plăcut doar fundașii".

DOBAY: „Sunt foarte supărat din cauza ghinionului. In ce mă privește, în prima repriză Foni a intrat puternic, cu genunchiul, în mine, lovindu-mă la muschiul piciorului".

BARATKY: „Dacă aș putea cânta la pian diferența de joc dintre englezi și italieni, aș da un adevărat concert. Imi pare rău că n'am putut utiliza o minge cu care puteam marca și s'ar fi schimbat rezultatul matchului".

Din cei care au asistat la match, notăm declarațiile lui:

ALBU: „Intreaga echipă română a jucat cât se poate de bine, cu elan; în schimb, cred că italienii au fost obosiți".

KERTESZ: „Italienii au fost obosiți, dar au arătat că știu să se apere și să profite măcar de una din cele 3—4 ocazii pe care le-au avut. Ceeace n'au făcut românii".

„Un match frumos în care România a dominat aproape tot timpul" a declarat d. Jules Rimet

La matchul de eri, cum se știe, a asistat și d. Jules Rimet, președintele FIFA-ei și al federației franceze de football. După terminarea jocului, d-sa a declarat:

„Am văzut un match în care România a dominat aproape tot timpul. Dacă românii ar fi învins, rezultatul n'ar fi putut fi contestat de nimeni".

M. S. Regele Carol al II-lea a decorat pe oficialii italieni

Ieri seară a avut loc la restaurantul Pescăruș banchetul dat de F.R.F.A. în onoarea oaspeților italieni.

Au luat parte d-nii Jules Rimet, președintele F.I.F.A.-ei și 3 F.A., generalul Vaccaro, președintele federației italiene, Mauro, vice președintele federației, Coppola, Pozzo, ducele Galeazzo di Regina, consulat Sauzi membrii legației italiene și domnii St. Șoimescu, reprezentând pe d. Teofil Sidorovici, ministru general Gabriel Marinescu, președintele F.R.F.A., George Plagino, președintele U.F.S.R., Neagu Boerescu, director general al sporturilor, col. Davilla vice președinte al F.R.F.A. Radu Lobey, chestor Paximade, Paul Nedelcovici, col. Hârjeu, maior Brezianu, Octav Luchide, Paul Costescu, Xifando, Victor Braida, C. Chiriceanu, V. Crețulescu, etc. precum și jucătorii ambelor echipe.

Domnul St. Șoimescu a toastat pentru M. S. Regele Impărat Victor Emanuel și Ducele Mussolini d-l general Vaccaro a toastat pentru M. S. Regele Carol II.

După masă a vorbit d. George Plagino despre însemnătatea acestei prime întâlniri dintre echipele naționale ale României și Italiei.

Generalul Vaccaro a răspuns mulțumind d-lui general Gabriel Marinescu pentru tot ceia ce a făcut ca expediția italiană să se bucure de o primire excepțională.

D. Plagino a oferit din ordinul M. S. Regele Carol al II-lea, domnilor Jules Rimet, general Vaccaro, Mauro și Coppolo, insignele crucii de cavaler clasa II-a al meritului cultural pentru sport, acordate pentru ziua de 8 Iunie.

D. Davillo a împărțit darurile federației române și d. general Vaccaro pe acelea ale federației italiene.

Bologna nu admite gratuități la matchul cu Venus

Bologna a trimes o adresă clubului Venus prin care reamintește textul din regulamentul Cupei Europei Centrale referitor la gratuități.

In conformiate cu acest regulament, echipa italiană a cerut spre stampilare toate biletele și a anunțat că nu înțelege să admită eliberarea de bilete gratuite.

Venus urmează să dea un comunicat oficial prin care va anunța că valabiiltatea legitimațiilor de tot felul este suspendată și nimeni nu va putea pătrunde pe stadion fără un bilet cumpărat, având stampila cluburilor Bologna și Venus.

Declarațiile învingătorilor

(Urmare din pag. I-a)

reușit să mulțumim exigențele publicului românesc.

„Cele două matchuri dela Belgrad și Budapesta au fost prea dure, ca să poată menține echipa în forma ei normală.

„Și apoi, căldura a fost al doilea factor care a scăzut simțitor din elanul jucătorilor italieni",... pare că vrea să încheie.

— „Dar despre echipa românească ce părere aveți?".

— „Superiore a quanto io ho preveduto! (Mai bună decât credeam).

„Bodola și Vintilă au fost de departe cei mai buni oameni ai României.

„Deasemeni mi-a plăcut Pavlovici.

„Basta, non?".

— „Grazie!" — și trec repede la d. general Vaccaro care tocmai își face apariția.

„ECHIPA ITALIEI A JUCAT MULT INFERIOR POSIBILITAȚILOR EI"

— „Matchurile dela Belgrad și Budapesta au fost prea tari.

„Regret că echipa noastră nu a fost la înălțimea așteptărilor dvs.

„Totuși sunt foarte mulțumit că jocul desfășurat de ambele tabere a fost corect și mă felicit că matchul cu România a fost un mic salt pentru închegarea unor relații sportive cât mai strânse.

„Sunteți o țară care ascundeți mari talente ca Vintilă, Bodola și Reuter", — încheie afabil președintele forului fooballistic italian.

VORBEȘTE D. BOCCALO REDACTORUL ZIARULUI LITORIALE

Mă îndrept spre d. Boccalo, redactor de football la unul dintre cele mai importante săptămânale din Italia, Litoriale.

Foarte comod instalat la birou tocmai lucra la redactarea partidei de eri.

Prin intermediul d-lui Bogardo intrăm în vorbă:

„Echipa României a făcut un joc la care nu mă așteptam.

„Sunt pur și simplu impresionat de corectitudinea jucătorilor români.

„Păcat însă, că jocul înaintării dvs. — servită atât de prompt de linia intermediară — nu are facultatea de realizare.

„Dacă scorul este atât de mic, aceasta nu se datorește decât oboselii. Cu aceiași oameni odihniți puteam face lucruri mult mai frumoase, demen de un public atât de competent și pretențios cum este cel românesc.

„Nu se putea pretinde mai mult dela Meazza, Perazzolo, Locateli, Foni și Colaussi cari erau răniți din cele două jocuri anterioare, iar cât îl privește pe Campatelli „il piu giovane della nostra squadra", a contribuit prin jocul lui slab de debutant, la partida inferioară a echipei italiene.

„Românii au avut în Pavlovici, Vintilă, Bodola și Reuter cei mai buni oameni".

JUCATORII SUNT MUȚI...

Prin imposibil caut să prind ceva dela jucători.

Primul și ultimul... abacat e Piola.

Incerc să intru în vorbă.

— „Com'è stato?".

— „Bene".

— „Obosit?".

— „Si".

— Il publico le ha piacinto?".

— „Hm. Gentile", și speriat îmi arunca un „arrivederà", depărtându-se de par'că credeai că-i atacat de gangsteri...

C. Constantin

SFERA reintră în matchul cu Bologna

Accidentul suferit de Sfera în matchul cu Anglia l-a ținut pe internațional timp de 12 săptămâni departe de terenul de joc.

Astăzi însă, Sfera este complect restabilit și — cum ne-a informat conducerea Venusului va reintra în matchul cu Bologna de Duminică.

Arbitrii de tușe la matchul Venus - Bologna

Arbitrii de linie ai matchului Venus — Bologna vor fi delegați de Comisia Centrală a arbitrilor și anume din lista celor care au fost anunțați Comitetului Cupei Europei Centrale.

Unirea M.V.-Vulturii 2-1 (1-1)

ALBA IULIA (prin telefon). — In cadrul Diviziei Naționale B. s'a disputat în localitate matchul dintre echipa locală Unirea și Vulturii din Lugoș. După un match viu disputat gazdele au învins la limită adversarii cu 2—1 la pauză rezultatul fiind: 1—1.

Ceferiada

România a dispus de Jugoslavia cu 2-1 (1-0)

In cadrul Ceferiadei s'a disputat ieri pe arena din Giulești matchul dintre reprezentativele României și Iugo-Slaviei. Reprezentativa noastră a dispus de ceferiștii sârbi cu 2—1 după ce la pauză conduceau cu 1—0.

In prima repriză, Moldoveanu asigură avantajul Românilor printr'un shoot puternic dela 16 m.

La reluare Wetzer II, forțat de alura înaintării adverse înscrie în proprie poartă: 1—1. Cu puțin înainte de fluerul final, Ștefănescu asigură victoria noastră cu o frumoasă lovitură de cap din cornerul tras de Pancov. Scorul deși a fost strâns, partida n'a avut un istoric prea strălucit ambele echipe furnizând un joc slab contrar celui din ajun cu reprezentativa Turciei.

Victoria României este meritată jucând mult mai bine decât adversarii.

S'au remarcat dela învingători: Rășinaru, Ștefănescu și Mișu Constanti iar dela sârbi apărarea imediată.

România a aliniat formația: Mișu Constantinescu, Wetzer II, Marton, Costea, Rășinaru, Mihăilescu, Pancov, Milea, Moldoveanu, (Badea) Ștefănescu și Căpușan.

S'AU PUS IN VANZARE BILETELE PENTRU MATCHUL VENUS-BOLOGNA

Biletele cu preț redus pentru matchul Venus-Bologna, din cadrul Cupei Europei Centrale, s'au pus în vânzare la „Victoria Sport". Prețurile:

Tribuna centrală (sectoarele B și C) lei 250.

Tribuna semi-centrală (sectoarele A și D) lei 225.

Tribuna laterală (sectoarele E și F) lei 195.

Peluza centrală, lei 90.

Peluza populară, lei 50.

In ziua matchului, biletele se vor vinde cu 30% mai scump.

Echipa Bologna soseşte Vineri în Capitală cu avionul

Biavatti și Andreolo rămân în București

Conducerea clubului Venus a fost înștiințată că echipa Bologna și însoțitori ei vor sosi la București Vineri la ora 16 cu un avion special. In aceiași zi va avea loc la sediul clubului Venus o recepție în onoarea oaspeților.

Biavatti și Andreolo, care au jucat eri în echipa Italiei, vor rămâne în București.

Ei vor aștepta echipa clubului lor, până atunci vor face două antrenamente pe terenul Venus.

Jiul a dispus la limită de C.A.M.T. cu 3-2 (0-0)

Petroșani (prin telefon). — *Jiul din localitate, primind vizita C. A. M. T.-ului din Timișoara, a dispus de acesta din urmă cu 3—2, la pauză scorul fiind alb: 0—0. Punctele învingătorilor au fost înscrise în ordine de Bullig (2) și Videa iar Seleș și Söcs au marcat pentru timișoreni.*

Jocul a fost frumos și aprig disputat, victoria a revenit echipei celei mai bune și insistente. In echipa C. A. M. T.-ului s'a resimțit lipsa lui Reuter.

Football football football football football football football

„SQUADRA AZZURRA“: o decepție
„ROMÂNIA“: o formidabilă surpriză

(Urmare din pagina I-a)

deauna, dinamică. De un dinamism covârșitor, unde improvizația domnește absolut și unde replicele curg suculente. Peluza e aceea care se face una cu echipa noastră și luptă alături de ea. Ea dă tonul ostilităților, ea le conduce, ea pune concluzii, consacră, dărâmă idoli, creiază eroi. Ba și botează și încă definitiv. Tare sunt curios să văd cum o să-l „pocnească“ pe Piola sau pe Colaussi.

Deaceea iubesc peluza. Deaceea renunț la biletul de tribună unde nu poți țipa cum trebuie... Eu sunt om crescut pe Bărăganul ialomițean și oricât aș voi să fiu mai temperat, entuziasmul mă depășește. Știu că la peluză pot să trimet un românesc „pă ei, mă, pă ei“, fără să înghit rigorile unui lorgnon cu ramă de aur, însoțit de apostrofe :

— Voyons, ma chère, quelle bête !...

La peluză entuziasmul îmbracă formă de granit. „Bancurile“ răsar nestingherite și se cultivă din plin. Sinceritatea prinde aripi și emoția trăiește intens. Aici nervul capătă calități de gumilastic, mustața tremură, vocea se îngroașă cu cel puțin o octavă.

Aici mă simt la mine acasă și deaceea iubesc peluza !

*

Matchul de deschidere s'a terminat. Junii s'au răsboit ca niște cocoși, deși căldura le turnau plumbul moleșelii în oase. Acum gazonul oarecum fanat, așteaptă jucătorii. Drapelele celor două țări flutură grațiii tricolore. Vecinul meu care pierduse până acum 5 partide de „66“, supărat de ghinion părăsește lupta...

— Am avut soarta Angliei la Belgrad!!... Totuș joc mai bine, sunt mai tehnic, dar ce poți face împotriva ghinionului ?!...

— Lasă asta, dom'le! Batem sau nu batem ?!...

— Ce mă fac eu, că am făcut un pariu aseară că batem noi!!

— Ce să faci ? O să pierzi !!

— Să pierd ? Și cam de ce să pierd ?

— Fiindcă ești imprudent!!

Toată discuția se curmă brusc. Peluza populară vociferează și nu-i camaraderesc s'o lași singură. Protestele pornesc amplificate din mii de piepturi. Tribuna nici nu se sinchisește. Ce vreți ? Săracii cu săracii ! Lupta pentru locuri e formidabilă. Ar trebui onorata federație să se gândească nu numai la bani, ci și la locurile pe care le au disponibile. Unii spectatori, mai practici, vin cu scăunele de-acasă, ca să-și mai ridice făptura cu o jumătate de metru. Tribuna se aglomerează cu încetinitorul...

Italienii în tricouri albastre și chiloți albi, românii în costum tricolor intră pe teren. Se aliniază la centru Se cântă Giovinezza. Lumea salută și aclamă. Urmează apoi imnul național al nostru. Peste stadion plutește o atmosferă de mare solemnitate. Acordurile prelungi se pierd și sunt acoperite de urale. Se schimbă buchetele, se fotografiază echipele, însfârșit se procedează după norma clasică. Albastrul tricourilor italiene se îmbină fotogenic cu tricourile românilor.

S'a ales terenul și jocul începe. Italienii au un joc precis și repede. Dar „calul“ nostru are o fază care ridică lumea în picioare. Degeaba. A tras pe deasupra.

Românii sunt îmbrăcați numai în mătase.

S'a complectat tribuna. Echipa noastră merge. Puțină atenție și poate să batem ! Dar să nu vorbesc într'un ceas rău. Deabia termin de scris și o minge italiană se lămurește: au tras-o afară. Totuș italienii își revin. Se pare că pe ai noștrii îi jenează mătasea. E rea conducătoare de... goaluri! Un iureș românesc la poarta italienilor se termină cu un corner nefructificat. Italienii au și ei un corner, dar imită pe ai noștri. Incep să cred că azzurii nu-s chiar așa de grozavi. Dobay și Baratki sunt în mare formă, iar „tancul“ echipei, Juhasz joacă formidabil.

Extraordinar! Baratky, cu puțin noroc putea marca! Numai că italienii mai trag cu piciorul și în burtă, nu numai în minge.

Totuș degeaba m'am entusiasmat. Italia a marcat!! Deci 1—0 pentru azzurri. Trebuie să spun că italienii au mare noroc. De două ori trebuia să marcăm și de atâtea ori mingea a trecut pe lângă bară. Oh! Baratky! De ce n'ai mai mult noroc ?!

Pauză. O muzică militară ne distrează.

Aș putea s'o numesc „muzica toba“, căci nu auzim de aici de cât toba. Lumea vorbește în tot felul. Juhasz e până acum cel mai bun român.

Echipele reintră. Italia începe. Corner pentru România. Olivieri se rănește. Dar n'are nimic! Imediat mai are o ocazie să se remarce. Strașnic român, dom'le și Olivieri ăsta! O lovitură de pedeapsă dela 25 m. la poarta noastră. Publicul protestează dar Pavlovici prinde. Dominăm. Jucăm pe sus și italienii ne sunt mult superiori la jocul de cap. Totuș jocul lor lasă de dorit. Au și picioare, dar au și coate. Câteodată, din prea mare dragoste, ne iau jucătorii în brațe... Dar nouă nu ne trebue dragoste, ci un goal. Dacă țin la noi, să ne slăbească cu efuziuni de sentimente... prea pronunțate !

Un cap al lui Piola ne-a făcut să sărim ca arși. Dar Pavlovici o salvează în corner. Și încă odată Pavlovici scapă un goal aproape făcut. Piola ăsta nu-i la locul lui !

Italienii devin agresivi și rup tricoul lui Juhasz.

— Să ne plătească tricoul! țipă cineva.

Orza e cel mai slab jucător din 22. Regulat ratează orice minge. La poarta italienilor panică mare. Dar norocul e cel mai bun jucător italian. In orice caz, România este adevărata învingătoare a matchului. Incă o fază la poarta italiană pe care o limpezește tot norocul, căci Olivieri era undeva, pe jos.

Italienii nu mai pot. S'au masat cu toții în careu. Iureșul nostru, românesc până 'n ultimul efort, nu e în grațiile norocului. Schimiile azzurrilor sunt rare și fără convingere. Se pare că așteaptă cu nerăbdare sfârșitul. In sfârșit se fluieră. Păcat. România trebuia să învingă la cel puțin trei puncte diferență.

Cred că echipa italiană n'a fost niciodată la mai mare încurcătură ca acum. Italienii n'au meritat victoria.

Considerații technice

Legenda s'a năruit total.

Squandra azzurra: o echipă oarecare, iar comportarea campionilor mondiali: o deziluzie completă dela un cap la celălalt.

Dacă una din cele două echipe a jucat în reală alură dar și ținută de campion, aceasta n'a fost, în nici un caz, echipa italiană.

Selecționata națională a Italiei n'a arătat nimic.

In afară de o apărare disperată și un noroc proporțional. Desolant de puțin, desigur, pentru o formație cu atâtea titluri.

Decepția celor 40.000 de spectatori a fost nemăsurată. Pentrucă nici cel mai sceptic nu putea bănui că echipa Italiei va juca atât de slab. Așa cum nici cel mai optimist nu putea spera într'o comportare atât de strălucită ca aceea a echipei românești.

Voința a fost în rândurile noastre, „furia latină“ a fost o continuă caracteristică a noastră.

Viteză, spectacol, tot ceeace se poate pretinde unei echipe de football, naționala României a avut la un potențial uluitor.

A stăpânit jocul din primul până în ultimul minut al partidei, a dominat și a demonstrat o superioritate atât de evidentă încât cei unsprezece italieni s'au resemnat și au continuat să lupte sperând mai mult în clemența divină decât în propria valoare.

A pierdut datorită unui goal accidental, în care n'au contribuit aproape cu nimic adversarii săi.

Câștigătoarea morală a matchului ? Desigur, decât că după magnificul joc de eri, această splendidă echipă a României nu are nevoe de paleativele unei consolări feminine și fără rost.

In sport, înfrângerea este tot atât de normală ca și victoria. Ceeace are valoare este modul cum a fost realizată. Și echipa națională a României nu are nimic să-și impute, după cum reprezentativa Italiei n'are pentru ce să se felicite.

Intre cele două echipe a existat o diferență atât de mare, atât de completă, încât multă vreme spectatorii n'au știut ce să mai creadă.

In net avantaj tehnic, tactic și psihologic, echipa română și-a strivit pur și simplu adversarul și l-a redus la proporții cu totul minore.

Campionii mondiali au terminat matchul apărându-se cu toată echipa în careul de 16 metri și Vittorio Pozzo hipnotizat de ceasornicul brățară, ale cărui ace nu voiau să mai înainteze.

Cele nuăzeci de minute au consacrat o nouă victorie a echipei, care nu a mai pierdut de mult de tot, din vremuri imemoriale. Au demonstrat însă cu forță egală că squadra azzura rămâne numai statistic campioană a lumii.

Pentrucă în realitate nu poate pretinde, sub niciun motiv, această hegemonie mondială, care o depășește integral.

DESILUZIA AZZURA...

A fost în primul rând imensă această desiluzie a masselor.

Acestea așteptau o comportare magnifică și n'au putut vedea decât una mediocră. Așteptau să vadă pe campionii mondiali jonglând cu situațiile cele mai dificile și n'au întâlnit decât o formație desorientată, care a făcut apel la toate resursele pentru a păstra o victorie, lipsită de cea mai măruntă semnificație.

In locul unei echipe stăpâne pe joc, care să atace elegent au apărut unsprezece atleți, cari s'au apărat disperat și iezuitic, după celebra și catolica formulă: scopul scuză mijloacele.

(Cel puțin, Locatelli este adept convins al ordinului creat de Ignațiu de Loyola).

Așteptau aceste masse înșelate un joc larg, boeresc, technic și s'au plictisit să se uite într'o singură parte a liniei de centru la o confuzie continuă, în care zece „maglie azzure“ se agitau ajutate din când în când de un portar excepțional și un arbitru nesperat de binevoitor.

Schimbul — cu toată admirabila comportare a echipei românești — a fost desagreabil. In locul unei victorii categorice, indiscutabile, luminoase, s'a întâmplat o victorie minoră, jenantă, realizată clasic la „înghesuială“.

Evident, italienii au scuza perfect valabilă a oboselii.

Și se vor scrie poate câteva volume despre această gravă oboseală azzură — evident în limba italiană.

Anticipând însă această literatură explicativă suntem de acord în a recunoaște că echipa națională a Italiei a fost obosită frântă, extenuată... gradația poate merge până la orice limită.

Pentrucă nu are nici o importanță. Squadra era la al treilea match într'o săptămână.

Ei, și ? Pentru jocul făcut la București echipa națională a Italiei nu are nici o scuză.

Ar fi trebuit să joace mai bine chiar dacă ar fi făcut tot turneul pe jos.

Oboseala se manifestă în jocul de football — în cazul marilor formații — în cazul marindlup formații — prin aceea că echipa nu poate juca tot timpul în aceeași alură.

Poți fi foarte obosit, dar asta nu impune să joci fără nici un sistem de oc, să nu prezinți un moment caracteristic, câteva faze, care să trădeze clasa.

Și, echipa italiană n'a avut niciun asemenea moment.

A prezentat doui fundași formidabili, cari ajutați de restul echipei au format o apărare extraordinară.

Și iată toată explicația hegemoniei italiene.

O apărare, care erzistă eroic și o înaintare care scapă odată, de două ori și marchează. Atât. Atât. Nimic mai mult.

Jocul italian ? Il puteți vedea pe orice câmp din Europa Centrală. Unsprezece oameni cari „bat“ mingia și pentrucă sunt toți atleți excepționali o ajung în toate pozițiile și uluesc oamenii.

Acesta este secretul, marele secret al squadrei azzura.

Și pentru asta, în momentul, în care este lipsită de condiție fizică, de uluitoarea ei condiție fizică, celebra squadra azzura scade vertiginos la valoarea modestă a unei echipe oarecare.

E aproape plictisitor de simplu acest mecanism al squadrei.

Viteză, ambiție, elan, combativitate, de acord, echipa albastră posedă toate aceste excepționale însușiri într'un grad superior. Dar ele sunt numai un cadru. Jocul de football îl stăpânește foarte puțin această squadră, care poate fi celebră.

Ea și jocul ei sunt o cromolitografie de târg într'o ramă de aur, în galeria cea mai mare a muzeului dela... Luvru.

INTRE ROMA ȘI LONDRA RAMANE TOTUȘ, O FOARTE MARE DIFERENȚA

Matchul de eri a rezolvat încă o problemă mare aceea a luptei pentru supremație dintre footballul englez și cel italian.

(Incă una din funcțiunile create de frumoasa legendă a „squadrei azzura“).

Pentru spectatorii români, problema a fost rezolvată definitiv și total favorabil footballului britanic.

La București, echipa Angliei a entuziasmat pe toți cunoscătorii, deși juca în condiții poate mai vitrege decât acelea, cari au determinat ambianța italiană a matchului de eri.

Pentrucă această identitate de situații nu este alterată de timp — intervalul dintre ele nu a trecut nici de o lună — comparația a putut fi făcută în cele mai mici amănunte.

Să procedăm logic.

Echipa britanică venea după un match cu „campionii mondiali“, o partidă dură la Belgrad, jucătorii aveau în picioare aproape cincizeci de matchuri, a jucat fără cei mai buni oameni ai săi; fără Hapgood, Hall și Mattews.

In plus cu un half de margine inter stânga și extrema stângă jucând extremă dreaptă, un fundaș și un mijlocaș de margine jucând pentru prima dată pe partea opusă celei obicinuite.

Să ne închipuim ce s'ar fi întâmplat dacă eri echipa italiană juca fără Rava, Meazza și Collausi, cu Locatelli inter și așa mai departe.

Și — ceeace este foarte important — dacă era arbitrată de monsieur Langenus nu de Herr Beranek.

Iată pentru ce nu se poate vorbi încă de o luptă pentru supremație între footballul italian și cel britanic. Insulele din mările de nord posedă pentru mult timp această hegemonie.

Peste un secol lupta poate începe. Dar cu o condiție:

Footballul britanic să rămână în stadiul actual, iar cel italian să progreseze în mod continuu.

Până în anul 2039 orice victorie a Italiei asupra Angliei este un accident oarecare ca ori și ce accident de automobil sau submarin. Va produce snzație, dar nu va însemna nimic.

SPLENDIDA COMPORTARE A ECHIPEI ROMANIEI

Evident, echipa națională a României nu trebuia să piardă pentru simplul motiv că a jucat cu o clasă mai bine decât adversarul său.

Nu suntem nici bigoți, nici oameni, pentru cari obiectivitatea este o noțiune absolut necunoscută.

Afirmăm însă cu toată forța noastră că rezultatul normal al matchului de eri trebuia să fie o victorie românească la două puncte diferență.

„România“ a făcut o partidă spledidă și a arătat că atunci când luptă cu însușirile caracteristice exploatate la maxim estea o forță excepțională.

Pentru prima dată echipa națională a jucat organizat, pentru prima dată fiecare jucător a știut ce are de făcut și a renunțat să mai lupte prin acțiuni individuale pentru a se încadra într'un ansamblu și a trăi numai prin realitatea acestuia — jucătorii echipei naționale au înțeles că footballul este o luptă organizată, că dacă lupți cu ochii deschiși nu poți pierde decât prin absurd.

Poate nu am prezentat o echipă technică — deși jucătorii noștri au fost și din acest punct de vedere superiori — dar am prezentat o echipă omogenă ca spirit și concepție, compusă din luptători cu excepțională voință și ținută sufletească.

A primit un goal această admirabilă echipă a României.

Un punct marcat din greșala enormă a celui mai bun jucător de pe teren: Vintilă.

Mijlocașul nostru a intrat prea în centru și a neglijat total pe Collaussi, care a marcat într'o libertate absolută.

O lipsă de atenție, firește. Iată ceva, care nu s'ar fi putut întâmpla în ermetica apărare italină.

(Continuare in pag. 11)

Football Football Football Football

Invingând TELEFON CLUB cu 2-0 (1-0) UNIREA TRICOLOR se poate socoti campioană...

Unirea Tricolor jucând eri dimineață cu Telefon Club pe arena Venus, a cucerit o nouă victorie cu 2 : 0 (1 : 0).

Matchul, așa cum era de așteptat, a fost o luptă aprigă, îndârjită.

Spectacol bun însă n'a fost căci ambele echipe au jucat cu mult sub forma lor obicinuită. Scuze, dacă le căutăm bine, se găsesc oricând și deci și acum. Poate căldura extraordinară care a domnit eri dimineață să fi moleșit pe cei 22 jucători. Independent însă de orice circumstanțe atenuante, atât unriștii cât și speranțele Venusului, au jucat nepermis de slab.

DOUA REPRIZE DIFERITE CA ASPECT

Matchul de care ne ocupăm, a avut două reprize cu totul deosebite ca înfățișare. In prima Unirea Tricolor a jucat mai mult sau mai puțin bine și a dominat în general iar în cea de-a doua a fost rândul Telefon Clubului să fie superior teritorialicește. Explicația e simplă: după pauză, centrul mijlocaș al oborenilor s'a prăbușit complet caşi mijlocașul stânga de altfel așa încât înaintarea telefonistă a fost liberă să se miște în voe între mijlocași și fundași. Șansa Unirii Tricolor o constitue într'adevăr linia Petrescu—Iliescu. Ambii sunt foarte buni și cu foarte mare greutate se poate trece de ei. Eri, atacurile Telefon Clubului, au mers foarte bine până la fundași dar aci, ori Petrescu ori Iliescu le opreau cu cea mai mare ușurință. Din această cauză, Crețeanu n'a fost deranjat prea des...

UNDE ESTE PUTEREA DE LUPTA A UNIRII TRICOLOR ?

Echipa dela Obor ne obicinuise cu un joc viguros, repede. Jucătorii nu numai că jucau football, dar luptau pentru culorile clubului lor. Nici o passă nu li se părea dată prea lungă pentruca să nu încerce s'o ajungă și nici un balon nu-l socoteau pierdut decât după ce îl disputau aprig cu adversarul si erau învinși. Toți jucătorii erau beneficiarii unei condiții fizce admirabile si toți știau să-și dozeze eforturile pentru a putea juca un match întreg.

De câtva timp s'au cam schimbat lucrurile la Unirea Tricolor. Lăsând la o parte faptul că, jucătorii sunt vlăguiți, n'au de loc condiție fizică, dar după impresia noastră, nici nu mai luptă cu dragostea cu care eram obicinuiți să-i vedem luptând.

Lucrul ar putea fi ușor explicat prin încordarea nervoasă extraordinară în care au fost ținuți atâta vreme de un campionat atât de aprig disputat ca cel al acestei grupe. Și apoi, majoritatea jucătorilor sunt momentan în exameme și grija lor apasă în plus pe nervii ținuți mereu la maximă tensiune

Socotim că ultimul obstacol serios a fost trecut și de acum înainte pot fi liniștiți. Au nevoe neapărată de o perioadă de calm înainte de turneul de calificare, unde îi așteaptă luptă mai mare decât cea de până acum și pe care trebue să o câștige...

CE E CU TRICOLOR CLUB ?

Situația din pepiniera Venusului este cel puțin ciudată. Echipa este compusă din jucători cari individual sunt foarte buni toți. In ansamblu însă, cei 11 telefoniști nu fac o echipă de football. Nu se poate defini cum joacă. Se simte numai că sunt lipsiți complectamente de o orientare comună. Cu un asemenea joc, nici vorbă că e foarte greu de câștigat un match.

CUM S'A MARCAT

După vre-o două situații clare de goal ratate în parte de Dumitrescu și Lulu Mihăilescu, se produce o învălmășeală în careul telefonist și Lulu Mihăilescu transformă din volée o passă dela Dumitrescu, în minutul 20.

Al doilea goal a căzut ca o castană aproape de sfârșitul jocului (min. 80), tot la o învălmășeală, după o lovitură de colț bine executată de Lulu. Un telefonist a căutat să degajeze terenul. A tras pe jos însă și Florea cam pe la 30 metri de goal a oprit și-a potrivit mingia și a marcat printr'o lovitură puternică.

JUCATORII

Crețeanu, afară de o greșeală când a acordat un corner, a fost atent și corect.

Petrescu și *Iliescu* excepționali ca de obiceiu dealtfel.

Florea muncitor. *Anghelache* complect lipsit de condiție și puțin neserios.

Covaci și el fără condiție.

Johnny Dumitrescu a jucat eri foarte prost. Poate pentru că a fost o vreme când toată lumea l-a lăudat. Dacă ar învăța să joace cu stângul să dea cu capul și ar avea un gram de curaj, ar fi într'adevăr de lăudat.

Alecu Andrei bun technician dar încet la culme, *Popescu Tudor* a muncit, Câmpeanu la fel iar *Lulu Mihăilescu*, cel mai periculos din atac.

ECHIPELE

Unirea Tricolor : Crețeanu-Petrescu, Iliescu-Florea, Anghelache, Covaci-Dumitrescu Johnny, Alecu Andrei, Popescu Tudor, Câmpeanu, Lulu Mihăilescu.

Telefon Club : Savu-Georgescu, Negrescu-Ștefănescu, Colea, Matei Dumitrescu-Năstase, Vladimirescu, Cârciog, Georgian, Gruin.

T. A.

Mureșul a învins Tricolorul cu 2-1 (1-1)

TG. MUREȘ (prin telefon). — Matchul divizionar disputat între Mureșul din localitate și Tricolor din Baia Mare a revenit localnicilor la mare luptă cu 2—1, la pauză fiind egalitate: 1—1. Jocul este început de gazde și după o dominare netă în care n'a fructificat nimic, Tricolorul își revine și în min. 42 Boitaș deschide scorul: 1—0 pentru Tricolor. In min. 45 însă Ghiliga egalează: 1—1. La reluare, jocul se desfășură mai mult la centru, ambii combatanți părând că se mulțumesc cu rezultatul egal. In min. 81, Somoghy asigură victoria Mureșuului printr'un shoot dela 20 m. Medve, Vidrășan și Ghiliga s'au remarcat dela învinători, Hosneag și Boitaș dela Tricolor.

Fiind învinsă de Macaby, Mociorniţa retrogradează

Rezultatul: 3-1 (2-0)

Arena ACSA a găzduit eri matchul pentru Divizia Națională B. între Mociorniţa și Macaby. Uultimii în formă mai bună și cu ambiție au terminat învingători dispunând de adversar cu 3—1, la pauză conducând vu 2—0.

JOCUL

In general a fost frumos și cu faze spectaculoase provocate de ambii combatanți. Lovitura de începere o are Macaby care atacă furios. Astfel 12 min. apărarea Mociorniței s'a apărat din răsputeri când Bărbulescu printr'un shoot sec deschide scorul: 1—0 pentru Macaby. Contra-atacul nu se produce și după un schimb de passe Smilovitz, — Lupu — Szika acesta din urmă înscrie imparabil în colțul stâng: 2—0 Mociorniţa are nenumărate ocazii de a reduce handicapul însă ratează regulat. In min. 43 Ionel Mociorniţa are ocazie sigură de marcat însă lansând pe Fabian, acesta plasează... afară. La reluare Mociorniţa încearcă zadarnic poarta dudeștenilor însă Hittner apără orice balon. In min. 50 Szika deschide printre fundași pe Moisescu care transformă printr'un shoot bombă: 3—0. In jocul de câmp desfășurat după aceea se vede superioritatea Mociorniței însă ce folos că înaintarea n'a fost eficace. Când nimeni nu se aștepta să mai vizioneze goal. Ionescu dintr'o combinație cu Ionel Mociorniţa înscrie punctul de onoare: 3—1 rezultat final.

CUM S'AU COMPORTAT

Hittner, Havas, Csayka și Szika s'au remarcat dela Macaby, iar de la învinși Constantinescu, Turk și Ionel Mociorniţa. Fabian slab și încrezut.

ECHIPELE ȘI ARBITRUL

D-lui Ceaureanu s'au aliniat formațiile :

MACABY : Hittner, Havas, Csayka, Șmilovitz, Nitroi, Șil, Herman, Lupu, Szika, Bărbulescu, Moisescu.

MOCIORNIŢA : Constantinescu, Birghilescu, Rosler, Silivestru, Turk, Talpos, Fabian, Dona, Mociorniţa, Popescu, Ionescu.

TR. IONESCU

Dragoș Vodă a sdrobit Traian cu 13-1 (4-0)

Cernăuți, 11 (prin telefon).— *Astăzi în localitate s'a disputat matchul de foot-ball în cadrul diviziei naționale B dintre Traian și Dragoș Vodă, victoria revenind cu un adevărat scor astronomic de 13—1 (4—0) gazdelor.*

Scorul este deschis în minutul 10 de Suc printr'o passă norocoasă. Mingea pornise afară însă vântul o trimite în plasă. Apoi Suc în minutele 35 și 61 repetă figura. Ionescu, în minutele 20,81 și 75. Panenca marchează și el 40,63 88 și 89 cu toate că s'a comportat sub așteptări.

Tomovici în minutele 50 și 66 și în sfîrșit Scacerov în minutele 46.

Dela Traian a marcat Zimmer.

Dragoș Vodă a zdrobit Traian însă nu datorită unui joc superior ci mai mult norocului căci gazdele au practicat un joc slab la fel cu al oaspeților.

ECHIPELE

DRAGOȘ VODA : *Ianoși—Schmit Vinteru-Seciu Gaty Ungureanu—Ionescu, Suc, Panenca, Tomovici, Scacerovschi.*

TRAIAN: *Deliblat-Armencea Bolinov-Meședea, Zimmer, Soloviev-Ionescu, Lepoida Fritz, Grădinaru, Turjinschi.*

Clasamentele Diviziei Naţionale B

Seria Estică

Grupa de Sud

Unirea Tricolor	16	11	3	2	43:17	25
Macaby	17	12	1	4	45:28	25
Prahova	17	10	4	3	51:35	24
A. S. Constanta	17	10	3	4	54:34	23
Dacia Unirea	17	7	3	7	38:39	17
Franco Română	16	5	6	7	42:38	16
Turda	15	4	4	7	31:37	12
Mociornita	16	5	0	13	26:55	10
Luceafărul	17	3	3	11	25:47	9
A. C. F. R.	16	2	3	11	22:47	7

Grupa de Nord

Gloria C.F.R.	17	15	1	1	65:16	31
D. V. A.	17	13	2	2	54:15	28
Dragoș Vodă	16	10	3	5	56:26	23
Textila	17	9	2	6	32:16	20
Sporting	17	8	2	7	27:33	18
Victoria C.F.R.	16	4	5	9	20:37	13
Mihai Viteazul	16	4	3	11	20:64	11
Traian	16	4	3	11	28:62	11
H. L. A.	16	4	3	11	30:41	11
Iahn	16	2	2	14	15:51	6

Seria Vestică

Grupa de Sud

C. A. M. T.	16	15	0	3	64:16	30
Jiul	16	10	1	5	38:25	21
C. A. O.	15	10	0	5	47:18	20
Minerul	17	7	1	9	37:24	19
Craiovan	16	9	1	8	35:35	19
Vulturii	18	9	0	9	37:38	18
C. F. R.	17	7	2	8	21:25	16
Rovine Griviţa	15	7	1	7	23:34	15
Unirea M. V.	16	5	1	12	16:51	11
Șoimii	18	0	1	17	7:61	1

Grupa de Nord

Mureșul	16	15	1	2	54:17	31
Ind. Sârmii	17	10	2	5	33:18	22
Crișana	16	8	4	6	31:19	20
Universitatea	17	8	3	6	25:21	19
Stăruința	13	8	2	8	30:32	18
Tricolor	18	6	3	9	28:34	15
S. C. S.	18	7	1	10	26:38	15
Olimpia C.F.R.	17	6	1	10	15:31	13
Monopol	18	5	3	10	29:37	18
Victoria Carei	17	4	2	11	12:36	10

In revenire

Universitatea a învins Olimpia 2-0 (1-0)

CLUJ (prin telefon). — Matchul disputat în localitate între Universitatea și Olimpia din Satu-Mare a revenit gazdelor cu scorul 2—0. In min. 31 Pop reia imparabil cu capul o centrare primită dela Coman. In min. 68 Beuțea stabilește scorul final, printr'un shoot plasat dela 5 m. La match au asistat 600 spectatori.

Au jucat formațiile:

UNIVERSITATEA: Moldovanu, Adoc, Iancovici, David, Medrea, Beuțea, Ioanovici, Wize, Pop, Medrea III, Coman.

OLIMPIA : Conrad, Astalus, Szegedi, Surducan, Bauer, Dragoș, Mărgineanu, Kiss, Covaci, Iovici, Cândrea.

Industria Sârmei a învins Victoria cu 3-0 (2-0)

Câmpia Turzii, 11 (prin telefon). — *Azi după amiază s'a disputat în localitate în fața a 300 spectatori, matchul dintre Industria Sârmei și Victoria din Carei în cadrul diviziei naționale B.*

Industria Sârmei a învins cu 3 : 0 (2 : 0) prin punctele înscrise de Szanislo (min. 2) și Kiss (min. 30 și 48).

Terminând la egalitate cu Franco-Româna 2-2 (2-1)

Turda a scăpat de retrogradare

Brăila 11 (prin telefon. — Astăzi în localitate, pe arena din Brăiliţa s'a disputat matchul divizionar dintre echipele Franco Română și Turda, rezultatul fiind 2:2 (2:1). principalele matchuri pentru situația în clasament. Datorită acetuaiţa în clasament. Datorită acestui fapt a jucat foarte bine. Cu toate că Bodi în minutul 27 deschide scorul, Berbeacă egalează în minutul 36. Totuși gazdele au ocazia și în minutul 38 Unguroiu înscrie 2:1.

La reluare în minutul 68, Zarca egalează. Turda s'a apărat mai tot matchul și datorită a două scăpări, a reușit un rezultat onorabil.

ECHIPELE

Turda: Ionescu — Săgăreanu, Simionescu — Ion — Nichita — Barcc — Nițescu Stan (Berbeacă) Samoilescu Zoica Moldoveanu.

Fr. Rom.: Bartoși — Tocaci — Adrian — Belciu Kaștea Setai Onody Manici Bodi Cojocaru Unguroiu.

CONCURSUL HIPIC INTERNAŢIONAL

Căp. Brinkmann şi D-na Rusescu, învingătorii zilei de ieri

Germanii învingători pe toată linia. Perfor. Căp. Gonze şi nenorocul concurenţilor români

Puţini, din mulţii spectatori cari au apărut eri după amiază în incintele elegante ale hipodromului Băneasa-Trap S'AU PRICEPUT la cursele de obstacole. Am subliniat cuvântul s'au priceput, pentrucă cei mai

D. GENERAL COMANESCU
Preşedintele juriului

mulţi din sportivii noştri au înţeles până acuma să populez tribunele A. N. E. F.-ului sau ale Venusului pentru a-l aplaudat pe Bodola sau pe alţi foot balişti cu acţiuni bine cotate la bursa valorilor şi simpatiilor femenine, sau să se înghesue şi să freamăte la gale de box.

Duritatea ... atrage, întinde nervii până la paroxismul senzaţiilor, te înflăcărează şi te fanatizează.

Aceste manifestaţiuni atrag, produc comentarii şi entuziasm.

Concursurile hipice n'au contat la noi, Poate nu din vina publicului, care n'a avut posibilitatea să le guste, dar în orice caz din pricina împrejurărilor puţin favorabile acesui sport.

Necunoscut până anul trecut, a ţâşni strălucior şi mândru, a acoperit simpatii şi iată-l azi pe primul plan al actualităţii sportive, la concurenţă cu matchul de football Italia-România.

Constiue o performanţă de răsunet să umpli până la refuz tribunele dela Băneasa- Trap în ziua când „Squadra azzuna" era aşteptată (publicul a rămas

Aceasta este marea victorie a opta minune a lumii.

. Aceasa este marea victorie a unui sport minunat de frumos, pasionant de emoţionant şi elegant în sportivitate şi cavalerism.

Concluzia: hipismul a repurat o mare victorie.

✻

Spuneam la început că sunt puţini acei cari au cunoscut acest sport. Am întâlnit mulţi cunoscuţi care-mi cereau relaţii technice, dar n'am văzut pe nici unul care să nu plece încântat dela spectocolul de eri. Indoiala care plana asupra concursului a făcut loc unei pasiuni dezarmante.

Toţi cei 9000 de spectatori — nu încăpeau mai mulţi — de eri sunt definitiv câştigaţi pentru acest gen de concursuri.

Vor fi prezenţi şi mâine şi poimâine, şi ori când se vor organiza astfel de întreceri.

Germanii şi-au tăiat eri partea leului. Au „devastat" premiile, au jonglat cu ele şi au avut posibilitatea să facă şi acte de gentileţă, care-i onorează cedându-le.

Mai pe scurt au câştigat cum au avut. Călăreţii de reputaţie bine sabilită, având cai de renume european, reprezentanţii Reichului s'au prezentat excelent.

Ce minunată mostră de muzeu equestru este Wotansbruder!

Cu nări în care palpită parcă toate flăcările walchalei, „Fratele lui Wotan" are muşchiulatura Pegosului şi supleţa calului ce se gândeşte la înălţimile Olympului. Iar ce defect i se poate găsi lui Oberst II sau nărăvaşului Fridolin, care a încântat ochiul întregii Europe şi a înroşit palmele tuturor sportivilor, începând cu frigizii englezi şi terminând cu sonorii cântăreţi ai Italiei însorite.

Iar când călăreţii se numesc Brinkmann, Weidemann sau Hasse, nu este greu de explicat şi cu atât mai puţin de înţeles spectacolul de clasă internaţională la care îţi este dat să asişti.

✻

Căp. Gruze (Belgia) a ocupat locul doi în clasament.

Călăreţ perfect, cu multe simpatii în tribune, prin ţinută şi înfăţişare, unul din eroii concursului din anul trecut, a fost şi eri un erou. Incălecând pe Ali-Baba, care avea parcă formula magică „Seram deschidete" la trecerea obstacolelor peste care plutea ca un fulg, căp. Gruze a făcut ca steagul ţării sale, a eroicei Belgii, să fluture pe catargul de onoare al învingătorilor.

✻

Românii au fost din nou urmăriţi de ghinion. Căp. Zahei, a trebuit să sară fără greşală, pentru a trânti ultimul obstacol. Ultima bară, prima durere...

Lt. Purcherea l-a imitat producând palpitaţii, emoţii şi puţină dezamăgire.

Dar Hunter este bătrân, iar Haiduc n'a mai vrut să-şi asculte conducătorul, atunci când se credea învingător.

Ce putem cere, însă unor animale sosite în Bucureşti în ziua concursului, şi a unor bravi cavalerişti, handicapaţi de eforturile depuse la Varşovia şi de o deplasare obositoare cu trenul, pe care germanii au evitat-o alegând calea aerului.

✻

Polonezii sunt la fel de buni călăreţi. Conduc cu încredere şi au animale excelente. Sunt însă la fel de ghinionişti ca şi românii pe care au venit să-i învingă la ei acasă pentru aşi lua revanşa dela Varşovia. Vor reuşi? Poate. In orice caz în „Cupa Naţiunilor" echipa poloneză ne

D. gen. ATANASESCU
insp. general al Cavaleriei

face impresia că ne va face o surpriză. Regularitatea rezultatelor pe care le obţin toţi componenţii echipei îi fac un adversar de temut.

✻

Letonii s'au prezentat foarte bine. Au arătat lucruri frumoase, şi cu animale mai bune ar fi reuşit rezultate de prim ordin.

✻

Un punct de atracţie l-a constituit „Premiul primăverii", deschis amazoanelor. S'a râs din plin, publicul s'a distrat de emoţia concurentelor, palide şi cu trac în faţa obstacolelor şi a tribunelor care le privea prea... fix.

D-na Rusescu, apariţie plină de graţie, a ocupat primul loc după o cursă care a smuls ropote de aplauze.

D-na Beaudine (Belgia) este o călăreaţă excepţională cu talent şi technică avansată.

D-na Stoica, încălecând pe Româneşti şi Mărţişor s'a clasat a treia.

✻

Zi de mare succes, de adevărată sportivitate şi răsplată pentru organizaţiuni cari n'au precupeţit nici un efort pentru a ridica hipismul pe planul pe care au reuşit să-l situeze prin propriile lor puteri.

✻

In „Premiul Cavaleriei Române" au terminat parcursul fără nici o penalizare:

Cpt. Brinkman pe Wotansbruder.

Cpt. Gonze pe Ali-Baba.

Cpt. Brinkman pe Oberst II.

In urma barajului de cinci obstacole, cu penalizare de viteză a eşit învingător cpt Brinkman pe Wotansbruder cu timpul 30' 4/5.

Cpt. Gruze pe Ali-Baba a ocupat locul doi, cu timpul de 31' 1/5, prin faptul că ofiţerul german a renunţat la locul doi, clasându-se fără alergare la locul trei cu Oberst II.

CLASAMENTUL IN PR. CAVALERIEI ROMANE

Pr. 1. Brinkmann (Wotansbruder)
Pr. 2. Cpt. Gonze (Ali-Baba)
Pr. 3. Brinkmann (Oberst II)
Pr. 4-13. aeguo.
Cpt. Huck (Artur)
Cpt. Hasse Kurt (Tora)
Muckenberger (Litho)
Cpt. Zahei (Hunter)
Cpt. Komorowski (Sbig II)
Pohorewski (Ab-El-Krim)
Lt. Pucherea (Haiduc)
Wolosowski (Blondyna)
Weidemann (Fridolin)
Skulicz (Dunkan)
Pr. 14-15:
Wolosowski (Bimbus)
Huck Max (Scheemann)
Poswick (Acrobatté)
Muckenberger (Nachtmarsch)
Cpt. Tudoran (Codina)
Komorowski (Astra VII)
Karklius (Namejs)
Cpt. Zahei (Dracu Ştie)

CLASAMENTUL IN PR. PRIMAVEREI

Pr. 1. D-na Mihail Rusescu (Armăşeşti)
Pr. 2. D-na P. Beaduin (La Perigotte)
Pr. 3. D-na Stoica (Mărţişor)
Pr. 4. D-na P. Beauduin (Kemmel)
Pr. 5. D-na Dina Petrescu (Alinta)
Pr. 6. D-na Miclescu (Ben Hur).

Azi, Luni 12 Iunie, este zi de repaus. Concursul hipic internaţional va continua Marţi după amiază, la ora 15,30.

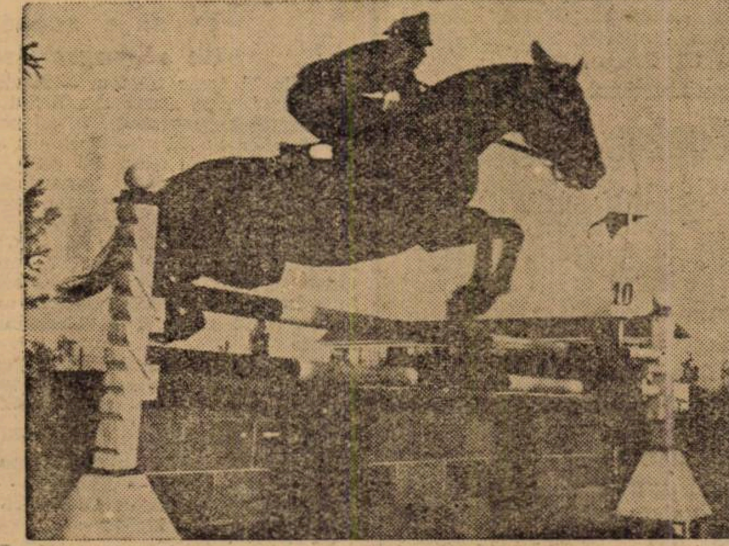

CAP. BRINKMAN
Câştigătorul premiului cavaleriei Regale Române

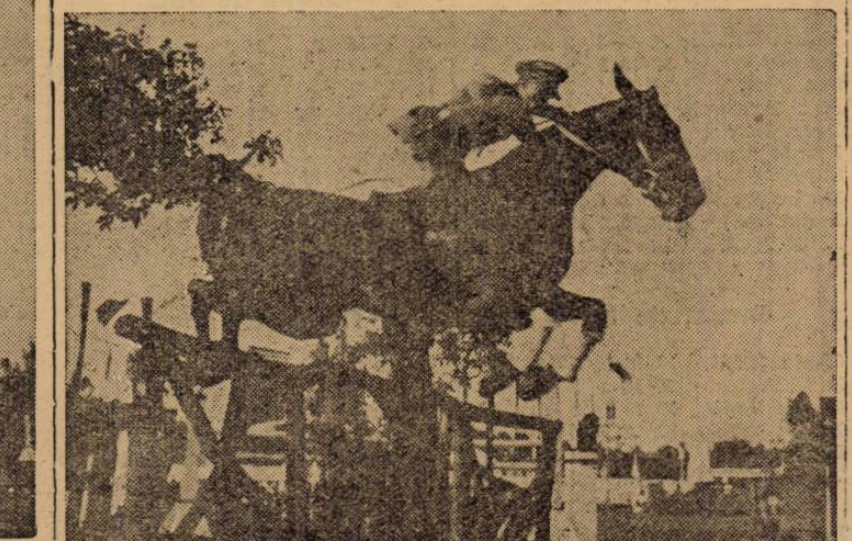

Căp. Gonze clasat al doilea pe Ali-Baba

hipism

Azi la Băneasa Trap

Jopa Hanover şi Haron se întâlnesc în premiul Vadul Crişului

Program remarcabil

Lipsa de spaţiu ne împiedică să dăm reuniunii de azi dela Băneasa-Trap cuvenita însemnătate. Suntem forţaţi să ne rezumămă la o serie de consideraţiuni de ansamblu.

In primul rând vom remarca calitatea programului care este optimă. Se caracterizează acest program prin abundenţa de vedete. De reţinut premiul Vadul Crişului, în care vor concura Joppa Hanover, Haron, Antrag şi Hanibal II. Adică vedete autentice.

Premiul Gayton va fi disputat de o serie din cei mai buni cai tineri.

Mai jos ne formulăm preferinţele:

PR. IAVA

Havana se află în mare formă. O socotim capabilă să dispună de Pock şi Kamaa.

Indicăm: HAVANA, Pock, Kamaa.

PR. MERIDIAN

Foarte greu [illegible] de ales între Tara, Uria şi Jocker. Mai mult prin simplă impresie preferim ordinea de mai sus.

Indicăm: TARA, Uria, Jocker.

PR. MINHO

Barza crede[m] că va dispune de Bandit II şi Extra.

Indicăm: BARZA, Bandit II, Extra.

PR. BEGONIA

Călin, fără greşeli, va câştiga. Pinkerton şi Elena îi vor opune o crâncenă rezistenţă.

Indicăm: CALIN, Pinkerton, Elena.

PR. GAYTON

Se prevede o strânsă dispută între Little Orphan, Ghid şi Szeged. Little Orphan are un mic avantaj pe hârtie, pentru care motiv o instalăm favorită.

Indicăm: LITTLE ORPHAN, Ghid.

PR. ALLEIN

Domniţa Harry deşi este penalizată, are posibilitatea să birue. Are avantajul clasei. Pentru plase, recomandăm pe Tais şi Legionar.

Indicăm: DOMNIŢA HARRY, Tais, Legionar.

PR. VADUL CRIŞULUI

Joppa Hanover va avea serios de furcă cu Haron pentru a câştiga.

Indicăm: JOPPA HANOVER, Haron.

PR. MUREŞ

Intre Tufănica, Lăcrămioara şi Tava e greu de ales. Dacă Tufănica va scăpa de galop, n'ar fi exclus să birue.

Indicăm: TUFANICA, Lăcrămioara, Tava.

PR. ARTHA

Dexter Hanover este favoritul nostru. Pentru plase recomandăm pe Ninon şi Blondella.

Indicăm: DEXTER HANOVER Ninon, Blondella.

CONCURENŢII DECLARAŢI OFICIAL

Premiul IAVA
Condiţie — 13.000 lei

Kamaa	2160	Grünwald
Lanţ	2160	Pavlic
Bruma II	2180	Lucan
Eftin	2180	Crainic
Champion jr	2180	Ionescu
Cupidon	2200	Szabo
Pock	2200	Gaidaev
Havana	2240	V. A-sky

Premiul MERDIAN
Condiţie — 11.500 lei

Uraca	1700	Moldoveanu
Iarba	1700	Lucan
Domnia	1700	Corol
Banuţa	1700	Gram
Speranţa	1700	Iurca
Uranus	1700	Fischer
Olga	1700	Crainic
Lilia	1740	Slobozenco
Uria	1740	Zabelin
Tara	1760	Drăgotescu
Jocker	1760	Szabo
Giovinezza II	1800	Al. Podoleac
Don	1840	V. A-sky

Premiul MIUHO
Handicap — 11.500 lei

Peter Volo	1700	Cerkasov
Turla	1700	Slobozenco
Elişor	1700	Gaidaev
Paj Axtell	1700	Corol
Urganda	1700	Zabelin
Cina	1720	Tassopol
Bandit II	1720	Pavlic
Eol	1740	Marcenco
Extra	1740	Dobrescu
Barza	1760	V. A-sky
Amy Scotland	1820	Szabo

Premiul BEGONIA
Handicap — 13.000 lei

Izma	1700	Dobrescu
Sorana	1700	V. A-sky
Crai	1700	Crainic
Candriu	1720	Grăjdănescu
Călin	1720	Szabo
Pinkerton	1740	Gavrilescu
Elena	1740	Brânzea
Cartuşel	1760	Gram

Premiul GAYTON
Condiţie — 27.000 lei

Draga Mea	1700	Grăjdănescu
Rama II	1720	Grünwald
Iubita	1760	Slobozenco
Szeged	1760	Tassopol
Little Orphan	1780	Cerkasov
Ghid	1780	V. A-sky

Premiul ALLEIN
Performanţă — 13.000 lei

Tais	2120	Pavlic
Diadia Lul	2120	Szabo
Primăvara	2120	Dobrescu
Pan Worthy	2120	Borisiac
Birlic	2140	Crotenco
Taina	2160	T. Marcu
Hollo	2180	Fischer
Durdulia	2200	Corol
Legionar	2200	Slobozenco
Domniţa H.	2200	Cerkasov

Premiul VADUL CRIŞULUI
Record — 27.000 lei

Luntraş	1700	Tassopol
Sam Worthy	1720	Corol
Pisica	1720	Crotenco
Hanibal II	1760	Gaidaev
Antrag	1780	Grünwald
Joppa Han.	1800	Cerkasov
Haron	1800	V. A-sky

Premiul MUREŞ
Handicap — 15.000 lei

Elixir	2100	Russu
Makrele	2140	Grünwald
Zalud	2140	Dobrescu
Peter Worthy	2140	Cristodoresco
Tava	2140	Drăgotescu
Eggy	2160	Fischer
Ciclop	2180	Slobozenco
Lăcrămioara	2180	Crotenco
Mura	2180	Szabo
Sultana	2180	Zabelin
Tufănica	2180	Gaidaev
Vuet	2200	Tassopol
Pacahantos	2200	Vârlan

Premiul MARTHA
Record — 15.000 lei

Puica	1700	Cristodoresco
Dexter Han.	1720	Cerkasov
Sonia Worthy	1760	Corol
Coconaş	1780	I. Secară
Poeniţa	1780	Szabo
Ninon	1780	Pavlic
Tutun	1780	Slobozenco
Blondella	1800	T. Marcu
Nation	1800	Gaidaev

Ghinea, suspendat

El e implicat într'un fals hipic

In luna trecută a fost adusă din Ploeşti în antrenament iapa Viorica II, fiind declarată la secretariatul societăţii hipice române ca având trei ani.

In urma unui denunţ, s'a stabilit însă că s'au utilizat acte false şi că 'n realitate Viorica II are opt ani.

Cercetările continuă.

Ghinea, care a fost antrenorul ei, a fost suspendat până la terminarea anchetei, când se vor da sancţiuni definitive.

Melius învingătoare ieri la Budapesta

Budapesta, 11. — Pe o ploaie torenţială s'a disputat azi unul din premiile cele mai importante ale turfului ungar, Premiul Iepelor.

Cursa, disputată pe 2400 de metri, dotată cu 30.000 de pengo a revenit iepei Melius, înaintea lui Citrone şi Parma.

Pharis a câştigat premiul Jockey Clubului francez

Paris, 11 (Telefon). — Astăzi s'a alergat pe hipodromul Chantilly Premiul Jockey Club în valoare de 163.000 franc, pe distanţa de 2400 m.

Calul Pharis al d-lui Marcell Bnussac, încălecat de Elliott a câştigat, urmat de Gallerie şi Backhouse.

Au particiapt 14 concurenţi.

ERI LA BANEASA

FAVORIT A CAŞTIGAT PRMIUL PREFECTURII JUDEŢULUI ILFOV

Favoriţii, învingători pe toată linia. Mitsouko III, Frunză şi Blue Girl, în formă

In ciuda concurenţei matchului internaţional de football, reuniunea de eri dela Băneasa s'a bucurat de o deplină reuşită. Asistenţa, destul de numeroasă.

Programul de bună factură a oferit alergării interesante şi o probă semi clasică— premiul prefecturei judeţului Ilfov — alergare serios disputată.

FAVORIT INVINGATOR IN PROBA CAPITALA

In premiul Prefecturei Judeţului Ilfov au fugit cinci din bunii noştri trei ani.

Favorit a repurtat o victorie scomptată, însă muncită. Nae i-a fost un adversar în adevăratul sens al cuvântului. Independent de această împrejurare, semnificaţia victoriei lui Favorit rămâne întreagă. Dificultatea cu care a câştigat nu se datorează unei scăderi de formă a lui ci marelui progres în care se află Nae, a cărui comportare a însemnat o veritabilă revelaţie. In schimb au decepţionat Roy şi Răsvrătit.

DUBLUL SUCCES AL ANTRENAMENTULUI GABOR

Vom mai consemna dublul succes al antrenamentului Gabor.

Mitsouko III, adusă la valoarea maximă, s'a plimbat în premiul Tribunelor întrecând comod pe Glumeţ. Iapa franceză se află în maximum de formă.

Princier care a câştigat alergarea de vânzare a dovedit că se află refăcut.

CEILALŢI CAŞTIGATORI

Din restul câştigătorilor vom remarca în primul rând pe Frunză. Iapa din antrenamentul lui Wilson s'a reabilitat de ultimul ei eşec câştigând premiul Secueni.

De asemeni bine s'a comportat Molda în premiul La Vedette, ducând la victorie populara casacă a d-lui Catargi.

Probele doi anilor au revenit iepelor Miami şi Blue Girl, ambele dotate cu multă viteză.

FILMUL ALERGARILOR

Coniţa II şi Alice au condus în *premiul Crinilor.* In linia dreaptă s'a desprins Princier care a rezistat atacurilor date de Stefania şi Naum.

Molda şi-a regăsit cursa în *premiul La Vedette.* Ea a galopat în poziţia a doua după Harar şi s'a detaşat în linia dreaptă. Zamfira terminând puternic a ocupat locul al doilea înaintea lui Peldas.

Miami a condus din plecare la sosire în *premiul Cobzar* fiind urmată de Barcău şi Li mare.

Roy a condus în tempo iute în premiul Prefecturei judeţului Ilfov. La intersecţia pistelor a cedat şi în cap a trecut Răsvrătit. Pentru scurtă durată însă de oarece a fost depăşit de Nae şi Favorit angajaţi într'o crâncenă luptă în care surul a biruit cu un cap.

Mitsouko III a luat comanda în *premiul Tribunelor* şi nu a fost îngrijorată de atacurile lui Glumeţ. Mazeppa al treilea.

Blue Girl şi-a asigurat un bun avans din plecare în premiul Secueni şi a dispus comod de Estrella şi Găman.

Rubin a servit de leader în premiul Secueni. La grilă s'a detaşat Frunză care a rezistat atacului dat de Şoim.

INFORMAŢII

● PRINCIER scos în vânzare după victoria din premiul Crinilor a rămas proprietarului pentru 50.000 lei.

● MIAMI n'a găsit amatori la 70.000 lei după victoria din premiul Cobzar.

● LA EVENT s'au plătit cotele: Molda — Miami 63.

Favorit — Frunză 58.

● JOCUL AUSTRIAC a început cu 30.000 lei şi a ajuns la 95.926 lei. A fost câştigat AZI LA BANEASA TRAP.

● EVENTUL va funcţiona în cursa întâia cu a doua (Premiile Java şi Meridian), a treia cu a patra, (Premiile Minho şi Begonia), a cincea cu a şasea (Premiile Gayton şi Allein) şi a şaptea cu a opta (Premiile Vadul Crişului şi Mureş).

● PARIUL austriac are azi un premiu iniţial de 43.940 lei. Va începe cu a patra cursă, premiul Begonia.

La 2 Iulie se va disputa

Prix du President de la Republique

La 2 Iulie se va disputa una din cele mai importante probe franceze, Prix du President de la Republique (2500 de metri, 400.000 de franci). Iată lista concurenţilor:

Lorenzo de Medici 62, Goya 62, Sirtam 62, Mont a la Quesne, 62, Formor 62, River Prince 61, Cillas 61, Antonym 61, Le Temeraire 61, Kraskow 61, Premier Baiser 61, Canot 61, Patoche 59½, Troon 59½, Ma Normandie 59½, Terre Rose 59½, Feerie 59½, Pointis 54, Military 54, Loup Pendu 54, Adaris 54, Horatius 54, Le Corsaire 54, Izalce 54, Hunters Moon 54, Foxhound 54, Meridien 54, Romeo 54, Ortiz 54, Capitol 54, Birikil 54, Quinault 54, Savoir 54, Mon Tressor III 54, Carabas 54, Galerien 54, Xaurado 54, Magnago 54, Merigo 54, Accord Parfait 54, Bacchus 54, Genievre 54, Transtevere 54, Tricameron 54, Blue Moon 54, Aeton 54, Salford 54, Conqueror 54, Radio 54, Atalanta 52½, Dixiana 52½.

Rezultatul technic

Pr. CRINILOR — Vânzare — 20.000 lei — 1600 m. (P.I.)

1	PRINCIER	55	Cucu	21	22	Câştigat 2-2½-1½ lungime
2	Ştefania	52½	Tănase	274	196	
3	Naum	52½	Mullot	246	154	
4	Alice	47½	Iosza	183	197	
	Caiafa	52	Tasim	179	60	
	Coniţa II	42	Nicodim	81	89	
	Baisors	52½	Vincent	74	34	
	Băbuca	50	Crişan	87	72	
	Răzleţ	50	Florescu	79	60	Durata 1'41
	Très Pratique	56½	Ilinca	98	60	

Princier scos în vânzare, n'a găsit amatori pentru 50.000 lei.

PRINCIER (Prince Rose şi Latifah) este antrenat de E. Gabor şi aparţine d-lui S. Schwartz.

Cota: 21—22; 14—14, 31—31, 35—47.

Pr. LA VEDETTE — W.-H'cap — 25.000 lei — 1400 m. (P.I.)

1	MOLDA	49½	Iozsa	22	28	Câştigat 1—2½—½ lungimi
2	Zamfira	59½	Huţuleag	35	54	
3	Peldas	54	Gosztony	121	76	
4	Harar	47½	Tănase	54	39	
	Tatja	51	Cucu	178	121	
	Cremene	60½	Ilinca	47	56	Durata 1'28

In plus lei 2500 d-lui B. Catargi cresc. iepei Molda.

MOLDA (Frunziş şi Mixi) este antrenată de W. Gill şi aparţine d-lui B. Catargi.

Pr. COBZAR — Mixtă — 30.000 lei — 1000 m. (L.D.)

1	MIAMI	46½	Crişan	26	22	Câştigat 2—2—4 lungimi
2	Barcău	46½	Thiess	32	51	
3	Li mare	55	Vincent	23	26	
4	Szarasa	49	Durnea	149	139	
	Niculae	53	Cucu	123	82	Durata 1'02

MIAMI (Nuntaş şi Ma Belle) este antrenată de J. Wilson şi aparţine d-lui O. Georgescu.

Cota: 26—22; 14—12, 15—14.

Pr. PREFECURII JUD. ILFOV — 75.000 lei — 1800 m. (P.N.)

1	FAVORIT	54½	Ilinca	17	18	Câştigat cap 3—3 lungimi
2	Nae	52½	Cucu	145	144	
3	Răsvrătit	52½	Iozsa	48	50	
4	Olaf	54½	Huţuleag	65	60	
	Roy	52½	Vincent	37	37	Durata 2'00

FAVORIT (Thyestes şi Fairy Tale) este antrenat de A. Romanes şi aparţine hergheliei Scrovişte.

Cota: 17—18; 12—15, 26—25.

Pr. TRIBUNELOR — 35.000 lei — 1300 m. (L.D.)

1	MITSOUKO II	55	Cucu	13	14	Câştigat 2½ - 5lung.
2	Glumeţ	61½	Ilinca	24	26	
3	Mazeppa	52	Huţuleag	95	56	Durata 1'20

MITSOUKO III din Indus şi Moutarde, este antrenată de E. Gabor şi aparţine d-lui S. Schwartz.

Cota: 13—14.

Premiul GHIOCEILOR — 40.000 lei — 900 m. (L.D.)

1	BLUE GIRL	52	Mullot	17	18	Câştigat 3—gât—2½ lungimi
2	Estrella	52	Iosza	148	90	
3	Găman	53½	Rosso	21	22	
4	Rada III	52	Cucu	85	122	
	Rosalie	52	Crişan	294	162	Durata 0'55

In plus lei 4000 d-lui G. Negropontes cresc. iepei Blue Girl.

BLUE GIRL (Blue Boy şi Brisse de Terre) este antrenată de V. Cristof şi aparţine d-lui Hananel.

Cota: 17—18; 12—14, 18—26.

Pr. SECUIENI — Handicap — 35.000 lei — 2000 m. (P.N.)

1	FRUNZA	55½	Gill	28	32	Câştigat ¾-1½-1½ lungimi
2	Şoim	51½	Cucu		40	
3	Rubin	55½	Ilinca		23	
4	Hop şi eu!	54	Huţuleag		84	
	Goblin	57½	Cristea R.		120	
	Aida	49½	Iosza		233	
	Hazliu	64	Mullot		234	Durata 2'13

In plus lei 3500 d-lui I. Vlădoianu cresc. iepei Frunză.

FRUNZA (Frinziş şi Duduia) aparţine d-lui Vlădoianu şi este antrenată de J. Wilson.

Cota: 28—32; 25—15, 33—17.

Concursul hipic de ieri

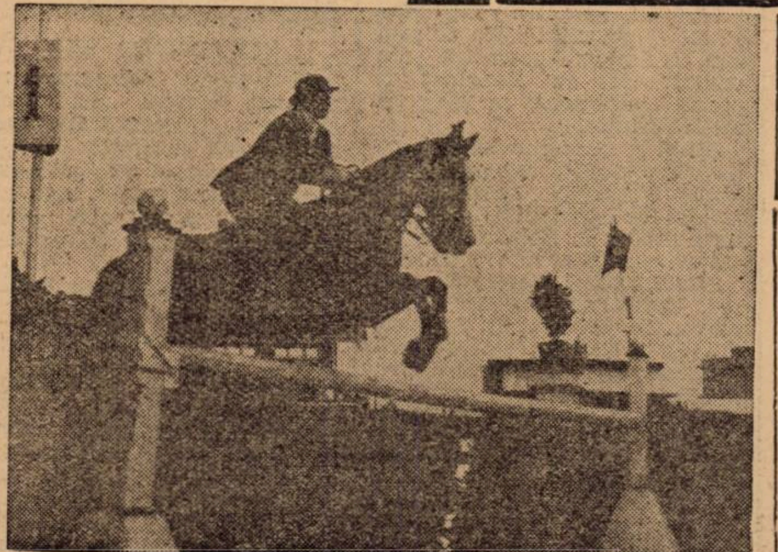

D-na Dody Stoica a treia clasată

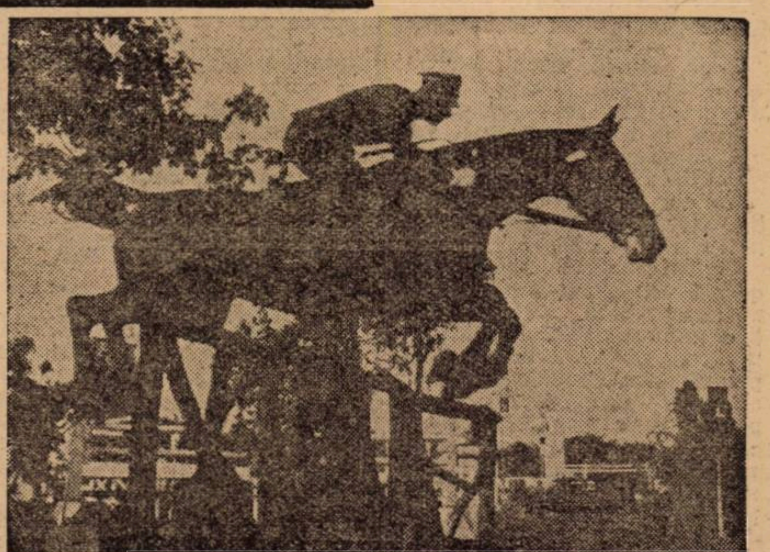

Lt. Wolosowsky (Polonia) pe Blondina

CICLISM

Completare la o revenire

O sărbătoare care ţine 600 km. „Cursa Restauraţiei"

şi se bucură de atenţia a numeroşi demnitari şi multe oficialităţi. Câteva nume şi aspecte a.e marei manifestaţiuni simbolice

A treia ediţie a celei mai frumoase, şi poate a celei mai mari curse, dacă „Turul României" nu se va desfăşura nici anul acesta, — „Cursa Restauraţiei" — a trecut cu cinstea şi fastul cuvenit, în istorie, unde a ocupat un loc de vază în raftul marilor realizări.

Ca şi celelalte sporturi, pedala a trăit zilele trecute clipe de o intensitate neasemuită, care au dat nădejde sănătoasă pentru viitor celor ce se ocupă de acest sport minor.

Vâlva stârnită de această alergare, entuziasmul cu care a fost întâmpinată caravana dealungul celor 600 kilometri, a imprimat cursei o notă deosebită, care a reeditat, în parte măcar, — grandoarea celeilalte mari competiţiuni, care de doi ani n'a mai văzut lumina zilei: „Turul României".

Si poate că, — dintr'un obiceiu al pământului, nici practic, nici lăudabil, — nu s'a scris destul de proba aceasta, pentrucă nu se obicinueşte urmărirea evenimentelor importante, în măsura în care ar merita, noi ne facem şi o datorie plăcută din a scri, şi în a patra zi după 8 Iunie, despre simbolica întrecere a aducerii ulciorului cu apă, depe meleagurile pe care Suveranul ţării a poposit însetat, cu ani în urmă.

Această completare la o revenire, pe lângă faptul că priveşte cursa printr'o altă prismă decât cea pur technică, vine să aducă unele precizări şi anume ce trebuiesc neapărat consemnate, — întrucât au făcut, — prin aportul depus, parte integrantă din reuşita spectacolului de zilele trecute.

Reuşita regiei competiţiunii simbolice dela 6—8 Iunie, este un şir întreg de colaborări, unele mai distinse ca altele, care închegate la un loc, au dat la iveală o manifestaţiune aleasă, pentru care n'au pregetat să depună muncă şi sprijin, mulţi demnitari, oficiilităţi, de vază, popor, săteni şi orăşeni întru cinstirea, prin această întrecere, a celui mai mare dintre sportivi: M. S. Regele Carol al II-lea.

Insoţind trecerea alergătorilor cu urale şi cântece, populaţia depe întregul parcurs a trimis, astfel, un gând înălţător şi un strigăt puternic şi plin de slavă: Trăiască, trăiască, trăiască, pentru făuritorul de nouă şi trainică aşezare românească.

PE LOCUL ISTORIC...

In zorii fumurii ai unei splendide dimineţi ardelene, s'a strâns norod mult, în strae de duminică, pe locul unde pasărea de oţel a coborît aducându-ne omul nou al nouilor fapte şi gânduri.

Copii, femei, săteni, bătrâni încovoiaţi sub povara anilor, au scos din ladă portul lor strămoşesc, în care şi astăzi vezi oglindindu-se aproape neştirbit portul dac; şi-au pus pe pieptpri tricolorul şi mândri s'au îndreptat pâlcuri, pâlcuri, solemni spre locul istoric.

Iar cum după creştinească datină nimic ce face românul nu începe fără a-şi îndrepta pios gândul spre Cel de sus, — un sobor de preoţi, în frunte cu preotul Alex. Drumbea, a oficiat ortodoxa slujbă, rugându-se pentru Ţară, tron, Dinastie şi cerând pază bună pentru alergători, întru izbândirea în drumul pe care îl fac, aducând prea mărire Regelui.

O asistenţă selectă a imprimat momentului o notă de mare solemnitate, prin reprezentanţii guvernului şi numeroase oficialităţi prezente.

Astfel, au luat parte d-nii rezident regal de Someş, general Coriolan Tătaru, reprezentat prin d. V. Hodor, a cărui impresionantă cuvântare a amintit momentul istoric; Augustin Chirilă, primarul Oradiei; general Bălănescu, comandantul brigăzii mixte; locot. colonel Ignat, adjutant; colonel Georgescu, prefectul judeţului Bihor; numeroşi ofiţeri, ziarişti din Oradea şi Cuj, comitetul local al Vadului-Crişului, care a înmânat caravanei pergamentul şi ulciorul cu apă, printre care cităm pe d-nii dr. Ile, notar Balog, prim pretor Aurel Deacu şi alţi entuziaşti dornici să pună umărul la această manifestaţiune, pe care dela an la an o aşteaptă cu nerăbdare ca pe un adevărat mare eveniment.

LA TURDA, IN STIL OCCIDENTAL

Turda, nume încrustat cu litere de foc şi aur în cartea neamului nostru, loc pe care s'au scris atâtea frumoase şi pline de trudă pagini ale istoriei, a ţinut să dea cinstea cuvenită organizând o etapă de aprovizionare, care a întrecut orice optimiste aşteptări, rivalizând chiar cu organizările similare din Occident.

In mijlocul oraşului, în sărbătoare, pavoazat cu drapele şi arcuri de triumf, protipendada locală, în colaborare cu un comitet de d-ne ale „Crucei Roşii", au îngrijit de alimentarea băeţilor.

Au fost de faţă d-nii Iuliu Genţiu, primarul oraşului, colonel Rădulescu, prefect, Ardeleanu, secretar general al primăriei, maior Dumitrescu, care au mărturisit conducătorilor caravanei entuziasmul ce-l simt pentru această întrecere, pentru a cărei primire în fiecare an, îşi vor face o adevărată sărbătoare.

Deasemenea d-nele Genţiu, Rădulescu, Murgan şi Ardeleanu, dela „Crucea Roşie" au colaborat la înfăptuirea acestei etape de aprovizionare.

IN ISTORICA ŞI MAREAŢA ALBA IULIA

Ca şi în anii trecuţi Alba-Iulia a fost terminusul primei etape.

După 198 km., cicliştii au intrat în Alba ,oraş istoric, străjuit de măreaţa Cetate cu a sa triumfală Catedrală, loc de mari înfăptuiri istorice.

Alba nu s'a desminţit nici anul acesta.

Oraş al primirilor, bine organizate, Alba te face să simţi gustul amărui al regretului că nu toate oraşele ţin să se achite cu atâta sârg de rolul lor de gazdă.

Intr'un cadru de mare entuziasm şi în sunetele muzicii militare, cicliştii au realizat ultima svâcnire, marcând finalul unei zile de muncă, în faţa unei mulţimi, în frunte cu d-nii: rezident regal general Dănilă Pap, Petre Roşca, secretar general de rezidenţă, Leonida Pap, prefectul judeţului, dr. Constantinescu, primar, Rahianu, ajutor de primar, Crişan, ajutor de primar, secretar general al primăriei, Ţurlea; prim pretor Racotă, inspectorul învăţământului Culea, prim procuror dr. Hansa, locot.-col. Popa com. reg. 91. maior Ignat com. leg. jand., preşedintele Tribunalului Stroe. judecător Dragomirescu, chestor Cotuşel, şi alţii, şi alţii.

VIZITAŢI ALBA IULIA ŞI IMPREJURIMILE

Cam aşa ar trebui să sune textul unui prospect turistic cu privire la măreaţa Alba.

Cam astfel, însă a sunat, sinceră şi plină de justificată mândrie, invitaţia d-lui dr. Constantinescu, primarul oraşului, adresată caravanei, cu prilejul mesei de prânz, care a avut loc în frumosul parc din centrul oraşului.

La ora 6 d. a. băeţii, urcaţi în autobuze au fost plimbaţi prin oraş, la Cetate, şi împrejurimi arătându-li-se piesele istorice care fac mândria acestui oraş.

Iar sub seară s'au întors din nou la parc, cu un film frumos, închis în ei, prin retina ochilor.

O ALTA ETAPA DE ALIMENTARE

Deşi cu un nume mai puţin popular, poate, Făgăraşul a ştiut, ca pentru cele câteva minute de oprire ale caravanei, să fie o gazdă bună.

Au colaborat la această realizare d-nii: col. Papadopol, pref. jud.; Grama Moese, primarul oraşului; dr. Urlea, aj. primar; preşed. Tribunalului Simionescu, locot.-col. Nicolaescu com. garniz.; Mateico, directorul prefecturii, pretor Ovidiu Fulicu şi d-na Catoană, com. străjerilor.

LA POALELE TAMPEI, IN MASIVUL BURG MEDIEVAL AL BRAŞOVULUI

La poalele Tâmpei, în masivul burg al Braşovului, în care sezoniştii sunt pe punctul de a-şi face apariţia, cicliştii au poposit, înainte de-a lua drumul spre Capitala ţării.

La Braşov asistenţa a avut în frunte pe d-nii: com. corp. 5 armată general Ilie Partenie, col. Petraşescu ajutant, primar dr. Cutcanu, prefect Ovidiu Ivaşcu, g-ral Vrăjitu, vice primar Teculescu, dr. Voicu, col. Săndulescu, chestor Ciurea şi toţi sportivii oraşului.

LA VALE SPRE URBA LUI BUCUR

Până la Predeal pedalajul a mers mai anevoie, însă din „Saint-Moritz"-ul românesc, la vale, spre urbea lui Bucur, a fost un iureş, întrerupt puţin în oraşul republican, de o etapă de alimentare bine alcătuită.

„OAMENII DIN UMBRA"

Dacă am enumărat atâtea nume de demnitari şi oficialităţi, care au înţeles să încurajeze mişcarea ciclistă, şi cărora, pedala, le aduce, prin noi, vii mulţumiri, asta nu înseamnă de fel că am uitat regia propriu zisă, technică; „oamenii din umbră" care au imaginat şi pregătit alergarea, cu sârg şi meticulozitate.

Astfel se cade consemnate, ca încheere următoarele nume: d. Vasile Canarache, preşedintele forului de specialitate, iniţiatorul probei, d. Aurel Lascu, secretar general al forului de specialitate, Cornel Marinescu, preşed. comis. sportive M. Drugeanu, Cr. Nicolau, Fl. Popescu, şi George Iliescu, conducătorii technici ai caravanei, N. Chiru şi Mişu Antonescu.

Şi a treia ediţie a marei curse simbolice a Restauraţiei, este acum un fapt care a trecut în domeniul istoriei, unde de patru zile aşteaptă următoarea ediţie, a patra, cea din anul viitor.

Emil Iencec

VOLLEY BASKET-BALL

Rezultate strânse dar normale în ultima etapă a campionatului

Ultimele partide din cadrul celei de a şaptea etapă a campionatului, s'au disputat eri pe majoritatea terenurilor din Capitală, dând rezultate normale, cu toate că au fost disputate cu multă îndârjire.

VOLLEY FEMENIN

In cadrul primei categorii femenine, Aurora a dispus de Bonaparte, care a dovedit o poftă de joc mai mare decât oricând. Au trebuit însă să cedeze tehnicei auroriste.

Celălalt match care avea darul să ne indice echipa ce va retrograda, nu s'a putut disputa, deoarece Macaby nu s'a prezentat.

Consecinţa?

Macaby se poate considera de pe acum „locatar" al categoriei secunde.

In categoria II-a, V. Dacia cu o echipă greşit alcătuită, a fost nevoită să facă trei seturi cu Aurora B, ale cărei cinci ju-

ARAMO UDENIO

cătoare au depus o dârză rezistenţă.

Delavrancea işi continuă seria victoriilor, eri câştigând în faţa Monitorului Oficial, la care avea să-şi ia o revanşă mult aşteptată.

Deşi au câştigat, nu putem să ne arătăm încântaţi de jocul practicat.

VOLLEY MASCULIN

Singurul match de volley care s'a disputat ieri în cadrul primei categorii de băeţi, a fost acela dintre Aurora şi O.C.B. Cu o echipă incompletă şi numai în cinci jucători, O.C.B.-ul a fost nevoit să cedeze Aurorei, ai cărei jucători şi-au cunoscut tot timpul misiunea pe care o au.

CATEGORIA II-a

A.S.A. a spulberat cea din urmă şansă a viitorului de a ajunge leader, căci ieri a reuşit să câştige în faţa V. Daciei, după ce în prealabil galbenii au avut set-ball la 7. Prin această victorie, arhitecţii au reuşit un frumos event, căci vor disputa ambele finale ale categoriei secunde la volley cu Av. Sportiv, iar la basket cu Juventus.

In celelalte matchuri, Viitorul şi E. F. A. au dispus la mare luptă de Caraiman şi I. P. S. P. B., iar Av. Sportiv îşi netezeşte drumul către categoria I-a, eri făcând o nouă victimă: Rahova, victimă ce a rezistat totuşi foarte frumos.

CATEGORIA III-a

Şi în această categorie rezultatele au fost normale, căci atât Venus cât şi Delavrancea au dovedit cu mult brio că sunt de departe cele mai bune echipe ale categoriei, eri câştigând la scoruri cari închid orice căile de apel adversarilor.

Mioriţa, în formă bună, a reuşit să încurce socotelile Craiului Nou.

BASKET BALL

Categoria I-a

La basket-ball, au câştigat favoriţii cu excepţia O. C. B.-ului care a reuşit şi acest tur de forţă de a pierde în faţa A. C. T.-ului.

Desigur că înfrângerea O. C. B.-ului ar putea fi comentată căci a fost la limită, însă este prea frumoasă performanţa A. C. T.-ului pentru a putea fi diminuată.

C. F. R.-ul a dispus destul de uşor de Aurora iar V. S. C.-ul a dovedit din nou că este una dintre echipele în formă căci a dispus şi de Telefoane cu un scor concludent.

Sp. Studenţesc şi-a netezit drumul către titlul naţional, E. F. A. cedându-i la scor, după ce în prealabil a rezistat frumos. Riegler şi Ghiţescu dela învingători. Avachian şi Surmeyan dela învinşi, au fost cei mai buni jucători.

Categoria II-a

In cadrul categoriei secunde Juventus a obţinut o nouă victorie, de astă dată în dauna Energiei care deşi s'a apărat frumos n'a putut face faţă tempoului impus de adversar.

Prin această victorie, Juventus se clasează pentru finală, având de întâlnit A. S. Arhitectura.

Radu Vodă a dispus de I. P. P., iar Bonaparte a învins pe Rahova într'un match în care s'au marcat nu mai puţin de 45 de „coşuri".

V. Dacia a câştigat uşor la Av. Sportiv.

BASKET-FEMININ

Singurul match de basket feminin care s'a disputat eri, a opus pe Sp. Studenţesc, Aurorei, partida contând pentru trofeul oferit de d. Petre Angelescu preşedintele F. R. B. V.-ului.

A câştigat favoritul întâlnirei, Sp. Studentesc care însă s'a întrecut pe sine dovedind o mare omogenitate şi mai ales prealzie la „coş".

Cu ocazia acestui match, Corina Hociung şi-a făcut debutul în gruparea Universitară. Deşi n'a trebuit să se întrebuinţeze, proaspăta fundaşe a Sp. Studenţesc a corespuns.

VOLLEY FEMININ

Categoria I-a

Aurora - Bonaparte 15-13 15-12.

Caraiman-Macaby 15-0 15-0 (forfait).

Categoria II-a

V. Dacia-Aurora B. 10-15 15-10 15-7.

Delavrancea-M. Oficial 15-10 7-15 15-8.

BASKET FEMININ

Sp. Studenţesc-Aurora 66-6 (32-2).

VOLLEY MASCULIN

Categoria I-a

Aurora-O. C. B. 15-13 15-12.

Categoria II-a

A. S. A.-V. Dacia 15-5 15-14.

Viitorul - Caraiman 14-16 15-9 15-5.

Av. Sportiv - Rahova 15-9 15-13.

E. F. A.-I. P. S. P. B. 15-9 13-15 15-7.

REZERVE

Inainte—A. S. 13 forfait ambele echipe.

Categoria III-a

Delavrancea-Tirul 15-7 15-7.

Mioriţa-Crai Nou 9-15 15-8

Venus-M. Oficial 15-3 15-12. 15-11.

BASKET-BALL

Categoria I-a

C. F. R.-Aurora 34-12 (20-4).

V. S. C. - Telefoane 42-26 (23-4).

A. C. T.-O. C. B. 25-23 (8-9).

Sp. Studenţesc-E. F. A. 65-34 (26-16).

REZERVE

Sp. Studenţesc-E. F. A. 50-18 (25-7).

Categoria II-a

Radu Vodă-I. P. P. 49-26 (23-9).

Bonaparte - Rahova 47-43 (21-17).

Juventus - Energia 38-17 (19-4).

V. Dacia-Av. Sportiv 38-20 (14-9).

A. S. 13—Inainte 2-0 (forfait).

Venus-Pebe, 40-18 (10-6).

Categoria III-a

C. F. R.-Caraiman 39-12 (27-5).

r. f.

NAUTICE

Ieri pe Herăstrău

Intr'un decor sărbătoresc ş'au desfăşurat campionatele regiunii Bucureşti, la vâsle

Asistenţă numeroasă şi organizare impecabilă

D. g-ral adj. Paul Teodorescu, ministrul Aerului şi Marinei, între oficialii concursurilor

Având drept cadru, decorul magnific al lacurilor Herăstrău şi bucurându-se festiv de o asistenţă extrem de numeroasă, campionatele regionale de vâsle s'au desfăşurat ieri cu un imens succes.

Din asistenţă am putut remarca pe d-nii: g-ral adj. Paul Teodorescu, ministrul aerului şi marinei, amiral Păiş, preşedintele federaţiei de sporturi nautice, Radu Brăescu, Radu Dudescu, ing. Ştefănescu, H. August şi d. căpitan comandor Eugen Săvulescu secretarul g-ral al F. R.S.N-ului.

Organizarea a adus o notă deosebit de occidentală şi am remarcat cele două posturi de radiotelefonie, unul instalat la sosire şi celălalt pe o barcă care urmărea cursa. Numeroasa asisatenţă instalată confortabil într'o tribună improvizată, a putut astfel urmări în optime condiţiune cursa întreagă.

Cluburile bucureştene au participat cu cele mai bine pregătite echipaje.

In concluzie putem spune că aceste concursuri, preliminarele viitoarelor campionate naţionale, au reuşit să facă o bună propagandă sporturilor nautice

REZULTATELE

Skiff de 1 persoană — 1000 metri

1. *Marton Carol—Metropola — 3'23"4/5.*
2. *Barcani-Metropola — 3'45".*
3. *Foss-I. C. B. — 4'36"4/5.*

Caiac 2 persoane—500 mtr.

1. *Tudor Rădulescu-Petre Burluc*-Dor de ducă — *2'50".*
2. *Vaida-Al. Huch*-Dor de ducă — *3'5"2/10.*
3. *Niţescu-Vieghel*-Nautica — *3'50"2/10.*

Skiff de 2 persoane — 1000 metri

1. *Carol Marton-Minculescu*-Metropola — *3'18".*
2. *Traian Petre-Barcani*-Meropola — *3'51"4/5.*
3. *Teodorescu-Negoiţă-abandonat.*

Caiac de 2 persoane doamne — 500 metri

1. *D-ra Rădulescu Ileana-A. Grigorescu*-Dor de ducă — *3'31".*
2. *D-ra Sanda Iovănescu-Bebé Vera*-Dor de ducă — *3'52".*
3. *D-na El. Opfeinheimer-Liza Stamatiu*-Distribuţia — *4'7".*

Caiac dublu mixt — 500 metri

1. *Alex. Huch-Ana Grigorescu*-Dor de ducă — *3'13"2/5.*
2. *Tudor Rădulescu-Ileana Rădulescu*-Dor de ducă — *3'22".*
3. *Alex. Ştefănescu-El. Opfenheimer* - Distribuţia — *3'25"3/5.*

Caiac simplu domni — 500 metri

1. *Paul Davidescu*-Dor de ducă — *3'20".*
2. *Coleş Florin-B. N. R. — 3'40'5/10.*

Skiff de 4+1 pers. — 1000 metri

1. *Minculescu, Teodorescu, Negoiţă, Iordăchescu-cârmaci-Marton C.*-Metropola —*3'28".*
2. *Liuda Carol, Giurcă, Dobre, Şerbănescu-cârmaci-Ilie Constantin*-Metropola —*3'41".*
3. *Pohr Alex., Foss, Pohr Ioan, Arsenovici, cârmaci Eremia*-I. C. B. — *3'50"2/10.*

Intre concursul de caiac 2 persoane doamne şi proba de caiac dublu mixt s'a făcut o reuşită demonstraţie a unui echipaj de skiff 8+1 a clubului „Metropola"-

Cupele au fost câştigate astfel:

I. Cupa general adj. Paul Teodorescu ministrul aerului şi marinei challange pentru caiac 2 pers. domni de Dor de Ducă.

II. Cupa pentru caiac două persoane doamne a clubului A. M. A. a fost câştigată de Dor de Ducă.

III. Cupa pentru caiac dublu mixt ing. Radu Brăescu de Dor de Ducă.

IV. Cupa Distribuţia pentru caiac simplu domni de Dor de Ducă.

V. Cupa ing. Caranfil pentru schiff 4+1 de Metropola.

VI. Cupa B. N. R. pentru schiff de 1 de Metropola.

VII. Cupa regiunii Bucureşti pentru cele mai multe concursuri câştigate: Dor de Ducă.

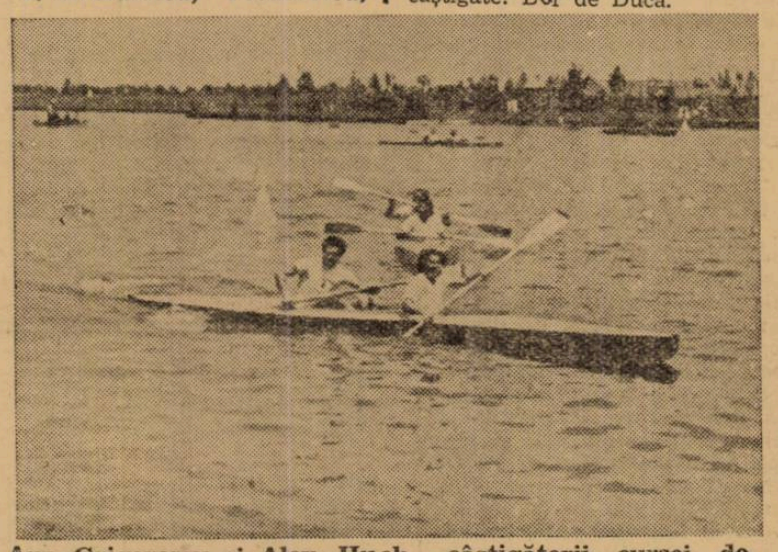

Ana Grigorescu şi Alex. Huch, câştigătorii cursei de caiac dublu mixt

CĂLDURILE OMOA RĂ...

Cel mai bun mijloc de a vă conserva vitalitatea şi energia în timpul verei, este de a vă supra-alimenta sângele şi nervii făcând o cură de Quintonine. Iată această scrisoare a D-lui E. PERRAUD, 9, rue Bernard-Palissy din Tours : .

„Simţindu-mă foarte deprimat din cauza căldurilor, am întrebuinţat excelentul Dv. Quintonine şi vă pot asigura că el mi-a dat repede forţele şi buna mea dispoziţie"

Vinul fortifiant obţinut amestecând un flacon de Quintonine cu un litru de vin de masă — şi din care se ia un păhărel înaintea fiecărei mese — este, de un gust delicios. Acela care îl întrebuinţează păstrează intactă — sau îşi regăseşte — vitalitatea sa, şi poate să se bucure din plin, de sezonul frumos.

QUINTONINE

PRODUS FRANCEZ. — LABORATOARELE HELIN

Dă înfăţişare bună

LA FARMACII ŞI DROGUERII

ATLETISM

La antrenamentul marathoniştilor viforişti, Dinescu învingător

In regia clubului Viforul Dacia s'a desfăşurat ieri un antrenament al marathoniştilor din gruparea galbenilor, care a adus victoria de justeţe a tânărului Dinescu, care se reliefează ca un mare talent în această probă.

Deşi timpul arătat de cronometrele organizatorilor — 2 ore 51 m. 36 s. — nu pare a corespunde realităţii, aceasta nu scade cu nimic din meritele incontestabile ale învingătorului.

In locul secund s'a clasat Opran Gheorghe, cu 3 ore 14 m. 06 s.

Dar nu rezultatele în sine contează, ci faptul că viforiştii au fost singurii cari au început pregătirile în vederea campionatului de marathon, ce anul acesta a fost sorocit să se dispute în oraşul dela poalele Tâmpei.

Ceilalţi ce fac?...

VASILE FIREA a câştigat cursa Lunii Bucureştiului

Eri dimineaţă în împrejurimile terenului dela Şosea s'a desfăşurat o interesantă probă de marş, pe o distanţă de circa 9 km. 500.

Ca întotdeauna, din lotul celor 35 concurenţi, s'a impus stadistul Vasile Firea, deţinătorul mai multor recorduri naţionale în această specialitate, care nici ieri nu şi-a desmint faima. A câştigat uşor o cursă în care adversarii nu l-au obligat la un supra-efort.

Din rest s'au remarcat cursele făcute de Teodoriu, Toporişte, Ionaşcu şi Vasilescu.

Trebuie notat că din cei 35 plecaţi, n'au abandonat decât doi.

NUMEROASE PREMII

Organizatorii au pus în luptă numeroase premii în plachete şi tablouri ale M. S. Regelui şi M. S. Voevodul Mihai, cari au răsplătit din plin pe cei ce s'au distins.

REZULTATELE TEHNICE

1. Firea Vasile (St. R.) 49'50"
2. Ciobanu D. (St. R.) 50'02"
3. Ignuţă (Poliţia) 51'20"
4. Vasilescu C. (Leonida) 53'0
5. Teodosiu (Venus)
6. Ruta (C.F.R.)
7. Amorţitu D. (St. R.)
8. Toporişte Alex. (Poliţia)
9. Ionaşcu Şt. (C.F.R.)
10. Stekel Şt. (C.F.R.)
11. Ioniţă C. (Poliţia)
12. Banşescu Traian (Poliţia)
13. Chiţu Ion (Poliţia)
14. Iorgulescu M. (Venus)
15. Bădescu Gh. (Venus)
16. Licurg M. (C.F.R.)
17. Beza C. (C.F.R.)
18. Dobra R. (Poliţia)
19. Rotaru O. (Poliţia)
20. Dumitrescu (Poliţia)
21. Răcăreanu (Venus)
22. Stoica R. Ion (Ind.)
23. Niculae N. (C.F.R.)
24. Filimon O. (St. R.)
25. Korner N. (Poliţia)

Matchul atletic Polonia-Lituania

Varşovia, 11. — Ieri a început pe marele stadion din localitate primul match internaţional de atletism dintre Lituania şi Polonia.

Această întâlnire sportivă a prilejuit gazdelor să manifesteze cu multă căldură vizita vecinilor sportivi. La intrarea în Stadion a echipei lituaniene, precum şi apariţia în tribuna oficială a ministrului lituanian la Varşovia, au fost salutate cu îndelungate ovaţiuni.

Rezultatul primei zile a fost 57—30 pentru Polonia, în concursurile de domni şi 18—9 în concursurile de doamne.

De pe pistă...

Americanii au actualmente în Bennett o nouă speranţă la aruncarea ciocanului, care cu prilejul unui concurs oficial a aruncat 57 m. 47.

Sporturi mecanice

Hans Engelbrechten, Ion Craioveanu şi Dan Alexandrescu sunt laureaţii concursului A. R. M. A.

N. Niculici, Radu Nasta, Vasile Petrescu şi Aurel Andronescu au fost animatorii întrecerii

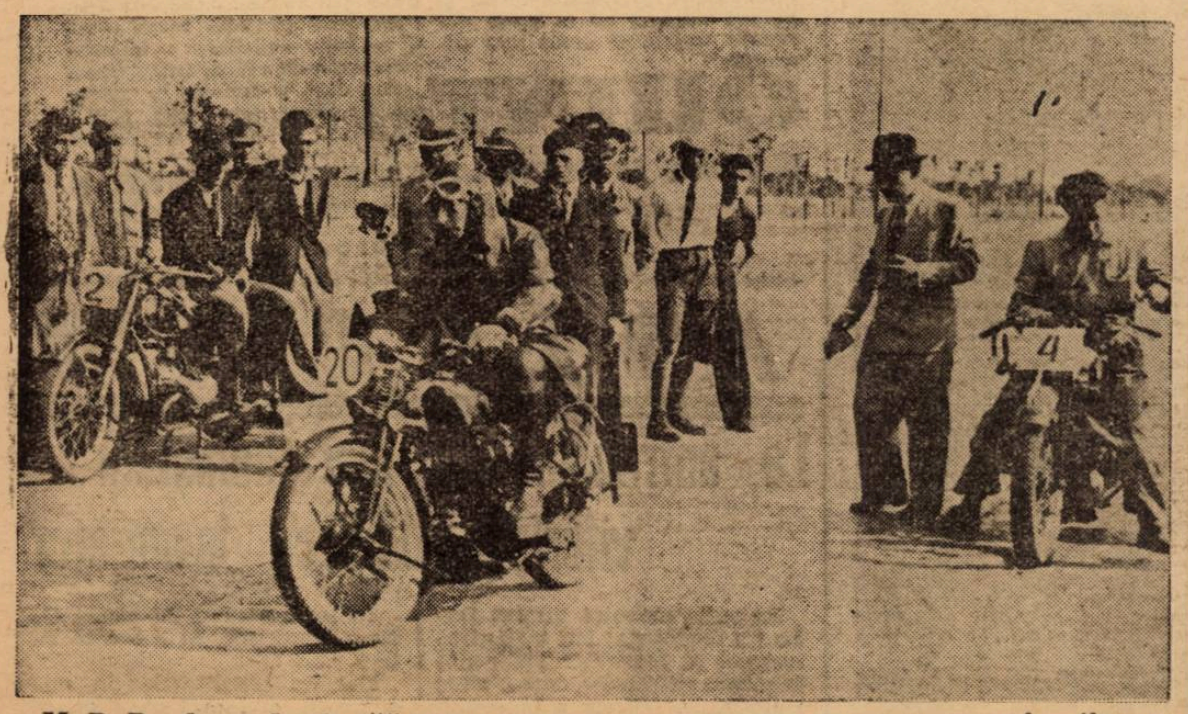

M. D. Paşalega „decolează" sub directa supraveghere a d-lui Donescu, în timp ce Vasile Petrescu aşteaptă să plece într'o cursă merituoasă

Bucurându-se de o vreme admirabilă, organizatorii concursului de regularitate şi îndemânare al grupării A.R.M.A. şi-au văzut încununată de o deplină reuşită o muncă de câteva săptămâni.

Mulţi, 28 din cei 30 de concurenţi înscrişi, au înţeles să-şi respecte înscrierile entuziaste în acest concurs care s'a dovedit odată mai mult popular. Popular atât ca număr de participanţi cât şi ca public spectator, care fără să fie solicitat printr'o susţinută propagandă, a înţeles totuşi să se prezinte în număr mare spre a asista la proba de îndemânare îndeajuns de atrăgătoare.

O CURSA DE MOTORETE PROMITATOARE

Cu numai 5 partanţi, cursa motoretelor s'a arătat susţinută până în ultimul moment, proba de îndemânare având a-şi spune cuvântul întru lămurirea clasamentului. Notăm că ne-am fi aşteptat la o mai populată participare, dar punem în cauză lipsa de concurenţi pe seama dificultăţilor de circulaţie ale acestor prigonite autovehicule.

Arnold Engelbrechten, alegându-şi o medie prea mare, 56 km. pe oră, nu a putut juca un rol de prima linie. Dispărând acest adversar, o lupiă aprigă a avut loc între Dan Alexandrescu, câştigătorul final conform prevederilor noastre şi îndemânatecul Aurel Andronescu, care nu s'a putut bucura de serviciile unor prea bune frâne şi care le-a suplinit prin clasica frână a cicliştilor: talpa. Vechiul ciclist Petre Dalla-Cort, a fost împiedicat de greutatea sa să joace un rol de frunte.

Dan Alexandrescu, primul clasat, a arătat multă siguranţă şi regularitate pe traseul de 112 km., reuşind cu o medie de 48 km. pe oră să dovedească posibilităţile mari ale micilor cilindrate.

„NECONSACRAŢII" AU FORMAT MIEZUL CONCURSULUI

Destinat într'o primă formă numai motocicliştilor cari nu au reuşit încă să-şi concretizeze activitatea sportivă în victorii răsunătoare, concursul A.R.M.A. a rămas şi în forma definitivă tot pentru aceştia, întrucât 20 din 30 concurenţi au fost înscrişi numai în categoria „neconsacraţilor".

Radu Tătuşescu, mare favorit, a fost oprit de o pană de cauciuc. Vasile Petrescu, al doilea pretendent, care la antrenament arătase o formă excepţională pentru greutatea maşinii lui, a avut nenorocul să plece cu benzina închisă în prima probă de îndemânare, compromiţându-şi astfel un locul doi, asigurat.

Hans Engelbrechten, cu foarte mult calm şi metodă, cu o formă constantă la îndemânare, a fost omul cel mai potrivit pentru acest gen de concurs şi la câştigat în consecinţă. Radu Nasta, ocupantul locului doi, a făcut o cursă foarte merituoasă, şi handicapat de posibilităţile reduse de frânare, a furnizat cele mai spectaculoase încercări la îndemânare.

Gogu Ionescu a debutat cu multă siguranţă, Wilhelm Richter foarte bun, iar braşoveanul Zoltan Kertesz a avut prea multă nervozitate sportivă, nereuşind să-şi repete frumoasa comportare din cursele de coastă dela Sinaia şi Feleac, din anul trecut.

La clasa 350, Iuliu Petruţ a terminat cu o mică diferenţă faţă de M. D. Paşalega, care a făcut o cursă foarte regulată dar nu a fost avantajat în proba de îndemânare. Nu trebue să trecem cu vederea comportarea foarte sportivă a lui Petruţ şi Dumitrache proaspăt operaţi şi totuşi concurenţi într'o probă în care şi condiţia fizică conta.

In cea mai mică cilindree, Vasile Mihail şi C. Gheorghiu au furnizat pe câştigător.

O LUPTA STRANSA INTRE „AŞI"

Cei patru concurenţi din categoria consacraţilor s'au redus la doi clasaţi. Ion Craioveanu, mai norocos, dar nu mai puţin merituos în proba de îndemânare în care a stăpânit perfect o maşină mai grea şi mai nervoasă, a dispus de Nicolae Niculici, care a avut nenorocul ca după o cursă foarte regulată, să aibe o pană de ambreiaj în proba de îndemânare.

Juriul s'a dovedit excesiv de drept, neacordându-le nici lui Niculici, nici neconsacraţilor Vasile Petrescu, Kertesz, Paşalega, o a doua încercare. Dura lex, sed lex. Este tot ce avem de spus.

Bucur, alergând sportiv dela Timişoara, pentru a concura şi Eugen Petcovici, care a acceptat un handicap sever, nu au putut din motive mecanice să termine la locuri bune.

Un concurs reuşit, concurenţi din belşug răsplătiţi, o interpretare severă a regulamentului, sunt caracteristicile efortului depus de organizatorii direcţi, Otto Pfennings şi Ion Şalaru, cât şi acei cari i-au sprijinit: Ing. V. Closs, Kurtz, Donescu, Nicu Alexandrescu, ş. a.

REZULTATELE TEHNICE:

Neconsacraţi. 500 cmc.

1. H. Engelbrechten (Zündapp).
2. Radu Nasta (B.M.W.).
3. Gogu Ionescu (B.M.W.).
4. W. Richter (Norton).
5. Zoltan Kertesz (B.M.W.).
6. Vasile Petrescu (T.W.N.).
7. Andrei Dinescu (Sarolea).
8. N. Dumitrache (Sarolea).
9. T. Gavrilescu (Ariel).

350 cmc.

1. Iuliu Petruţ (Ariel).
2. M. D. Paşalea (O.K.).
3. H. Benning (A.J.S.).
4. A. Pop (B.S.A.).

250 cmc.

1. Vasile Mihail (Zündapp).
2. C. Gheorghiu (Zündapp).

Ataş

1. N. Stănescu (Ariel).

Consacraţi

1. Ion Craioveanu (N.S.U.).
2. N. Niculici (Rudge).

Motorete

1. Dan Alexandrescu (Wanderer).
2. Aurel Andronescu (Presto).
3. Petre Dalla-Cort (Presto).
4. C. Bădilă (Wanderer).

Lang a câştigat cursa de automobile din vechea Austrie

Cursa de viteză disputată în „Ostmark" a văzut victoria casei Mercedes, prin Lang, care este astfel la a patra victorie consecutivă din sezonul actual. Muelier, asul casei Auto-Union, a terminat la locul al doilea, reuşind să depăşeaească pe Brauchtsch şi cunoscutul Stuck.

ULTIMELE ŞTIRI

Două titluri naţionale în pericol la 1 Iulie

Vasile Şerbănescu şi Gh. Popescu şi le vor apăra în faţa chalangerilor Ilie Petrescu şi Sandu Ion

In numărul nostru de ieri, arătam că reuniunea de box în cadrul căreia Vasile Şerbănescu urma să-şi pună în joc titlurile ce le deţine la categoriile semigrea şi grea în faţa lui Ilie Petrescu, a fost contramandată deoarece Ilie, a declarat că până la data de 24 Iunie — dată când trebue să aibă loc matchul — nu-şi poate pune forma la punct întrucât timpul este prea scurt.

Se pare că, după lungi tratative, atât organizatorii cât şi boxeurii au căzut de acord fixând o nouă dată, adică în loc de 24 Iunie, ea se va desfăşura la 1 Iulie tot la Arenele Române.

Deşi pe cale oficială nu ne-a parvenit nici o ştire în legătură cu aceste perspective, totuşi din sursă demnă de încredere aflăm că, contractele pentru această întâlnire au fost semnate rămânând definitiv fixată ziua de 1 Iulie. Tot în cadrul acestei gale, în match semivedetă, excelentul Moţi Spacow fostul campion al României şi recentul învingător al belgianului Noben, va încrucişa mănuşile cu Charles Rutz fostul campion semigreu al Europei şi actual deţinător al titlului de aceiaş categorie belgian.

A treia întâlnire profesionistă, ar urma să prilejuiască apariţia în ring după o îndelungată absenţă, a excelentului produs al ringului nostru, noua „pană" Sandu Ion care va întâlni pe campionul României Gheorghe Popescu, pentru titlu.

După cum se vede, în urma succesului repurtat cu gala de acum două săptămâni, organizatorii, stimulaţi, au decis punerea pe picioare a unei noui şi mari gale,

LUCIAN POPESCU — GINO CATTENCO

Neobosiţii noştri organizatori însă, nu s'au oprit aci. Se proiectează pentru data de 14 Iulie, a treia gală internaţională, cu care ocazie proaspătul campion al Europei Lucian Popescu, va întâlni „asul" italian Gino Cattanco, învinsul lui Toma Aurel şi care în matchul susţinut vara trecută pentru titlul european la categoria cocoş, a lăsat o deosebită impresie.

Santa di Leo nu mai poate boxa cu Heuser

Secretarul lui International Boxing Union a comunicat că Federaţia italiană de box a anulat provocarea pe care boxeurul Santa di Leo a adresat-o lui Henser, pentru titlul european la toate categoriile.

Schalke 04, finalistă

Berlin 11. — **Finala campionatului german de foot-bali se va juca la 18 crt., la Berlin. Echipele finaliste sunt : Admira din Viena şi FC Schalke 04. care în semifinală, în match rejucat azi a învins cu 2:0 (1:0) pe SC Dresden.**

Rezultate de football din Germania

Berlin 11. — **Astăzi s'au jucat în Germania următoarele matchuri mai importante :**

Ostmark — Silezia 5:2.
Troppau — Breslau 3:2.
Polizei Chemnitz — Union St. Gilloise (Belgia) 2:1.

Turul ciclist al Germaniei

Graz, 11 (Rador). — Astăzi s'a alergat etapa a VIII-a a Turului German de Ciclism.

Clasamentul pe naţiuni după această etapă este :

1. Elveţia 188 ore 10 min. 21 secunde, 2. Germania I. 188 ore 49 min. 06 sec., 3. Belgia 188 ore 18 min. 28 sec. 4. Franţa 188 ore 31 min. 56 secunde, 5. Echipa mixtă 189 ore 20 minute 50 secunde.

football football football football football football football football

„SQUADRA AZZURRA": o decepție
„ROMÂNIA": o formidabilă surpriză

(Urmare din pagina IV-a)

Nu se poate imputa, desigur, nimic apărării și nici lui Vintilă. O apărare, care a primit un goal accidental nu poate fi făcută — pentru nimic în lume — răspunzătoare de rezultatul matchului.

Să începem statistic, cu învingătorii.

OLIVIERI: un portar de clasă excepțională și foarte spectaculos

FONI—RAVA, cea mai bună linie de fundași, care a jucat vreodată pe un teren din România. In același timp, toată forța echipei.

COMPATELLI un talent mare dar un jucător incomplet.

ANDREOLO nu și-a găsit un moment locul. Avem impresia că nu poate juca bine decât ca un al treilea fundaș. Are momente de absență totală.

LOCATELLI, foarte dur și foarte bun jandarm, l-a desființat pe Orza. (Nu avea, firește, o misiune prea dificilă).

BIAVATI, foarte periculos și cu viteză. Atât.

PERAZZOLO a muncit enorm dar anonim

PIOLA a fost atât de sever marcat de Juhasz încât n'a putut face nimic.

MEAZZA, ah frumosul Pepino Meazza, este într'adevăr creerul echipei sale, dar eri a jucat foarte încet.

CALLAUSSI a avut ca adversar direct pe Vintilă si circumstanța aceasta spune totul.

A arătat însă că este cel mai în formă atacant italian.

Toți sunt foarte buni săritori și au splendid joc de cap. (Echipa noastră a continuat totuși să joace până la sfârșit pe sus, deși această mare însușire italiană s'a evidențiat dela început).

Incontestabil cel mai bun om al echipei noastre — și în același timp și cel mai bun om de pe teren — a fost VINTILA, care a jucat uluitor de bine atât înainte cât și în apărare.

Il urmează BODOLA, care a muncit și a jucat ca în zilele de glorie deplină, JUHASZ, care l-a înmormântat pe PIOLA și PAVLOVICI, extraordinar de sigur, sobru și curajos.

Restul, după cum urmează:

SLIVAȚ n'a jucat bine. N'a făcut însă decât o eroare gravă: un luft.

LENGHERIU a jucat masiv și bine

LUPAȘ — pentru ce a fost atât de târziu introdus în echipă? — a debutat foarte bine și și-a asigurat pentru mult timp locul.

ORZA: șters, pentrucă a jucat rar și a fost „arestat" de Locatelli.

REUTER a muncit mult, a tras puternic, dar n'a mai arătat personalitatea cu care s'a distins în matchul contra Angliei.

BARATKY, puțin mobil, a încercat lucruri mari, dar cei doi fundași italieni sunt atât de buni.

In sfârșit, DOBAY, a jucat ca în totdeauna Periculos, dar nu poate scăpa singur de un adversar.

Altceva? Echipa a „păcătuit" printr'un ghinion nepermis într'un match internațional.

N. Sucitulescu

Preliminările

Cei aproximativ 40.000 de spectatori așteaptă cu nerăbdare sfârșitul matchului de deschidere, care nu oferă nici o „emoție".

In sfârșit se termină partida juniorilor și după câteva minute cele două echipe își fac apariția.

Jucătorii vin în două rânduri pe teren. In dreapta, italienii în tricouri albastre și pantaloni albi, — fiind conduși de d. Vittorio Pozzo — iar alături de ei românii în costumul lor tricolor.

Cele două formații se aliniază în fața tribunei centrale.

Oaspeții salută înainte publicul și apoi muzica militară intonează Imnul Imperial Italian, urmat de Giovinezza.

De trei ori „trăiască" și acordurile Imnului Regal se înalță majestuos în amurgul acestei splendide zile de vară. D. Pozzo comandă și jucătorii săi ridică brațul pentru un moment și apoi reiau poziția de „drepți".

Fotografii sunt în plină acțiune.

Publicul ovaționează îndelung.

D. Beranek chiamă în mijlocul terenului echipele. Cei doi căpitani — Meazza și Bodola — schimbă tradiționalele buchete de flori, după care se alege terenul. Meazza câștigă „tossul" și alege porțiunea de teren din spre „Gib". Fotografii mai fac „o poză" cu cele două echipe și apoi începe jocul. Ceasul indică 18.07, când Baratky passează lui Reuter.

Desfășurarea jocului

Reuter vrea să-l deschidă pe jos pe Orza, însă Rava e la post și degajează în out. Vintilă aruncă balonul în spre Orza, dar acum Locatelli acordă out.

Jocul este nervos, ceeace se poate observa ușor din outurile succesive. Primul atac italian ar porni dela Colaussi, dar extremul passează scurt la Vintilă care trimite balonul înainte la Reuter. Timșoreanul este în poziție destul de bună, la 20 de metri de poartă printre fundași, dar face hands. Lovitura liberă executată de Rava ajunge la Piola, care dela 20 de metri trimite pe sus primul shot spre poartă. Shotul este plasat, dar prea anemic și Pavlovici culege ușor balonul.

In minutul 4 se produce primul atac românesc. Mingea trimisă de pe partea dreaptă îl sare pe Foni și ajunge la Dobay. „Calul" trage puternic dela 10 metri puțin deasupra. Jucătorii noștri prind curaj. Din nou Dobay este periculos. Campatelli face hands, dar mingea rămâne tot la extremul nostru. In momentul când vrea să centreze, toată apărarea italiană e „pe el" și Dobay nu mai poate centra.

Echipa noastră rămâne mai departe în ofensivă. Reuter se remarcă printr'un atac personal, condus cu multă măestrie. Din păcate Baratky termină prost acest atac, pentrucă mingea îi alunecă de pe picior și iese lateral în out.

Primul atac italian pornește dela Meazza. Piola primește balonul și se apropie amenințător, passând apoi tot lui Meazza. Acesta nu ezită să tragă. Shotul său trimis dela 10 metri pe jos merge alături de poartă.

Un nou atac al oaspeților este inițiat tot de Meazza și e terminat de Perazzolo printr'un shoat deasupra.

Reacția echipei noastre nu întârzie. Orza în duel cu Locatelli scapă de acesta și centrează frumos. Rava degajează ușor cu capul și mingea rămâne tot în terenul italienesc. O combinație reușită între Reuter—Baratky și Bodola permite acestuia din urmă să tragă formidabil dela 20 de metri. Olivieri plonjează disperat și prinde frumos.

România joacă excepțional de bine. In special atacul e mereu în ofensivă, ameținând apărarea adversă. Reuter driblează trei oameni, dar când se pregătește să tragă e atacat de trei italieni, care salvează în corner. Suntem în minutul 17, când Orza execută lovitura de colț. Fără nici un succes, căci Foni și Rava, înalți amândoi, posedă un excelent joc de cap și respinge cu ușurință mingile înalte. Lucrul acesta dealtfel se va repeta în tot timpul jocului.

Vintilă ia pe cont propriu o acțiune și centrează bine. Baratky trece mingea cu capul lui Reuter care îl obligă pe Olivieri să intervină și să salveze cu greu, boxând balonul, care se îndrepta spre goal.

In minutul următor Colaussi demarează și ar fi deposedat de balon, căci Vintilă și Reuter îl atacă. Atacul este perfect reglementar, dar nu-i place d-lui Beranek și acordă lovitură liberă. Lucrul acesta permite să mute jocul în terenul românesc. Lupaș acordă corner ca apoi tot el să degajeze lovitura executată de Biatavi.

Italienii, cari până în acest moment au fost foarte puțin în ofensivă, acum ajung să domine ușor.

Colaussi e prins în offside. Pe aripa cealaltă Biavati are mai mult noroc. Rapidul extrem dintr'un unghiu destul de dificil ridică mingea frumos spre poartă, dar Pavlovici respinge în corner. Acesta rămâne fără rezultat și apoi jocul continuă la centru.

ITALIA MARCHEAZA GOALUL VICTORIEI

Un atac pe dreapta al italienilor produce panică în careul nostru. Atacul pornise tot dela Meazza în minutul 33 și a continuat prin Piola și Biavati. Acesta din urmă a centrat la un metru înălțime. Fundașii noștri au greșit balonul care a ajuns la Colaussi. Extremul stânga, nemarcat, și-a potrivit calm mingea și dela 8 metri a tras cu dreptul puternic în colțul drept de jos. Pavlovici care era plasat puțin în spre stânga a plonjat, dar în zadar. Primul — și ultimul — goal al matchului a fost marcat.

Reacțiunea echipei noastre este mai puternică decât ne-am fi așteptat. Jucătorii români nu par deloc demoralizați, deși goalul a fost marcat în condițiuni destul de vitrege. Ei pornesc la un atac bine susținut. Baratky ajunge cu mingea pe extrema stângă, dar la marginea careului e trântit. Toată echipa italiană trece în apărare și ca atare nu este de mirare că lovitura liberă rămâne fără rezultat. Mingea însă rămâne mai departe în careul italienilor, căci și echipa noastră este în jumătatea de teren a oaspeților. Chiar și fundașii au trecut de linia de mijloc și balonul este retrimis în permanență în careul italian. Baratky are o situație destul de bună, dar trimite cu capul alături de poartă.

Insistențele echipei noastre au succes până în careul de 16 metri, dar mai departe nu, căci fundașii italieni sunt excelenți și nu lasă nimic să treacă.

Repriza ia sfârșit la mijlocul terenului.

REPRIZA II-a

Jocul este reluat de italeni, cari joacă acum contra soarelui. Mingea plecată dela centru ajunge la Lupaș care deschide pe Bodola. Dudaș pornește în stilul său și trage o bombă pe sus dela 20 de metri. Olivieri salvează cu multă greutate în corner. Orza bate lovitura de colț destul de slab și scurt. Olivieri plonjează și prinde. Dobay însă care urmărise balonul vrea să tragă și-l lovește din greșală pe Olivieri. Portarul campionilor rămâne pe pământ, dar își revine și continuă să joace. După câteva secunde prinde chiar foarte frumos un shot puternic al lui Reuter.

Un atac confuz al oaspeților nu poate fi dus la bun sfârșit de înaintași și Campatelli necăjit trage dela 30 de metri alături de poartă.

Câtva timp italienii domină ușor, dar fără să fie periculoși. Lengher în luptă cu Biavati greșește mingea și acordă corner. Bate Biavati dar și fundașii noștri sunt buni în jocul de cap și degajează fără dificutate. Balonul ajunge la Campatelli, care conform obiceiului său trage de la distanță... dar bineînțeles tot alături.

PAVLOVICI SALVEAZA UN GOAL FACUT

In minutul 20 vedem în sfârșit un atac italian, demn de faima unui autentic campion mondial. Mingea este purtată de toată înaintarea cu o repeziciune uluitoare și ajunge la Biavati. Lupaș este la post însă din ciocnirea dintre el și Biatavi, extremul azzurrilor iese învingător în timp ce Lupaș cade. Biavati are cel puțin cinci metri avans asupra apărării românești și se îndreaptă singur spre poartă. Goalul pare inevitabil, dar Biavati, care e la 10 metri de poartă în loc să tragă, vrea să-l dribleze și pe Pavlovici, care între timp eșise cu mult tact și plonjase în picioarele lui. BIAVATI PIERDE BALONUL ȘI PAVLOVICI PRINDE, CLARIFICAND ASTFEL SINGURA ACȚIUNE A ITALIENILOR, CARE MERITA INTR'ADEVAR UN GOAL.

Ratarea acestei ocaziuni unice enervează pe semne pe oaspeți. Cel puțin Perazzolo în luptă pentru balon, rupe tricoul lui Iuhasz, care e nevoit să continue jocul cu pieptul gol.

Cum jocul se apropie spre sfârșit, italienii se retrag din ce în ce mai mult în apărare

In minutul 31 la o minge înaltă în fața porții, Baratky îl „dărâmă" pe Olivieri. Balonul ajunge la Orza care trage prea slab în spre goal, — rămas fără portar — dar în poartă sunt 5 (!) jucători italieni, și Campatelli salvează cu ușurință un goal aproape făcut.

Italienii nu fac altceva, decât se apără. Uneori chiar în 10 oameni.

Se remarcă din nou Lupaș, singurul jucător român, care îi egalează pe adversari în jocul de cap. Uneori chiar îi întrece.

Jucătorii încep să dea semne de oboseală.

Echipa noastră totuși continuă să rămână permanent în ofensivă.

In minutul 41, Reuter obține un nou corner, care este tras de Orza. Cu excepția lui Colaussi, toată echipa italienească este în apărare. „Azzurrii" luptă cu disperare să mențină rezultatul.

Olivieri degajează în out. Ceilalți coechipieri ai săi îl imită, trimițând mingea numai în out, ca să treacă timpul. Această „tactică" are succes, căci reușesc să evite egalarea și matchul se termină cu rezultatul de 1:0.

Cele două formații au jucat în următoarele formații:

ITALIA: Olivieri — Foni, Rava—Campatelli, Andreolo, Locatelli—Biavati, Perazzolo, Piola, Meazza, Colaussi.

ROMANIA: Pavlovici — Slivaț, Lengheriu-Vintilă, Iuhasz, Lupaș—Orza, Reuter, Baratky, Dobay.

e. hmr.

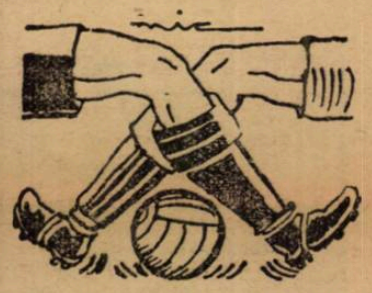

Un nou record italian de atletism

Milano, 11. — *La Pisa s'a desfășurat astăzi un concurs de atletism, cu care ocazie alergătorul Mario aLnzi, recordman național, a stabilit un nou record la 800 m. plat.*

El a realizat timpul 1 min. 49,5 secunde. Vechiul record aparținea tot lui cu timpul: 1 min. 50,5 secunde.

Invingătorii Angliei, învinși la Amsterdam!
Olanda-Jugoslavia 4-1 (2-1)

Amsterdam, 11. — **Echipa națională olandeză de football, primind vizita echipei iugoslave, a repurtat un mare succes, învingând-o cu 4:1.**

La acest match, de o mare importanță pentru footballul olandez, au asistat 50.000 spectatori, o asistență record, dat fiind că Iugoslavia a învins Anglia acum câteva săptămâni.

La pauză gazdele conduceau cu 2:1.

Suedia a învins Lituania cu 7-0

Stockholm, 11. — **Astăzi a avut loc la Karlstadt matchul internațional de football între echipele naționale ale Lituaniei și Suediei.**

Echipa suedeză a învins cu 7:0.

Italia B a învins Elveția B cu 7-1

Zuerich, 11. — **In timp ce Italia A juca la București cu România, echipa secundă de football a Italiei, a învins aci pe Elveția B cu 7:1.**

1-0, dar... AZZURRI totuși egali cu ROMÂNII

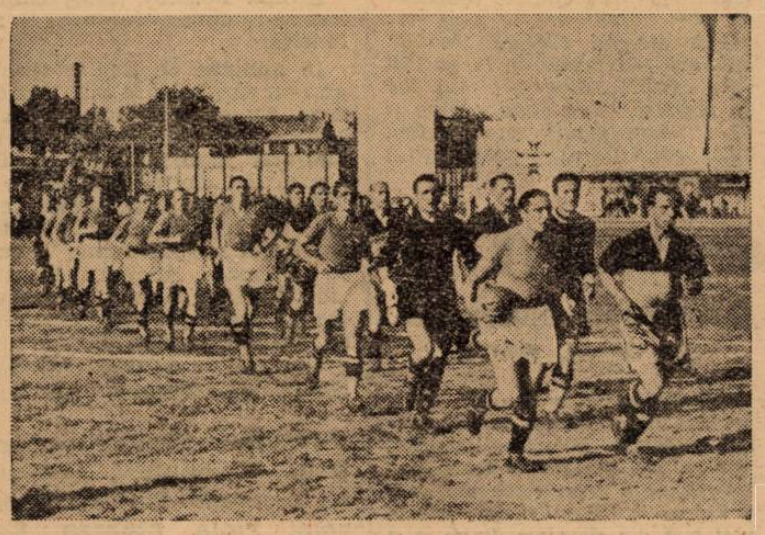

Echipele, aliniate, pătrund pe teren. In frunte cei doi căpitani: Meazza și Bodola

Minunatul Olivieri își pune din nou pumnul în funcțiune. Și numai așa a evitat un goal

Mereu Olivieri! Și din nou Baratky îl atacă și-l silește să respingă balonul cu pumnul

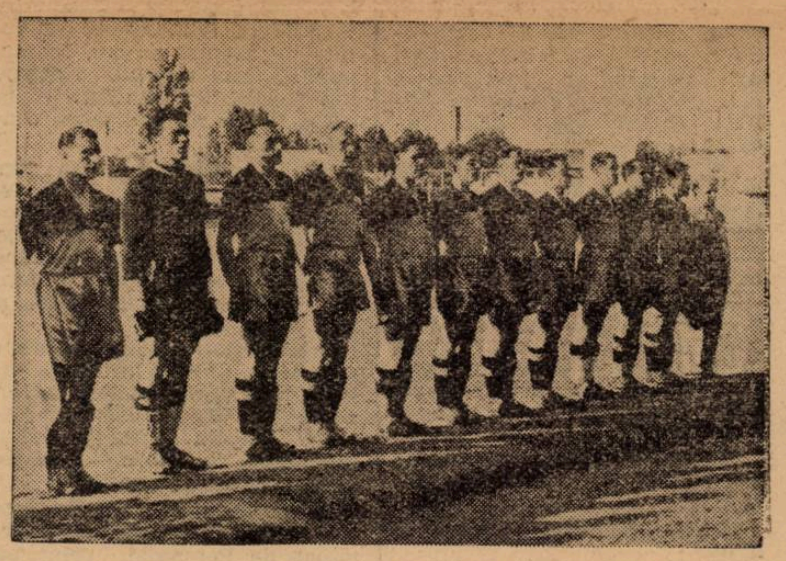

Echipa României

Lupaș îl „ține" vârtos pe Piola, Juhasz este la post, așefel că Lengher poate degaja cu capul nestingherit

Editura Societății Anonime „Universul", București, Str. Brezoianu Nr. 23—25 — România

BIBLIOTECA CENTRALA „ASOCIAȚIUNII" SIBIIU

Taxa poștală plătită în numerar conform aprobări dir. generale p. t. t. nr. 24.464/939

2 LEI

UNIVERSUL

12 PAGINI

161-1939

Redacția și Administrația: Palatul „UNIVERSUL", str. Brezoianu 23—25. Telefon: Centrala: 3.30.10; Redacția 4.21.81 Redactor responsabil EUGEN DUMITRESCU

Proprietar: „Universul" S. A. Adm.-delegat STELIAN POPESCU Inscris sub No. 167, Trib. Ilfov

Nr. 161. — Anul II ● BUCUREȘTI. — Miercuri 14 Iunie 1939

ABONAMENTE: Pentru grupări sportive 1000 lei anual

1 an LEI 500
6 luni LEI 270
3 luni LEI 150

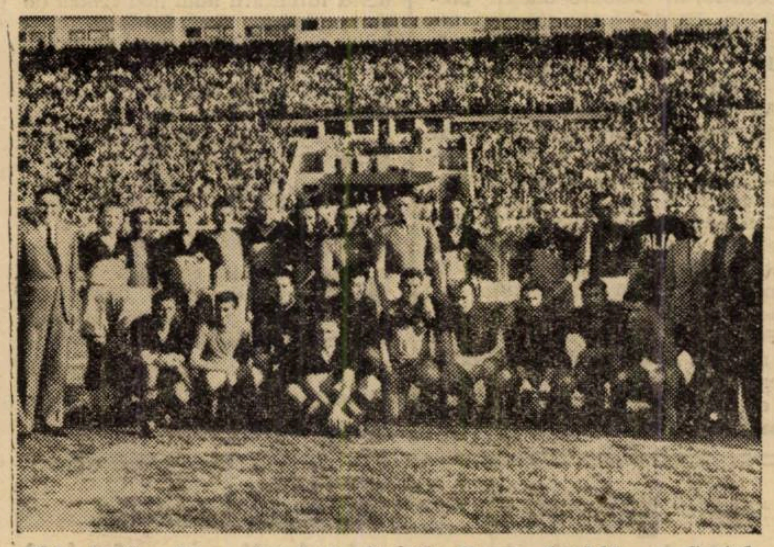

Cele două echipe, plus trei oficiali: Pozzo, Luchide și Costel Rădulescu, înainte de începerea matchului

„Santa Madonna, ce târziu a fluerat sfârșitul l'amico Beranek...!"

100 de minute de intensă emoție azzurră...

...cu Vittorio Pozzo „e sua squadra" în rolurile principale

Vittorio Pozzo este un om vesel. Și uneori chiar puțin zeflemist. Ziariștii britanici ar putea spune lucruri foarte inedite despre acest aspect al caracterului său.

Pe terenul de la A. N. E. F. Vittorio Pozzo era grav. Nu era desigur, o stare de spirit momentană. El este totdeauna grav, când „squadra azzurra" este în luptă. Pentru el un match al squadrei este un act sacerdotal și cu toate că Olivieri, Foni și Rava joacă totdeauna formidabil, Vittorio Pozzo se gândește în primul rând la posibilitățile supărătoare.

Situația nu este deloc ușoară.

Din 1927 echipa n'a mai pierdut nici un match. Inchipuiți-vă momentul în care fluerul final ar definitiva o înfrângere azzurră.

Terribile !

UN SFERT DE ORA CARE SE PRELUNGEȘTE

Așa dar Vittorio Pozzo era grav. De data aceasta însă mai mult ca de obiceiu pentrucă știa că squadra era și obosită și nici în forma ei cea mai bună.

La Belgrad a mers greu iar la Budapesta, dacă echipa ungară nu se învingea singură, ar fi fost deasemenea foarte greu.

In schimb domnul general Vaccaro este calm. Squadra va lupta fascist și prin urmare trebue să învingă.

Prima strângere de inimă se produce în minutul 4. Dobay a pătruns în forță și a shootat formidabil la câțiva centimetri peste bară.

Pozzo și-a revenit și aprobă profesional.

— „Ben tirato.

România domină, domină. Squadra nu poate face altceva decât să se apere.

D. Vaccaro se uită mai mult sau mai puțin disperat în direcția lui Pozzo.

Selecționeurul unic își liniștește președintele cu un zâmbet, care vrea să fie misterios dar nu isbutește să fie decât neliniștit.

„Nicio grije. E il primo quarto d'ora. Fiecare echipă care joacă acasă atacă disperat în primele cincispreze minute".

Este un principiu de tactică elementară. Decât că Pozzo știe că pentru prima dată, el nu poate fi aplicat situației.

Mecanismul squadrei nu merge. Pozzo știe pentruce și de aceia emoția este intensă și continuă.

Sensaționalul moment este atât de aproape de a se produce încât el simte uneori sudoarea curgându-i repede și rece pe coloana vertebrală.

O jumătate de oră a trecut greu de tot.

Treizeci de minute lungi și penibile pentru squadra azzurra.

Sfertul de oră „se prelungește" și jocul nu lasă să se vadă că s'ar mai putea schimba.

„Cosa facciamo Pozzo ? întreabă puțin nervos domnul general Vaccaro.

„Aspettiamo calmi" răspunde distrat Pozzo, preocupat de ceiace se petrece în centrul terenului, unde Piola nu poate scăpa de quello Iuhasz.

BRAVISSIMO COLAUSSI

In minutul 32 Pozzo era tot atât de neliniștit cum fusese în restul timpului.

...Și a marcat Colaussi.

Electrizat, Pozzo a sărit în sus exclamând entuziast :

„Bravissimo Colaussi"...

„Ah ! Te l'ho deto — intervine surâzător generalul Vaccaro.

Ți-am spus Pozzo că squadra nu poate pierde.

„Si E stato meraviglioso. A fost minunat, desigur, Decât că gândul secret al selecționeurului e cu totul altul.

El n'ar fi Pozzo dacă nu și-ar fi dat seama că goalul acesta a fost cu totul accidental.

In sfârșit, domnul Beranek a fluerat ceva mai lung și repriza primă s'a terminat.

QUESTI BALCANICI...

Pozzo se îndreaptă spre vestiar înconjurat de fețele triste ale celor unsprezece azzuri.

El este însă cel mai supărat dintre toți. Ca orice om are și el „son pèché mignon" — ce insolență să gândești în franțuzește — și e nemulțumit profund că nu și-a putut satisface această dorință uneori foarte puternică.

Ar fi vrut să vadă aceste tribune uluite de squadra sa. Și publicul nu se arată câtuși de puțin uluit de comportarea azzurilor. Din contră, este mai degrabă decepționat de jocul italienilor. Pozzo știe aceasta, o simte și lucrul îl plictisește enorm. Poate mai mult ca nicio-

(Continuare in pag. 3-a)

„Buchet" la poarta italienilor: Olivieri, Reuter (mascat) și Rava sar în același timp la o minge înaltă. Primul va degaja cu pumnul. In dreapta, Baratky așteaptă...

Bologna aliniază în fața Venusului o formație cu nouă internaționali

E mai bun Puricelli decât Piola?

Venus susține Duminecă după amiază pe arena sa din Splai, un match foarte important pentru prestigiul football-ului românesc : întâlnește în cadrul Cupei Europei centrale pe F. C. Bologna, campioana națională a Italiei. Desigur o partidă excepțional de grea pentru reprezentanții noștri, căci echipa italiană este cunoscută ca una din cele mai puternice de pe continent.

CE FORMAȚIE ALINIAZA OASPEȚII

Italienii au fost de mult puși în gardă asupra valorii echipei românești și faptul că aceasta a câștigat atâta de detașat campionatul i-a făcut să se pregătească foarte serios.

Că sunt decișI să lupte până la ultima picătură de energie o dovedește cu prisosință faptul că deplasează al București cea mai bună echipă a lor.

Iat-o : Ceresolli—Fiorini, Paqotty—Maini, Andreolo, Corsi—Biavati, Sansone, Puricelli, Fandullo, Reguzzoni.

NOUA INTERNAȚIONALI

Formația de mai sus este aproape tot atât de forte ca naționala italiană căci cuprinde nu mai puțin de nouă internaționali :

Ceresolli, Fiorini, Andreolo, Corsi, Biavati, Fedullo, Reguzzoni și Puricelli.

PURICELLI RIVALUL LUI PIOLA

Desigur că nu mulți din sportivii români știu că centrul atacant al Bolognei, Puricelli, este actualmente goalgeterul campionatului italian și mulți îl socotesc superior lui Silvio Piola realizatorul „squadrei azzura".

A fost la un moment dat chiar vorba ca Piola să fie înlocuit cu Puricelli. Publicul a cerut-o insistent, dar până la urmă Pozzo s'a ferit să schimbe echipa care era mereu victorioasă...

Publicul românesc va avea ocazia să facă o comparație între cei doi centrii atacanți ai Italiei și să-și dea seama care dintre ei este mai bun.

Noi dorim sincer ca Puricelli să fie cel mai slab...

DUPĂ...

● *Matchul Italia-România, strălucit din punct de vedere al comportării echipei noastre, n'a avut succes — în schimb — din punct de vedere financiar.*

La match, după calculele făcute de oficialitate, au asistat 23.560 de spectatori plătitori și s'au incasat cca. 2.500.000 lei.

Deci, mai puțin decât la jocul cu Anglia.

Incă un domeniu de superioritate engleză...

● *Deși au pierdut, așa cum au pierdut, jucătorii români au primit totuși prima: 8000 lei (5000 lei din partea d-lui gen. Gabriel Marinescu și 3000 din a F.R.F.A.-ului).*

Merită cu prisosință.

● *Jucătorii italieni, la banchetul de Duminică seară, au primit în dar câte un ceas din partea F.R.F.A.-ului.*

Deasemenea și cei trei arbitri.

● *Iar în pag. 11-a, citiți un mare reportaj în legătură cu cele ce scrie presa italiană despre matchul dela București.*

NAUTICE

Domnul general Paul Teodorescu, ministrul aerului şi marinei, va patrona campionatele nautice din acest an

La 9 Iulie a. c., orele 16 vor avea loc pe lacul Snagov campionatele naţionale de canotaj. Vor lua parte echipe de sportivi nautici din toată ţara, în număr de peste 400. Ambarcaţiunile vor fi aduse pe lac cu câteva zile înainte, pentru a se desăvârşi ultimile pregătiri şi forma concurenţilor.

Organele de conducere ale Federaţiei de sporturi nautice au luat toate măsurile pentru ca aceste campionate să se desfăşoare în condiţiuni technice desăvârşite, pentru ca rezultatele înregistrate să poată fi luate în considerare la concursurile internaţionale.

Cu începere de la 4 Iulie a. c. ora 10 se vor desfăşura pe lacul Herăstrău campionatele naţionale de vele care se vor încheia în ziua de 9 Iulie. La aceste probe s'au înscris cluburile din Bucureşti şi Constanţa.

Probele au fost dotate cu numeroase cupe, plachete şi medalii. D. ministru al aerului şi marinei, general Gabriel Marinescu şi amiral Păiş au oferit câte o cupă ale căror regulamente se vor publica la timp

Conducerea federaţiei a luat toate măsurile pentru ca transportul publicului să fie asigurat în condiţiunil civilizate. Restaurantul Snagov va lua măsuri de a putea satisface cerinţele unui public cât mai numeros.

Publicul va fi ţinut la curent cu desfăşurarea probelor prin repetitoare, legate prin radiotelefonie direct cu şalupele arbitrilor cari arbitrează concursurile.

Intrarea publicului va fi absolut gratuită. S'au luat măsuri pentru a se obţine o reducere a costului transportului cu autobuze S. T. B.

Date fiind condiţiunile în care se vor desfăşura programul sportiv al serbărilor, se prevede un desăvârşit succes al campionatelor din acest an.

Regiunea Timişoara şi-a ţinut campionatele regionale

In prezenţa d lui Amiral Păiş N. preşedinte al F. R. S. N. şi general Dragalina comandantul garnizoanei locale s'au disputat Duminică 11 Iunie crt., campionatele de canotaj

Concursurile s'au desfăşurat ireproşabil, regizate cu multă măestrie de către d. Zeno Arsenovici preşedintele regiunii, ajutat fiind de toţi conducătorii cluburilor locale. D Amiral Păiş N. şi generalul Dragalina au fost foarte mulţumiţi de rezultate şi de spontanietatea vâslaşilor şi a numerosului public spectator, care în număr de peste 10.000 a ţinut să recompenseze cu multe aplauze pe campioni

Rezultatele frumoase au fost datorite în oarecare măsură şi de atmosferă care a fost foarte propice acestor concursuri.

Caiac dublu domni 500 m.

1. Clubul german	2'20"
2. C. F. R. A	2'21" 1/8
3 Regata	
4 C E R B	

Skiff dublu 2000 metri

1. Regata	8'10"
2 Clubul German	8'23"

Skiff 4+1 domni 2000 m. seria II

1. C. F. R.	7'03"
2 Inainte B.	7'05"

Caiac mixt dublu 500 metri

1. Clubul german	2'41"
2. Regata	

Skiff 4+1 doamne 1000 metri

1. Regata	4'07"
2. C. F. R.	4'17"

Skiff 4+1 domni 2000 m. seria I

1. Inainte B.	7'12"
2. Clubul german	7'15"

Skiff de 1 domni 2000 metri

1. C. F. R.	7'41"
2. Inainte	7'52"

Skiff de 8+1 2000 metri

1. Inainte A.	7
2 Inainte B.	7'03"

Caiac doamne 500 metri

1. Clubul german	2'44"
2. C. F. R.	2'45"

Tariful de publicitate al ziarului UNIVERSUL

(CATEGORIA IV)
LINIA CORP 5

Dela 10-1000 linii	Lei	9
Dela 1000 linii în sus	„	7,50
Anunţurile colectorilor de loterii	„	10
Bilanţuri, convocări, notificări etc.	„	30
Ştiri artistice, judiciare, şcolare	„	15
Informaţiuni comerciale minimum 5 linii	„	17,50
Informaţiuni financiare minimum 5 linii	„	17,50
Informaţiuni colectori de loterii	„	20

Citiţi UNIVERSUL SPORT

AVIAŢIE

Un mare centru de sbor fără motor în Moldova

Examene de noui elevi-piloţi la Iaşi

Ieri s'a întors dela Iaşi comisiunea oficială care a examinat prima serie de piloţi ai şcoalei ARPA, filiala Iaşi, pregătiţi teoretic pentru sbor. Comisiunea a fost formată de d. general av Ramiro Enescu, preşedinte, Egon Nasta, secretar general FARR, c-dor Stănculescu, I. c-dor Păun, c-dor Budac şi c-dor C Tănăsescu.

Au fost prezenţi la examen 58 de concurenţi, fiind respinşi 15. Elevii au arătat o excelentă pregătire teoretică, dovedind un deosebit entuziasm pentru sbor.

Deschiderea sborurilor se va face zilele acestea cu mare solemnitate în prezenţa d-lui Rezident Regal al Ţinutului Prut şi a somităţilor ieşene.

Profitând de faptul că se găsea în această localitate d. Egon Nasta secretarul general FARR, însoţit de d. comandor Ermil Gheorghiu, comandantul flotilei de aviaţie şi d. Mihail Colescu, membru al comisiei de sbor fără motor FARR, specialist în această direcţie, au cercetat împrejurimile Iaşului pentru găsirea unui teren aproape în vederea înfiinţării unui nou centru de sbor planat. Cercetându-se mai multe coline, s'a ajuns la concluzia că cel mai potrivit pentru acest scop este dealul din dreptul satului Cucuteni, 12 kilometri distanţă de Iaşi. In această regiune se vor pune bazele noului centru de sbor fără motor chiar în actuala campanie, — urmând să fie condus de filiala ARPA — Iaşi.

Tot cu acest prilej s'a aflat un minunat loc în regiunea satelor Poeni, Teleajna de Jos, Coştiulenţ, Averesti, care prin posibilităţile ce le oferă este destinat să devină centrul principal de sbor şi propagandă a planoarismului din părţile Moldovei şi Basarabiei.

O pildă frumoasă

Asociaţia aviatică a salariaţilor ceferişti

La actuala ceferiadă română, în standurile de pe stadionul Giuleşti, un frumos colţ este rezervat Aviaţiei C. F. R. Panouri şi diagrame şi fotografii reprezintă o parte din activitatea ceferiştilor cari în timpul lor liber practică cu mult succes şi deosebită plăcere frumosul şi utilul sport al sborului.

Standul aviaţiei C. F. R. este complectat de o serie de modele sburătoare frumos executate de tinerii şcolari meseriaşi din şcolile profesionale ale acestei instituţii naţionale, precum şi de expunerea unui planor Zogling 35, reprezentând sborul fără motor.

Infiinţată acum patru ani Asociaţia Aviatică C. F. R. represintă astăzi una din cele mai puternice organizaţiuni particulare aeronautice. Ea înnumără circa 35.000 de membrii, adică un procent de 43,7 la sută din întreg personalul ceferist.

Activând în toate direcţiile ea a brevetat până în prezent 143 piloţi gradul II, are numeroase centre de modele sburătoare şi duce o vie propagandă .pentru aviaţie printre personalul căilor ferate.

In prezent funcţionează două şcoli de pilotaj cu motor, la Bucureşti sub direcţia d-lui cpt. Mustaţă, şi la Galaţi, ambele având în pregătire peste o sută de noi pilaţi. Este de remarcat că ele funcţionează cu instructori absolut ceferişti.

In domeniul sborului fără motor activează deasemenea intens, având ateliere de construcţie de planoare şi trei şcoli de sbor planat.

Condusă cu multă pricepere de d. Ing. N. Codreanu, Asociaţia Aviatică C. F. R., afiliată a Federaţiei Aeronautice Regale a României, ea contribue cu hotărîre la acţiunea de mare anvergură pentru aviaţie întreprinsă de instituţia Regală a sborului românesc particular

TENNIS

Tunei a câştigat campionatul de tenis al U. D. R.-ului

Zilele trecute s'a disputat în oraşul nostru, în faţa unui public numeros, campionatul de tennis al clubului U. D. R., la care au participat peste 25 de jucători.

Ca şi în anii precedenţi, partidele au fost aprig disputate, iar surprizele n'au lipsit. Astfel, la proba de simplu domni veteranul Hell, privit ca outsider, a reuşit o performanţă remarcabilă, eliminând în semifinală cu un scor categoric, pe Zăgănescu, unul din favoriţii probei.

Titlul de campion a revenit pentru a treia oară consecutiv lui Corneliu Tunei, care întâlnind în finală pe Tribus, l'a învins după trei seturi disputate. Matchul a constituit o luptă dinamică, în care fazele spectaculoase au abundat. Primul set revine, cu uşurinţă, campionului pentru ca în următorul, după o serie de drive-uri ratate, să cedeze adversarului, care forţând, câştigă cu 2 : 6. Setul decisiv începe într'o atmosferă încordată. Tunei, pierde primele două gameuri după care practicând un joc variat îl derutează pe adversar care extenuat, cedează pe rând următoarele şase şi matchul.

Deosebit de spectaculoasă a fost proba de dublu-domni, în care echipa formată din Mateescu-Tunei, mai tânăr şi mai omogenă, a dispus de cuplul Zăgănescu, care a jucat prea nervos şi lipsit de precizie.

REZULTATELE TECHNICE

SIMPLU DOMNI

Cpt. Zaharescu b. Niculescu-Buzeşti 6:4, 6:4 ; Meinster b. sublt. Doroftei 6:2, w. o.; Baliff b. Liteanu 6:4, 2:6, 7:5 ; Tunei b. cpt. Zaharescu 6:1, 6:1 ; Curbet b. Meinster 6:1, 6:1; Lauer I. b. Stănescu w.o.; Williger b. Baliff I. 6:0, 6:4 ; Totoescu b. Lauer L. 3:3, 6:2; Heel b. Totoescu 6:1, 7:5; Tunei b. Curbet 6:1, 6:2; Williger b. Sauer I. 6:1, 6:2; Heel b. Zăgănescu 6:0, 6:1; Tribus b. Mateescu 7:5, 8:6; Tunei b. Williger 6:4, 6:3 ; Tribus b. Hell 7:5, 2:2, w. o.

Finala: Tunei b. Tribus 6:3, 2:6, 6:2.

DUBLU DOMNI

Ballo - Miculescu b. Popp-Manciu 5:7, 6:3, 7:5; Meinster-Totoescu b. Liteanu-Zaharescu 6:2, 6:4; Zăgănescu-Tribus b. Sauer-Baliff 6:0, 6:1; Williger-Curbet b. Ballo-Miculescu w.o.; Münster-Totoescu b. Heel-Sauer 6:3, 6:3 ; Zăgănescu-Tribus b. Williger-Curbet 6:3, 6:1; Mateescu-Tunei b. Münster-Totoescu w. o.

Finala: Mateescu - Tunei b. Zăgănescu-Tribus 6:3, 4:6, 6:3.

DUBLU DOAMNE

Finala: D-na Popp-d-na Stănescu b. d-na Miculescu-d-na Fiaş 6:1, 6:2.

DUBLU MIXT

D-na Stănescu-Heel b. d-na Popp-Williger 8:6, 11:9 ; d-ra Dobl-Tunei b. d-na Foiaş-Mateescu 6:3, 6:4; d-na Miculescu-Zăgănescu b. d-na Stănescu-Heel 6:3, 6:2.

Finala : D-ra Dobl-Tunei b. d-na Miculescu-Zăgănescu 6:2, 10 : 8.

G. Crăiniceanu

SPECTACOLE

Teatre

MUNCA ŞI VOIE BUNA: Roata 'n patru colţuri.
TEATRUL VESEL (Grădina Marconi): Ţi-a făcut cu ochiul.
GRADINA „IZBANDA" (Calea Văcăreşti): Izbânda 1939.
TEATRUL LIGII CULTURALE: Henric IV.
COMOEDIA: Relache.
TEATRUL NATALIŢA PAVELESCU (lângă Haia Traian): Luna de miere".
CIRCUL BUSCH (lângă arena Venus): Zilnic la ora 5 şi 8 seara.

Cinematografe

ARO: Femei bănuite, jurnal Fox şi complectare.
SCALA: Nevasta brutarului şi jurnal Paramount.
CAPITOL (grădină şi sală): Sânge de cazac, jurnal şi completare.
CARLTON: Paradisul în doi şi jurnal Fox.
A.R.P.A.: New-York sub teroare.
SAVOY: Casa din Malta şi Rapsodia diabolică.
FEMINA: Viată fără griji.
REGAL: Masca iubirii şi jurnal Paramount.
TRIANON: Andy Hardy iubeşte şi jurnal Paramont.
PALAS - BULEVARD: Drama din Shanghai şi Strigoii.
SELECT: Rendez-vous pe Riviera.
ROXY: Femeia care primeşte palme.
ELYSÉE: Continuarea succesului dela Trianon: „Intre glorie şi dragoste cu Robert Taylor, jurnal Paramount.
FORUM: Helen Wilfur şi Toată lumea cântă.
OMNIA: Panică în univers şi Legiunea de onoare.
RIALTO: Alarmă în India şi O familie trăznită.
BIZANTIN: Oameni şi fiare şi Diligenta însângerată.
NISSA: Ultimatum şi Capriccio.
AMERICAN: Oameni de mâine şi Viena — Petrograd.
AIDA: Atac în Mediterana şi Rapsodia diabolică.
BARCELONA: Prizonierul din Zenda şi Păcate în Paradis.
COTROCENI: Cadrilul şi Mary Dugan este vinovată ?
CARMEN: Submarinul D I şi Dragoste cu năbădăi.
DIANA: Familia judecătorului Hardy şi 13 ore în văzduh.
DACIA: Atac în Mediterana şi Declaraţii.
DICHIU: Bestia umană, De-aşi fi rege şi jurnal O.N.T.
EDISON: Zaza, Penitenciarul şi trupă de reviste.
FLORIDA: Nopţi în Andaluzia şi S.O.S. Tanger.
FRANKLIN: Femei în lanţuri şi Circul.
GLORIA: Poltava şi Fecioare nebune.
GRAND: Suflete în ceaţă şi Liliacul.
ILEANA: Furtună în Asia şi Citadela.
IZBANDA: Inchisoare fără gratii şi Totul pentru tine.
LIA: Azilul de noapte şi Shirley salvează America.
LUCIFER: Sângele pământului şi Atenţie, domnule profesor !
MARNA: Alexandru Newsky şi Menaj parizian
MARCONI: Aventuriera, Masca eternă şi jurnal românesc O.N.T. şi Paramount.
MODEL: Prizonierul din Zenda şi Stela Dalas.
MILANO: Ulita durerii si Valsul nemuritor.
NERO: Citadela şi Fra Diavolo.
NONI: Oameni noui.
ODEON: Aripi româneti, Oameni cu aripi, completare Alli Baba şi jurnal românesc O.N.T.
PACHE: Şeicul şi Jockeul roşu.
PAX: Valea giganţilor şi Aventură în Paris.
PARIS: Pentru patrie, Olimpiada II şi trupă de reviste.
RAHOVA: Oameni de mâine şi Aur şi femei.
REX: Eroul dela Marna şi Hoţ de femei.
ŞIC: Băeţi în uniformă şi Minciuna sfântă.
SPLENDID: Dubla existenţă a Dr. Chliter Haus şi Capriciile destinului.
TOMIS: Pentru patrie şi Josette.
TRIUMF: Tura, zeiţa junglei şi Misterul unei crime.
UNIREA: Stan şi Bran alpinişti şi Oameni şi fiare.
UNIC: Shyrley salvează America şi Fetiţa olandeză.
VOLTA BUZEŞTI: Cei mari, Căsătorie americană şi revistă.
VENUS: Zorro şi Barnabé.
VOLGA: Eroul dela Marna şi Cei 4 spioni.

Football Football Football Football Football Football Football

După vizita campionilor mondiali...

Considerații technice asupra matchului, în care echipa României s'a întrecut pe sine iar Squadra azzurra a decepționat

Se impune ca următoarele considerații să fie precedate de un act de prudență necesară.

Am jucat cele mai mari matchuri, pe care le poate disputa o echipă continentală: contra Italiei și Angliei și am pierdut la diferențe minime în situații cu excepționale circumstanțe atenuante pentru prestigiul footballului nostru.

Să remarcăm însă un lucru. Nici campionii mondiali, nici maeștrii britanici n'au jucat pe iarba stadionului din deal în adevăratele lor posibilități.

Lucrul acesta nu scade cu nimic valoarea performanței realizată de echipa noțională a României. Pentrucă sunt fapte, cari rămân intacte, indiferent de forma arătată de adversar.

Este însă util, extrem de util să cunoaștem adevărul acesta, a cărui formulare — încă-odată — nu trebue să supere pe nimeni, pentru a evita o decepție puternică și nedreaptă.

Echipa noastră națională va întâlni acum adversari mai apropiați de valoarea ei reală și poate pierde la scor chiar. In jocul de football se poate întâmpla totul. Să nu considerăm în niciun caz aceasta ca o amară desilusie și cu atât mai puțin trebue să învinuim echipa națională pentru eventualele ei înfrângeri.

In cazul acesta vom întâlni adversari odihniți și pregătiți nu doui campioni extenuați.

Mai întâi, despre excelentul moral al echipei naționale care este o valoare ce trăește prin ea însăși, cu totul independentă de comportarea echipei italiene.

Psichologia prezentată de jucătorii echipei naționale a întrecut mult toate așteptările.

Cei unsprezece jucători ai României au luptat cu o voință extraordinară și pentru comportarea avută au meritat toate elogiile, cari le-au fost aduse.

Entusiasmul nu trebue însă să acopere totul. Pentru niciun motiv, rațiunea nu trebue îndepărtată căci numai considerând calm și critic un match de football pot fi descoperite erori și se pot îndrepta defecte.

Operația aceasta — departe de a fi contrară acestei încântătoare atmosfere de admirație pentru jocul făcut de echipa națională — o completează și o face rodnică în urmări utile fotoballului românesc.

PROBLEMA DEBUTANȚILOR

Una chestiunile pasionante ale matchului acesta este, desigur, aceea a comportării celor trei jucători noui ai echipei naționale: Slivaț, Lengheriu și Lupaș.

Incontestabil, dintre toți a dat completă satisfacție numai Lupaș. Mijlocașul ploeștean nu poate fi considerat încă un om de bază pentru echipa națională dar îl vom regăsi întotdeauna în lotul selecționabililor de primă valoare. Dintre cei doui fundași a făcut o impresie mai bună Lengheriu. Nu se poate însă emite o părere definitivă asupra lor — după matchul acesta pentrucă am dominat majoritatea timpului. N'au făcut însă greșeli mari. Numai unele erori de ordin technic.

Și în niciun caz nu pot fi făcuți vinovați de goalul primit pentrucă acesta a fost marcat din vina apărării. A fost o greșală colectivă, în care, firește, au și ei partea lor de vină. Atâta tot însă.

ECHIPA NOASTRA A JUCAT PREA INCET

Iată o constatare, care va surprinde pe toți pentrucă s'a recunoscut — doar — în unanimitate că alura formidabilă a matchului a fost impusă integral de echipa română.

Și totuși echipa noastră a jucat încet. Nu s'a mișcat încet ci ansamblul nostru a jucat mai puțin rapid decât trebuia pentrucă jucătorii au ținut mingia prea mult. In special cei doui interi: Reuter și Bodola. Din această cauză acțiunile echipei noastre au fost lipsite de continuitate și jocul românesc a apărut fragmentat și cu un aspect mai degrabă static.

Justiția pretinde însă ca acuzațiile aduse de cei mai mulți lui Reuter și Bodola să fie atenuate de o explicație necesară și valabilă.

Interii echipei noastre au o parte de vină dar au o scuză puternică în realitatea matchului.

Ei au ținut prea mult mingia și pentrucă nu aveau cui s'o trimeată. Ceilalți înaintași nu se demarcau.

Baratky a jucat între cei doi fundași dar a făcut greșala că a rămas pe loc, când trebuia să se miște incontinu iar cele două extreme au fost mai mult ascunse în spatele mijlocașilor italieni.

Ei nu puteau fi găsiți din primul moment pentru a li se da mingiile „în continuare".

Lucrul era cu atât mai greu cu cât apărătorii italieni atacau de prea puține ori pe adversarul, care înainta cu mingia.

De cele mai multe ori se retrăgeau și marcau adversarii liberi, masându-se în careu și lăsând sarcina de a ataca pe „cel cu mingia" interilor Meazzo și Perazzolo.

Apropiați aceste două situații complimentare și veți înțelege ușor de ce vina celor doui interi nu este atât de mare cum apare la început.

SECRETUL SQUADREI AZZURA

Echipa națională a Italiei a arătat la București un singur lucru: că știe să se apere.

Și cu aceasta a epuizat tot mecanismul ei.

Atacul se sprijină pe acțiuni sporadice, eșiri individuale foarte periculoase, desigur, pentrucă adversarul este cu echipa totdeauna împinsă prea înainte și concentrat pe joc ofensiv.

Am vorbit după match cu Kertesz, antrenorul echipei din Reșița.

Părerea lui — convergentă cu cea de sus — era că jocul italian plecând dela concepția engleză se bazează întâi pe apărare.

Fără a stăpâni technica individuală a ucătorilor britanici, italienii isbutesc totuși să se apere atât de bine datorită formidabilelor lor însușiri fizice.

Cum câșigă? Tot atât de simplu. In orice match de football este imposibil ca să nu se ivească pentru fiecare echipă, două sau trei ocazii de goal.

Echipa italiană exploatează una, două din aceste ocazii și apoi... se apără.

Nimeni nu le poate contesta aceasta. Squadra azzura se apără mai bine ca orice altă echipă a continentului nostru.

Iată pentru ce nu a mai pierdut niciun match de aproape cinci ani de zile.

UNICUL GOAL AL PARTIDEI

Singurul goal al matchului a fost marcat de Colaussig și trebue să recunoaștem că niciunul din înaintașii noștri nu a avut în tot timpul matchului situația liberă a extremului italian.

Un asemenea grad de libertate pentru un atacant advers nu poate fi întâlnit niciodată în apărarea ialiană.

In ocazii asemănătoare ar fi „sărit" pe Colaussig doui sau trei jucători.

Și aceasta nu a fost deloc rar în careul italian.

Nu odată au sărit la minge trei jucători italieni pentru a lămuri o fază critică.

S'au ciocnit între ei și nu au dat, desigur, un spectacol prea entusiasmat. Esențialul a fost însă realizat: evitarea goalului.

Iată ceiace trebue să învețe și echipa noastră: să se apere.

Și să treacă mai repede din apărare în atac.

Sunt două lucruri de importanță capitală pentru jocul de football.

Petre Steinbach

„Santa Madona, ce târziu a fluerat sfârșitul l'amico Beranek...!"

(Continuare din pag. I-a)

dată a ținut ca squadra să joace formidabil azi.

Iată pentruce în cabină, calmul și gravul Vittorio Pozzo este deadreptul furios.

„Coso avete? Și rechizitorul continuă patetic. Ah! par'că aveți plumb în picioare.

Dacă nu ar fi Rava și Foni, am pierde aici, învinși, în mod stupid și categoric de... questi balcanici.

„Și, ma questi balcanici... încearcă să răspundă în contradictoriu Meazza...

Cu un gest scurt Pozzo îl întrerupe. Pentrucă știe foarte bine ce are să urmeze. Da, acești balcanici joacă foarte bine și noi slab.

Frumosul și fotogenicul Peppino deși este frumos ca cel mai frumos june prim american, este totuși, un băiat deștept.

Și pentrucă este deștept, a tăcut ocupat să-și pună bine apărătoarea.

El știe că „il duce ha sempre ragione". Și are totdeauna dreptate cônd este il duce del fascismo sau numai il duce della squadra azzurra.

Și apoi când Pozzo este supărat nu se poate înțelege nimeni cu el.

Generalul Vaccaro e mai calm dar mai energic.

„Luptați „fascisticamente" și veți câștiga. E deja ceva nefiresc că squadra azzura este într'o dificultate atât de mare".

Un moment de tăcere mai mult sau mai puțin apăsătoare.

Chiar Piola e de acord că la al treilea match într'o săptămână este foarte greu să mai lupți „fascisticamente".

Și apoi, românii sunt pur și simplu formidabili. Ce se poate face împotriva unei echipe, care joacă așa cum joacă echipa României.

D. Beranek fluieră și pune capăt acestei ședințe care începuse să devină jenantă.

Un lucru destul de paradoxal. Invinșii apar pe teren cu fețe mai puțin crispate decât învingătorii.

NEAPOLE ȘI BUCUREȘTI...

Repriza secundă nu diferă prea mult de cea precedentă. Poate că România atacă mai puternic și mai legat.

Fruntea lui Vittorio Pozzo este mai îngândurată.

Credea că povestea dela Neapole nu se va mai repeta atât de curând.

Și în nici un caz nu se aștepta ca lucrul să se întâmple la București.

Știți că la Neapole echipa națională a Franței a pierdut cu 1:0 și a dominat tot timpul.

Eroul matchului: Ben Barek. Aici, la București, toată echipa joacă așa cum a jucat, la Neapole, „perla neagră" a footballului francez.

Spectacol care îl jenează, vizibil pe Pozzo, desăvârșit estet al jocului de football.

Ah!... Pozzo a închis ochii și a așteptat o clipă să audă fluerul fatal. Andreolo a atins mingia cu mâna în careu. Calciodi rigore. Dar... Pozzo respiră puțin uluit, domnul Beranek n'a văzut. A fost un moment de emoție puternică.

El este și un fin psicholog și știe că egalarea ar fi însemnat înfrângerea. Squadra rezistă în virtutea inerției... pentrucă nu a primit încă nici un goal.

Palpitația e continuă. Românii trag la poartă cu tunul.

Olivieri apără însă așa cum nici în Italia nu a apărat așa. Lucrul acesta îi dă puțin curaj lui Pozzo.

. . . . . .

Și, timpul trece exasperant de încet. S'a uitat până acum de patru ori la ceas și acele n'au arătat nici trei minute diferență.

SANTA MADONA. CE TARZIU A FLUERAT SFARȘITUL L'AMICO BERANEK

Mai sunt încă două minute de joc. Pozzo s'a ridicat în picioare și cheamă pe Meazza înapoi. Și pe Piola. Pe Biavati și Colaussig nu mai era nevoe să-i cheme... pentrucă veniseră ei singuri.

„Questo sporeo calcio di angolo".

La un shoot puternic, Olivieri a intervenit cu pumnul și a acordat corner. Bate Orza și Pozzo e aproape alb. In careu este o încleștare extraordinară.

„Carrisimo Campatelli! A degajat lung și aerian peste peluză.

Mingia a revenit în teren dar Locatelli a trimis-o din nou într'o lungă vizită peste tribune.

Cele nouăzeci de minute au trecut. Pozzo nu mai înțelege nimic. A arătat băeților că mai este doar un minut și i ragazzi se uită acum disperați și întrebători la el.

D-nul Beranek nu fluieră sfârșitul.

Ah, ba da. A fluerat nehotărît.

Și cu sinceră părere de rău. Ar fi fost omul cel mai fericit dacă matchul s'ar fi terminat la egalitate.

„Santa Madona, exclamă Pozzo, ce târziu a fluerat sfârșitul.

Apoi sare entuziast pentru a-și îmbrățișa jucătorii. **„Ce luptă!"**

Își aduce aminte însă că squadra azzura nu trebue să se bucure pentrucă a câștigat cu 1:0 așa cum a câștigat.

Un ziarist se apropie de el. Pozzo a devenit diplomatul zâmbitor.

„E stato molto difficile. Ma, abbiamo vinto. E questa la importanzo.

Echipa azzură a arătat încăodată că e campioana lumii.

Admirabil signor Pozzo. Ași vrea totuși să citesc paginile din jurnalul intim, referitoare la matchul acesta.

N. Sucitulescu

Delegații grupărilor F.C. Rapid, Unirea Tricolor, C.A.M.T. și Sportul Studențesc invitați azi la F. R. F. A.

Comisiunea cupei României își reia activitatea după o lungă întrerupere, alcătuind astă seară în amănunte programul viitoarei etape a cupei României.

Cum în capitală sunt programate două jocuri F. C. Rapid — Unirea Tricolor și Sportul Studențesc — C. A. M. T., comisiunea invită pentru astă seară la ora 20.30 la F. R. F. A. pe delegații acestor patru cluburi pentru a se încerca un acord în vederea cuplajului jocurilor.

Liverpool din nou învins în Suedia

Stockholm, 12. — **După înfrângerea suferită din partea echipei naționale suedeze, echipa engleză Liverpool a fost învinsă în localitate și de campioana Suediei Elfborg.**

După un joc destul de dur, gazdele au câștigat cu 5:2 (1:1).

Juhasz, Auer, Variasy și Connstantinescu - Grecu au demisionat

In cursul zilei de ieri s'au mai primit la F. R. F. A. următoareel demisii:

Cartianu (Craiovan).

Văcăruș (Craiovan).

Mihoc (Olimpia-Arad).

Funduca (Concordia - Constanța).

Militescu (Sborul - T. Severin).

Firneiss (Cocșa).

Bauer (Olimpia C. F. R.).

Nagy Iuliu (C. A. M. T.)

Gh. Constantinescu (Sp. Studențesc).

Iuhasz (C. A. O.).

Grivna (Banatul-Timișoara).

Zopetz C. (S. G. S.).

Hecht (Ager-București).

Georgescu Gh. (Craiovan).

Gallis (Tricolor C. F. P. V.).

Varjasi St. (Gloria-Arad).

Auer Șt. (Rapid).

Funariu Gh. (Progresul-Timiș).

Raica P. (Ripensia).

Cornel I. (Titanii-Buc.).

Tomovici E. (Ludoma-Cernăuți).

Lukacs (Crișana-Oradea).

Feri Markoi (Sporting-Pitești).

Stoian Ion (A. S. C. A. M.).

Părjol (Craiovan).

Enlcețchi M. (Ludoma-Cernăuți).

Breger L. (A. G. E. R.).

Football Football Football Football Football Football Football

Etapa rămăşiţelor a fost dominată de recordul „Distribuţiei“...

Doi codaşi au isbutit să evadeze în ultimul moment

Duminică s'a consumat, în cadrul campionatului districtual, o etapă de restanţe, etapă care a adus o clarificare definitivă în ceeace priveşte situaţia a două dintre echipele ameninţate cu retrogradarea. Astfel, Av. Sportiv a reuşit — printr'o echilibristică specială — să se menţină, ca şi în anii precedenţi, în prima categorie, iar Colentina printr'un efort de ultim moment să evite trecerea în ultima categorie.

„Vedeta“ etapei, a fost — ca totdeauna — A. S. Distribuţia, care a obţinut a 16-a victorie consecutivă din cele 16 matchuri susţinute, reuşind să înscrie adversarului de Duminică cel mai mare număr de goaluri din campionat. Astfel, are şi cel mai bun goalaverage, deoarece la 112 goaluri înscrise n'a primit decât 12.

Performanţa petroliştilor este — fără îndoială — excepţională, A. S. Distribuţia fiind singura formaţie din ţară neînvinsă dealungul întregului an de campionat.

Silită de împrejurări — ostile ei — să-şi prelungească stagiul, inutil, într'o categorie din care trebuia să fi avansat, A. S. Distribuţia a dovedit cu prisosinţă că merită să promoveze.

Superioritatea şi-a dovedit-o dealtfel şi prin scoruri concludente. scoruri cari au oscilat prin dârzenia cu care adversarii şi-au apărat pielea.

Mai jos facem o descriere sumară a matchurilor desfăşurate Duminică.

AV. SPORTIV A SCAPAT DE RETROGRADARE

Matchul care avea să decidă pe cel de al doilea „călător“ spre categoria II s'a desfăsurat pe terenul B.T.M.T. unde Av. Sportiv întâlnea pe A.S.C.A.M.

Av. Sportiv miza totul pe o carte. Dacă pierdea, retrograda, aşa încât a intrat hotărît să lupte până la epuizare pentru a rămâne în categoria I.

De altfel, se pare, că Avântul are o specialitate de a-şi decide soarta în ultima oră. Iar soarta îi este favorabilă. Şi anul trecut a scăpat ca prin urechile acului de o surpriză neplăcută.

In matchul de Duminică, au reuşit să înscrie cinci goaluri unui A.S.C.A.M., care nu mai avea ce pierde sau câştiga, dar care totuşi a jucat conştiincios.

Primul sfert de oră a aparţinut oaspeţilor; când Avântul a scăpat cu faţa curată datorită numai lui Mărgărit. Iar golurile se datoresc nouăzeci la sută lui Mocanu.

Celalt match al seriei n'a prezentat niciun interes.

A.C.S.A. în formă foarte bună, s'a distrat în compania Pebe-ului căruia i-a administrat o porţie de opt goaluri.

Revenirea — cam tardivă — a A.C.S.A.-ei va pune pe gânduri pe viitorii ei adversari în competiţiile ce le organizează.

Iată clasamentul categoriei I B:

CLASAMENTUL CAT. I-a Seria B.

Ager	18	12	4	2	46:20	28
Leonida	18	12	2	4	43:22	26
Adesgo	18	11	1	6	49:25	23
Vergu	18	10	2	6	45:27	22
ACSA	18	7	4	7	50:33	18
Militari	18	7	3	8	43:39	17
ASCAM	18	7	2	9	26:42	16
Av. Sportiv	18	5	3	10	29:44	13
Lupeasca	18	5	2	11	21:48	12
Pebe	18	2	1	15	16:68	5

INTRE COLENTINA ŞI SBURATORII A CASTIGAT PRIMA ECHIPA

In categoria II-a s'au desfăşurat două matchuri importante pentru identificarea celei de a doua formaţie care retrogradă.

Intre Colentina şi Sburătorii, prima echipă a reuşit să ajungă prima la start, depăşindu-şi adversarul cu o lungime.

Deşi a învins Sburătorii — o formaţie veche şi merituoasă — sunt nevoiţi să treacă la categoria III-a.

Colentina a câştigat un match greu, în care învinşii au făcut tot ce le-a fost posibil să împiedice victoria Colentinei.

DAMBOVIŢA VICTORIOASA DIN NOU... FARA FOLOS INSA

Cele două partide ce s'au consumat Duminică în categoria II B, au fost destul de animate pentru sfârşit de campionat şi mai ales pentru căldura pe care s'a jucat.

Stăruinţa a învins pe Carmen, după ce aceasta din urmă îşi asigurase un avantaj de două goaluri.

Matchul a avut două faze distincte. Prima repriză a aparţinut Carmen-ului, care a desfăşurat un joc rapid şi viguros, marcând în acest interval de timp două goaluri. Stăruinţa a redus totuşi handicapul, pentru ca după repriză să-şi ia un avantaj de trei puncte şi să-şi asigure victoria.

In sfârşit Dâmboviţa obţine a treia victorie din campionat, dar care din păcate îi este fără de folos.

Iată şi clasamentele categoriei II-a:

CLASAMENTUL CATEG. II_a SERIA A.

Universul	18	14	3	1	59:12	31
Metropola	18	11	4	3	38:22	26
C.F.R.B.T.	18	11	3	4	58:15	25
Biruinţa	17	6	5	6	26:29	17
Grivita	18	6	5	7	26:30	17
Sp. Muncit.	18	7	3	8	33:33	17
C. Rom.	17	6	2	9	38:41	14
Colentina	18	5	4	9	21:39	14
Sburătorii	18	5	3	10	34:45	13
Generala	18	2	0	16	15:82	4

CLASAMENTUL CATEG. II-a SERIA B.

Metalosport	18	16	1	1	83:16	33
Arsenal	18	15	1	2	71:20	31
Garaj Mih.	17	9	4	4	38:21	22
Ciclop	17	8	4	5	44:32	20
Victoria	18	9	0	9	43:51	18
Stăruinţa	18	7	3	8	33:44	17
Carmen	17	6	2	9	47:57	14
Orpheus	18	4	1	13	35:59	9
L. P. N.	18	2	2	14	28:67	6
Dâmboviţa	17	3	0	14	22:77	6

A. S. DISTRIBUŢIA: O CAMPIOANA AUTENTICA A INVINS CU SCOR DE RUGBY: 15—1

Matchul dintre leader şi Textila D. Veche n'a avut istoric. Petroliştii au dominat tot timpul şi au făcut tot ce au vrut. Au marcat când au vrut şi s'au şi distrat.

Invinşii n'au fost periculoşi în niciun moment deşi au reuşit să tragă de vreo patru ori la poartă: fără succes însă, căci s'au opus şi barele!

Ca echipă, Textila n'a contat decât vreo 10 minute, iar individual, jucătorii n'au contat deloc cu singura şi aproximativa excepţie a lui Sterpan.

Cu acest match petroliştii şi-au încheiat stagiul în categoria III-a, trecând cu deosebit succes şi fără emoţii de ultimul adversar.

Conducătorii acestei grupări se pot mândri cu performanţa grupărei ce o conduc.

Iată clasamentul categoriei III seria A:

CLASAMENTUL CATEG. III-a SERIA A

A. S. Distrib.	16	16	0	0	112:12	32
F. C. Suter	16	13	1	2	57:28	27
Fichet	16	7	4	5	38:29	16
Fulgerul	15	7	1	7	25:25	15
Delea Veche	16	7	1	8	34:56	15
E. F. A.	15	4	3	8	38:36	11
Norma	16	4	3	9	27:42	11
C. A. B.	16	3	1	12	22:79	7
Grozăveşti	16	2	2	12	20:67	6

Sport şcolar în provincie

Gheorgheni

Liceul Sf. Nicolae—Premilitarii 6-0 (2-0)

GHEORGHENI. — Cu ocazia „Zilei tineretului“ Liceul Sf. Nicolae din localitate a susţinut un match de foot-ball contra premilitarilor. Rezultatul a fost 6-0, la pauză 3-0 în favoarea liceului. Matchul s'a disputat pe arena comunală, în prezenţa elevilor străjeri şi a premilitarilor cari au încurajat pe reprezentanţii lor. Punctele au fost înscrise în ordine de: Martac (3) Kassay (2) şi Vlasie. S'au remarcat dela învingători Martac, Kassay şi Hegyessi iar dela învinşi Pal şi Venzi.

Partida a fost condusă de d. V. Bârlădeanu.

SIBIU

Liceul „Gheorghe Lazăr“ Clasa IV B—Comb. cl. III-a şi V-a 7—4 (1—3)

SIBIU: Matchul inter-clase disputat în localitate pe terenul internatului liceului „Gheorghe Lazăr“ a revenit la mare luptă clasei a IV-a, care a dispus de combinată cu scorul 7-4, la pauză fiind conduşi cu 3-1. Punctele învingătorilor au fost marcate în ordine de Neamţu (4), Gligorea şi Tulbureanu (2) iar pentru învinşi au înscris Constantin (2), Vlad şi Moraru.

S'au remarcat dela învngători: Gligorea, Neamţu, Tulbureanu şi Ciocan iar dela învinşi Moraru şi Purta.

Echipele au jucat în următoarele formaţii:

Clasa IV-a B.: Mozora, Ciocan, Ţapelea Poplăcenel, Gligorea, Dan, Neamţu, Giorgiu, Prof. Dobra, Tulbureanu.

Combinata cl. IIIa-cl. IV-a: Grindean, Tutor, Ciou, Prof. Chealfă, Purta, Bârzescu, Moraru, Vlad I. VladII, Constantin, Lipinschi.

Foot-ball rural Budeşti-Buftea 4-3 (2-1)

BUDEŞTI — Joi 8 Iunie crt. s'a disputat în localitate matchul de foot-ball între reprezentativele comunelor Buftea şi Budeşti. După un match frumos gazdele, cari au arătat o superioritate asupra adversarilor, au dispus de aceştia la limită: 4-3.

Punctele învingătorilor au fost înscrise de Ionel şi Sandu, câte două, pentru învinşi înscriind Genu (2), şi Onete. S'au remarcat Genu, Eraclide, Bebe şi Mielu.

F. C. Buftea a prezentat formaţia: Eraclide, Mjelu, Matei, Ignat, Bebe, Mirică, Onete, Genu, Broş, Iorgu şi Metti.

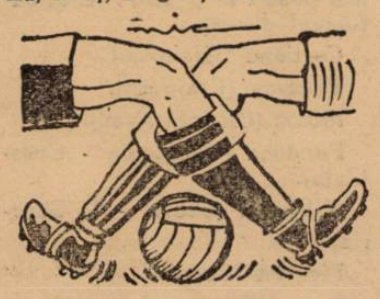

Unirea Tricolor va achiziţiona pe Mihail Stoian din gruparea Metropola

Conducerea Unirii Tricolor este în căutarea unui centru atacant.

Ieri am aflat că excelentul atacant al grupării Metropola, Mihail Stoian, va fi achiziţionat de oboreni.

Dealtfel acest jucător a făcut până în prezent două antrenamente la Obor, dând deplină satisfacţie.

Tratativele pentru transferarea lui sunt în curs şi credem că în cele din urmă vor duce la un bun sfârşit.

Trebuie să menţionăm că transferarea lui Stoian Mihail la Unirea Tricolor înseamnă rezolvarea înaintării oborene.

Stoian este adevăratul atacant care trebuie oborenilor.

Competiţia grupării A.C.S.A. pentru „Fondul înzestrării Armatei“ se va disputa la 25 Iunie

Gruparea A. C. S. A. a trimis districtului de foot-ball o adresă prin care anunţă că la 25 Iunie va organiza pe terenul din Şos. Olteniţei competiţia pentru „Fondul înzestrării Armatei“.

Programul disputării matchurilor a fost întocmit în felul următor:

Ora 9. A. C. S. A. — Lupeasca.

Ora 11. Mociorniţa — M. Oficial.

Ora 14. Victoria — Carmen.

Ora 16. Ind. Iutei — Arsenal.

Ora 18 Adesgo — Socec.

Competiţia este înzestrată cu două plachete care vor fi decernite la două grupări.

Echipei care va avea cea mai frumoasă ţinută pe teren şi echipei care va înregistra cel mai mare scor.

Intre Gloria C. F. R. şi D. V. A.

Comunicat

In legătură cu comunicatul dat de gruparea „Gloria C. F. R.“ cu privire la jocul din 11 Iunie a. c., gruparea noastră ţine să facă următoarele precizări:

Ştiut fiind faptul că la 28 Maiu a. c., va avea loc concursul hipic, delegatul nostru a căutat încă din ziua de 18 Mai a. c., să cadă de acord cu delegatul „Gloriei C. F. R.“ pentru amânarea acestui joc, acesta însă a refuzat orice înţelegere.

Ţinând seamă de aceasta am anunţat „Comisia Campionatului Naţional“ solicitând amânarea jocului, care pe baza motivelor invocate Comisiunea a aprobat cererea noastră. Este inexact că gruparea „Gloria C. F. R.“ nu se poate prezenta din cauza serbărilor „Ceferiadei“ şi că s'ar fi opus la amânare, aceasta deoarece numitei serbări F. R. F. A., nu i-a aprobat data de 11 crt., când se va disputa jocul „Italia“—„România“, ci data de 12 crt. iar în ce priveşte amânarea despre care vorbeşte în încheerea comunicatului, din cele publicate în „Rombol“ organul oficial al F. R. F. A., nu reese că şi-ar fi manifestat măcar această dorinţă, pentru că în acest caz i s'ar fi aprobat cu siguranţă, aşa cum s'a aprobat celor două grupări ceferiste care au solicitat amânarea: „C.F.R.“ — Simeria şi „A.C.F.R.“ — Braşov. Mai mult încă putem dovedi cu „Rombol“ No. 76 că gruparea noastră numai pentru a da posibilitatea grupării „Gloria C.F.R.“ să se prezinte cu echipa primă, a introdus o nouă cerere de amânare, care însă a fost respinsă.

Sperăm că am dovedit cu date şi fapte că din partea grupării noastre a existat bună voinţă şi înţelegere, lucru nedovedit de gruparea „Gloria C. F. R.“.

Comitetul grupării „D.V.A.“

Delegările de arbitri se fac azi

Comisiunea centrală a arbitrilor n'a făcut aseară nici o delegare deoarece nu se cunosc încă partidele cari se vor disputa Duminecă.

Delegările de arbitri se vor face abia astă seară, după ce şi comisiunea Cupei României îşi va alcătui programul.

In match de antrenament

Universul întâlneşte mâine Unirea Tricolor

După cum am scris în altă parte, campionatul categoriei a II-a seria A, Universul joacă în match de deschidere la partida Venus — Bologna cu Metalosport. Matchul prezentând o deosebită importanţă, Universul va face febrile pregătiri.

Astfel primul antrenament va avea loc mâine după amiază la ora 17 pe arena din faţa Gării de Est, când vor întâlni în match de antrenament echipa gazdă.

Partida se anunţă spectaculoasă prin faptul că se întâlnesc două echipe de o reală valoare care vor depune tot efortul pentru a se pregăti cât mai bine.

Grupări neafiliate

A. S. Dobreşti-F. C. Oituz 3—0 (2—0)

Pe terenul Dobreşti s'a jucat matchul de foot-ball dintre A. S. D. şi Oituz.

Tânăra echipă a jucat foarte bine învingând un adversar destul de tare la scor.

Golurile au fost marcate de: Ionel, Mitică şi Ilie Dumitrescu.

A. S. D. — Gh. Ţane, N. Tudor, Bică, Gain II, Costică, Marin I, Marin II, Ionel, Mitică, Vichi şi Ilie Dumitrescu.

Football Football Football Football Football Football Football

Dacă nu va pleca dela Rapid, Auer va rămâne numai ca jucător

O peluză nouă în spatele porții la stadionul Giulești

La timpul ei, demisia lui Auer a produs destulă senzație.

Nimeni nu-și putea închipui că Auer poate părăsi atât de repede Rapidul.

Am întrebat un conducător feroviar, care este atitudinea clubului în această chestiune.

„Gruparea nu se gândește să-i dea drumul lui Auer", a răspuns oficialul feroviar. „Dacă vrea însă să plece, noi nu-l putem reține".

Partea senzațională e aceea că dacă rămâne, el nu mai poate fi decât jucător.

Problema antrenorului va fi soluționată până la începerea sezonului viitor și după toate probabilitățile el va fi un antrenor italian.

COMPLETAREA STADIONULUI

Cu această ocazie, oficialul grupării ceferiste a confirmat svonul referitor la completarea construcțiilor stadionului Giulești.

„Domnul director Macovei a promis că va uni peluza și tribuna printr'o peluză tot atât de mare ca și aceea populară. Astfel, terenul va fi înconjurat de toate părțile de tribune și peluze.

Construcția va începe probabil săptămâna viitoare și va fi gata până la începutul campionatului viitor".

Din lumea cluburilor mici

● A. G. E. R. ține adunare generală în ziua de 25 Iunie în Str. Schitu Măgureanu 37.

● COMISIUNEA DISTRICTUALA nu a ținut aseară ședință, urmând ca viitoarea ședință să se țină Joi 16 Iunie.

● FLAMEROPOL din gruparea A. S. Distribuția a jucat în matchul cu Delea Veche centru înaintaș, marcând 7 goaluri din cele 15.

● A. C. S. A. a ținut adunare generală alegând următorul comitet: președinte d. N. Chiriță, vice președinte și secretar d. G. R. Ionescu, membru d. V. Ambrosie.

● AV. SPORTIV și COLENTINA au reușit să evite retrogradarea.

● A. S. DISTRIBUȚIA va sărbători titlul de campion printr'un frumos banchet.

● STANESCU rapida extremă a S. T. B.-ului va fi achiziționat de o grupare divizionară.

● DUMINICA se vor consuma ultimele restanțe ale campionatului districtual.

● TITANII vor avea un nou teren în Bariera Vergului.

Un comunicat al clubului Venus

Față de modul cum se vând biletele și ținând seamă de prevederile regulamentului Cupei Europei Centrale, Venus reamintește că toate carnetele, indiferent de cine sunt eliberate (membri sau oficiali) nu sunt valabile la matchul Venus—Bologna. In consecință, persoanele care doresc să asiste la match vor trebui să-și procure din timp biletele.

Nici vorbă de o fuziune Chinezul-C.A.M.T.!...

S'a svonit la un moment dat de o fuziune între Chinezul și C.A.M.T.

In legătură cu acest svon, d. Liviu Iuga — președintele Chinezului — ne-a declarat aseară următoarele:

— „Nu s'a tratat, nu se tratează și nici nu poate fi vorba de o fuziune Chinezul-CAMT. Nu este cazul".

Activitatea cluburilor pentru achiziționări de jucători a sistat deocamdată

Suntem în plină perioadă de demisii, când fiecare grupare activează în sensul întăririi efectivelor cu noui jucători.

Cum însă, se vorbește insistent de mărirea numărului echipelor din Divizia A la 16, aceste grupări au sistat pentru moment opera de achiziționare, până când FRFA va lua o hotărîre definitivă în ce privește formula.

Una din ele este Juventus care — în cazul unei modificări a formulei — nu va băga prea mulți bani în jucători, pentrucă și cei actuali vor fi buni pentru viitorul campionat.

Finala campionatului național (juniori), în deschidere la finala Cupei României

Comisiunea centrală a juniorilor a ținut aseară la F. R. F. A. o importantă ședință în cursul căreia s'a fixat restul programului campionatului național de juniori.

Astfel pentru Duminică s'a fixat la Cluj semifinala dintre Universitatea și Electrica. Matchul va fi condus de d. Anton Mureșanu iar echipa din Timișoara va primi un barem de 12.000 lei.

Finala campoinatului național de juniori care va opune pe Venus învingătorului din matchul de Duminică dela Cluj se va disputa în deschidere la finala cupei României.

D.V.A. forfetează Duminică din lipsă de bani...

Eri, comisiunea campionatului național a primit o scrisoare din parte grupării D. V. A. din Galați, prin care aceasta anunță că nu se poate prezenta în matchul de campionat ce-l are de disputat Duminică la Chișinău impotriva Sportingului din cauză că nu are bani...

Mărunțișuri

● Federația engleză de football a rezervat data de 6 Decembrie pentru întâlnirea anuală dintre Anglia și o echipă continentală. După Spania, Franța, Cehoslovacia, Ungaria, Austria, Italia și Norvegia, va fi rândul Olandei sau al Elveției. Se pare că olandezii au prima șansă.

● In Olanda s'a început o campanie intensă pentru ca matchurile de football să se dispute Sâmbătă după amiază așa cum se dispută în Anglia.

● Losannes Sport este în căutarea unui centru înaintaș, Gruparea, este în tratative cu Ossi Rohr — centrul atacant al lui Racing Strassbourg, care a jucat și la București.

Se vorbește deasemenea și de Baekhuys, care joacă actualmente în Franța.

Biletele cu preț redus pentru matchul Venus-Bologna

La Victoria—Sport s'au pus în vânzare biletele cu preț redus pentru matchul Venus—Bologna pentru Cupa Europei Centrale. Iată prețurile:

Tribuna centrală lei 250.
Tribuna semi-centrală lei 225.
Tribuna laterală lei 195.
Peluza centrală lei 90.
Peluza populară lei 50.

Kertes — antrenorul U. D. R. — se stabilește la New-York

Reșițenii vor să-l angajeze pe Steinbach

Am anunțat la timp că antrenorul Kertes dela U. D. R. va părăsi gruparea reșițeană pentru a pleca în America.

Kertes a fost angajat ca antrenor federal cu contract pe 5 ani, la New-York și intenționează să se stabilească în mod definitiv peste Atlantic.

„Gruparea este foarte mulțumită de serviciile lui și i-ar fi prelungit contractul, ne-a declarat domnul inginer Roiescu, unul din conducătorii U. D. R., dar pentrucă el are intenția să rămână pentru totdeauna la New-York n'a mai voit să rămână în România".

PROBLEMA NOULUI ANTRENOR

„Noul antrenor al grupării n'a fost încă ales și nici nu s'au primit încă oferte, a continuat conducătorul clubului din Reșița.

In orice caz, țin să precizez că din antrenorii aflători în țară nu l-am angaja decât pe Petre Steinbach. Dacă el nu acceptă, antrenorul grupării va fi un cunoscut antrenor din străinătate.

Am făcut aceste precizări — — a încheiat interlocutorul nostru — pentru a înlătura definitiv unele svonuri mai mult sau mai puțin interesate dar cu totul neintemeiate".

Convocări

● A. G. E. R. convoacă pentru Vineri 16 crt. ora 19.30 toți membrii la adunarea generală care va avea loc în Str. Schitu Măgureanu No. 37, la d. Nistor.

● BIRUINȚA, convoacă toți jucători la antrenament azi 13 crt. orele 16, pe teren. Calciu, Colesnic, Nelu, Ionel, Costel, Pauli, Ionescu Sandu, Huter, Bratu, Panțu, Penchy, Stoenescu, Tachiru, Tache, Cociu, Țenescu, Drăghici, Popa etc., precum și juniorii.

Universul-Metalosport și A. S. Distribuția-Ion Dârlău vor furniza cele două deschideri la partida Venus-Bologna

Partida Venus—Bologna se va bucura de două matchuri de deschidere.

„Universul" va întâlni pe Metalosport, iar A. S. Distribuția pe Ion Dârlău.

Aceste patru echipe sunt respectiv campionii categoriei a II-a și a III-a.

„Universul" și Metalosport campionii celor două serii ale categoriei a II-a vor juca pentru desmnarea campionului acestei categorii

A. S. Distribuția și Ion Dârlău vor lupta pentru desemnarea campionului categoriei a III-a.

Prima partidă va începe la ora 16, iar secunda la ora 14.

Aceste două întâlniri prezintă un deosebit interes astfel că publicul va putea urmări două matchuri districtuale între cele mai bune grupări.

Comunicat

D. George A. Plagino, președinte al Uniunii Federațiilor de Sport din România, aduce pe această cale tuturor oficialilor și sportivilor din federațiile și asociațiile afiliate, cele mai calde și recunoscătoare mulțumiri pentru disciplina și însuflețirea cu care au contribuit la succesul desăvârșit al măreței sărbători a „Zilei Sporturilor" din 8 Iunie 1939 d.

S'a înființat F. C. Brăila!

Fuziunea Dacia Unirea-Fr-Română a fost înfăptuită

Noua grupare va cere, printr'un memoriu, promovarea în Divizia B

In sfârșit, mult trâmbițata fuziune Dacia Unirea-Franco-Romana, s'a înfăptuit!

Aseară, un conducător brăilean ne-a informat că apropierea definitivă dintre cele două tabere s'a făcut și că fuziunea sub numele de F. C. Brăila, a fost semnată.

Actele de fuziune au fost întocmite, zilele acestea urmând a fi depuse la F.R.F.A.

Deasemenea, d. colonel Tudose va prezenta un lung memoriu d-lui gen. Gabriel Marinescu, prin care F. C. Brăila va cere promovarea ei în Divizia A

In cadrul concursului hipic internațional

Se dispută azi Premiul Armatei Române și Campionatul Amazoanelor

In perspectivă luptă mare între echipele Germaniei și României

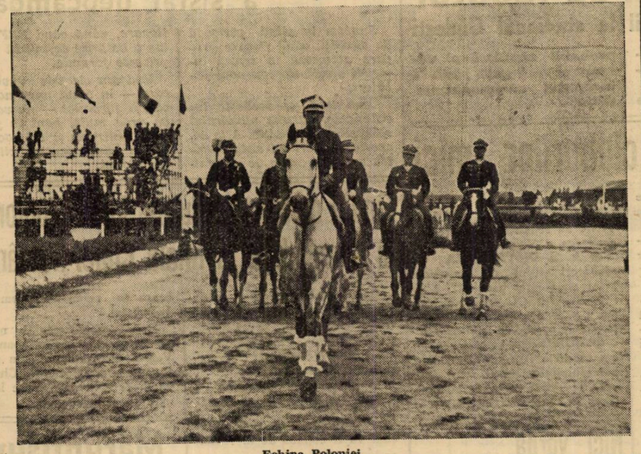

Echipa Poloniei

Azi după amiază la orele 15 și 30 continuă Concursul Internațional Hipic dela Băneasa Trap

Intrucât eri a fost zi de pauză, se cuvine să facem o scurtă recapitulare a primelor zile de concurs. Comportarea echipelor străine și în special a Germaniei cari a realizat performanțe surprinzătoare față de valoarea celorlalți concurenți, a constituit unul din punctele de atracție ale programului. Călăreți ca: Brinkmann, Hasse, Waldemann, Schulicz, Princhis, Gonze, Poswich, etc. au dat dovadă de reale calități cari îi situează în primele rânduri ale marilor campioni. Probele grele la care au luat parte concurenții străini și figura frumoasă făcută de ei în această competițiune confirmă în totul valoarea lor.

In ce privește călărețiî români desavantajați prin faptul că mai toți caii pe cari i-au călărit la Concursul dela Varșovia sunt școlpași, n'au putut să facă figura așteptată. Totuși probele cari urmează să se mai dispute constituie, tot atâtea prilejuri de afirmare și putem spune de pe acum că echipa României va realiza în rândul ei performanțe similare cu cele înregistrate în străinătate.

La probele rezervate amazoanelor bogate în peripeții au luat deasemeni parte concurente pline de talent și curaj. Publicul a răsplătit cu ropote de aplauze încercările atât de reusite ale acestor gratioase și talentate amazoane.

Tot referitor la interesul suscitat de acest concurs trebuie să se recunoască că zecile de mii de spectatori cari au luat parte până acum la desfășurarea primelor probe au fost entuziasmați de frumusețea și consumarea plină de dramatism a curselor de obstacole. Succesul de public înregistrat de acest concurs deschide mari prespective organizatorilor noștrii și tuturor acelor cari sunt amatori de spectacole hipice

Programul de azi

Ziua a cincia a Concursului Hipic International programează „Premiul Armatei Regale Române" și campionatul amazoanelor.

Premiul Armatei Regale Române, înzestrat cu premii în valoare de 140.000 mii lei. este deschis amazoanelor, gentelmenilor și tuturor concurenților echipelor oficiale. Parcursul de precizie va fi efectuat pe doi cai. In caz de egalitate de puncte pentru primul loc, se va disputa un baraj obligatoriu. In caz de nouă egalitate viteza va clasa.

Campionatul amazoanelor este deschis amazoanelor de orice naționalitate pe cai de orice proveniență, în afară a celor calificați pentru Cupa Națiunilor și celor participanți în Premiul Armatei. In caz de egalitate se va efectua un baraj obligatoriu.

Premiu în valoare de 40.000 lei. Cupa Chalange oferită de Ministrul de Război al Greciei pentru amazoana calului câștigător. Amintirii pentru celelalte amazoane.

Azi dimineață la orele 11 echipele hipice străine și conducătorii lor se vor duce la mormântul Eroului Necunoscut, unde vor depune coroane.

Oștean a repurtat o importantă victorie la Auteuil

Merituoasa lui comportare din premiul Francisco Martin

Am ținut în curent cititorii cu remarcabilele performanțe realizate de Oștean in Franța. Azi suntem în măsură să anunțăm o nouă victorie deosebit de importantă a excelentului armăsar român.

Sâmbătă, Oștean a fugit la Auteuil în semi-vedeta reuniunii, premiul Francisco Martin (3700 de metri, 50.000 de franci). A întâlnit 15 din bunii săritori ai Franței.

Armăsarul d-lui Radu Polizu Micșunești a repurtat o victorie ușoară dispunând cu patru lungimi de al doilea plasat Royal Kidney.

Mai jos dăm rezultatul complet al cursei.

1. **Oștean, 63 A. Bates**
2. **Royal Kidney, 69½ L. Seguin**
3. **Semi Ton, 65 R. Le Fur**
4. **Cymene, 60 A. F. Robin**
5. **Evohe II, 75 T. Dunn**
6. **Porthos, 71 N. Pelat**
7. **Organeau, 70 S. Rochet**
8. **Djeff, 70 M. Bonaventure**
9. **Nemours, 69 Brunet**
10. **Kirdul, 68½ R. Dubus**
11. Emissaire, 688 M. Plaine
12. Outremer, 67 P. Francolou
13. Alejo, 63 A. Neel
14. Souverain, 63 R. Galaurchi
15. Prince Arthur, 62 A. Kalley
16. Thalissite, 61 G. Gigant.

Câștigătorul este antrenat de G. Pastré.

Câștigat: 4, 6, 2 lungimi.
Cota: 93; 31, 43, 35 pentru 10.

*

Proba capitală a programului din aceiaș zi a fost premiul Wild Monarch, (2700 metri; 100 mii de franci), rezervat treiănilor. A câștigat Ialgreya, întrecând pe Looc Mo și Fine Weather.

Iată rezultatul:

1. Ialgreya, 63 A. F. Robin
2. Looc Mo, 63 M. Bonaventure
3. Fine Weather, 63 S. Rochet
4. Chocolador, 63 A. Bates
5. Clematite II, 63 M. Plaine
6. Yaru, 63 M. Maginot
7. Reverendor, 63 C. Maubert
8. Sornino, 63 R. Bates
9. Le Lampion, 63 A. Neel
10. Mizi, 63 M. Brunet
11. Reina, 63 R. Lucas
12. La Prudence, 63 T. Dunn
13. Pompou Rose, 63 G. Gigant
14. Italien, 63 R. Verniere
15. Formaliste, 63 R. Galaurchi
16. Parabase, 63 R. Bagniard
17. Ripaton, 63 D. Guiho
18. Magnago, 63 H. Bonneau
19. Reine d'Ifs, 63 J. Sables
20. Monome, 63 R. Dubus.

Câștigat: 4, 6, 8 lungimi.

Câștigătorul este antrenat de M. d'Okhuysen.

Cota: 78; 27, 18, 34 pentru 10.

DIVERSE

● **COMISARII alergărilor au decis ca iapa Turla în viitor să nu mai conteze la pariul mutual. Deasemeni i s'a interzis accesul în probele publice pe timp de o lună pentru completarea dresaju lui.**

Ieri la Băneasa Trap

Hipism

Numeroase amel.orări de record

JOPPA HANOVER ȘI GHID AU STA BILIT PERFORMANȚE EXCELENTE

Ninon în mare formă. Surpriza lui Ciclop. Pock și Extra au concurat remarcabil

Programul reuniunii care s'a desfășurat eri la Băneasa Trap a depășit cadrul celor obișnuite. Cele două alergări de vedete, premiile Vadul Crișului și Gayton i-au asigurat o doză de nelăgăduit interes. Atât cursa cailor tineri cât și premiul Vadul Crișului au fost alegrări de potentată atracție, furnizând o serie de întreceri bogate în fapte.

O ADMIRABILA VICTORIE A IEPEI JOPPA HANOVER

In premiul Vadul Crișului au fugit o parte din cei mai buni trăpași ai turfului nostru. Printre ei se aflau Joppa Hanover și Haron.

Lupta dintre excelentul produs al crescătoriei indigene și Joppa Hanover a fost mult admirată de asistență și s'a soldat cu victoria ultimei care a luat avantajul în ultimele fulueuri, terminând cu o impetuozitate cum n'am mai văzut până acum la un trăpaș din România.

Această victorie arată încă odată că Joppa Hanover este imbatabilă pe orice distanță la noi iar în străinătate poate fi concurentă de seamă în cele mai pretențioase loturi.

Și Haron a fugit bine. A avut însă neșansa să întâlnească o adversară de clasă internațională.

Concludent pentru valoarea comportării lui este faptul că a dispus de Sam Worthy și Pisica la 80 de metri. A rămas admirabilul alergător din anul trecut.

GHID UN ELEMENT DE MARE VALOARE

Un accent special vom pune și pe victoria repurtată de Ghid în premiul Gayton.

Armăsarul d-lui Tulceanov a reusit cu această ocaziune cea mai valoroasă performanță din carieră.

Două fapte pledează foarte elogios pentru victoria lui. Recordul ne care l-a stabilit 1.25,2 și calitatea invinșilor.

Intr'adevăr, Ghid a întrecut eri la egal pe Little Orphan și a dat 20 de metri lui Szeged. N'ar fi exclus ca să calce pe urmele lui Haron.

In orice caz este un serios adversar al lui Petruș pentru șefia generației patru anilor.

DOMNIȚA HARRY A FUGIT REMARCABIL

Bine a mai fugit Domnita Harry în premiul Alleîn. Pensionara lui Cercasov deși a câștigat oprită a realizat 1.30.6 pe 2.200 de metri.

Actualmente este capabilă de un record sub 1.28. Cum din partea ei sunt de scomptat noui progrese, n'ar fi exclus să devină o adversară pentru cei mai buni cai de patru ani.

A impresionat mult pointa ei de viteză.

NINON IN MARE FORMA

Remarcabil a fugit Ninon în premiul Martha. D. Bugulescu, un pasionat al curselor de trap a făcut o excelentă achiziție.

Deși a câștigat cu resurse, Ninon a reușit 1.27,4. Un certificat elocvent pentru valoarea ei actuală.

RESTUL REZULTATELOR

Bine s'au mai comportat Ciclop a trăi... nire la valoar... Pock a fugit... mai bine decât...

Rezultatul ș... descrierea alergărilor

447. Premiul IAVA — Condiție (1... (15,06) 9.000, 2.300, 1.000, 700 le...

428	POCK	1	2200	3.12'	1.27'	Gaidac...
430	Eftin	2	2180	12'	28'	Cralnic
435	Champion jr.	3	2180	14'	29'	N. Ion...
428	Bruma II	4	2180	14'	29'	Lucan
446	Cupidon		2200	15'	23'	Szabo
435	Lanț		2160	15'	30'	Pavlic
436	Havana		2240	16'	27'	Andrey...
412	Kamaa		2160	17'	31'	Grünw...

POCK (Adonis și Prinzessin Etawah) ap... Sterea și este antrenat de J. Marcu.
Primă de crescător, lei 900, d-lui I. Matak...
Cotele: Tribună, 27; 15, 27, 48. Peluză, 28;

Lanț pornește în fruntea plutonului, urmat ... II, Champion jr., Eftin, Pock, Cupidon, Havana. ... ține mult timp. Pe partea opusă tribunei, Lan... dusă, urmat de Kamaa. Pock și Eftin. Pe linia ... detasează și rezistă atacului dat de Eftin. C... plasează al treilea.

448. Premiul MERIDIAN — Condiție (15,34) 8.000, 2.000, 1.000, 500 le...

438	URIA	1	1740	2.59'	1.43'	Zabelin
444	Don	2	1840	3.00	37'	Andrey...
438	Jocker	3	1760	00'	42'	Szabo
433	Giovinezza II	4	1800	03'	42'	Podole...
—	Bănuța		1700	06	49'	Gram
444	Uranus		1700	20	57'	Fischer
433	Uraca		1700	22'	59'	Moldov...
374	Iarba		1700	29'	2.03'	Lucan
421	Lilia		1700	00'	1.43'	Sloboze...
421	Olga		1700	05'	49'	Crainic
433	Domnia		1700	13	53'	Corol
433	Speranța		1700	14'	54'	Iurca
443	Tara		1760	19'	53'	Drăgot...

1) Dist. 3 pt. ga...
2) Dist. 4 pt. ga...

URIA (Adonis și Olteanca) aparține d-lui ... antrenată de I. Zabelin.
Primă de crescător, lei 800, d-lui P. Lazăr ... este
Cotele: Trib. 64; 27, 28, 26. Peluză, 86; 26, ... 27, 28. Event: Tribună, 340. Peluză, 383 lei.

Uranus la comanda plutonului, urmat de D... Bănuța și ceilalți. Pe partea opusă tribunei, în ... se află Olga și Uria. In ultimul ocol Uria apar... urmată de Lilia, Don, Jocker. Uria păstrează ... sosire asupra lui Don. Lilia, fiind distanțată pe ... sire, locul al treilea este atribuit lui Jocker.

449. Premiul MINHO — Handic... (16,00) 8.000, 2.000, 1.000, 500 lei

445	EXTRA	1	1740	2.45	1.34'	Dobresc...	43	43
443	Elișor	2	1700	45'	37'	Gaidaev	231	305
445	Eol	3	1740	45'	35'	Mareen...	142	174
394	Barza	4	1760	46	34'	Andrey...	21	22
422	Bandit II		1720	48'	37'	Pavlic	101	203
444	Ungauda		1700	52	41'	Zabelin	204	122
367	Ammy S-land		1820	52'	3...	Szabo	62	55
438	Paj Axtell		1700	52'	41'	Corol	133	130
444	Cina		1720	53'	40'	Tassopo...	465	305
422	Turla		1700	3.06'	49'	Sloboze...	283	174

EXTRA (H. P. și Electra) aparține d-lui ... St. Dobrescu și este antrenată de D. Dobrescu.
Cotele: Tribună, 43; 24, 24, 29. Peluză, 43; ... 22, 26, 35 lei.

Elișor ia comanda plutonului, urmat de U... ganda, Turia, Paj Axtell. La prima trecere prin fața tribunei, ord... inea este: Urganda, urmată de Bandit II, Eol, Barza, Extra. Pe p... artea opusă tribunei, Urganda galopează și apare pe primul plan ... Bandit II, având în imediata lui vecinătate pe Eol. Barza. Bandit ... II greșește și el și Eol intră primul pe linia dreaptă, urmat de ... Barza, Extra. La finisch ultima obține un net avantaj. Elișor se ... plasează al doilea, înaintea lui Eol.

450. Premiul BEGONIA — Handi... (16,29) 9.000, 2.300, 1.000, 700 le...

445	ELENA	1	1748	2.39'	1.31'	Brânzea	42	67
441	Sorana	2	1700	39'	34	Andreyevsky	98	172
414	Cartușel	3	1760	40'	31'	Gram	67	50
427	Călin	4	1720	47'	37'	Szabo	21	22
418	Candriu		1720	49'	38'	Grăjdănescu	337	141
445	Pinkerton		1740	58'	42'	Gavrilescu	151	99
425	Crai		1700	45'	37'	Crainic	48	44'
637	Izma		1700	3.12'	53	Dobrescu	fără	paria

1) Dist. 4 pt. galopuri repetate.

ELENA (Bacșiș și Irinel) aparține d-lui I. Brânzea și este antrenată de P. Borisiac.
Cotele: Tribună, 42; 27, 11. Peluză, 67; 28, 38. Event: Trib. 325. Peluză, 360:10 lei.

Sorana ia comanda plutonului, urmată de Crai, Candriu, Călin. La prima trecere prin fața tribunei, ordinea este: Sorana, Crai, Elena, Călin, Cartușel, Candriu, Pinkerton. Pe partea opusă tribunei, în spatele epei Sorana, se află Elena, Crai, Cartușel. In ultimul ocol, apare în frunte Elena. Atacată de Sorana, Elena păstrează un scurt avantaj. Cartușel ocupă locul al treilea.

451. Premiul CAYTON — Condiție (16,57) 18.000, 5.000, 2.700, 1.300 lei

435	GHID	1	1780	2.31'	1.25'	Andreyevsky	29	49
401	Szeged	2	1760	31'	26'	Tassopol	41	32
381	Little Orphan	3	1780	32	15'	Cerkasov	21	22
442	Rama II	4	1720	32'	28'	Grünwald	152	83
440	Iubita		1760	32'	26'	Slobozenco	423	158
442	Draga Mea		1700	38'	30'	Grăjdănescu	126	83

GHID (Texas și Ghita) aparține d-lui I. Tulceanov și este antrenat de A. Podoleacov.
Primă de crescător, lei 1.800, d-lui D. Tulceanov.
Cotele: Tribună, 29; 16, 21. Peluză, 49; 24, 32 lei.

Draga Mea servește de înaintașă, urmată de Rama II. Iubita, Szeged, Ghid, Little Orphan. Ordinea se păstrează până pe partea opusă tribunei, unde Draga Mea scurtează avantajul, Rama II și Ghid apropiindu-se amenințător. Szeged și Little Orphan atacă pe linia dreaptă. Ghid întrece de puțin pe Szeged, a treia fiind Little Orphan.

452. Premiul ALLEIN — Performanță (17,25) 9.000, 2.300, 1.000, 700 lei

391	DOMNIȚA H.	1	2280	3.19'	1.30'	Cerkasov	15	14
427	Birlic	2	2140	19'	33'	Crotenco	53	76
386	Hollo	3	2180	20'	31'	Fischer	119	183
441	Pan Worthy	4	2120	20'	34'	Borisiac	509	350
434	Legionar		2200	21'	31'	Slobozenco	271	210
344	Diadia Lul		2120	21'	35'	Szabo	55	48
441	Durdulia		2200	23'	32'	Corol	814	1403
441	Primăvara		2120	24'	36'	Dobrescu	313	350
443	Tais		2120	29'	39	Pavlic	177	263

DOMNIȚA HARRY (H. P. și Domnița) aparține C-sei E. Benckendorff și este antrenată de N. Terebov.
Primă de crescător, lei 900, mogt. G. M. Iliescu.
Cotele: Trib. 15; 13, 23, 16. Peluză, 14; 13, 18, 18 lei. Event: Tribună, 61. Peluză, 75 lei.

453. Premiul VADUL CRISULUI (Record) (17,52) 18.000, 5.000, 2.700, 1.300 lei

432	JOPPA HAN.	1	1300	2.28'	1.22'	Cerkasov	12	12
432	Haron	2	1800	28'	22'	Andreyevsky	133	143
439	Sam Worthy	3	1720	29'	26'	Corol	74	110
419	Pisica	4	1720	29'	27'	Crotenco	61	42
432	Antrag		1780	31'	25	Grünwald	136	623
446	Luntraș		1700	31'	29'	Tassopol	643	467
440	Hanibal II		1760	38'	30'	Galdaev	891	1870

JOPPA HANOVER (Peter The Brewer și Sister Bertha) aparține C-sei E. Benckendorff și este antrenată de N. Terehov.
Cotele: Tribună, 12; 12, 23. Peluză, 12; 11, 12 lei.

Luntraș e lansat în fruntea plutonului, urmat de Sam Worthy, Pisica, Hanibal II, Antrag, Haron, Joppa Hanover. Ordinea se menține până pe partea opusă, unde în spatele lui Luntraș se găsesc Sam Worthy, Pisica, Haron, Antrag, Joppa Hanover. In ultimul ocol, Sam Worthy trece în frunte, următori fiind: Pisica, Haron, Joppa Hanover. Pe linia dreaptă, Joppa Hanover depășește pe Haron, Sam Worthy fiind al treilea.

454. Premiul MUREȘ — Handicap (18,19) 10.000, 3.000, 1.200, 800 lei

446	CICLOP	1	2180	3.19'	1.31'	Slobozenco	105	126
434	Mura	2	2180	19'	31'	Szabo	119	102
434	Peter Worthy	3	2140	20'	33'	Cristodorescu	114	82
446	Pacahantos	4	2200	21'	31'	Vârlan	74	56
430	Vuet		2200	22	31'	Tassopol	66	71
441	Tava		2140	22'	34'	Drăgotescu	247	656
408	Zalud		2140	23'	35'	Dobrescu	1220	324
397	Elixir		2100	24'	37'	Russu	6255	3280
425	Eggy		2160	24'	34'	Fischer	40	39
445	Makrele		2140	27'	37'	Grünwald	83	82
411	Lăcrămioara		2180	28'	35'	Crotenco	106	142
434	Tufănica		2180	28'	35'	Galdaev	75	74
445	Sultana		2180	30'	36'	Zabelin	166	536

CICLOP (Centurion Molodoi și Xylaria) aparține d-lui N. Stăncilescu și este antrenat de C. Slobozenco.
Cotele: Tribună, 105; 24, 20, 22. Peluză, 126; 32, 24, 25 lei.
Event: Tribună, 250. Peluză, 200.

Elixir conduce câteva sute de metri, apoi cedează pasul lui Peter Worthy, care este urmat de Zalud, Tava, Elixir, Ciclop și ceilalți. Ordinea se păstrează până pe partea opusă tribunei, unde Peter Worthy se găsește înaintea epei Tava, urmată de Ciclop, Mura și Zalud. Pe linia dreaptă, Ciclop se desprinde cu autoritate. Mura se plasează a doua înaintea lui Peter Worthy.

455. Premiul MARTHA — Record (18,47) 10.000, 3.000, 1.200, 800 lei

406	NINON	1	1780	2.35'	1.27'	Pavlic	32	38
423	Nation	2	1800	38'	27'	Galdaev	263	238
440	Sonia Worthy	3	1770	38'	30	Corol	251	219
435	Blondella	4	1800	38'	23'	T. Marcu	53	68
420	Poenița		1780	39'	29'	Szabo	424	271
430	Puica		1700	41'	35'	Cristodorescu	848	914
446	Coconaș		1780	43'	32	Secară	2945	685
314	Dexter Han.		1720	44	35'	Cerkasov	16	16
440	Tutun		1480	35'	27'	Slobozenco	193	144'

1) Dist. II pt. galop sosire.

NINON (Adonis și Natter) aparține d-lui I. Bugulescu și este antrenată de M. Pavlic.
Primă de crescător, lei 1000, d-lui I. Matak.
Cotele: Tribună, 32; 17, 25, 25. Peluză, 38; 13, 25, 19.

Puica pleacă în fruntea plutonului, urmată de Dexter Hanover, Sonia, Worthy, Coconaș, Poenița, Ninon și ceilalți. Dexter Hanover galopează pe primele sute de metri și la prima trecere prin fața tribunei ordinea este: Puica, Ninon, Tutun, Blondella, Poenița, Coconaș, Nation, Dexter Hanover. Pe partea opusă tribunei, Ninon la comanda urmată de Tutun, Sonia Worthy. Ninon câștigă ușor. Tutun ține linia sosirei în galop, este distanțat în favoarea iepelor Nation și Sonia Worthy.

Dela plecare la sosire...

● *PRINCIER, și-a găsit în fine cursa. Fiul lui Prince Rose, care conta la trei ani drept un element de frunte în generație. actualmente din cauza stărei picioarelor, a devenit clientul réclame-urilor. Probabil că în această companie, va mai cunoaște succese.*

● *ȘTEFANIA a fugit nespărat de bine. Pensionara lui Gabens va câștiga în curând.*

● *NAUM nu putea face mai mult cu greutatea ce purta. Alergarea făcută îi atestă o bună condiție.*

● *BALSORS și TRES PRATIQUE și-au lăsa șansele la start. In consecință nu trebuiesc judecați după locurile ocupate la sosire.*

● *MOLDA a revurtat o victorie muncită. Fiica lui Frunziș avea dreptul să câștige o cursă, după numeroasele și infructuoasele eforturi de până acuma. E de altfel și prima victorie din anul curent, al unui grajd ce merită satisfacțiuni mult mai mari.*

● *ZAMFIRA a concurat frumos, marcând o valoare pe care nu a mai arătat-o din ziua de deschidere. Probabil că iapa se găsește la largul ei pe pista mică.*

● *PELDAS, deși umbra calului din trecut, a jucat un rol în alergare, figurând mult timp pe primul plan. Bătrânul jugan, cu tot dreptul de pensionare, își mai poate câștiga ovăzul.*

● *MIAMI a triumfat comod, în potriva unui aspect nu prea atrăgător. De altfel acesta e și motivul pentru care a plătit la mutual, o cotă nemeritat de mare, față cu șansa avută.*

● *BARCAU știe să galopeze.*

● *LI MARE a avut desavantajul unui start nenorocit. Altfel ar fi contat la sosire.*

● *FAVORIT a câștigat puțin, dar sigur. Pensionarul lui Romaness a avut norocul să întâlnească niște adversari. asupra cărora, severa cursă din Derby, pare să fi lăsat oarecari urme. E drept că și cele patru livre, pe cari le dădea au fost un handicap nu tocmai de ignorat.*

● *NAE a concurat peste așteptări, făcând cu totul altă figură decât în Derby. Armăsarul merită o victorie, pentru perseverența cu care a fugit în cursele clasice.*

● *RASVRATIT, s'a mărturisit la rolul unui figurant, deși rezultatul Derby-ului, îl autoriza la mai mult. Aceiaș lucru și pentru ROY, căruia i s'a impus și o tactică imprudentă.*

● *MITSOUKO III nu și-a uitat specialitatea, cursele de distanță lungă efectuate în ultimul timp, neștirbindu-i viteza.*

● *HOP ȘI EU comportă aceleași aprecieri ca și Rubin. Un repaos i-ar folosi.*

● *MAZEPPA a fugit în cal obosit. Dealtfel nu avea nici o șansă regulată.*

● *BLUE GIRL a triumfat ușor, nedeceptionându-și numeroși susținători. Nici mare lucru, nu a lăsat însă în urmă.*

● *ESTRELLA a fugit bine și își va găsi în curând cursa.*

INFORMAȚII

ERI LA BANEASA-TRAP

● **AU FOST distanțați: *Litia* dela locul al treilea în premiul Meridian pentru falop la sosire.**

***Domnia, Olga* și *Speranța* în aceiași cursă pentru galopuri repetate.**

***Tara* tot în premiul Meridian pentru mers neregulat.**

***Crai* și *Izma* în parcursul premiului Begonia pentru galopuri repetate.**

***Tutun* dela locul al doilea în premiul Martha pentru galop la sosire.**

● **JOCUL AUSTRIAC ajuns la suma de 59.710 lei s'a închis după a opta cursă, premiul Mureș.**

● **IATA cotele plătite la event:**

La TRIBUNA:
Pock—Uria 340.
Extra—Elena 325.
Ghid—Domnița Harry 61.
Joppa Hanover—Ciclop 250.
La PELUZA:
Poc—Uria 383.
Extra—Elena 360.
Ghid—Domnița Harry 75.
Joppa Hanover—Ciclop 200.

● **ȘI-AU AMEILORAT recordul carierei:**

Bruma II cu 0,6 secundă; noul record 1,29,4.
Don cu 2,1 secundă; a marcat 1.37,8.
Extra cu 0,7 secundă; a ajuns la 1.34,8.
Elișor cu 1,8 secundă; a coborît la 1.37,2.
Eol cu 0,6 secundă; și-a redus recordul la 1.35,3.
Barza cu 0,2 secundă; recordul actual 1.34,3.
Elena cu o secundă; a parcurs kilometrul în 1.31,7.
Sorana cu 0,9 secundă; a reușit 1,34.
Cartușel cu 1,7 secunde; și-a fixat recordul la 1.31,1.
Ghid cu 1,2 secundă; a parcurs kilometrul în 1.25,2.
Szeged cu 0,7 secundă; a reușit 1.26,2.
Domnița Harry cu 1,2 secundă; a coborît la 1.30,6.
Birlic cu 2,5 secunde; și-a fixat recordul la 1.33,3.
Hollo cu 0,9 secundă; a ajuns la 1.31,8.
Pan Worthy cu 1,2 sec.; a înregistrat 1.34,4.
Joppa Hanover cu 0,1 secundă; a reușit 1.22,6.
Ninon cu 1,7 secundă; noul record 1.27,4.

● **ANCHETA în cazul falsului comis cu actele iepei Viorica II căreia i s'a declarat o vârstă de trei ani, în loc de opt ani continuă.**

S'a ordonat aducerea iepei în București pentru a i se constata vârsta.

Ghinea susține că este străin de falsul comis care se datorează exclusiv proprietarului iepei.

Alergările de galop

BĂNEASA; ZIUA 19-a, Joi 15 Iunie 1939

—INSCRIERI—

S'au publicat handicapurile

Premiul LELIȚA
20.000 lei — 1400 metri

Mița	41½
Tatja	45
Zori de Zi II	49
Furtuna	56½
Jaf	38½
Peldas	50½
Baby II	44½
Cocotte	46½
Magicienne	38½
Princier	61
Balyhoo	46½
Event	58

Premiu MAIA — W. h'cap
25.000 lei — 1600 metri
2 Reprize

Marcella	77
Li	76½
Hazliu	76
Necaz	74½
Getta	74½
Don Alberto	73½
Rubin	70½
Ciocârlan	70½
Tuluța	70
Marche en avant	69½
Princier	69
Lăncier	66½
Hop și eu	66½
Tricolor	64½
Alda.	63½
Balsors	63½
Monette III	63
Cin'te ține	63
Geza	62
Onuța	61
Ticu	61
Drapel	60½
Bravo Mă	60
Ștefania	59½
Silver Prinț	59
Pricina	58½
Băbuca	58
Puișor	58
Alice	55½
Mont Blanc	55½
Molda	54
Floretta	54
Conița II	51½
Event	48
Mița	47½
Etiquette	46½
Cocotte	45

Premiul FRUNZIȘ
20.000 lei — 900 metri

Zefir	57½
Băețel	55
Dux	55
Miami	53½
Jagodka	53½
Rosalie	51
Barcău	57½
Lecaude	60
Bucuria mea	53½

Premiul PELATON
30.000 lei — 2200 metri

Rubin	54½
Spătar	56½
Golanca	42
Biribi	60½
Șerban	57½
Frunză	56½
Getta	56½
Răsfățat	56½
Măcieș	49½
Medardus	57½
Flor fina	56½
Hazliu	58
Goblin	53
Don Alberto	46½
Szantas	59½
Mitsouko III	55
Necaz	58
Meșterul Manole	56½

Premiul FARMEC
30.000 lei — 1200 metri

Furtuna	51
M. en avant	52½
Bondar	55
Jurata	42
Străjer	46½
Monette III	53½
Lunca	42
Ciocârlan	53½
Tricolor	51
Ali Baba ex Alambic	43½
Micșunea	45

Premiul RUPPORT
25.000 lei — 1700 metri

Ticu	53
Tatja	45
Mont Blanc	53
Zamfira	49
Conița II	49
Geana	48
Pricina	51
Străjer	52½
Floretta	49
Lutica	53
Céline II	48
Ali Baba	49½

ATLETISM

Mari concursuri muncitoreşti de atletism

In capitala Ţării se vor organiza, la sfârşitul acestei luni, campionatele organizaţiei „Muncă şi voe bună“

După concursurile străjereşti, iată că o nouă manifestaţiune de masă este în perspectivă.

Secţiunea de educaţie fizică a organizaţiei Muncă şi voe bună va organiza în cursul acestei luni campionatele de atletism ale organizaţiei Muncă şi Voe Bună.

Aceste concursuri la care şi-au anunţat participarea reprezentanţii din numeroase centre industriale provinciale precum şi concurenţi dela principale instituţii din Capitală, se vor desfăşura la sfârşitul acestei luni în Capitală pe stadionul A. N. E. F.

In vederea bunei reuşite a acestei manifestaţiuni, comitetul tehnic al concursurilor atletice în frunte cu d. prof. a acestei grandioase competiţiuni.

Vom reveni cu amănunte publicând programul concursurilor, lista participanţilor şi celelalte amănunte în legătură cu aceste concursuri.

Kusocinski în Finlanda

Helsinki, 13. — In faţa a 10 mii de spectatori s'a desfăşurat aci o formidabilă cursă de 5000 m., la care a participat şi cunoscutul fondist polonez Kusocinski.

Poonezul în mare formă, s'a clasat în locul secund după Pekuri şi înaintea lui Tuominen, acoperind distanţa în 14 m. 29 s. 8/10, timp care constitue un nou record polon pe această distanţă.

Iată rezultatele complete : sociuski 14 m. 29 s. 8, 3, Tuomisociuski 14 m. 29 s. 9, 3. Tuominen 1 4m. 30 s. 2, 4. Kurki 14 m. 40 s. 8, 5. Järvinen 14 m. 43 s. 8, 6. Laikorana 14 m. 49 s. 2, 7. Heino 14 m. 58 s. 0.

In cadrul aceluiaş concurs Järvinen a aruncat suliţa 74 m. 79.

I. Caja şi M. Balosache se ocupă cu organizarea technică

Rezultatele concursului dela Cernăuţi

Cernăuţi, 12. (Corespondenţă particulară). — O zi frumoasă de vară, cu un soare strălucitor ce-ţi imprimă bucuria în ochi şi în suflet, a favorizat această mult aşteptată zi a sporturilor.

Tribunele stadionului „Dragoş Vodă“ erau umplute de peste 6000 de spectatori, veniţi să vadă întreaga armată sportivă a Cernăuţului.

Toate oficialităţile erau de faţă în frunte cu d-nii : George Flondor, rezidentul Regal al Ţinutului Suceava, Nicu Flondor, primarul Municipiului, Vlad Bănăţeanu, comandantul străjerilor din Ţinut, prof. Raţiu, comandantul legiunii de străjeri Cernăuţi, Voiuţchi, reprezentantul sportului bucovinean, Modest Nichifor, preşedintele ligii de atletism „Bucovina“. etc.

La ora 16 precis, începe în sunetele muzicii militare, defilarea tuturor categoriilor de sporturi : atletism, box, footbal, wolley-ball, hockey pe ghiaţă, gimnastică, hand-ball şi tenis, după care urmează distribuirea premiilor echipelor merituoase.

Ca finalistă a cupei „Unirea“, echipei de juniori a Cernăuţului i s'a înmânat plachetele date de federaţie şi ceasurile donate de inimosul sportiv al ţării, d. general Gabriel Marinescu.

Pentru atletică, se oferă din partea Ţinutului Suceava o cupă de toată frumuseţea liceului „Aron Pumnul“, care a câştigat concursurile străjereşti.

Deasemenea liceului Ortodox de fete „Elena Doamna“ a câştigat cupa Primăriei pentru sporturi şi frumoasă activitate străjerească.

După distribuirea premiilor, urmează o reuşită demonstraţie atletică. S'au alergat mai multe probe reuşindu-se rezultate excelente.

100 m. plat

La această probă, juniorul Gică Ganea a reuişt o performanţă excelentă ţinând seamă că timpul realizat de el este făcut în condiţiuni cu totul neprielnice unei astfel de întreceri. Se vede aceasta din timpurile făcute de adversarii săi, ce sunt elemente de o reală valoare.

1. Ganea Gheorghe, (Dr. Vodă) 11"4.
2. Mock Carol (Jahn) 12"1.
3. Schultz (Macaby) 12"4.

Stafeta 4x100 m.

1. Dragoş-Vodă (Percec-Brăilescu-Ganea - Maesciuc) 47"2 rec. regional.
2. Wawel 50"2.
3. Macaby 51"8.

3000 m. plat

1. Blass (Jahn) 10'27"3.
2. Stefanciuc (Dr. Vodă) 10'40"1.

(6 concurenţi).

STAFETA 8—4—2—1

1. Dragoş Vodă (Percec, Maesciuc, Ganea, Brăilescu) 3'37"7.
2. Wawel 4'21"3.

80 m. plat doamne

1. Camberfort (Dr. Vodă) 11"5.
2. Casovici (Dr. Vodă) 11"6.
3. Wagner (Jahn) 11"6.

Stafeta 4x60 doamne

1. Dragoş Vodă (Camberfort-Ostaficiuc - Zaionţ-Cosovici) 37"4.
2. Jahn 39"4.
3. Wawel 39"9.

Dragoş Vodă, totalizând cele mai multe puncte, a câştigat placheta donată de Ţinutul Suceava.

După terminarea probelor atletice au urmat mai multe demonstraţii de foot-ball, volley-bal, hand-ball şi gimnastică la aparate, executată de atletele şi atleţii clubului „Socol“.

M. D.

Rezultatele concursului atletic şcolar dela Gheorgheni

Martac „vedeta“ zilei

Gheorgheni, 12. — *Cu prilejul zilei Restauraţiei s'a desfăşurat la Gheorgheni un frumos concurs atletic între elevii liceului „Sf. Nicolae“ din localitate.*

Rezultatele obţinute arată de departe superioritate tânărului Vasile Martac din cl. VIII-a, care s'a făcut cunoscut prin realele calităţi pe cari le difuzează cu ocazia concursului atletic pentru cupa Economu.

Din cele şase probe desfăşurate cinci i-au revenit venusistului cu performanţe cari pentru un începător sunt extraordinare.

1 M. 75 LA INALŢIME !

Aceasta este înălţimea pe care a trecut-o Martac, performanţă ce constitue record naţional de juniori egalat.

Cu Martac se reliefează o nouă figură printre elementele tinere ale atletismului românesc, element dintre cele mai promiţătoare, în care se pun mari speranţe.

După impresia pe care a lăsat-o la trecerea sa prin Bucureşti, Martac are toate şansele să devină un penthatlonist demn de atenţia oficialităţilor noastre.

REZULTATELE TEHNICE

100 m. plat

1. Martac V. (VIII) 11 s. 3/10.
2. Colţea E. (VI) 11 s. 7/10.
3. Lukacs L. (VIII) 12 s. 1/10.

Lungime

1. Martac V. (VIII) 6,54 m.
2. Lukacs L (VIII) 5,60 m.
3. Acăi N. (VI) 5,50.
1. Martac V. (VIII) 15, 17 m.
2. Lukacs L. (VIII) 14, 10 m.
3. Leca Gh. (VII) 13, 34 m.

Suliţă

1. Martac V. (VIII) 52 m. 07.
2. Furtună A. (VI) 42 m. 15.
3. Lukacs L. (VIII) 40 m. 73.

Inălţime

1. Martac V. (VIII) 1 m. 75.
2. Vlasic P. (VI) 1 m. 60.
3. Lecca V. (V) 1 m. 55.

1000 m. plat

1. Vlad Andrei (VI) 3 m. 27 s.
2. Dima Constantin (III) 3 m. 58 s.

Un nou concurs de mars

Comisia de marş va organiza pe ziua de 25 Iunie, o mare probă de marş pe distanţa de cca. 16 km., Bucureşti-Otopeni, cu plecarea din parcul U.F.S.R.-Şosea, rezervată numai seniorilor.

Liga la lucru...

Organizează Duminică o mare întâlnire pe stadionul A. N. E. F.

Liga de Atletism „Muntenia“ organizează Duminică, 18 Iunie. pe stadionul Principele Carol (A. N. E. F.) un concurs de atletism deschis tuturor categoriilor. cu următorul program :

Ora 9.00 110 m. garduri categoria III.
Ora 9.05 110 m. garduri categoria I şi II.
Ora 9.10 500 m. plat categoria I şi II.
Ora 9.15 greutate pentru toate categoriile.
Ora 9.20 80 m. plat fete
Ora 9.30 100 m. plat categoria III.
Ora 9.40 100 m. plat categoria I şi II.
Ora 9.50 Inălţimea pentru toate categoriile.
Ora 10.00 3000 m. plat.
Ora 10.15 Săritura cu prejina pentru toate categoriile.
Ora 10.30 400 m. plat categoria III.
Ora 10.35 400 m. plat categoria I şi II.
Ora 10.45 aruncarea discului pentru toate categoriile.
Ora 11.00 1500 m plat categoria I şi II.
Ora 11.10 Inălţime fete.
Ora 11.30 Lungime toate categoriile.
Ora 11.40 1000 m. plat categoria III.
Ora 11.50 Aruncarea suliţei.
Ora 12.00 Aruncarea greutăţii fete.
Ora 12.10 Stafeta 4×400
Ora 12.20 Stafeta 4×60 fete.

JURIUL TECHNIC

Comisar General Arbitru — Ion C. Petrescu, preşedintele Ligii.

Judecători — Jean Baicu, Aurel Ianculescu, Inginer Ion Lăzărescu şi Haralambie Ionescu.

Cronometrori — Th Popovici, C. Leoveanu, Eugen Stoian, C. Beju, Titus Ianculescu.

Comisari la sărituri — Alexandru König, Vasile Manolescu şi Petre Gnat.

Comisari la aruncări — Petre Fesci, Gh. Stănculescu şi N. Renea.

Comisari de Turnante — Ion Ionescu, Ion Paraschivescu şi Gogu Vlădescu.

Secretarul concursului — Constantin Christescu, ajutor Gh. Vasilieff.

Cassierul concursului — Arhitect C. Kerasky.

Doctorul concursului — Ion Iorgulescu.

Starter — Ion Carstea şi Ion C. Petrescu.

INSTRUCTIUNI

Inscrierile se primesc până Vineri, 16 Iunie a. c., de către d-na Popescu, secretara federaţiei române de atletism la sediul Ligii în str. Caragiale No. 13 şi vor fi însoţite de taxa de înscriere de Lei 3 de fiecare probă, iar ştafetele câte lei 10 Orice înscriere făcută ulterior nu se ia în consideraţiune.

Concursul începând la ora 9 precis, delegaţii de cluburi sunt rugaţi să fie prezenţi la ora 8.30 pentru a lua în primire numerile.

Oficialii vor fi prezenţi la ora 8. Ţinuta în alb.

— Atleţii nu au voe să intre pe teren decât în momentul când sunt chemaţi pentru probă, orice abateri vor fi sever sacţionate, întrucât cu această condiţune ne-a fost pus la dispoziţie stadionul.

Ţinuta concureţilor chilotă curată şi călcată, tricou şi pantofi cu cuie.

La 25 Iunie, cupa Octav Ionescu, iar la 2 Iulie, campionatele regionale de seniori şi fete

In şedinţa de ieri, liga a decis să organizeze Duminică, 25 Iunie, cupa arhitect Octav Ionescu, iar la 2 Iulie a.c., campionatele regionale de seniori şi de fete.

Tot în şedinţa de aseară s'a decis ca la aceste concursuri să nu ia parte decât cluburile cu plata cotizaţiei la zi faţă de ligă.

Sunt în restanţă cu plata cotizaţiei următoarele cluburi : VICTORIA, VIFORUL DACIA, C. F. R. PEBE, METALO-SPORT şi ASTRA ROMANA din Ochiuri.

Atleţii germani sunt în formă

Bruxelles, 12. — Ieri a avut loc aci, pe stadionul Heysel, un concurs international atletic, la care s'au înregistrat următoarele rezultate :

100 m. plat : 1. Neckermann (Germania) 10.7 secunde.

400 m. plat : 1. Hamann (Germania) 49,3 secunde.

800 m. plat : 1. Eichberger (Germania) 1 min 56,2 secunde.

1500 m. plat : 1. Kaindl (Germania) 3 min. 56,1 secunde, 2. Mostert (Belgia) 3 min. 55.1 secunde

5000 m. plat : 1. Syring (Germania) 14 min. 55 1 secunde

Stafeta suedeză : 1. Germania 1 min. 58.9 secunde. 2. Belgia.

Săritura în înălţime : 1. Langhoff (Germania) 190 cm.

Săritura cu prăjină : 1. Sutter (Germania) 3.80 m

110 m. garduri : 1 Brasser (Olanda) 14,8 sec.

400 m. garduri : 1. Kellerhals (Elveţia) 55,6 secunde.

De pe pistă...

● Stadiul Român, secţia de Atletism convoacă pentru Miercuri 17 crt. orele 17 pe Stadionul O. N. E. F., pe toţi atleţii la un antrenament general ce va avea loc sub directa supraveghere a atletului Walter Schullery. Intrarea va avea loc prin Str. Isvor. Inscrierile de noi membri se fac pe Stadion

Şedinţa secţie de atletism va avea loc Vineri 16 crt. orele 20 în str. Gogu Cantacuzino 33. Localul Federaţiei Române de Rugby, parter. Tinerii ce doresc să facă înscrieri în asoc. roşu şi albastru, vor aduce câte 4 fotografii 6/9. Asemenea se pot ridica şi diplomele dela crossul regretatului Ing. N. Marin

BOX

Despeaux învins categoric

Fraţii Rutz continuă seria victoriilor

Joi seara, în sala Wagram, a avut loc o mare gală, al cărei cap de afiş a fost ţinut de matchul între J. Despeaux şi italianul Oldoini.

Spre surpriza tuturor, speranţa franceză a cedat la puncte, italianului.

Programul, frumos alctăuit, a cuprins câteva matchuri cari au încântat asitenţa.

Astfel, după obişnuitele preliminarii între amatori,

Francis Rutz bate pe *Juliani*, la puncte.

Matchul a fost programat pentru 6 reprize. Rutz a dominat tot timpul, culminând în repriza treia, când adversarul său a căutat să ia avantaj.

Al doilea învingător al serii a fost *Charles Rutz*, fratele primului, care a fost declarat învingător tot la puncte.

Lupta a fost programată pe 10 reprize. *Rolando*, adversarul său, nu a putut să dea, cum se cuvine, replica greului francez, care a avut toate iniţiativele.

Matchul vedetă, între *Despeau* şi *Oldoini* a fost senzaţia serii.

Francezul s'a prezentat la 72.650 kg. şi italianul la 72.100 kg.

Oldoini începe ofensiva de la început chiar. Lucrează mult cu stânga şi apoi plasează serii întregi la cap.

Despeaux a încercat vagi atacuri cari i-au fost destrămate toate.

Inutil să mai spunem să speranţa franceză a pierdut mult din graţiile publicului.

Ultimul match l-a opus pe Kik Marcel lui Eddie Rabak.

Primul a învins la puncte.

Rezultate şi noutăţi de dincolo de ocean

Solly Krieger-Al Hostak pentru titlul mondial mijlociu

Solly Krieger, considerat în America drept veritabilul campion mondial la categoria mijlocie va avea în curând prilejul să scoată în evidenţă marea sa clasă.

In seara zilei de 27 Iunie, la Seattle americanul va înfrunta pe compatriotul său Al. Hostak, fost şi el deţinător al titlului mondial mijlociu.

Intrecerea dela 27 Iunie urmează să pună capăt unei situaţii ce nu mai poate şi nu mai trebue să dăinuiască, învingătorul rămânând deţinătorul titlului în discuţie.

Cercurile pugiliste americane aşteaptă cu nerăbdare această întâlnire şi promotorii ei cred că vor face bune afaceri.

LEROY HAYNES ŞI CANZONERI IN DECADENŢA

Leroy Haynes, de două ori învingător al lui Primo Carnera, fost campion mondial la categoria grea şi Tony Canzoneri, fost campion mondial la categoria uşoară, continuă să colecţioneze înfrângeri.

Astfel, primul, întâlnindu-se la Dayton cu Buddy Knox i-a cedat acestuia prin k. o. în repriza secundă.

Cel de al doilea a fost opus la Buffalo, lui Harris Blake, un negru aproape necunoscut şi a pierdut categoric la puncte. In repriza şaptea, Canzoneri a fost la un pas de k. o. dar intervenţia gongului l-a salvat.

O NOUA VICTORIE A LUI KID BERG

Englezul Jack Kid Berg, unul dintre profesioniştii mai în vârstă, continuă să realizeze performanţe de valoare ridicată. Stabilit de mai mult timp în America, boxeurul englez a repurtat câteva victorii concludente şi recent a învins net la puncte pe Tippy Larkin.

Matchul s'a disputat la New-York şi victoria lui Kid Berg este foarte meritoasă pentru motivul că învinsul său figurează la locul al cincilea în clasamentul lui National Boxing Association.

Noul succes al lui Jack Kid Berg creiază boxeurului britanic o situaţie convenabilă nefiind exclus ca victoria să-i croiască drum spre titlul mondial.

Amatorii maghiari au de lucru

Matchul dintre amatorii Ungariei şi cei ai Germaniei care trebuia să se dispute la 9 Iulie la Düsselberg a fost amânat pentru luna Septembrie.

Până atunci, reprezentativa Ungariei va întâlni la 5 August la Veneţia pe amatorii Italiei şi la 3 Septembrie, la Budapesta, pe cei ai Poloniei.

Comunicat F. R. Box

Se pune în vedere delegaţilor din asociaţii că sunt obligaţi să înapoieze secretariatului F. R. BOX, *până astăzi 13 Iunie a. c., ora 18*, echipamentul primit pentru defilarea din Ziua Sporturilor.

O împăcare I.B.U.-Boxing?

Se vorbeşte tot mai insistent de o eventuală înţelegere între „Board" şi „I. B. U.".

Faptul nu a fost confirmat de nici unul din aceste foruri.

Un lucru e sigur: titlurile pe care generalul Phélan le-a câştigat la Londra anul trecut în profitul americanilor, ar avea o valoare sigură, dacă şi englezii le-ar lua în cosiderare.

O altă trecere la profesionism

Nicolae Tinichez părăseşte „hermina albă" trecând în rândul profesioniştilor.

Anunţă pe această cale că stă la dispoziţia oricărui boxeur din seria II-a a categoriei „pană".

El se antrenează în fiecare seară în sala A. C. T. din str. Luterană şi se găseşte în formă bună.

Break... Stop... Out...

● La Rotterdam va avea loc în ziua de 25 Iunie o reuniune franco-olandeză. Se vor disputa matchurile: Assane Diouf—Van Klaveren, Omar le Noir—Robert Disch, Belkeir—Harry Stal, Pancho—Martinez—Tin Dekkers şi Beneto—Hans Dekkers.

● La Saint Maur, Fernand Viez, învingătorul lui Gheorghe Cova, a repurtat o nouă victorie în dauna compatriotului său Diaz.

CICLISM

Cea mai lungă cursă de o zi

Se va alerga la 16 Iulie în regia „FRSC"-ului, care pregăteşte o organizare occidentală

Suntem în plin sezon al marilor curse.

După cursa dela Vadul-Crişului, gruparea „ASPIM" va organiza la 25 sau la 2 Iulie o competiţiune pe ruta Bucureşti—Alexandria —Roşiori de Vede şi retur.

Alergarea va avea o etapă de alimentare la Roşiori, care va dura 1 oră sau 1 oră şi jumătate.

Cât priveşte data precisă a acestei probe, ea se va fixa ulterior.

300 KM. INTR'O ZI

Prima cursă de o zi care a deţinut mult timp locul întâi a fost „Circuitul Principele Nicolae" care timp de 15 ani, a fost cea mai bună probă de o zi.

De anul trecut însă, cursa „F.R.S.C"-ului pe ruta Bucureşti—Predeal—Bucureşti 300 km., a luat capul afişului.

Proba aceasta care se aseamănă cu multe alte probe din Occident, este o întrecere dură, ea reclamând calitate la urcuş, şes, şi coboriş.

Iar pe deasupra, rezistenţă.

Să poţi să stai în sea 300 km.

UN START POPULAT

Dacă anul trecut, prima ediţie a alergării startul a fost, — din diferite motive — anemic populat, apoi pentru stagiunea în curs, cursa se anunţă a fi onorată cu foarte multe adeziuni.

De altfel, premiile frumoase, precum şi cursa aceasta, pe care numai terminând-o în timp util şi e un merit, — explică dece băieţii au început să se gândească ed pe acum la „Cursa munţilor".

DATA ALERGARII

Alergarea a fost fixată pentru 16 Iulie.

Ne îngăduim însă să sugerăm regizorilor probei să-i anticipeze data cu o săptămână, — pentru a da apoi timp alergătorilor să se prepare şi pentru Campionatul naţional de viteză care se va alerga la 30 Iulie.

Aceasta întrucât, — ştiut este — mulţi alergători care participă în „Cursa Munţilor" se prezintă şi startul campionatului de viteză şi să nu se uite, nu sunt simple elemente de valoare secundă acei care fug în „Cursa Munţilor" ci inşi care contează şi în lupta finală a cursei de viteză: Tudose, Dinu Şt., Steinhardt şi alţii....

Credem că forul de specialitate va reflecta asupar acestui punct

— i —

VOLLEY BASKET-BALL

Şedinţa comitetului federal

Aseară, comitetul F.R.B.V.-ului a ţinut o importantă şedinţă în localul din str. Cantacuzino sub preşedinţia d-lui Petre Angelescu.

Şedinţa s'a început la ora 21 cu citirea unei adrese ce s'a primit din partea U.F.S.R-ului care felicită atât federaţia cât şi pe d. Petre Angelescu pentru felul cum s'au comportat cu ocazia „Zilei Sporturilor".

Deoarece până în prezent o parte din jucătorii cari au format reprezentativa Capitalei în matchul cu Poznan, n'a depus încă echipamentul, comitetul F.R.B.V-ului a suspendat pe următorii:

Victor Russu, Petre Băltеanu, Mihail Prunescu, Nae Alexandrescu şi Emma Dumitrescu.

*

Comitetul a amendat cu suma de 500 lei şi a suspendat până la achitare, următoarele grupări cari n'au defilat de „Ziua Sporturilor": O C. B., Ianinte, Av. Sportiv, Pebe, Energia, Metalosport, C.F.R.B.T., A. S. 13, Luceafărul, Rahova, Tir, Miorita, Crai Nou şi Spiru Haret.

*

Se aduce la cunoştinţa tuturor grupărilor că toate forfaiturile în şedinţă, se vor taxa ca cele depe teren, urmând ca după trei forfaituri să fie eliminate din competiţie.

Discutându-se organizarea regiunilor, comitetul dă delegaţie d-lor dr. Paul Pârvulescu, Theo Krantz, Al. M. Donici şi Andrei Doncos pentru a organiza cele opt regiuni cari nu sunt încă puse la punct.

Şedinţa s'a ridicat la ora 23.

Comisia de programare va lucra Joi

Deoarece nu s'au omologat toate rezultatele obţinute pe teren, comisia de programare va ţine şedinţă Joi 15 Mai ora 21 când va alcătui programul de Duminică.

Roţi şi pedale

Multe şi mărunte... de aici şi de aiurea...

In „Cursa Restauraţiei", a muncit mult, dar nu pe bicicletă, ci concepând tactici, avocatul Lică Negrescu, ex-campion de viteză, şi manager al „Metropolei", a cărui mare preocupare era să aducă spre primul loc „pensionarii" săi: Niculici, Ţapu şi Safanov.

Dar cu toată grija ce o purta băeţilor, cu toate că-i cocoloşea cum putea mai bine la etapă, — masaj, alimentaţie specială, aranjarea „maşinilor" etc., etc., — şi în ciuda competenţelor tacticei imaginate, dela etapă la etapă, unele mai interesante ca altele, — realitatea de pe teren spulbera brutal iluziile lui Lică...

Băeţii nu puteau pune în practică planurile de bătaie pe care, ca un... Falkenheim al pedalei, le imagina Lică Negrescu...

Care, în cele din urmă, resemnat, a exclamat: „Ce folos că maestrul e bun şi elevii slabi"...

*

D. Căp. Aslan, mai puţin îndurerat de comportarea oarecum slabă a vedetelor d-sale, s'a resemnat uşor şi a continuat să se amuze cum planurile geniale ale lui Lică se prăbuşeau unele după altele, şi consolându-şi managerul, l-a asigurat cu cel mai calm aer englezesc şi cu o siguranţă extraordinară: „Lasă Lică, n'au intrat anii în sac", ...„Mai o să avem „Cursa Restauraţiei" şi la anul, şi celălalt an, ş. a. m. d.

La care, Lică a răspuns prompt.

— Sigur ,curse cicliste o să fie şi'n anul 2000, dar atunci să fii d-ta manager...

*

N. Dobrin, în 1937, a abandonat în „Cupa Restauraţiei", pe dealul din apropierea Sibiului.

Şi anul acesta, tot printr'un concurs de împrejurări, independente de voinţa lui Dobrin, bolnav, a abandonat pe acelaş deal.

Fapt care a făcut, pe cineva din rândurile „metropoliştilor" să constate răutăcios.

— Asta e dealul lui Nicu (Dobirn).

*

D. Florea Popescu, — fără să-i aducem laude, sau să se creadă, acum, prea mult, — s'a îngrijit îndeaproape şi intens de toţi băeţii.

Astfel dimineaţa era primul la bucătărie şi mai cu insistenţe mai cu o vorbă dulce, căci mult aduce, convingea pe bucătărese — unele erau chiar nostime şi durdulii, — să pună mai mult zahăr în ceai, mai mult unt, într'un cuvânt să nu sufere băeţii, că deh, era doar delegat federal cu aşa ceva...

Iar dovada că a muncit omul, e că în 5 zile a slăbit cu 3 kg. ceeace a făcut pe d-na Popescu să exclame tare îngrijorată...

— Cum, dragă, Floricel, a fugit *tu*?...

*

Georges Speicher, care a alergat în „Turul Sud-Est"-ului, a dovedit o formă extraordinară, în urma căreia el este, acum, subiectul de discuţie al selecţionerilor pentru „Turul Franţei".

Dealtfel, între localităţile Tarbes şi Pau — în Alpi, — a făcut un coborîş care a îngrozit pe toată lumea. Un coborîş aşa cum realiza Speicher, în anul când a câştigat „Turul Franţei", — în 1933...

*

Cât priveşte „Cursa Munţilor" credem că ar fi foarte nimerit ca alergarea să se desfăşoare, nu la 16 Iulie, cum a fost programată ci la 9, pentru a lăsa apoi timp băeţilor să se prepare pentru campionatul naţional de viteză, care se va alerga la sfârşitul lui Iulie.

Credem că forul de specialitate va reflecta serios asupra acestui punct.

*

In programul de vară al sezonului 1939, figurează câteva reuniuni pe velodrom.

Dar... din păcate velodromul dela Belu este într'o stare impracticabilă şi... probele se apropie...

Cine, însă, va face practicabilă pista, asta este ceeace interesează mult pe alergători...

Spunem pe alergători şi nu şi pe grupările organizatoare, căci dacă le-ar interesa, s'ar ocupa puţin şi de această chestiune.

*

In „Turul Franţei", Italia va alinia cea mai puternică formaţie pe care a prezentat-o vreodată pedala fascistă: Bartali, Valetti, Vicini, Cimatti, etc...

— em. i —

Sporturi mecanice

Elveţianul Reichwallner, va lua plecarea în „Marele premiu al Bucureştilor"

Alte adeziuni din străinătate. Joi se închid înscrierile

Am anunţat în numerile noastre anterioare că în cea de a patra ediţie a „Marelui Premiu al Bucureştilor" vor concura pe pângă automobilişti români şi o serie de piloţi streini de mare valoare. Şi am enumerat pe recordmanul mondial Giovani Lurani, Paul Heineman, câştigătorul de anul trecut al cursei, elveţianul Graffendid, Ludovic Kraus, etc.

In cursul zilei de ieri, orga-

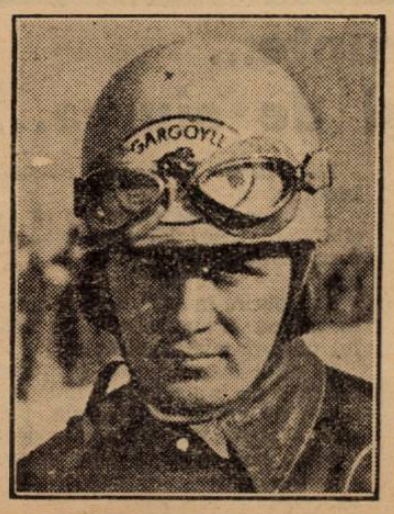

IONESCU CRISTEA

nizatorii au mai primit şi alte interesante adeziuni.

GERMANUL ADOLF REICHWALLNER LA START

Printre acestea figurează şi aceea a automobilistului german Adolff Reichwallner. După cum se ştie, acesta a mai fost în Românie anul trecut, când a concurat cursa dela Feleac la 2 Octombrie 1938.

Cu această ocazie, Reichwallner a reuşit o comportare excepţională. Pe bordul unei mici cilindrate el s'a clasat al treilea în categoria trăsurilor de sport, iar în clasamentul general a ocupat, deasemenea, un loc de frunte situându-se imediat după Stuck, Petre Cristea şi ing. Calcianu. Totuşi, comportarea sa nu a suprins pe nimeni, deoarece Reichwallner venise cu un titlu impresionant. Concurase în marea cursă dela Gross Glockner şi stabilise un nou record al parcursului.

De anul trecut şi până acum Reichwallner a concurat la numeroase întreceri internaţionale, reuşind să obţină aproape tot atâtea succese.

Ultima mare victorie a obţinut-o la 24 Mai, în marea cursă dela Eifel, unde — Cristea s'a clasat primul în categoria maşinelor de 2 litri — el a ocupat primul loc în categoria maşinilor de curse de 1100 cc. Şi victoria sa trebue subliniată de oarece a concurat alături de alegători consacraţi ca Heineman, Vinkler şi prinţul Schaunburg-Lippe.

După cum se vede, germanul prezintă un palmares extrem de valoros şi se anunţă printre cei mai periculoşi concurenţi în întrecerea dela 25 Iunie.

Odată cu adeziunea sa la „Marele Premiu al Bucureştilor" s'au mai primit, după cum am spus mai sus alte numeroase scrisori din partea concurenţilor streini. Asupra acestora vom insista în numărul de mâine.

JOI SE INCHID INSCRIERILE

Aşa după cum prevede regulamentul concursului, termenul ultim de înscriere a participanţilor la „Marele Premiu al Bucureştilor" expiră Joi 15 Iunie crt. Până atunci orice automobilist sau motociclist care vrea să concureze va trebui să-şi trimită adeziunea în scris pe adresa „Grupului Sportiv Motor" la: Oficiul de turism A.C.R.R., Bucureşti, str. Ştirbey Vodă Nr. 24 sau la sediul G.S.M. din bd. Take Ionescu Nr. 1 (et. IV) însoţită de suma de 1000 lei pentru automobile şi 200 lei pentru motociclete.

După această dată, se vor mai primi înscrieri cu taxa dublă, însă numai până la 18 Iunie 1939 ora 20. Orice înscriere va veni după această dată nu va mai fi luată în consideraţie.

PARTICIPANŢII PROBABILI

Deşi înscrierile se închid Joi ne vom permite să anticipăm asupra concurenţilor probabili şi publicăm o listă care nu va putea suferi prea mari modificări.

AUTOMOBILE SPORT

Prinţul Schaumburg - Lippe, B. M. W.
Paul Heineman, B.M.W.
Winkler. B.M.W.
Raichwallner, Fiat.
Petre Cristea, B.M.W.
Căp. Alex. Papană, B.M.W.
A. E. Rose, B.M.W.
Ing. Jean Calcianu, Hotchkiss
Willy Rautenstrauch, B.M.W.
Theo Kunz, B. M. W.
Michael Sontag, Bugatti.
Dr. Titu Manicatide, B.M.W.

AUTOMOBILE CURSE

Giovanni Lurani, Maserati.
De Grafenried, Maserati.
Petre Cristea, B.M.W.
De Vicque, B. M. W.
Ing. JeJan Calcianu, Steyr.

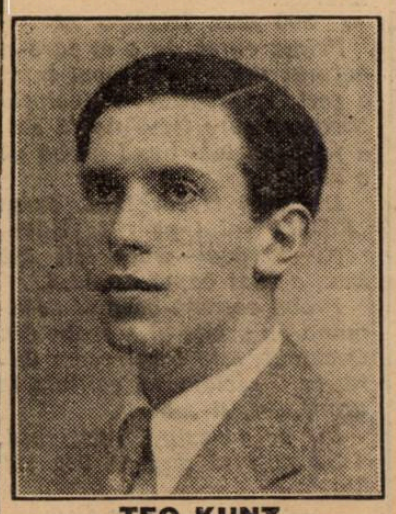

TEO KUNZ

Michail Sontag, Maserati.
X., Bugatti.

MOTOCICLETE CURSE

Ludovic Kraus, B.M.W.
Ion Popa, Norton.
Nicolae Ionescu-Cristea, Norton.
Bucur Gâlcă, NSU.
Ion Craioveanu, NSU.
Nicolae Niculici, IRA.
Iosif Roman, Rudge.
Lazăr Georgescu NSU.

MOTOCICLETE SPORT

Radu Tatuşescu, B.M.W.
Wilhelm Richter, Norton.
Vasile Petrescu, TWN.
Wilhelm Markert, Zündapp.
Zoltan Kertesch, B.M.W.
Emeric Gratz, Rudge.
Ion Popa, B.M.W.
Gheorghe Ionescu, B.M.W.
Nicolae Dumitrache, Sarolea.
Andrei Dinescu, Sarolea.
Petre Vasilescu, Sarolea.
Emil Pavel, B.M.W.
Osvald Conert, B.M.W.
Radu Nasta, B.M.W.

Competiţiunea automobilistă de rezistenţă pentru „Cupa Carpaţilor" se va desfăşura la 2 Iulie

Automobil Club Regal Român organizată în cadrul dispoziţiilor Codului Sportiv Internaţional al A. I. A. C. R., un concurs de turism denumit „Cupa Carpaţilor" care se va ţine în zilele de 1 şi 2 Iulie 1939.

Concursul este deschis autoturismelor de turism, strict de serie, complete în toate părţile lor şi se va desfăşura pe circuitul: Sinaia — Târgovişte — Câmpulung — Bran — Braşov —Sinaia, care va fi parcurs de două ori în sensul mersului acelor de ceasornic.

Circuitul are un kilometraj special, începe cu zero din Sinaia, dela vechiul km. 128 spre Târgovişte. Lungimea lui ca şi lungimile diferitelor sectoare vor fi acele indicate de A. C. R. R. după nouile pietre kilometrice şi nu vor putea fi, în nici un caz şi sub nici un motiv, contestate.

A. C. R. R. va publica la timp harta circuitului cu noul kilometraj, precum şi o serie de instrucţiuni oficiale — care vor fi considerate ca făcând parte din regulament — însoţite de o listă cu mai multe puncte ale circuitului, indicate prin numărul respectiv al kilometrului — şi prin numele localităţii dacă există — şi cari vor putea constitui capete de sectoare.

Ţinând în seamă calitatea şi profilul şoselii, greutăţile circulaţiunei prin diferitele sate şi oraşe de pe parcurs precum şi posibiiltăţile lor mecanice şi technice, concurenţii îşi vor împărţi întregul parcurs (de două ori circuitul) în mai multe sectoare — dar maximum zece, astfel alese ca pe fiecare sector să poată realiza acea anumită iuţeală de mers pe care o vor declara şi astfel limitate încât să aibă drept capete puncte dintre acele indicate în lista A. C. R. R.

INSCRIEREA

Pentru a lua parte la competiţie, concurenţii vor trebui să posede: foaia de circulaţie reglemantară a trăsurii, permisul de conducere legal al conducătorului, precum şi licenţa sportivă naţională de concurent, respectiv de conducător, eliberate pe anul în curs de către A. C. R. R.

Cererea de înscriere se va face pe buletinul anexat regulamentului, complectându-se în întregime toate rubricele.

Odată cu înscrierea, concurenţii sunt datori a înainta prospecte, cataloage şi orice act, prin care pot arăta că vehiculul este strict de serie, dovedint totodată, exactitatea declaraţiunei făcute la rubrica ce priveşte viteza maximă pentru care e construită maşina înscrisă.

Buletinele de înscriere astfel completate trebuesc predate Oficiului de Turism al A. C. R. R., care le primeşte până în ziua de 26 Iunie 1939 ora 20.

Impreună cu buletinul, fiecare concurent va depune drept taxă de înscriere suma de lei 500, care rămâne dobândită pentru fondul de organizare al concursului.

Se vor primi înscrieri şi după 26 Iunie, cu taxă dublă dacă vor ajunge la numitul Oficiu de Turism până la 28 Iunie 1939 ora 20 data închiderii definitive a înscrierilor.

Inscrierile pot fi făcute şi prin telegrame, sosind la Oficiul de Turism al A. C. R. R. înainte de termenele mai sus fixate; ele vor trebui însă confirmate prin scrisori purtând aceiaşi dată de poştă ca telegramele şi fiind însoţite de taxa respectivă de înscriere.

Toate cererile de înscriere ce vor fi prezentate cu rubrici necompletate sau neinsoţite de actele cerute, precum şi cererile ce vor fi prezentate după termenele fixate în regulament sau nu vor fi însoţite de taxa de înscriere, vor fi considerate neregulate şi respinse oricare ar fi motivele invocate pentru a justifica abaterile.

Se va refuza deasemenea, înscrierea persoanelor cari au fost descalificate sau suspendate de vre-un Automobil Club Naţional sau a cărui participare la un concurs precedent ar fi provocat nemulţumiri, incidente sau accidente.

La înscriere, concurentul primeşte un „buletin al timpurilor declarate", în care va indica timpurile — exprimate în minute — ce-şi propune să realizeze pe fiecare din sectoarele alese. Buletinul astfel completat şi semnat va fi predat în ziua concursului Directorului competiţiunii.

In ziua de 28 Iunie 1939, se va afişa la Oficiul de Turism al A. C. R. R. un tablou al automobilelor înscrise indicând pentru fiecare maşină viteza maximă stabilită de comisia tehnică care va aprecia şi eventual modifca declaraţiile făcute de concurenţi privitor la viteza maximă pentru care e construită trăsura.

Până în ziua de 29 Iunie 1939, ora 20, concurenţii au dreptul de a contesta în scris vitezele maxime afişate, punând maşinile şi orice acte doveditoare la dispoziţia juriului, care va cerceta şi rezolva aceste reclamaţii urmând ca la 30 Iunie 1939 să se afişeze tabloul vitezelor maxime cu eventualele rectificări efectuate, — concurentul nemulţumit având dreptul a cere restituirea taxei de înscriere şi a se retrage din concurs.

Motociclistul Ion Popa nu a alergat la Zagreb

„Marele Premiu al Jugoslaviei" a fost amânat din cauza inundaţiei

Am publicat la timp vestea participării motociclistului Ion Popa în „Marele Premiu al Iugoslaviei", competiţiune de viteză pe circuit, sortită pentru data de 11 Iunie.

Reprezentantul nostru a părăsit Capitala Vineri dimineaţă cu avionul, ducându-se la Zagreb în apropierea căruia se află circuitul alergării.

Dar, odată ajuns în Iugoslavia alergătorul român a fost încunoştiinţat că alergarea nu se va mai ţine, din cauză că traseul destinat probei se află sub apă şi ca atare competiţiunea a fost amânată, rămânând ca data ei să fie stabilită ulterior.

Aceasta fiind situaţia, Ion Popa s'a urcat în primul tren şi a revenit în Bucureşti. Inainte de a părăsi Zagrebul, motociclistul român a făgăduit organizatorilor că va reveni, în cazul când data competiţiunei va fi fixată în aşa fel încât să nu-i stânjenească activitatea din ţară

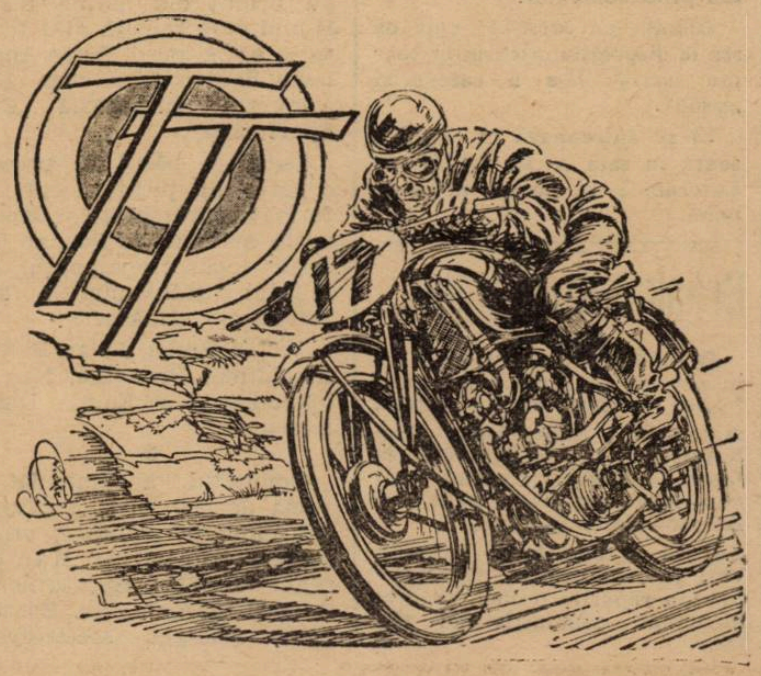

ULTIMA ORA

Presa italiană despre matchul Italia-România

CORRIERA DELLA SERRA:

„Ultima etapă a fost cea mai dură"
„Echipa României a făcut o partidă îndrăcită; e în mare progres"
„Bodola, căpitanul, de origină italiană"

IL POPOLO D'ITALIA:

„La București, azzurii s'au apărat cu dinții și au salvat victoria trăgând-o de păr..."
„Acei flăcăi inimoși meritau un goal"

„Superba demonstrație de clasă, putere și curaj a atleților fasciști" (!?)

Victoria dela București a „națională" azzurre a stârnit un mare entuziasm în Italia, unde se aștepta cu mare nerăbdare încheierea turneului „dunărean".

Și entuziasmul se poate constata în mod evident în presa italiană, bine reprezentată la București prin corespondenți și trimiși speciali.

BODOLA

In rândurile de mai jos reproducem pasajele mai interesante și caracteristice apărute în ziarele italiene de ieri dimineață.

Iată ce scrie „CORRIERE DELLA SERRA":

„AZURII INVINGATORI ȘI LA BUCUREȘTI.

— SUPERBA DEMONSTRAȚIE DE CLASA, PUTERE ȘI CURAJ A ATLEȚILOR FASCIȘTI".

CEA MAI DURA ETAPA

„...Ultima etapă a fost cea mai dură și cea mai grea. Atleții, sub zăpușeala unei călduri de 36 grade la umbră, s'au resimțit de oboseala primelor matchuri, de loviturile primite, de tensiunea nervoasă a acestor zile de neuitat".

ECHIPA ROMANIEI

„...Trebuie să recunoaștem că echipa României a făcut o partidă îndrăcită, cu toată căldura ce domnea în București. Românii trebuiesc elogiați în bloc pentru viteza, promptitudinea și entuziasmul lor.

„Câtă rezistență și cât entuziasm, — chiar dacă lipsea oarecum technica — mai ales la înaintare!

„Totuși, un lucru e sigur: națională României e în vădit progres. Cel mai mare defect al ei este nesiguranța în fața porții. Mereu aceiași poveste: cea mai bună trecere de balon și apoi confuzie cân dajung în câmpul adversarului.

„Sunt în echipa României oameni excelenți. Cel mai bun este Bodola, căpitanul, de origine italiană. (?!). Apoi aripa stângă Dobay, Baratky, Vintilă, Juhasz și

VINTILA

Lupaș pot ajunge departe, deși sunt cu toții lipsiți de experiență".

TOTUL A FOST BINE

„Intâlnirea a fost foarte cavalerească și n'a dat loc la nici o ciocnire. Chiar și comportarea publicului a fost foarte bună. Entuziast, se înțelege, pentru jucătorii săi, puțin desiluzionat deoarece se aștepta să vadă dela Piola și tovarășii săi cu totul alte isprăvi".

INCASARI

„Se vorbește de 4 milioane lei încasări. Acestea sunt cifrele primei pagini ale nouei cărți de aur deschisă azi de națională Italiei și României".

APARAREA REZISTA

„Românii atacă, dar nu pot creea nicio fază de goal, poate și pentrucă apărarea noastră rezistră strălucitor".

RESTUL NU CONTEAZA

„Și totuși: azzurii vor învinge și de data asta! Datorită punctului lui Colaussi. Vor rezista? Dominarea română e din ce în ce mai rezistentă. Azzurii se clatină, parcă se vor prăbuși dintr'un moment într'altul. Rămân totuși în luptă. Andreolo, Campatelli, Rava, Foni și, bine înțeles, Olivieri, salvează situații critice.

Timpul trece... Când arbitrul fluieră sfârșitul, azzurii sunt la posturi și au învins încă odată. Restul nu contează..."

*

„IL POPOLO D'ITALIA". Spicuim următoarele:

„Azzurrii au terminat victorioși ciclul partidelor dunărene învingând avântata echipă a României".

VICTORIE TRASA DE PAR

„Azzurri veneau după trei partide consecutive, toate împotriva unor adversari nu numai odihniți, dar doritori de a-i bate. S'au ținut bine în primele două, luptând la Belgrad de manieră forte, impunându-se la Budapesta printr'o' clasică lecție de stil. Aici s'au apărat cu dinții și au salvat victoria trăgând-o de păr și cel care i-a înfipt mâna în plet. a fost Calaussi, prompt ajutat de Olivieri.

...Foni, care tot campionatul nu a pierdut o minge, ieri a ratat trei lovituri la rând".

CE VROIAU ROMÂNII?...

— „Ce anume vroiați? — i-am întrebat.

— „Vroiam să vedem adevărata „squadra azzura — ni s'a răspuns — cea adevărată, cea a celor două campionate mondiale. Am fi vrut să pierdem, nu cu unul, ci cu patru la zero, pentru a vedea echipa ce ne-am închipuit-o cu totul diferită de cea de acum".

...ACEI FLACAI INIMOȘI...

„...Restul partidei nu spune prea mult. Avem impresia că goalul românilor, în mare parte meritat, trebuia să se producă dintr'o clipă într'alta. Totuși s'a rămas la 1—0 mulțumită bravurei apărătorilor noștri cari s'au ținut bine până la sfârșit, strecurându-se cu abilitatea și experiența lor printre acei flăcăi, cari nu reușeau să găsească drumul plasei".

Astă seară Ședința biroului federal la F. R. F. A.

Ședința Biroului Federal RRFA, care urma să aibe loc aseară, a fost amânată pentru astăseară.

Este foarte probabil ca să se fixeze o nouă ședință a Biroului în cursul căreia să discute chestiunea modificării divizionare și să redacteze ordinea de zi a comitetului federal.

Campionatele universitare ale Ungariei

Prima zi a campionatelor Ungariei universitare a dat următorul rezultat:

100 m.: Szigetvari 11 s.
400 m.: Balassa 51 s. 3.
110 m. garduri: Garog 16 s. 2.
1500 m.: Aaradi 4 m. 9 s. 8.
Greutate: Nagy 13 m. 10.
Disc: Petho 45 m. 25.
Lungime: Futakfalvi 6 m. 72.
Prăjină: Kovacs 3 m. 50.

Echipa națională a Italiei părăsește astăzi Capitala

Andreolo și Biavati rămân în București și se antrenează azi la Venus

Astăzi dimineață, echipa Italiei părăsește Capitala. Din lotul jucătorilor, Andreolo și Biavati rămân în București, deoarece Bologna — echipa lor — joacă Duminică aici cu Venus.

In cursul zilei de ieri a sosit în Capitală un emisar bolognez cu misiunea specială de a supraveghea pe cei doi jucători.

Biavati și Andreolo vor face astăzi un antrenament la „Venus", iar Joi al odilea.

1-0 cu URUGUAY 0-0 cu ARGENTINA B și alte rezultate senzaționale obținute de Bologna

Bologna este una din puținele echipe cari n'are nevoe de prezentare. Valoarea ca și performanțele îi sunt îndeajuns de cunoscute.

Totuși, în rândurile de mai jos, vom da rezultatele unui turneu întreprins de Bologna în America de Sud:

Bologna—Uruguay 1—0.
Bologna — Argentina de Sud 1—0.
Bologna—San Paulo 3—1.
Bologna — Argentina B 0—0.
Bologna—Etudiantes dela Plata 3—3.
Bologna—Palestra 3—3.
Rezultate deadreptul senzaționale.

Campionatele internaționale de tennis ale Parisului

Paris, 12. — **In cadrul campionatului internațional de tennis al Franței, s'au înregistrat ieri următoarele rezultate:**

Simplu domni: **Tloczynski (Polonia) b. Abdessalem (Franța) 4:6, 6:4, 6:0, 10:8. Destremau b. Brugnon 9:7, 9:7, 6:0. Kukuljeivici b. Leuseur 9:7, 2:6, 4:6, 6:3, 6:0.**

Simplu doamne: **Weivers (Luxembourg) b. Mathieu (Franța) 3:6, 6:3, 3:6!! Panteier b. Somogyi (Ung.) 8:6, 8:6. Jedrzejovska b. Halff (Franța) 4:6, 6:3, 6:4.**

Dublu domni: **Bolleli, Lesueur b. Gellhand, Van den Eynde 2:6, 6:2, 6:2, 6:0. Riggs, Cook b. Pllada, Rogers 7:7, 7:5, 2:6, 6:4. Szigeti, Asbóth (Ung. b. Hodel, Belisha 6:3, 7:5, 3:6, 6:1.**

Modificarea formulei diviziei naționale A

Problema modificării formulei diviziei naționale A va fi luată în discuție de Biroul federal într'una din viitoarele sale ședințe. Bineînțeles, dacă se va găsi că e cazul.

Cum aceasta este ca și sigur, Biroul federal — după ce va examina chestiunea și posibilitățile de rezolvare — va face un referat pe care-l va înainta comitetului federal pentru a lua o hotărîre definitivă.

Marele concurs internațional dela Atena

ATENA, 13. — *Concursul atletic internațional desfășurat pe stadionul Averoff a dat următoarele rezultate:*

100 m.: Gyuricza (B. Pesta) 11 s. 8. Stratos 11 s. 8.
1500 m.: Simon (B. Pesta) 4 m. 10 s. Glennis 4 min. 12 s.
Lunime: Gyuricza (B. Pesta) 6 m. 89; Lambrakis 6 m. 88. Lambrakis a avut o săritură de 7 m. 37 dar cu puțin depășită.
110 m. garduri: Mantikas 12 s. 4. Skiadas 15 s. 7.
Greutate: Nemeth (B. Pesta) 13 m. 80; Flones 13 m. 54.
Înălțime: Hallo (B. Pesta) 1 m. 75; Gyuricza 1 m. 75.
400 m.: Karageorges 51 s. 6; Stratakos 51 s. 7.
Sulița: Papageorgiu 62 m. 11; Mavtzavas 58 m. 91.

Alergătorul Harbig de două ori câștigător

Berlin, 12. — In cadrul unui concurs atletic, organizat ieri la Leipzig, renumitul alergător german, Harbig, a realizat la proba de 200 m. plat un timp de 21,5 secunde, iar la 400 m. plat: 47,6 secunde.

BOLOGNA

REGUZZONI, regele bolognez al penaltyurilor

Atacantul Carlo Reguzzoni este neîntrecut în transformarea penaltyurilor. Iată-l (sus şi jos) executând diferit două lovituri dela 11 m.

Montesanto (Bologna) execută o reuşită şi spectaculoasă întoarcere peste cap

Andreolo (jos), Ceresoli (în genunchi) şi Fiorini (în picioare), după ce Bologna a primit un goal.

ETTORE PURICELLI

născut la

MONTEVIDEO

15 Sept. 1916

Vedeta liniei de atac a echipei Bologna, în trei atitudini caracteristice

Editura Societăţii Anonime „Universul", Bucureşti, Str. Brezoianu Nr. 23—25 — România

BIBLIOTECA CENTRALĂ „ASOCIAȚIUNII" SIBIIU

Taxa poștală plătită în numerar conform aprobării dir. generale p. t. t. nr. 24.464/939

2 LEI

UNIVERSUL sport

12 PAGINI

162-1939

Redacția și Administrația: Palatul „UNIVERSUL", str. Brezoianu 23—25. Telefon: Centrala: 3.30.10; Redacția 4.21.81 Redactor responsabil EUGEN DUMITRESCU

Proprietar: „Universul" S. A. Adm.-delegat STELIAN POPESCU Inscris sub No. 167, Trib. Ilfov

Nr. 162. — Anul II

BUCUREȘTI. — Joi 15 Iunie 1939

ABONAMENTE: Pentru grupări sportive 1000 lei anual

1 an LEI 500
6 luni LEI 270
3 luni LEI 150

„A rideverci, a Roma!"

Oaspeții italieni au părăsit Capitala eri de dimineață cu simplonul și avionul

Revanșa România-Italia se dispută sigur în 1940 iar matchul va fi anual

„Apreciez foarte mult clasa ridicată a footballului românesc... România are o echipă de mare viitor".

a spus d. Pozzo

Și România-Franța se va disputa anual

Oaspeții italieni au părăsit eri Capitala și, la ora aceasta, România.

Eri la ora 10 dim. jucătorii și conducătorii italieni au plecat cu simplonul, iar la ora 11,15 d. gen. Vaccaro cu avionul.

La gară și aerodrom, asistența oficială venită să ureze drum bun amicilor noștri atât de viu impresionați de primirea făcută de români, de oficialii F.R.F.A. printre care enumerăm pe d-nii gen. Gabriel Marinescu, col. Davila, O. Luchiade, V. Braida.

IN LOC DE „RAMAS BUN"

Inainte de plecare, d. Vittorio Pozzo, selecționeurul unic al Italiei, a ținut să facă presei sportive românești următoarea declarație:

„Ca vechiu sportiv, apreciez foarte mult clasa ridicată a footballului românesc, dar regret din toată inima că echipa italiană — după 10 zile de voiaj în care timp a susținut și trei partide foarte grele și la o schimbare încontinuă de domiciliu și hrană — nu a putut să se prezinte în adevărata ei formă. Și aceasta cu atât mai mult cu cât i-a impresionat primirea făcută la București și marea sportivitate a publicului românesc.

„Echipa României este o echipă de mare viitor, cu foarte mult elan, dar care trebue să-și asimileze și puțină tactică".

ROMANIA—ITALIA IN FIECARE AN

Ora 11.15 la aerodrom.

Mai sunt câteva minute până la decolarea avionului, care va duce pe d. gen. Vaccaro în Italia.

Până atunci se reiau discuțiunile începute la masa intimă de Luni seară în legătură cu revanșa matchului România—Italia.

D. gen. Vaccaro declară încăodată că revanșa se va disputa sigur în 1940. In ce privește data — urmează să se consulte calendarul Italiei pentru a vedea ce date libere are la dispoziție.

Mai mult chiar: președin-

(Continuare in pag. 3-a)

Presa maghiară despre ITALIA-ROMÂNIA

NEMZETI SPORT:

„Italienii n'au avut altă grije decât să câștige,

Românii au atacat cu mult mai mult dar n'au avut noroc"

...Sub acest titlu „Nemzeti Sport" sosit eri la București scrie următoarele:

„Ca și englezii, italienii au fost așteptați cu mult interes la București. Și acum peste 30.000 de spectatori au populat tribunele stadionului A. N. E. F., printre cari și d. Rimet președintele F. I. F. A.

Românii încep matchul cu soarele în față.

La italieni se remarcă dela început că susțin al treilea match greu într'o săptămână. Jucătorii se mișcă prea încet și dau prioritate combinațiunilor. Ei nu forțează alura decât atunci când e neapărat nevoie.

In minutul 32, doi jucători italieni luptă cu zidul apărării românești, Slivăț luftează și balonul ajunge la Colaussi care dela 5—6 metri plasează pe jos în plasă.

Un goal norocos.

După pauză românii atacă aproape în continuu, dar din nu-

(Continuare in pag. 3-a)

Tabloul alegoric al echipei campioane a Italiei, cuprinzând toți jucătorii bolognezi utilizați în campionatul recent terminat. Iată-i: 1. Ceresoli (19); 2. Pagotto (30); 3. Corsi (19); 4. Maini (17); 5. Andreolo (30); 6. Fedullo (24); 7. Reguzzoni (30); 8. Sansone (27); 9. Puricelli (28); 10 Fiorini (7); 11. Biavati (29); 12. Ricci (21); 13. Montesanto (17); 14. Marchese (17); 15. Ferrari (11); 16. Andreoli (2); 17. Tugnoli (1); 18. Violi (1).

O inițiativă lăudabilă a F.S.R.T.

D-ra BERESCU, Schmidt și Caralulis vor juca la Wimbledon

In ultima sa ședință, federația noastră de tennis a luat lăudabila decizie de a trimite cei mai buni jucători români, la campionatele mondiale de tennis dela Wimbledon, cari încep la sfârșitul acestei luni.

Din această cauză jucătorii noștri de frunte n'au mai participat la campionatele internaționale ale Franței, ei urmând să facă ultimul galop de antrenament, la concursul național, care începe mâine la București.

Lotul jucătorilor români, compus din d-ra Berescu, Schmidt și Caralulis, va părăsi Capitala în ziua de 22 lunie.

Este pentru prima oară în istoria tennisului românesc când o echipă de a noastră participă la acest turneu mondial, care întrunește elita tennisului din lumea toată.

Sacrificiile făcute de F. S. R. T. merită într'adevăr elogii și sperăm că jucătorii noștri se vor strădui să recompenseze aceste sacrificii prin comportări onorabile.

Campionatele Universitare ale Ungariei

Buda-Pesta 13. — A doua zi a campionatelor Universitare ale Ungariei a dat următoarele rezultate:

800 m.: Aradi 1 m. 58 s.
200 m: Szigetvari 22 s. 4.
Inălțime: Simon 1 m. 78.
400 m. garduri: Heteny 57 s. 3.
Sulița: Csany 57 m. 65.
5000 m.: Lovasy 10 m. 03.
Triplu salt: Kapros 13 m. 46.

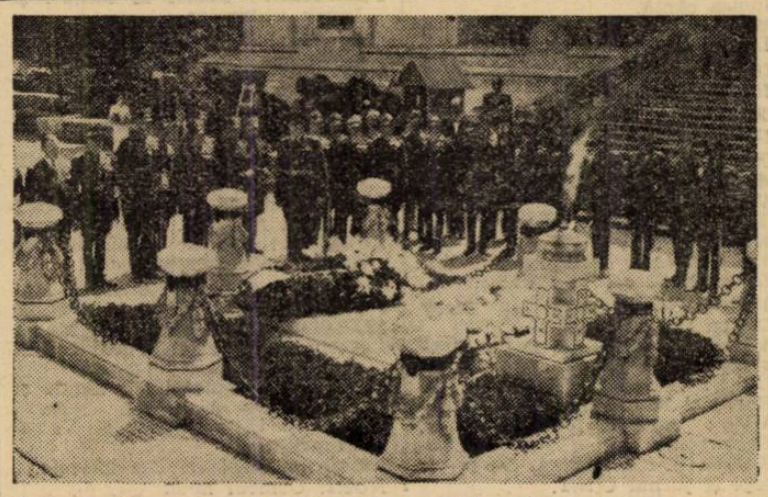

Concurenții concursului hipic la mormântul Eroului Necunoscut

9 bolognezi printre cei mai buni șase jucători din Italia

In primul loc: Andreolo și Biavati, la locul secund: Ricci, Sansone, Puricelli și Reguzzoni. Pagotto, Corsi și Fedullo ocupă respectiv locurile 3, 5 și 6

Este obicinuit în Italia ca după terminarea campionatului național de football să se alcătuiască clasamente din cei mai buni 6 jucători, pentru fiecare post.

Iată-le pe cele din anul acesta:

Portari: 1. Olivieri (Torino); 2. Caimo (Novara).

Fundași dreapta: 1. Foni (Juventus); 2. Buonocore (Ambroziana); 3. PAGOTTO (Bologna).

Fundași stânga: 1. Sardelli (Genova); 2. RICCI (Bologna); 3. Bonizzoni (Milano).

Mijlocași dreapta: 1. Locatelli (Ambrosiana); 2. Depetrini (Juventus); 3. Geuta (Juventus).

Mijlocași centru: 1. ANDREOLO (Bologna); 2. Olmi (Ambrosiana); 3. Monti (Juventus).

Mijlocași stânga: 1. Perazzolo (Genova); 2. Varglien II (Juventus); ...6. CORSI (Bologna).

Extreme dreapta: 1. BIAVATI (Bologna); 2. Zironi (Modena); 3. Busani(Lazio).

Interi dreapta: 1. Meazza (Ambrosiana); 2. SANSONE (Bologna); 3. Morrelli (Genova).

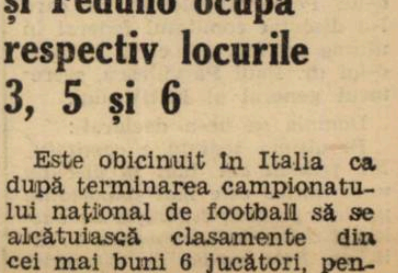

BIAVATI

Inaintași centru: 1. Piola (Lazio); 2. PURICELLI (Bologna); 3. Boffi (Milano).

Interi stânga: 1. Gabardo (Liguria); 2. Ferrari (Ambrosiana); ...5. FEDULLO (Bologna).

Extreme stânga: 1. Ferraris II (Ambrosiana); 2) REGUZZONI (Bologna); 3. Colaussi (Triestina).

Și este interesant de remarcat că 9 jucători ai Bolognei figurează în aceste clasamente: Andreolo și Biavati la primele locuri, Sansone, Puricelli și Reguzzoni la locurile secunde, etc.

BASKET-VOLLEY-BALL

Comitetul federal a decis:

Se va înfiinţa în fiecare regiune un for al F. R. B. V.-ului

Am publicat, tot în aceste coloane, atunci când la preşidenţia forului de basket şi volley-ball fusese numit d. Petre Angelescu, un interview prin care d_sa ne făcea declaraţii, despre ce va înfăptui şi cum înţelege să ajute la promovarea acestor sporturi. Pentru unii, proectele pe cari d. Petre Angelescu le dăduse publicităţii păreau irealizabile. Iată însă că în şedinţa de Luni seară a biroului federal, al cărui comunicat l-am publicat eri, unul dintre aceste proecte irealizabile a trecut în domeniul realităţii. Este vorba nici mai mult nici mai puţin decât de o campanie de lucru pe care membrii biroului federal o vor face în toată ţara.

Şi anume: Delegaţii comitetului vor vizita cele zece regiuni administrative şi oraşele mai mari pentru a forma Ligi şi Districte cu ajutorul cărora volleyballul şi basket-ballul să fie introdus în toată România Mare.

In legătură cu acest proect al d-lui Petre Angelescu, pe care l-a discutat comitetul federal în ultima şedinţă, am cerut relatări d-lui dr. Paul Pârvulescu, secretarul general al FRBV-ului.

Domnia sa ne-a declarat:

In ultima şedinţă a comitetului federal am luat în discuţie unul dintre cele mai importante proecte pe care federaţia de basket şi volley ball trebuie să-l realizeze. Este vorba de difuzarea acestor sporturi în ţară, adică organizarea administrativă şi sportivă a activităţii necontrolate care există peste tot locul.

D. preşedinte Petre Angelescu a întocmit în acest scop un frumos proect care realizat asigură cel mai frumos succes pe care îl poate avea un sport la noi în ţară. Totul depinde de cum îşi va înţelege fiecare rolul său în acest angrenaj, pe care îl constitue organizarea unei federaţii, care va organiza „Ligi" în fiecare regiune administrativă.

Deoarece pentru început se recomandă o activitate imediată în acest scop, comitetul a dat delegaţie d-nilor: Theo Krantz — pentru Timişoara şi Arad — Doncos pentru: Craiova şi Turnu Severin — Ştefan Chiriac pentru Galaţi — Nicuşor Rainu pentru Târgovişte — şi mie pentru: Cluj, Oradea Mare, Sibiu şi Braşov, iar pentru Cernăuţi, Iaşi şi Chişinău se va desemna ulterior.

Astfel pornim la un lucru pe care cred că-l vom duce la bun sfârşit, deoarece din informaţiile pe care le avem, atât basketul cât mai ales volley ballul sunt sporturi cari în toate aceste centre sunt practicate de un însemnat număr de sportivi şi cari numai cu puţină stăruinţă pot organiza ligi (regiuni) şi districte car să asigure o activitate reglementară, condusă după norme oficiale şi care să asigure o existenţă strălucită pentru basket şi volley-ball, aşa cum este în străinătate.

Tariful de publicitate al ziarului UNIVERSUL

(CATEGORIA IV)

LINIA CORP		5
Dela 10-1000 linii	Lei	1
Dela 1000 linii în sus	„	7,50
Anunţurile colectorilor de loterii	„	10
Bilanţuri, convocări, notificări etc.	„	30
Ştiri artistice, judiciare, şcolare	„	15
Informaţiuni comerciale minimum 5 linii	„	17,50
Informaţiuni financiare minimum 5 linii	„	17,50
Informaţiuni colectori de loterii	„	20

Clasamentele campionatului de basket-ball

Duminică s'a disputat în cadrul campionatului de basket, ultima etapă a returului. In consecinţă, campionatul se poate considera lichidat, urmând ca acum să se mai dispute ultimile restanţe şi finalele cari sunt necesare pentru desemnarea campionilor.

Iată ce aspect au clasamentele:

CATEGORIA I-a

Sp. Studenţesc	14	12	1	1=25
C. F. R.	13	10	0	3=20
V. S. C.	12	8	0	4=16
E. F. A.	14	8	0	6=16
Telefoane	12	6	1	5=13
Aurora	12	2	0	10= 4
A. C. T.	10	1	0	9= 2
O. C. B.	11	1	0	10= 2

In prima categorie, Sp. Studenţesc îşi menţine pentru a cincea oară titlul de campion. Sunt cunoscute performanţele universitarelor, astfel că nu trebue să mai insistăm asupra lor.

Dintre celelalte echpe surprinzătoare au fost performanţele V. S. C.-ului şi E. F. A.-ei.

REZERVE

Sp. Studenţesc	12	11	0	1=22
E. F. A.	14	9	0	5=18
V. S. C.	13	8	0	5=16
C. F. R.	13	8	0	5=16
A. C. T.	8	4	0	4= 8
Aurora	12	4	0	8= 8
Telefoane	13	2	0	11= 4
O. C. B.	12	1	0	10= 2

La rezerve ca şi în prima categorie, Sp. Studenţesc cucereşte campionatul.

Pentru locul doi se războesc E. F. A. ş C. F. R.

CATEGORIA II-a

Seria I-a

A. S. A.	14	14	0	0=28
Radu-Vodă	11	9	0	2=18
Bonaparte	12	6	0	6=12
Venus	11	5	0	6=10
I. P. S. P. B.	12	5	0	7=10
Macaby	11	4	0	7= 8
Rahova	12	3	0	9= 6
Pebe	13	0	0	13= 6

In categoria secundă, arhitecţii au reuşit să nu piardă nici un match, acumulând maximum de puncte posibile. Din celelalte echipe, Venus a mai „săltat" cu două locuri.

Seria II-a

Juventus	11	11	0	0=22
Energia	11	8	0	3=16
Inainte	10	5	0	5=10
V. Dacia	10	5	0	5=10
Av. Sportiv	12	4	0	8= 8
A. S. 13	11	3	0	8= 6
Luceafărul	9	1	0	8= 2

Pentru mai multă siguranţă, Juventus a mai administrat o înfrângere Energiei, pentru ca astfel să nu mai poată exista nici un dubiu asupra echipei ce se va califca în finala categoriei.

Energia se mulţumeşte deci cu locul doi în clasament, fără a avea contracandidat.

REZERVE

A. S. A.	10	9	0	1=18
V. Dacia	8	8	0	0=16
Rahova	9	6	0	3=12
Radu-Vodă	12	6	0	6=12
Macaby	8	3	0	4= 6
Venus	10	3	0	7= 6
Pebe	11	3	0	8= 6
A. S. 13	12	2	0	10= 2

La rezerve, A. S. A. „galopează" în fruntea plutonului, urmată cu multă atenţie de către V. Dacia, care are cele mai multe şanse de a trece în frunte.

CATEGORIA III-a

Delavrancea	12	11	0	2=22
Caraiman	13	9	0	4=18
Tirul	11	7	0	4=14
C. F. R.	12	7	0	5=14
Sp. Haret	13	6	0	7=12
V. Dacia	12	5	0	7=10
Sp. Studenţesc	13	1	0	12= 2
V. S. C.	13	0	0	13= 0

Soarta campionatului în această categorie s'a lichidat încă din etapa trecută. Ziua de Duminică distanţând însă şi mai mult pe campion: Delavrancea.

Pentru locul doi, lupta se dă între Caraiman şi Tir.

Football Football Football

Şedinţa anuală a Internaţional Boardului

Regulamentul de joc foarte puţin modificat

In ziua de 10 Iunie s'a întrunit la Nisa membrii Internaţional Board-ului cari au discutat aplicarea pentru continent a unor reguli de joc cari sunt în vigoare în Anglia încă din 1938.

Modificările regulilor de joc foarte puţin importante — au fost admise şi le redăm şi noi mai jos:

Punctul 12 (greşeli şi incorectitudini în joc) paragraful C. indica până acum: „a lovi sau a îndruma balonul cu mâna".

Noul text adaugă: „a purta, a lovi sau a îndruma balonul cu mâna".

Paragraful E, textul vechi indica: „a ataca violent sau periculos un adversar carę nu face obstrucţie. Ceeace nu înseamnă că orice atac ar fi interzis. Atacul e îngăduit atâta vreme cât arbitrul crede necesar să-l permită, mingia găsindu-se la o distanţă în relaţie cu jocul".

A fost adăugat: „Atacul este permis atâta timp cât în opinia arbitrului el este loial şi cât timp mingia este la distanţă de joc de jucătorii în cauză iar ei sunt pe punctul fie de a o juca, fie de a o recepţiona pentru a o juca".

Viitoarea reuniune va avea loc în a doua săptămână a lunii Iusie 1940 la Windermere (Cumberland).

Scrisoare de la Budapesta

Ujpest a câştigat campionatul Ungariei

Ujpest şi Ferencvàros vor juca în C. E. C.

BUDAPESTA, 12. — Etapa de Duminică a campionatului era menită să decidă în mod definitiv soarta campionatului ungar.

Leaderul Ujpest cu un avantaj de două puncte şi un goal average respectabil (106:25) a întâlnit pe Hungaria, de care a fost învins în toamnă cu 6:1. Acest match a provocat o oarecare nelinişte în cercurile prezumtivului campion, întrucât în cazul unei înfrângeri Ujpest putea pierde campionatul în această ultimă etapă.

Bunăoară Ferencvaros avea un adversar uşor de înfruntat, — pe Bocskai — şi dacă ar fi câştigat la scor putea să ia primul loc.

Ujpest însă a reuşit să smulgă un match nul Hungariei şi în zadar a fost victoria Ferencvarosului la Debreţin, căci Ujpest a câştigat campionatul Ungariei la un punct diferenţă.

Al doilea clasat este Ferencvaros, care împreună cu echipa campioană va reprezenta Ungaria în C. E. C.

Dintre celelalte matchuri, unul (Budafok-Szolnoc) a fost întrerupt din cauza furtunii violente.

Iată rezultatele:

Hungaria-Ujpest 1:1 (1:0).
Szeged-Kispest 2:0 (0:0).
Nemzeti-Zuglo 5:1 (3:0).
Ferencvaros - Bocskai 12 : 3 (7:2).
Elegtromos-S.S.E. 4:0 (2:0).
Budafok-Szolnok 1:1 întrerupt în minutul 47.

Clasamentul:

Ujpest	26	20	4	2	107:26	44
Ferenev.	26	19	5	2	121:44	43
Hung.	25	17	5	3	70:31	39
Kispest	25	14	4	7	60:41	32
Szeged	25	11	7	7	55:40	29
Nemzeti	26	10	8	8	57:53	28
Phőbus	25	9	6	10	59:60	24
Szolnok	25	10	3	12	43:56	23
Budafok	23	8	6	9	38:47	22
Elektr.	25	7	6	12	43:49	20
Taxisok	25	6	6	13	59:69	18
Bocskai	25	4	5	16	32:77	13
Zuglo	25	2	5	18	30:93	9
SSE	26	3	2	21	28:116	8

Ultimele trei clasate. — Bocskai, Zuglo şi SSE — vor fi retrogradate.

TURISM

A. D. M. I. R. organizează două excursii interesante

Asociaţia turistică A. D. M. I. R. organizează Duminică 18 Iunie cor. următoarele ascensiuni colective, în masivul Bucegi:

a) Pentru avansaţi: Valea Bujorilor—Creasta Morarului—Omul. Delegat: I. G. Vasilescu.

b) Pentru începători: Picheţul roşu—Bucşoiul—Omul. Delegat: C. V. Ionescu.

Plecarea din gara Buşteni, la orele 6 dimineaţa. Echipamentul obligatoriu.

SPECTACOLE

Teatre

MUNCA ŞI VOIE BUNA: Roata 'n patru colţuri.

TEATRUL VESEL (Grădina Marconi): Ţi-a făcut cu ochiul.

GRADINA „IZBANDA" (Calea Văcăreşti): Izbânda 1939.

COMOEDIA: Intre Venus şi Rapid.

TEATRUL NATALIŢA PAVELESCU (lângă Hala Traian): Luna de miere".

CIRCUL BUSCH (lângă arena Venus): Zilnic la ora 5 şi 8 seara.

Cinematografe

ARO: Femei bănuite, jurnal Fox şi complectare.

SCALA: Nevasta brutarului şi jurnal Paramount.

GRADINA ŞI SALA CAPITOL: Nevastă-mea subretă cu Ray nal şi completare.

CARLTON: Paradisul în doi şi jurnal Fox.

A.R.P.A.: New-York sub teroare.

SAVOY: Casa din Malta şi Rapsodia diabolică.

FEMINA: Viaţă fără griji.

REGAL: Masca iubirii şi jurnal Paramount.

TRIANON: Andy Hardy iubeşte şi jurnal Paramont.

PALAS - BULEVARD: Drama din Shanghai şi Strigoii.

SELECT: Rendez-vous pe Riviera.

ROXY: Femeia care primeşte palme.

ELYSEE: Continuarea succesului dela Trianon: „Intre glorie şi dragoste cu Robert Taylor. jurnal Paramount.

FORUM: Helen Wilfur şi Toată lumea cântă.

OMNIA: Panică în univers şi Legiunea de onoare.

RIALTO: Alarmă în India şi O familie trăznită.

BIZANTIN: Oameni şi fiare şi Diligenţa însângerată.

NISSA: Ultimatum şi Capriccio.

AMERICAN: Oameni de mâine şi Viena — Petrograd.

AIDA: Atac în Mediterana şi Rapsodia diabolică.

BARCELONA: Prizonierul din Zenda şi Păcate în Paradis.

COTROCENI: Cadrilul şi Mary Dugan este vinovată?

CARMEN: Submarinul D I şi Dragoste cu năbădăi.

DIANA: Familia judecătorului Hardy şi 13 ore în văzduh.

DACIA: Atac în Mediterana şi Declaraţii.

DICHIU: Bestia umană, De-aşi fi rege şi jurnal O.N.T.

EDISON: Zaza, Penitenciarul şi trupă de reviste.

FLORIDA: Nopţi în Andaluzia şi S.O.S. Tanger.

FRANKLIN: Femei în lanţuri şi Insula văduvelor.

GLORIA: Poltava şi Fecioare nebune.

GRAND: Suflete în ceaţă şi Liliacul.

ILEANA: Furtună în Asia şi Citadela.

IZBANDA: Inchisoare fără gratii şi Totul pentru tine.

LIA: Azilul de noapte şi Shirley salvează America.

LUCIFER: Sângele pământului şi Atenţie, domnule profesor!

MARNA: Alexandru Newsky şi Menaj parizian.

MARCONI: Aventuriera, Masca eternă şi jurnal românesc O.N.T. şi Paramount.

MODEL: Prizonierul din Zenda şi Stela Dalas.

MILANO: Uliţa durerii şi Valsul nemuritor.

NERO: Citadela şi Fra Diavolo.

NONI: Oameni noui.

ODEON: Aripi româneţi, Oameni cu aripi şi Fiul păcatului.

PACHE: Şeicul şi Jockeul roşu.

PAX: Valea giganţilor şi Aventură în Paris.

PARIS: Pentru patrie, Olimpiada II şi trupă de reviste.

RAHOVA: Oameni de mâine şi Aur şi femei.

REX: Eroul dela Marna şi Hoţ de femei.

ŞIC: Băeţi în uniformă şi Minciuna sfântă.

SPLENDID: Dubla existenţă a Dr. Chliter Haus şi Capriciile destinului.

TOMIS: Pentru patrie şi Josette.

TRIUMF: Tura, zeiţa junglei şi Misterul unei crime.

UNIREA: Stan şi Bran alpinişti şi Oameni şi fiare.

UNIC: Shyrley salvează America şi Fetiţa olandeză.

VOLTA BUZEŞTI: Cei mari, Căsătorie americană şi revistă.

VENUS: Zorro şi Barnabé.

VOLGA: Eroul dela Marna şi Cei 4 spioni.

football football football football football football football

Pentru Bologna

Venus în goană după căldură...

Sfera este perfect „pus la punct". Cine va apăra poarta negrilor: David sau Iordăchescu?

Campionii României au intrat în febrilitatea ultimelor pregătiri, în vederea începerii Cupei Europei Centrale.

Pregătirile se fac într'un ritm accelerat şi cu o intensitate rar întâlnită.

Şi, trebue să recunoaştem că alura nu este deloc exagerată pentrucă — spre deosebire de anul trecut — Romînia n'a avut noroc la programarea primului tur.

Reprezentanta noastră joacă din primul tur al competiţiei cu campionii Italiei.

Evident, ghinionul este numai o strictă afacere venusistă pentrucă programul acesta este splendid pentru spectatori, aceştia putând vedea într'un match greu echipa campioană a Italiei.

IN GOANA DUPA CALDURA

Mai întâi să spunem că vremea a contrazis intenţiile venusiste.

Intr'adevăr, pentrucă una din reprizele matchului dela 18 Iunie se joacă pe căldură, conducerea tehnică a campionilor noştri a vrut ca antrenamentul de eri să se desfăşoare pe căldură — şi a fost fixat la ora patru după amiazi — pentru ca jucătorii să se obicinuiască.

Cerul acoperit şi o răcoare suficient de „plăcută" au făcut însă ca intenţiile acestea să nu poată fi realizate.

Antrenamentul a fost „totuşi" foarte reuşit şi a isbutit să rezolve o esenţială problemă a echipei.

Sfera este „perfect pus la punct".

După antrenamentul de eri lucrul acesta nu mai poate fi pus la îndoială.

Fundaşul dreapta este complet restabilit şi va juca în mod sigur împotriva Bolognei. Şi în plus, va fi în foarte bună formă, pentru că a făcut tot timpul antrenament iar eri a arătat o condiţie fizică excepţională.

BODOLA ŞI ORZA : MAI UŞOR

Pentrucă au jucat Duminică împotriva Italiei, Bodola şi Orza au făcut un antrenament mai uşor.

Numai puţină mişcare şi câteva exerciţii de condiţie fizică.

Restul însă, tocmai pentrucă n'au jucat Duminică, n'au mai vrut să termine şi a fost nevoe de intervenţia lui Ianossi pentruca Feraru. Gain şi ceilalţi să se hotărască să vină în sfârşit în cabină.

Venusiştii au o poftă de joc deadreptul uluitoare şi acesta va fi unul din factorii cei mai puternici ai unei eventuale victorii româneşti.

IORDACHESCU SAU DAVID...

Incă una din problemele de formaţie — singura, care nu a fost rezolvată încă — este aceea a portarului.

Iordăchescu şi David au făcut eri un antrenament extrem de sever, în decursul căruia primul a arătat o formă excepţianală.

Chestiunea rămâne însă. Cine va apăra poarta Venusului în matchul cu Bologna : David sau Iordăchescu ?

Răspunsul va fi cunoscut mâine. când cei doi portari vor face un nou antrenament sever.

In orice caz, ceia ce se poate afirma cu siguranţă, este că Venus va juca împotriva Bolognei în cea mai bună formă.

Campionii Italiei pot avea, totuşi, ghinion, căci după forma şi condiţia fizică arătate eri, Venus poate fi considerat ca un concurent cu şanse.

„A rideverci, a Roma!"

(Continuare din pag. I-a)

tele federaţiei italiene de football a declarat că de acum încolo matchul România-Italia va fi anual!

ITALIA VA JUCA ANUL ACESTA LA LONDRA

Deasemenea, în timpul rămas până la plecarea avionului, d. gen. Vacarro a spus că este foarte probabil ca revanşa Anglia—Italia să se dispute chiar anul acesta, la 3 Decembrie.

TRATATIVELE CU FRANŢA

In sfârşit, matchul revanşe România—Franţa.

Tratativele, începute în timpul călătoriei în străinătate, sunt duse personal de d. gen. Gabriel Marinescu, preşedintele F.R.F.A.-ului.

Şi tratativele au atins un stadiu avansat.

D. Jules Rimet este de acord cu organizarea revanşei la Paris, cum şi cu faptul de a deveni un match anual, figurând cu regularitate în calendarele internaţionae ale celor două ţări.

Rămâne de stabilit însă, când se va disputa revanşa. Şi tratativele vor continua şi în cursul zilei de astăzi, când se va cunoaşte rezultatul.

Un comunicat al clubului Venus

Deoarece cu consimţământul forurilor sportive superioare gratuităţile şi carnetele sunt suspendate la matchul Venus—Bologna pentru Cupa Europei Centrale, membrii grupării Venus sunt îndrumaţi să se prezinte începând de astăzi la sediu spre a li se elibera biletele obţinute pentru ei dela Bologna.

Biletele acestea se vor distribui până Sâmbătă seară, nemai vânzându-se la teren în ziua matchului.

D. av. Eladescu pleacă azi la Ploeşti pentru a trata achiziţionarea halfului Lupaş

Două svonuri: Humis si Marcu vor juca Duminică contra Bolognei?

Venus a intrat în faza finală a pregătirilor pentru matchul cu Bologna din Cupa Europei Centrale.

In afară de antrenamentele speciale ale echipei şi de revizuirea tribunelor, în prezent „negrii" sunt în tratative pentru achiziţionarea lui Lupaş.

Ploeşteanul n'a semnat încă — după cum a scris un confrate —, dovadă că în cursul zilei de astăzi d. av. Eladescu va pleca la Ploeşti pentru a trata direct cu conducătorii Tricolorului CFPV. Incât astăzi se va şti definitiv dacă Lupaş va fi cumpărat sau nu de Venus.

DOUA SVONURI

Pe de altă parte, aseară circulau două svonuri în legătură cu întărirea echipei venusiste.

Primul : un delegat venusist a plecat Luni la Pireu pentru a-l readuce pe Humis care ar urma să joace chiar Duminică.

Al doilea : Venus intenţionează şi tratează chiar pentru achiziţionarea ripensistului Marcu.

In ce priveşte primul svon, d. av. Al. Eladescu ne-a spus că nu-i nimic adevărat.

„Humis poate veni până Sâmbătă la Bucureşti, dar Duminică va fi simplu spectator. Dealtfel, el nu va mai putea juca niciodată în echipa Venusului".

Cât despre Marcu, svonul nu s'a dovedit a fi întemeiat. Cel puţin până aseară.

Telefon Club

forfaitează la jocul cu A. S. C.

Telefon Club a anunţat comisiunea campionatului naţional că nu se va prezenta la matchul cu A. S. Constanţa. Ţinând seamă de acest aviz, comisiunea nici n'a mai programat pentru Duminecă acest joc, anunţând totodată pe constănţeni să nu mai facă deplasarea.

Stop...

● „Sfântul Duh" a fost angajat de clubul Vasco da Gama din Rio Janeiro. Pentru a înţelege acest angajament să spunem că este vorba de Espirito Santo, un celebru centru atacant portughez.

● Arsenal a învins la Bruxelles pe Diables Rouges cu 5:1. Se ştie că sub numele acesta se ascunde echipa naţională a Belgiei.

● Unirea Tricolor este în tratative cu un centru atacant districtual. Este vorba se pare, despre titularul echipei Metaloglobus.

Presa maghiară despre matchul ITALIA-ROMÂNIA

(Continuare din pag. I-a)

meroasele ocaziuni, nu pot concretiza niciuna. Spre sfârşitul matchului italienii se apără în 10 oameni şi astfel reuşesc să menţină rezultatul.

Părerea generală a fost că *românii ar fi meritat cel puţin (!) un match nul.* Superioritatea românilor în unele momente era mult prea evidentă.

Individual la italieni Campatelli a fost cel mai bun. Olivieri nesigur, a scăpat multe mingi din mână şi numai norocul i-a salvat poarta de un goal. La înaintare numai cele două extreme, — în special Biavati — merită menţiune.

La români, linia de mijlocaşi a fost compartimentul cel mai bun. Fiecare half a jucat excelent.

Foarte bine a jucat fundaşul Lengher, iar la înaintare Baratky şi Reuter au excelat.

Declaraţii :

D. POZZO: Mă bucură că am câştigat şi al treilea match. Românii s'au dovedit cu mult mai buni decât m'aş fi aşteptat.

D. BERANEK: Mi-a plăcut jocul. Românii joacă excelent şi meritau un match nul.

BARATKY: Asta-i footballul. Italienii n'au avut decât „o ocazie şi jumătate" şi au marcat un goal, iar noi din douăzeci de ocaziuni nici unul!

Scrisoare din Praga

Sparta a câştigat campionatul ceh Slavia la locul 2

Praga, 12. — **Campionatul ceh este de fapt de mult terminat, numai soarta primelor două locuri nu era încă decisă din cauza a două matchuri restanţă.**

Primele două clasate Sparta şi Slavia (la un punct diferenţă una de alta) aveau de disputat câte un match în deplasare: Sparta la Kladno, iar Slavia la Pardubice.

Misiunea Spartei era cu mult mai uşoară, întrucât juca în compania unei formaţii cu mult mai slabe decât aceea care era adversarul Slaviei.

Sparta a câştigat, iar Slavia a fost înfrântă. Astfel Sparta a câştigat campionatul, iar Slavia a fost nevoită să se mulţumească cu locul 2. Cele două echipe deci vor reprezenta protectoratul Boemia-Moravia în C.E.C.

Rezultatele:

Sparta—Kladno 5:2

Pardubice—Slavia 1:0

In urma acestor rezultate clasamentul definitiv este următorul:

Sparta	20	15	2	3	85:30=32
Slavia	20	15	1	4	88:30=31
Pardubice	20	13	2	5	50:34=28
Pilsen	20	9	4	7	53:53=22
Bata	20	9	3	8	50:52=21
Zidenice	20	6	6	8	33:41=18
Sl. Ostrava	20	7	4	9	29:39=18
V. Zizkov	20	7	3	10	56:60=17
Kladno	20	5	3	12	35:75=13
Nachod	20	5	2	13	37:58=12
Liben	20	3	2	15	31:75= 8

Ultima clasată va fi retrogradată.

RAPID vrea să câştige şi anul acesta Cupa României

...şi în consecinţă se antrenează serios

Sâmbătă, stadionul Giuleşti îşi redeschide porţile după o vacanţă de aproape două luni, cu o partidă extrem de interesantă.

Echipa gazdă va juca cu Unirea-Tricolor într'un match care contează pentru Cupa României, competiţie care în toţi anii cucereşte simpatiile publicului.

Rapid, care este prin excelenţă o formaţie de cupă, ţine să redediteze şi anul acesta frumoasa comportare de anul trecut.

Feroviarii se pregătesc serios în vederea acestei partide.

Eri a avut loc pe gazonul proaspăt al stadionului şi în decorul inedit al tribunelor renovate. un antrenament în care Rapidul a văzut cea mai bună pregătire pentru Sâmbătă.

UN SEVER ANTRENAMENT SUB CONDUCEREA LUI AUER

Auer a condus severul antrenament cu autoritate şi toţi jucătorii au fost prezenţi, afară de Moldoveanu şi Cuedan, unul lovit în matchul cu Jugoslavia şi celălalt preocupat de un eveniment fericit, care îl va pune în situaţia de cap de familie.

Antrenamentul a constat din menţinerea condiţiei fizice care s'a arătat a fi admirabilă în matchul cu Venus şi dintr'un uşor joc la două porţi.

Selecţionaţii şi cei cari au participat la partidele „Ceferiadei" au lucrat mai puţin, Auer interesându-se în special de ceilalţi jucători şi de forma lor.

In general buna dispoziţie a fost manifestă iar partida de Sâmbătă după amiază nu inspiră îngrijorări conducerii şi jucătorilor.

football football football football football football football football

Unirea Tricolor, campioană

Mociorniţa Colţea şi Telefon Club retrogradează

Etapa trecută a diviziei naţionale B, fără să fi fost prea importantă, a adus totuşi lămuriri categorice în cele patru clasamente, clarificând în special problema retrogradării, acolo unde mai rămăsese neclarificată ,astfel încât matchurile ce au mai rămas de disputat nu mai au pentru clasamente nici un fel de importanţă.

TRAIAN A SCAPAT DE RETROGRADARE

In grupa de nord a seriei estice matchul zilei s'a disputat la Cernăuţi între Dragoş Vodă şi Traian din Tighina. Oaspeţii. cari au pierdut la un scor mai mult decât categoric, vor scăpa totuşi de retrogradare, căci au câştigat la masa verde două puncte dela Victoria C.F.R. din Iaşi. Şi astfel Tighina rămâne mai departe în divizia naţională B....

Al doilea match al grupei s'a disputat la Galaţi între Gloria C.F.R. şi D.V.A. şi trebuia să fie un derby. Feroviarii gălăţeni au prezentat însă o echipă de juniori care nu putea emite nici un fel de pretenţii. Matchul devenit astfel un simulacru. Gloria s'a scuzat că a avut jucători reţinuţi pentru Ceferiadă. Nu ştim întrucât această scuză este valabilă pentru că pe de-o parte dela Gloria n'au fost reţinuţi decât 3 jucători, iar pe de alta ne amintim că de Paşti gălăţenii au făcut două turnee — la Tg. Mureş şi în sudul Munteniei şi Dobrogei — aliniind două echipe la fel de puternice. Este cel puţin ciudat cum Dumineca trecută n'au putut alcătui o echipă bună...

UNIREA TRICOLOR CAMPIOANA SIGURA

In grupa de Sud, s'au disputat 4 partide foarte importante, Unirea Tricolor, câştigând în faţa Telefon Clubului iar Prahova pierzând în faţa A. S. Constanţei, oborenii se pot considera campioni ai grupei lor şi candidaţi autorizaţi la promovare. Echipa din faţa gării de est îşi vede astfel răsplătite sforţările de un an întreg de luptă, duse totdeauna cu mijloacele cele mai sportive.

In privinţa retrogradării, situaţia s'a lămurit: Mociorniţa Colţea şi Telefon Club pierzând, sunt sortite iremediabil retrogradării.

E de subliniat din nou comportarea Macabylor cari în sezonul de primăvară n'au pierdut nici un joc.

TRICOLOR RETROGRADEAZA, MONOPOL A SCAPAT

Grupa de nord a seriei vestice a programat cinci partide, dintre cari doar două importante: S. G. S.—Monopol la Sibiu şi Mureşul—Tricolor la Tg. Mureş.

Lupta dintre Monopol şi Tricolor pentru a evita retrogradarea s'a terminat, căci Monopol a câştigat două puncte preţioase în dauna S. G. S.-ului, detaşându-se astfel net de adversarul său.

Restul rezultatelor n'are nici o semnificaţie pentru clasament.

C.A.M.T. INVINS PENTRU A TREIA OARA

La Petroşani, C.A.M.T. a pierdut al treilea match al sezonului în faţa Jiului. Lucrul n'are nici o importanţă, timişorenii fiind campioni sigur. Invinşii au totuşi scuza absenţii lui Reuter, cel mai bun om al lor, care la ora când se disputa matchul la Petroşani, apăra la Bucureşti culorile naţionale.

Campionatul ligii de sud

Invingând pe Venus-Tricolor

din Călăraşi cu 3-2, Ferroemail s'a calificat în finală, pe care o dispută Duminică cu Astra Ochiuri

Ploeşti, 13. — In drum către titlul ligii de sud şi pentru un loc în divizia B., Ferroemail a învins pe Venus-Tricolor din Călăraşi cu 3-2, după un joc disputat şi în care a avut superioritatea teritorială.

Credem că în jocul final, pe care-l dispută Duminică cu Astra Ochiuri, care s'a calificat prin eliminarea lui Triumf din Giurgiu olarii vor înţelege să joace serios.

In şedinţa de eri seară a ligii de sud s'a tras la sorţi terenul unde să se joace finala uneia din serii. Campionii districtual din cuprinsul sus numitei ligi, au fost împărţiţi în 2 serii, urmând a promova în divizia B. 2 echipe, în locul celor 2 grupări cari retrogradează. Prin urmare, unul din cele 2 locuri este disputat de Ferroemail şi Astra-Ochiuri. Sorţul a indicat ca teren al disputei Ploeştiul, aşa că matchul se dispută pe terenul Ferroemail la ora 5 jum. d. a.

Odată trecuţi peste petrolişti, olarii, deşi asiguraţi de un loc în divizia B., vor trebui să mai joace şi cu învingătorul celeilalte serii.

CONVOCARI

● **„A. S. Ciclop"** convoacă Joi 15 Iunie a. c. orele 16.30, pe terenul Velodrom din Şos. Ştefan cel Mare 43, pe toţi jucătorii săi pentru un antrenament general ce va avea loc în compania Surdo-Muţilor.

Se convoacă în mod special jucătorul Parduţ Aurel.

Orice lipsă va fi aspru sancţionată.

● **Clubul de foot-ball „Cartea Românească" doreşte a juca în provincie Duminca 25 Iunie a. c. şi roagă grupările interesate a comunica la sediul clubului în Bucureşti, B-dul Regele Carol I, No. 5.**

● **GLORIA** aduce la cunoştinţa jucătorilor notaţi mai jos că sunt obligaţi a lua parte la antrenamentele grupării în fiecare Marţi şi Joi dela orele 16 pe terenul Politechnicei în vederea deplasărilor ce urmează a se face:

Antonescu, Culina, Cojocariu, Cucer, Negru, Economu, Dron I, Stepleanu, Feldman, Danciu, Belu, Iordache, Ionescu, Steinitz 1 şi 2, Iosipovici, Iordache, Cristea, Jean, Preda, Matei, Vârgolici, Niţu 3, Guţi, Drăgănescu, Antonescu 2, Stamate, Gheorghiu, Popa, şi toţi ceilalţi jucători ai grupării. In caz de neprezentare nu vor lua parte la nici o deplasare.

● **A. S. DISTRIBUŢIA** convoacă pentru astăzi 14 crt. ora 16.30 pe terenul său dela Mogoşoaia pe toţi jucătorii la antrenament, în vederea matchului cu Ion Dârlău. Absenţele vor fi sancţionate.

● **DAMBOVIŢA** convoacă la antrenament astăzi 14 crt. ora 17 pe terenul A. C. S. A. pe toţi jucătorii săi.

● **SPORTUL STUDENŢESC** convoacă pentru astăzi după amiază la antrenament pe terenul A. C. S. A. la ora 16.30 următorii jucători: M. Constantinescu, Duce, Bădulescu, Andreescu, Tache Dumitrescu, Drăgan, Mitan, Constantinescu-Grecu, Schulder, Mihăilescu, Marinescu, Ştefănescu, Gică Popescu, Voicu, Remus, precum şi toţi juniorii.

Cei ce vor absenta vor fi aspru sancţionaţi.

O fericire

nu vine niciodată singură . . .

Dumineca trecută jucătorul Florea (Unirea Tricolor) a avut un eveniment fericit în familie: soţia lui i-a născut o fetiţă. Evenimentul s'a întâmplat dimineaţa când fericitul tată juca împotriva Telefon Clubului şi înscria un goal care asigura victoria echipei lui.

Fetiţa va fi botezată de clubul Unirea Tricolor, care i-a şi cununat părintele şi va primi numele de „Constanţa-Unirea"...

Din lumea cluburilor mici

● **IORDACHESCU V, CREŢU I, CREŢU II, BREGHER ŞI HECHT au demisionat din gruparea A. G. E. R.**

● **ARISTIDE POPESCU,** fostul fundaş al Mociorniţei, va semna pactul cu gruparea bucureşteană.

● **O MARE** parte din succesul obţinut de A. S. Distribuţia în campionat se resfrânge asupra d-lui Traian Ionescu II, secretarul grupării — care a activat intens pentru bunul mers al echipei—dar care a dat dovadă de modestie ţinând să rămână anonim până în prezent.

● **A. G. E. R.** ţine adunare generală mâine la ora 19.30 în Str. Schitu Măgureanu 37.

● **TERENUL VELODROM** este actualmente impracticabil, deoarece au început lucrările pentru amenajare.

● **MATACHE AUREL** a demisionat din gruparea A. S. C. A. M., stabilindu-se la Botoşani.

In viitorul sezon va activa în echipa fabricei de zahăr.

Titanii vor avea un nou teren

Am anunţat la timp că terenul grupării Titanii a fost desfiinţat.

Tot atunci am scris că acest teren este proprietatea fabricei Koşca — iar Titanii l-a avut închiriat pe timp de cinci ani.

Contractul expirând, nu a mai fost prelungit deoarece proprietarul îl va utiliza pentru interesele personale.

In schimb fabrica Koşca va închiria Titanilor un nou teren situat în „Bariera Vergului".

Lucrările vor începe în curând şi vor fi terminate în toamnă.

Odată cu începerea campionatului viitor, terenul Titanii va fi utilizabil.

Districtul de football Bucureşti

Programul jocurilor de campionat districtual pentru Duminică 18 Iunie 1919

Jocuri de calificare

Universul—Metalosport, teren Venus, ora 16.

Distribuţia—Ion Dârlău, teren Venus, ora 14.15.

Categoria II-a seria A

C. Românească—Biruinţa (nedefinitiv).

Categoria II-a seria B

Carmen—Garaj. Mihăescu, teren A.C.S.A., ora 10,30.

Dâmboviţa—Ciclop, teren A. C. S. A., ora 8,45.

Categoria III-a seria A

E.F.A.—Fulgerul, teren Colentina, ora 10.

Juniori I-a, seria A

Socec—Ind. Iutei, teren Stadion, ora 9.

Rezerve I-a, seria A

S.E.T.—Mon. Oficial, teren Unirea, ora 9.

Rezerve I-a, seria B

Lupeasca—Vergu, teren Turda, ora 9.

Rezerve D. N.

Sp. Studenţesc—Unirea Tr., teren Belvedere, ora 10.

Juventus—F. C. Rapid, teren Iuta, ora 10,30.

Juniori

Juventus—Moc. Colţea, teren Iuta, ora 8,45.

Echipa surdo-muţilor

şi-a realizat o parte din capitalul pentru deplasarea la Stokholm

După cum se ştie echipa de footbal şi celelalte secţii ale Asociaţiei surdo-muţilor din România, va participa în Iulie la Olimpiada Surdo-Muţilor dela Stokholm.

In vederea acestei participări, au fost emise cărţi poştale ilustrate din vânzarea cărora se va creea fondul necesar deplasării echipelor.

Aceste cărţi poştale s'au vândut şi la matchul cu Anglia, dar vânzarea lor s'a intensificat la cel de Duminică cu Italia, fondul sporind astfel la proporţii nesperate de iniţiatori.

Asociaţia Surdo-Muţilor din România mulţumeşte pe această cale tuturor acelora care prin cumpărare au ajutat la o participare care face cinste organizatorilor.

Sancţiuni exemplare pentru absenţii la sărbătoarea sporturilor

A. G. E. R. a dictat patru suspendări pe doui an

Precum se ştie, la defilarea ce-a avut loc de ziua sporturilor — deşi fuseseră avertizate în mai multe rânduri cu amendarea — câteva grupări districtuale au absentat dela această festivitate.

Dacă unii au fost împiedicaţi de faptul că erau în imposibilitate să se prezinte pe teren echipaţi ca de „doamne ajută", una din grupări a absentat din motive cu totul speciale.

Este vorba de însusi campionul districtului, AGER. Şi dacă această grupare a absentat vina se datoreşte exclusiv unor jucători de rea credinţă cari — deşi li s'a atras atenţia în mod special — nu au înţeles să aducă echipamentul încredinţat lor spre păstrare.

Conducătorii grupărei au înţeles să sancţioneze sever această gravă şi intolerabilă abatere dela buna regulă sportivă şi în şedinţa care a avut loc în ziua de 9 Iunie au suspendat pe câte doi ani patru jucători şi anume: Petrescu Alex., Hecht Vasile, Şerban Alex. si Pali Grigore.

Elogiem atitudinea curajoasă a acestor conducători, cari trecând peste orice sentimentalitate, au înţeles să respecte principiile adevăratului sportiv.

Ceva mai grav însă este că unii din ceilalţi jucători înţelegând să se solidarizeze cu atitudinea complect greşită a celor de mai sus, au demisionat din grupare.

Iată numele acestora: Iordăchescu Vasile, Creţu St. şi Creţu Ioan.

Un match tradiţional intre fostele vedete

Old-boys Ploeşti joacă cu old-boys Bucureşti

Ploeşti 13. — Intre bătrânii ploeşteni, vedete de odinioară ale succesului prahovean şi aceia ai Bucureştiului, adversari cari de multe ori au luptat pentru supremaţia oraşului lor, are loc un tradiţional match anual, cu tur şi retur, pentru o cupă donată de bucureşteni.

Anul trecut, cupa a fost câştigată de ploeşteni şi va fi câştigată în mod definitiv de acela ce şi-o va însuşi de 3 ori consecutiv s'au 5 ori alternativ.

Primul joc din anul acesta are loc în ziua de 3 Iulie la Bucureşti.

In vederea unei comportări cât mai bune, ploeştenii au început antrenamentul, la care sunt invitaţi toţi acei cari doresc să facă deplasarea şi să joace la Bucureşti.

Antrenamentele au loc Marţea şi Joia pe terenul stadionului.

Arbitrii de football din Ploeşti au învins old-boys câmpineni cu 4-1 (1-1)

Ploeşti, 13. — Eri după amiază s'a jucat pe stadionul municipal, tradiţionalul match de foot-ball, dintre arbitrii prahoveni şi old-boys din Câmpina.

A fost un joc frumos şi spectaculos, dar mai ales amuzant, care a distrat pe cei 1000 de spectatori prezenţi, atraşi desigur de ineditul partidei.

Au învins ploeştenii, care au dovedit calităţi excepţionale.

A condus d. ing. D. Chiru, preşedintele districtului.

Goalurile au fost marcate de P. Popescu, Luca I. Carmin, Ionescu-Ţope şi St. Şerbănescu pentru arbitri şi Focşeneanu din penalty pentru câmpineni.

S'au remarcat dela oaspeţi: Migotti, Focşeneanu, Ştefanide, Horowitz, T. Popescu şi Albu, iar dela arbitri: P. Popescu, Ionescu-Ţope, Luca I. Carmin, Oprea, M. Paraschivescu, Bormac şi T. Georgescu.

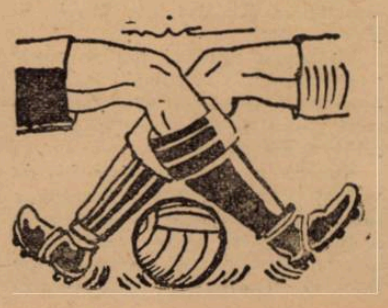

Football Football Football Football Football Football Football

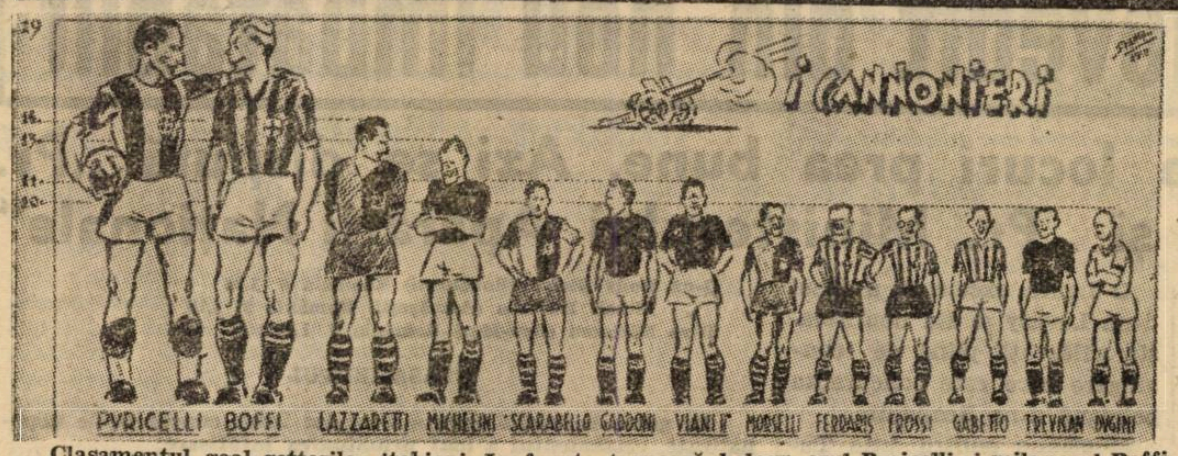

Clasamentul goal-getterilor italieni. In frunte tronează bolognezul Puricelli şi milanezul Boffi. cu câte 19 goaluri

MUREŞUL trebue să promoveze în orice caz...

...pentru a se răsplăti o desăvârşită ţinută de sportivitate şi pentrucă această promovare este în interesul footballului românesc

Campionii celor patru serii ale diviziei naţionale secunde sunt cunoscuţi.

Participanţii la turneul de calificare pentru divizia A sunt: Unirea Tricolor, C. A. M. T., Gloria-C. F. R. şi Mureşul şi dintre aceste patru echipe se vor alege cei trei promovaţi în prima divizie naţională.

In actuala situaţie această competiţie de baraj pierde foarte mult din importanţa ei pentru că primele trei grupări sunt foarte mult avantajate de forma extrem de slabă a Mureşului.

EXPLICAŢII SEMNIFICATIVE...

Evident, forma unei echipe este un lucru, care o priveşte pe ea şi nu poate fi invocată ca o scuză pentru o performanţă mediocră.

Cazul Mureşului este însă o excepţie şi explicaţiile pe care le comportă sunt atât de puternice şi semnificative încât comitetul federal trebue să studieze problema acestei competiţii de baraj cu cea mai mare atenţie şi mai ales să nu adopte soluţii teoretice.

Să luăm însă lucrurile în ordinea lor cronologică.

In turul campionatului, Mureşul a avut o comportare excepţională, pe care a repetat-o şi la începutul returului.

De câteva săptămâni însă, Mureşul n'a mai isbutit nici o performanţă bună şi forma echipei face ca şansele de promovare să fie foarte reduse.

Explicaţia este însă de natură să provoace intervenţia favorabilă a comitetului federal.

Mureşul este într'o formă atât de slabă pentrucă are cinci jucători militari activi şi doui concentraţi — toţi trimişi pe zonă — cari nu pot veni decât la matchuri.

Aceşti jucători — din nefericire cei mai buni oameni ai echipei — n'au mai făcut antrenament de atâta timp şi nu se poate conta pe aportul lor în turneul de calificare, care se ştie că este o competiţie dură şi pretinde o excepţională condiţie fizică.

MUREŞUL TREBUE SA PROMOVEZE...

Se înţelege că în situaţia aceasta, federaţia trebue să ţină seama de „explicaţii" şi să ajute gruparea din Târgul Mureş, care se pregăteşte de atâţia ani pentru această promovare

Este drept şi sportiv ca o echipă să promoveze într'o categorie superioară prin propriile ei forţe.

In cazul acesta, echipa nu poate lupta cu forţele ei intacte pentrucă jucătorii ei îşi îndeplinesc cea mai înaltă dintre datorii.

Ceeace se ştie în legătură cu modificarea formulei campionatului naţional este faptul că se va proceda la o raţională promovare a centrelor urbane. In această promovare, Mureşul intră în mod cu totul firesc.

Mureşul este o echipă de valoare, iar Târgul Mureş un centru de puternică mişcare footballistă.

Să amintim numai că la matchul cu Universitatea, s'au realizat încasări de 70.000 lei. Care centru provincial se poate lăuda cu o asemenea performanţă? Promovarea Mureşului ar însemna — în acelaş timp — şi răsplătirea unei ţinute de desăvârşită sportivitate.

Se ştie că Mureşul a mai jucat în prima divizie naţională, dar nimeni nu a remarcat că a fost singura echipă, care a retrogradat fără să protesteze.

In loc să facă memorii, clubul acesta a găsit că e mai firesc şi mai sportiv să muncească în tăcere, să facă o echipă bună, fără achiziţii de răsunet. A lucrat cu folos atâţia ani. A isbutit să alcătuiască o echipă cu un standard ridicat. Este păcat ca toată munca aceasta să se irosească pentrucă echipa nu poate să lupte cu toate puterile ei reale din cauza unor împrejurări independente de voinţa ei.

Exemplul pe care l-a dat Mureşul sportului românesc, merită această recompensă — cu atât mai mult cu cât recompensa este utilă footballului nostru.

U. D. R. vrea să angajeze un antrenor italian!

Reşiţanii au consultat în acest scop oficialii italieni

Am scris la timp că U.D.R., despărţindu-se pe bună învoială de Kertesz, — va angaja un antrenor străin.

In cursul zilei de eri am fost informaţi că reşiţanii — profitând de prezenţa unor oficiali italieni în Bucureşti — au făcut tatonări pentru angajarea unui antrenor italian sau din Italia.

Oficialii italieni însă, au răspuns că îi pot servi dar numai după ce echipele italiene vor termina jocurile din Cupa Europei Centrale.

Atunci, U.D.R. va primi un răspuns precis.

Reuter, Spielmann, Bindea şi Gerold au demisionat

Mâine, ultima zi când se mai pot produce demisii

In cursul zilei de eri s'au primit la F. R. F. A. următoarele demisii noi:

Reuter (C. A. M. T.).
Spielmann (C. A. O.)
Bindea (Ripensia).
Gerold (Amefa).
Munteanu Al. (Victoria-Cluj).
Marienuţ Ilie (Gloria-Arad).
Manciu (Electrica-Timişoara)
Gazda (Dragos Vodă).
Iorga Iulian (Ripensia).
Padocea (Ind. Iutei-Bucureşti)
Rosse Nic. (Şoimii-Sibiu).
Filipescu (Pebe-Bucureşti)
Boldea (Electrica-Timişoara).
Stoi E. (Metalosport-Galaţi).
Magold (Amefa).
D. Stănescu (Turda-Bucureşti).
Szabo (C. A. O.).
Dragomirescu (Electrica-Oradeal.
Gruin Lucian (Telefon Club).
Desideriu Şt (Corvin-Sft. Gheorghe).
Matache A. (A. S. C. A. M.).
Pascalide (A. S. Constanţa).
Vasile Cristea (A. S. Constanţa).
Bogdan N. (A. S. Constanţa).
Davidescu (Standard-Valea Călugărească).
Pintea (Crişana).

După cum se ştie, mâine este ultima zi când jucătorii mai pot demisiona.

Bologna e singura echipă italiană, care a cucerit Cupa Europei Centrale...

Cartea de aur a echipei bologneze e un volum rar pe continentul nostru

Echipa italiană este o mare specialistă a turneelor eliminatorii

La 18 Iunie Venus întâlneşte una din marile specialiste ale Cupei Europei Centrale.

Bologna e singura echipă italiană, care ştie să joace într'adevăr în C. E. C.

Şi este în acelaş timp o mare specialistă a competiţiei pentrucă este una din puţinele echipe, cari au câştigat de două ori cupa „Cartea de aur" a clubului bolognez cuprinde titulari de incontestabilă... noblete.

Iată această serie, pe care foarte puţine echipe o pot prezenta.

A câştigat de cinci ori campionatul naţional. Performanţele au fost realizate în anii 1925, 1929, 1936, 1937 şi 1939.

IN C. E. C.

In 1932, Bologna se califică în Cupa Europei Centrale ca a doua echipă a Italiei şi câştigă pentru prima dată Cupa, stabilind următoarele rezultate.

Bologna — Sparta 5:0; 0:3.
Bologna — Viena 2:1; 0:1.

Cupa o câştigă prin forfaitul adversarului în finala competiţiei.

Doui ani mai târzu, Bologna se clasează tot a doua în campionatul italian şi câştigă pentru a doua oară Cupa Europei Centrale.

Iată rezultatele:

Bologna — Bocskay 2:0; 1:2.
Bologna — Rapid 6:1; 1:4.
Bologna — Ferencvaros: 1:1; 6:1.
Bologna — Admira: 3:2; 5:1.

O SPECIALISTA A TURNEELOR ELIMINATORII

cialistă a Cupei Europei Cencailistă a Cupei Europei Centrale ci a tuturor competiţiilor eliminatorii.

In anul 1937 a câştigat turneul campionilor la Paris isbutind rezultate sensaţionale.

Bologna — Sochaux 4-1.
Bologna — Slavia 2:0
Bologna — Chelsea (Londra) **4:1.**

Iar anul trecut oaspeţii de Duminică au câştigat turneul ziarelor din Alger sdrobind localnicii şi întrecând categoric pe ceilalţi participanţi străini.

Bologna — Olympique Marocaine 12:0.
Bologna — R. U. Alger 3:0.
Bologna — Eintracht (Frankfurt) **6:3.**
Bologna — Hamburg S. V. 3:3.

Cifrele de mai sus sunt concludente, nu? Toată lumea e de acord că adversarul Venusului este una din marile echipe ale continentului.

Shooturi şi bare

DUMINICA la Viena, cu ocazia matchului Ostmark—Silezia, cei doi jucători ai Admirei, Platzer şi Hanreiter au fost destul de serios răniţi şi vor fi indisponibili pentru mai multă vreme. Indisponibilitatea lor loveşte destul de serios pe Admira, căci clubul vienez are de jucat Duminică finala campionatului german, în compania lui Schalke 04, la Berlin.

PURICELLI —„il canoniere"— şi-a făcut datoria în matchul cu Elveţia: a marcat 3 goaluri!

După Piola, cel mai bun centru înaintaş din Italia este bolognezul Puricelli. Bolognez prin domiciliu, căci de origine este sud-american (născut la Montevideo).

In campionatul expirat, Puricelli — „il canoniere" — a fost al doilea cel mai bun centru atacant, făcându-se remarcat şi printr'o eficacitate neobicinuită. In 28 de matchuri în care a jucat, Puricelli a înscris 19 goaluri ocupând primul loc în clasamentul goal-getterilor, dar la egalitate cu Boffi, cunoscut la Bucureşti din matchul Ripensia—Milano de anul trecut.

In prezent, Puricelli deţine o formă excelentă care-i promite lui David clipe negre.

Duminică, bolognezul a jucat centru înaintaş în echipa Italiei de Nord şi contra Elveţiei, marcând 3 din cele 7 goaluri primite de elveţieni.

In plus, a făcut o partidă mare, deşi debuta ca internaţional.

„Corriere della Serra" scrie că „Puricelli a trecut examenul în mod strălucit", iar „Il Popolo d'Italia": „Puricelli a coordonat în mare maestru — la rândul său — jocul extremelor, al interilor şi al lui Battistoni".

Iată, aşadar, pe Puricelli venind la Bucureşti cu o carte de vizită excelentă.

IN PREMIUL ARMATEI ROMANE

Germanii s'au dovedit din nou imbatabili

Românii n'au putut ocupa locuri prea bune. Azi se dispută „Pr. Ministerului de Domenii" și „Pr. Ministerului Apărării Naționale"

A patra zi a concursului hipic internațional a însemnat un nou și categoric succes pentru acest sport.

Un public foarte numeros a asistat la desfășurarea celor două premii care erau în joc și a aplaudat din plin eforturile călăreților și ale amazoanelor.

Succesul tot mai mare pe care îl înregistrează Concursul hipic este o răsplată pentru eforturile făcute de organizatorii lui, cari nu precupețesc nimic pentru a îmbrăca concursul în haină de sărbătoare.

PREMIUL ARMATEI ROMANE

Cursa principală a zilei a fost „Premiul Armatei Regale a României". Proba extrem de grea cu un parcurs dificil, a revenit după un baraj, care nu s'a mai disputat, călăreților germani. Din nou germanii și-au impus clasa și au dovedit că au caii cei mai buni din Concurs. Căp. Brinkman și lt. Weidemann au ocupat astfel primul loc, după curse cu adevărat minunate.

O confirmare a talentului a însemnat cursa locotenentului polonez Sculicz, care ocupă locul trei. După un parcurs plin de ghinion cu Aral, a reușit apoi cu Dunkan o cursă splendidă, fără penalizări și într'un timp excelent.

Căpitanul Gonze (Belgia) s'a dovedit același călăreț de temut pentru orice adversar. Pe Ali-Baba căp. Gonze a făcut un parcurs fără greșală.

Românii nu s'au clasat nici de astă dată la locuri de cinste. Căp. Tzopescu, primul din călărețiii noștri, ocupă deabea locul cinci.

Este fără îndoială că românii au fost urmăriți tot timpul concursului de nenoroc.

Dar nu este mai puțin adevărat că nu s'au prezentat în plenitudinea posibilităților lor. Atât călărețiii, cât și caii par obosii și fără moral.

Și ceeace este mai paradoxal pentru reprezentanții noștri, după succesele strălucite repurtate la Varșovia.

In orice caz, noi așteptăm dela concurenții români rezultate mai bune.

Un cuvânt de laudă pentru felul cum s'au prezentat letonii.

CAMPIONATUL AMAZOANELOR

A revenit din nou d-nei Rusescu, care a dovedit calității indiscutabile.

O figură excelentă a făcut d-na Lavasy și din nou această călăreață plină de convingere care este concurenta belgiană d-na Beauduin.

Mențiune pentru d-na Tudoran și d-ra Edwiga Rutcowska.

Bine s'a mai comportat d-na Lupu.

D-na Dina Petrescu a suferit un accident.

REZULTATUL IN PREMIUL ARMATEI REGALE ROMANE

Cpt. Maxim G. (Drumeț) România 4 1,59
Cpt. Maxim G. (Artist) România 4 1,58
Cpt. Huck Max (Artur) Germania 0 1,48
Cpt. Huck Max (Scheemann) Germania 11 1,58
Cpt. Pohorecki (Ares) Polonia, abandonat
Cpt. Pohorecki (Abd-El-Krim) Polonia, abandonat
Cpt. Hasse Kurt (Tora) 4 1,59
Cpt. Hasse Kurt (Goldammer) Germania 8 1,55
Cpt. Czerniawski (Polonia) Aragwa 15 1.57
Cpt. Czerniawski (Polonia) Celebes 8 1.50
Cpt. Karklius (Letonia) Namejs 0 1,57
Cpt. Karklius (Letonia) Piume 16 1.56
Cpt. I. Epure (Bucurie) România 4 (4) 1,51
Cpt. I. Epure (Graur) România 8 1,54
Lt. Perl-Muckenberger (Litho) Germania 10½ 2,24
Lt. Perl-Muckenberger (Nachtmarsch) Germania, abandonat
Lt. Wolosowski (Bimbus) Polonia 8 1.42
Lt. Wolosowski (Daulis) Polonia 4 1.44
Lt. Ozols (Prats) Letonia 16 2
Lt. Ozols (Auseklis) Letonia 16 2,08
Cpt. Gonze (Babette) Belgia 4 1,46
Cpt. Gonze (Ali Baba) Belgia 0 1,43
Cpt. Tudoran (Codina) România 12 1,54
Cpt. Tudoran (Pyr) România, abandonat
Lt. Weidemann (Fridolin) Germania 0 1.47
Lt. Weidemann (Der-Aar) Germania 0 1.42
Cpt. Komorowski (Sbieg II) Polonia 0 1.49
Cpt. Komorowski (Bimbus) Polonia 4 1.49
Cpt. Tzopescu (Fulger) România 4 1.48
Cpt. Tzopescu (Delphis) România 0 1.50
Cpt. Brinkmann (Oberst II) Germania 0 1.48
Cpt. Brinkmann (Wotansbruder) Germania 0 1.48
Cpt. Skulicz (Aral) Polonia 4 1,44
Cpt. Skulicz (Dunkan) Polonia 01,37
Lt. Pencis (Indulis) Letonia 4 1,45
Lt. Pencis (Mikelis) Letonia 16 1,51
Lt. Poswick (Soir de Paque) Belgia 7 2.01
Lt. Poswick (Acrobatie) Belgia 18½ 2,24
Lt. A. Purcherea (Carpen) România 12 2.00
Lt. A. Purcherea (Haiduc) România, retras
Cpt. Zahei (Hunter) România 8 2.04
Cpt. Zahei (Dracul Știe) România, retras

CLASAMENTUL

Pr. I și II ex aequo: Cpt. Brinkmann și locot. Weidemann Pr. III: Cpt. Skulicz. Pr. IV: Cpt. Gonze. Pr. V: Cpt. Tzopescu. Pr. VI: Cpt. Komorowski. Pr. VII: Cpt. Maxim. Pr. VIII: Cpt. Huck Max. Pr. IX: Lt. Wolosowski. Pr. X: Cpt. I. Epure.

REZULTATUL IN PREMIUL AMAZOANELOR

D-na Lovasy (Născocitul) România 0 1.21
„ Dody Stoica (Mărișor) România 4 1,12 4/5
„ Heltay (Lord) România, eliminată
„ G. Tudoran (Domino) România 0 1,19 1/5
„ Olga Lupu (Lida) România 0 1.16
„ Dina Petrescu (Meteor) România, căzută
„ Pierre Beauduin. Belgia (Kemmel) 0 1,13 4/5
D-ra Rutkowska Edwiga (Gilda) România, eliminată
D-na Mihail-Rusescu (Foșnet) România 0 1,11 2/5
D-ra Miclescu (Lăstun) România 0 1,22
D-na Heltay (Cheik) România 0 1,24 2/5
„ Georgette Tudoran (Pava) România 0 1,19 4/5
„ Lovasy (Naiada) România, eliminată
„ Pierre Beuduin, (La Perigotte) Belgia 0 1,12 3/5
D-ra Rutkowska Edwiga (Lord) România 0 1,13
D-na Dody Stoica (Robănești) România 0 1,25
„ Mihail Rusescu (Armășești) România 3 1,18
D-ra Miclescu (Ben-Hur) România 0 1,13 2/5

CLASAMENTUL

In urma barajului care a avut loc între concurentele nepenalizate, clasamentul a luat următoarea înfățișare:
Pr. I: d-na Mihail-Rusescu (Fosnet)
Pr. II și III: ex-aequo: d-na Lovasy (Născocitul) și d-na Pierre Beauduin (La Perigotte)
Pr. IV: d-na Olga Lupu (Lida)
Pr. V: d-ra Miclescu (Ben-Hur)
Pr. VI și VII ex-aequo: d-ra Miclescu (Lăstun) și d-na Heltay (Cheik)
Pr. VIII: d-na Dody Stoica (Robănești)

PROGRAMUL DE ASTAZI

Astăzi se dispută „Premiul Ministerului Agriculturii" și „Premiul Ministerului Apărării Naționale".

Vor concura ce mai buni călăreți ai concursului. Se prevede o dispută splendidă, deoarece vor fi aruncate în luptă ultimele rezerve.

„Mezinul"

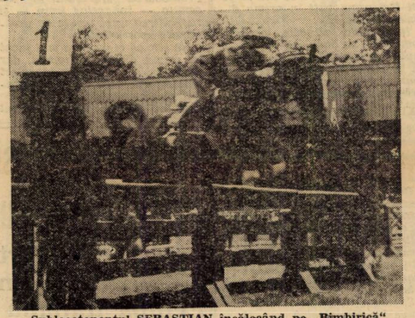

Sublocotenentul SEBASTIAN încălecând pe „Bimbirică" la Varșovia

Pe ecranul pe care stau proiectate numele călăreților noștri de frunte, s'a proiectat în ultimul timp un nume nou: sublocotenentul Sebastian. Nu-l căutați în cunoștințele dv., căci nu-l veți găsi. Este prea tânăr și a apărut de prea puține ori în fața publicului pentru a putea fi reținut. Și totuș subit. Sebastian este un mare călăreț, sau va deveni în cel mai scurt timp.

A fost descoperit de d. maior Kirculescu, acest mare creator de talente, care și-a dat seama cu simțul înăscut al descoperitorilor, că are în mână un artist ce trebue îndrumat. Dar n'a fost ușor. Au trebuit stăruințî —tinerețea subit. Sebastian era primul și cel mai mare defect — s'au făcut intervenții, pentru ca finalmente perseverența maiorului Kirculescu să biruie. Așa a apărut subit. Sebastian în echipa națională care a plecat la Varșovia. Prima deplasare, a însemnat primul succes. Un succes care a venit să confirme previziunile și nădejdile ce s'au pus în el.

Azi „mezinul" va apărea din nou. De astădată în fața publicului nostru, care va începe să-l cunoască și să-i prețuiască talentul și arta.

Noi care-l cunoaștem suntem siguri de posibilitățile subit. Sebastian.

Pentru el însă, un sfat, dacă nu-l poate primi. Modestia care-l caracterizează este prea exagerată.

Iar celor care-i reproșează tinerețea, pentru că subit. Sebastian este prea modest, să răspundem noi pentru el replica ce ar trebui s'o întrebuințeze: „Je suis jeune il est vrai, mais aux âmes bien nées, la valeur n'attend pas le nombre des années"!...

Du... pr...

Im...portanța și semnificația probei

După Derb... ckey Club es... portantă ale... Această clas... va disputa Du...

Sub raport... Premiul Jocke... șește chiar D... lează c'un ca... fului.

În primul r... lergare ne va... raportului d... vârstnici și t... rile lor de pă...

...y, premiul Jo... te cea mai im... gare a anului. ...ică întrecere se ...minică.

...l semnificației, ...y Club depă... erbyul. Echiva... mpionat al tur...

...ând această a... edifica asupra ... forțe dintre ...ei ani. Intâlni... ...ă acum n'au putut servi criterii de apreciere.

Duminică se vor ciocni cei mai autorizați exponenți ai acestor două tabere. Tarzan, Halmei și Amnar vor reprezenta trei anii iar dintre vârstnici vor fugi Szantas, Brancas, elogios recomandat de victoria din premiul de Iunie, Buburel, Corsar, un element în mare ascensiune, Credo și Stop.

In perspectivă o spectaculoasă întrecere.

In numerile viitoare vom reveni cu amănunte asupra acestei probe.

CONCURENȚII PROBABILI

Stop 60½	x	
Corsar 60½	Ilinca N.	
Tarzan 51½	Iosza	
Credo 64	x	
Buburel 61½	J. Gill	
Brancas 63	Cristea R.	
Szantas 63	Cucu	
Mitsouko III 61½	?	
Halmei 51½	Huțuleag	
Amnar 54	Rosso	

Amă...nunte în legătură cu v...ictoria lui Oștean

Presa ...străină și succesul calului român

...în numărul tre... ...nostru rezultatul ... de Oștean la ...

... cu amănunte, ...entarile ziarului ...urarea cursei și ...

„Union".

...știgătorul Der... ...lui, după ce la ...ris n'a arătat ..., s'a reabilitat ...

...viera a început ...ese și datorită ...a avansat la Auteuil. După ...a obținut un ... în Premiul ...tin, unde a venit primul, câștigând 50.000 franci. Performanța dela Paris însă nu l-a mulțumit pe proprietarul lui. Totuși este sigur că fiul lui Satrap va mai obține mari succese.

Premiul Francisco-Martin i-a revenit cu ușurință.

Pe partea opusă tribunei a fost după Cymene și Organeau. Acesta din urmă a căzut iar Cymene a fost ușor întrecut.

DESFAȘURAREA CURSEI

Cymene a plecat în cap, înaintea lui Thallasite, Organeau și Porthos. In fața tribunei, Cymene și-a mărit avantajul, urmat de Organeau, Thallasite, Souverain, Outremer și Porthos. Pe partea opusă, Organeau a căzut, și Cymene a condus mai departe, înaintea lui Oștean, Outremer, Thallasite, Kirdul și Semi Ton. Cymene a continuat să conducă dar în linia dreaptă Oștean a trecut în frunte și a câștigat ușor.

REZULTATUL

1. Oștean, 63½ A. Bates.
2. Royal Kidney, 69½ L. Seguin.
3. Semi Ton, 65 R Le Fur.
4. Cymene, 60 A. F. Robin.
5. Djeff, 70 M. Bonaventure.
6. Kirdul, 68½ R. Dubus.
7. Evohe II, 75 T. Dunn.
8. Porthos, 71 N. Pelat.
9. Nemours, 69 M. Brunet.
10. Emissaire, 68 M. Plaine.
11. Outremer, 67 P. Fancolon.
12. Alejo, 63 A. Neel.
13. Souverain, 63 R. Galaurchi.
14. Prince Arhur, 62 A. Kalley.
15. Thalissite, 61 G. Gigant.
16. Organeau, 70 S. Rochet.

Câștigat: 4, 6, 2 lungimi.
Cota: 93; 31, 43, 35 pentru 10.

Cazu... Viorica II spre desnodământ

Am anunțat falsul comis în declararea de antrenament a iepei Victoria II, căreia i s'a declarat o vârstă de trei ani în loc de opt ani. utilizându-se acte false. Sezisați, comisarii au suspendat pe Ghinea, antrenorul iepei, iar cercetările au fost extinse.

D. Iordănescu, proprietarul iepei a venit eri în București și a declarat că într'adevăr declarația de antrenament a fost greșit făcută, recunoscându-și culpa.

A mai declarat că Ghinea este străin de fals.

Neron ...a câștigat premiul Președintelui Republicii

Paris, 13 (Telefon).—Luni s'a disputat pe hipodromul Vincennes Marele Premiu al Președintelui Republicei, pentru cursă de trap. Distanța acestei curse a fost de 2800 metri, iar premiul în valoare de 300.000 de franci.

Renumitul trăpaș Neron, de origine franceză, a câștigat această probă în 4 min. 05 secunde. El se găsește la a 14-a victorie consecutivă.

Cursa a fost urmărită de președintele Lebrun, autoritățile civile și militare și un public imens.

Trei cai omorâți la Auteuil

La Auteuil s'au înregistrat Sâmbătă trei accidente cari au costat viața a trei cai.

In premiul Ventriloque, a căzut Grandjour, în premiul Saint Sauveur Litry iar în premiul La Perichole Chambourg.

Toți trei au fost atât de rău accidentați încât a trebuit să fie împușcați.

In aceiaș reuniune s'au mai întâmplat câteva căderi.

MAINE LA BANEASA

Reprizele pr. Maia, alergări interesante

Răsfățat va fugi în pr. Pelaton. Alergări deschise

Deși nu prezintă o probă importantă, totuși programul reuniunei de mâine este de un interes satisfăcător.

O cât de sumară examinare a diverselor probe este edificatoare în acest sens.

Accentul cade pe reprizele premiului Maia. Aceste alergări au întrunit adeziuni numeroase iar șansele candidaților sunt foarte apropiate. Se prevăd două curse strânse.

Deasemeni vom menționa premiul Pelaton în care vom revedea pe Răsfățat în luptă cu Flor Fina și calul în mare formă Medardus.

Premiul Farmec, alergarea de viteză a zilei, va fi disputată de câțiva specialiști ai parcursurilor scurte cum sunt Marche en Avant, Străjer și Ciocârlan.

Celelalte probe încadrează bine alergările de cari ne-am ocupat mai sus.

CONCURENȚII PROBABILI

Premiul LELITA
20.000 lei — 1400 metri

Jaf	38½	Florescu
Peldas	50½	Logofătu
Baby II	44½	Tănase
Cocotte	46½	Nicodim
Magcienne	38½	?
Balihoo	45½	Oprescu
Event	58	Gill J.

Pr. MAIA — W.-H'cap
25.000 lei — 1600 m.
— Repriza I-a —

Marcella	63	0
Necaz	60½	Cristea R.
Rubin	56½	Ilinca
Tuluța	56	Vincent
M. en avant	55½	0
Lăncier	52½	?
Hop și eu	52½	Cucu
Aida	49½	0
Balsors	49½	Urdăreanu
Monette III	49	Logofătu
Cin'le ține	49	Iosza
Geza	48	Crișan

Premiul MAIA — W.-H'cap
25.000 lei — 1600 m.
— Repriza II-a —

Onuța	62	A. Enescu
Drapel	61½	0
Ștefania	60½	Tănase
Silver Print	60	Gill J.
Pricina	59½	Ilinca
Babuca	59	x
Puisor	59	Mullot
Mont Blanc	56½	Vincent
Fioretta	55	0
Mița	48½	Logofătu
Etiquette	47½	Crișan
Cocotte	46	0

Premiul FRUNZIȘ
20.000 lei — 900 metri

Zefir	57½	Thiess
Băețel	55	Tănase
Dux	55	x
Jagotka	53½	Enescu
Rosalie	51	Crișan
Lecaude	60	Cucu
Bucuria Mea	53½	Iosza

Premiul PELATON
30.000 lei — 2200 metri

Getta	56½	Huțuleag
Răsfățat	56½	Ilinca
Măcieș	49½	0
Medardus	57½	R. Cristea
Flor Fina	56½	J. Gill
Necaz	58	?

Premiul FARMEC
30.000 lei — 1200 metri

M. en avant	52½	G. Enescu
Jurata	42	Florescu
Străjer	46½	Crișan
Ciocârlan	53½	J. Gill
Ali Baba	43½	Oprescu
Mieșunea	45	Tănase

Premiul RUPPERT
25.000 lei — 1700 m.

Țicu	53	Cucu
Zamfira	49	Tănase
Geana	48	Logofătu
Pricina	51	?
Fioretta	49	0
Lutica	53	J. Gill
Celine II	48	Crișan
Ali Baba	49½	?

Alergările de trap

Băneasa Trap; Ziua 15-a, Sâmbătă 17 Iunie 1939

-INSCRIERI-

Premiul OCNITA
Handicap — 13.000 lei

1680 Dâmb, Crai.
1700 Sorana, Barza, Candriu, Oborean, Floriță, Fudul, Pan W.
1720 Birlic, Zgomot, Sonora, Va-ta, Peter Gordon, Makrele, Harry Boy.
1740 Sultan II, Grozava, Bețiv, Domnica, Ostaș, Floare, Durdulia, Eggy, Dor de Ducă, Legionar.
1760 Lăcrămioara, Geisha, Tufănica, Elena, Zenit, Vuet, Voința.
1780 Sorvanet, Natașa.
1800 Carol Hanover.
1820 Zeta.

Premiul ORAȘTIE
Handicap — 18.000 lei

2100 Torent, Kamaa, Ciclop, Ghimp, Pieava.
2120 Ducesa, Josedale Margot, Pai, Brebenea, Ieroșca II, Fama, Dorka, King Worthy, Champion jr., Edith.
2140 Jarvis, Lanț, Katy Caid, Tutun, Blondella.
2160 Ninon, Kundry, Sam Worthy.
2180 Kanada, Viitor, Pisica.

Premiul BENEDICT
Handicap — 21.000 lei

1680 King Worthy, Champion jr., Fama, Elisabeth Mary, Wodka, Torent, Pleava, Josedale Margot, Kamaa.
1700 Jarvis, Edith, Lanț, Giuditta, Luntraș, Naplopo, Hercegno.
1720 Amsel, Blondella, Farao, Valențio, Tutun, Anny Worthy, Katy Caid, Theodora, Kundry.
1740 Margaret T., Pisica, Jade, Ninon, Vivat Champion, Pandur, Sam Worthy.
1760 Ghid, Havana, Hannibal II, Viitor.
1780 Roland D., Antrag, Gruia.
1820 Haron.

Premiul VICTOR MENDEL
Condiție — 50.000 lei

1700 Floriță, Va-ta, Iubita, Adda Worthy.
1720 Lăcrămioara, Tava.

Premiul ORHEI
Condiție — 11.500 lei

1660 Isvor T., Tibet.
1680 Ialpug, Pax Axtell, Uria, Nocica.
1720 Comoara, Arvuna, Oborean, Taina, Ulis, Cilly Hanover.
1740 Primăvara, Sorana, Candriu, Răsura, Birlic.
1760 Extra, Santuța.
1780 Zenit.
1800 Legionar, Tava, Ghimp, Geisha Bețiv, Pan Worthy.
1820 Sonia Worthy, Sorvanet.
1860 Lăcrămioara.
1980 Pisica.

Premiul MOKO
Condiție — 21.000 lei

2140 Szeged.
2160 Lanț, Ciclop, Dorka, Tutun, Josedale Margot.
2180 Viitor, Valentio, Blondella. Kundry, Talaz, Fama, Pandur, Eftin, Havana, Vivat. Winsome Josedale.
2200 Champion, Margaret T., Sam Worthy, Kanada, Pock, Pisica, Ghid.
2220 Roland D., Antrag.
2240 Gruia
2260 Haron.

Premiul OLANEȘTI
Condiție (1/2) — 15.000 lei

1680 Tara, Lilia, Tibet
1700 Cina, Urganda, Giovinezza II, Don.
1720 Barza, Brenn, Taina, Ulis.
1740 Helen Halpin, Birlic.
1760 Santuța.
1780 Grozava, Carol Hanover, Elly
1820 Zeta.
1840 Draga Mea.
1880 Rama II

Premiul ON
Performanță — 13.000 lei

2100 Zanoza, Tara, Lilia, Tibet, Rozina.
2120 Giovinezza II, Paj Axtell.
2140 Ialpug, Urganda.
2160 Cina, Eligor, Helen Halpin.
2180 Primăvara, Tais
2200 Dâmb
2220 Fudul, Ostaș, Sorana, Peter Gordon, Pan Worthy, Extra.
2240 Răsura.
2260 Santuța.

Premiul FUSCHIA
Record — 21.000 lei

2100 Brebenea, Talaz.
2120 Jarvis, Dorka, Tutun, Eftin, Champion jr., Iubita.
2140 Anny Worthy, Valentio, Blondella, Kundry, Edith, Nation, Katy Caid, Josedale Margot, Ideal.
2160 Fama, Pandur, Pock, Havana, Pisica, Ninon.
2180 Champion, Margaret T.
2200 Gruia, Ghid.
2240 Antrag.
2280 Haron

Căp. BRINCKMAN (Germania)

D-na P. BEAUDUIN (Belgia)

Grupul amazoanelor

Căp. TUDORAN (România)

Căp. SKULICZ (Polonia

CICLISM

Deşi suntem în plin sezon

Nu se pot organiza curse de viteză

pentru că nu avem o pistă practicabilă
Un velodrom modern: un imperativ al progresului pedalei româneşti

In ciclismul românesc, printre atâtea alte probleme, care se cer cât mai grabnic soluţionate spre binele mers al acestui sport, este şi aceea, foarte gravă şi acută, a unui velodrom modern.

Lipsa unui velodrom, se face simţită, din ce în ce mai mult, ca o cerinţă vitală pentru existenţa pedalei noastre.

Lipsa unui velodrom, în mod normal, ne privează de spectatori, de care ciclismul are atât de mare nevoie.

Neavând velodrom, unde să strângem un public cât de cât, spre a-i oferi fazele unei întreceri car să pasioneze, — nu trebuie să ne mire că n'avem public la sosiri. Sau dacă avem, avem un public infinit mai redus decât s'ar cuveni.

Şi, ne reamintim cu plăcere, cum dela Duminică la Duminică, numărul spectatorilor creştea. Nu mai vorbim de reuniunea internaţională, care a cunoscut un succes de dimensiuni serioase.

Aşa cum era pista, bună rea, vorba românului, ne făceam treaba cu ea. Fugeau băeţii, făceam sport, public venea, din ce în ce mai mult... ce altceva mai bun ne-am fi dorit, pentru un început promiţător?

Dar iată că suntem la mijlocul sezonului, reuniunile programate pe pistă se apropie, ba altele chiar au şi trecut şi de spectacole pe pistă nici nu poate fi vorba căci NU AVEM VELODROM.

Nu avem, nu prea e propriu zis, căci, e adevărat, avem, nu unul, ci două velodroame.

Unul în Ştefan-cel-Mare iar altul la Belu.

Insă — şi aci e marea nenorocire, — nici unul nici altul nu-s practicabile. Atât unul cât şi altul necesită investiri serioase pentru a se putea alerga pe ele.

Dintre amândouă însă, cel care ar fi mai indicat să fie redat practicabilităţii căci cere dimensiuni mai nimerite unui spectacol de pistă, şi apoi, necesită o sumă mai mică pentru a fi reparat, este cel dela Belu.

Şi totuşi rămâne părăsit cu turnantele de beton crăpate, şi cu liniile drepte pline de bălării.

— Păi dece nu-l repară? se întreabă fireşte mulţi.

— Cine? să-l repare?

— Federaţia domnule, că d'aia-i federaţie, se grăbesc să răspundă mulţi, tot foarte firesc.

Dar, — ne întrebăm noi, — întrebatu-s'au cei care găsesc o soluţie atât de uşoară cu privire la reparaţia pistei, — dacă punga forului de specialitate, atât de anemiată, poate suporta şi acest efort?

Insă aci se simte nevoia absolută ca înaltele foruri sportive să aplece urechea la durerile pedalei şi după cum sunt încurajate celelalte sporturi, tot astfel şi ciclismul să fie încurajat, să-şi poată constitui şi el o pistă modernă, sau celei dela Belu, să i se poată da o formă cât mai aproviată cerinţelor unui spectacol bun.

Să i se dea pedalei o mână de ajutor, până va putea porni la drum, căci apoi, este neîndoios, se va menţine cu puteri proprii.

Dacă, însă, situaţia aceasta mizeră va continua, apoi, este cert, ciclismul va duce aceeaş viaţă de sbucium, cu unele svâcniri mai răsărite, şi nu va ajunge nici odată acolo unde merită

Nu ne îndoim însă că marii dregători ai sportului românesc vor înţelege doleanţa ciclismului, şi dragostea paternă ce o poartă sporturilor, ca unii cari au ctitorit la ridicarea sporturilor, vor sprijini şi pedala, colaborând la progresul unui sport minunat, frumos şi util.

— ien. —

ROŢI ŞI PEDALE

Victor Godron, a câştigat a 8-a ediţie a „Premiului Wolber" rezervat tinerelor speranţe.

*

Cineva din caravana dela „Vadul Crişului", cu mai multă înclinaţie la versificaşie de cât la velocipedie, întrebat de ce şi-a pus busuioc la pedale, a replicat, în versuri:

Mi-am pus busuioc la pedale
Să fug tare,
Să fug tare,
La deal, la vale
Să nu mă ajungă
Să nu mă 'nvingă
Nimeni...

N. R. Şi să mai susţie cineva că românul nu-i poet...

Duminică 18 Iunie

O nouă reuniune de viteză

Duminică 18 Iunie se va alerga pe Şoseaua Jianu mai multe curse de viteză rezervate categoriilor I-a şi a II-a.

Aceasta fiind a doua reuniune de viteză de anul acesta, alergătorii de specialitate îi vor da o deosebită atenţiune, ea fiind o bună verificare a antrenamentului pe care l-au urmat.

CE FACE AQUILA MARATHON?

Vechea grupare Aquila Marathon, care-şi croise un oarecare renume în privinţa activităţii, a făcut ce-a făcut şi s'a înscris în calendarul curselor dn 1939 cu o frumoasă competiţiune de fond. Cum însă acest lucru nu se găseşte precizat decât pe hârtie, comitetul conducător al acestei bătrâne asociaţii, ar trebui să aducă la F. R. S. C. precizarea mult aşteptată, dacă mai organizează sau nu.

Regulamentul curselor dela 18 Iunie

Pentru încurajarea sportului ciclist Federaţia română de ciclism organizează în ziua de Duminică 18 Iunie a. c. două curse de viteză, una pentru categoria I-a şi II-a şi alta pentru categoria III-a şi începători.

Probele de viteză se vor alerga în serii, sferturi de finală, finală.

Cursele se vor desfăşura pe porţiunea dintre statuia Aviaţiei şi Lacul Herăstrău.

Adunarea concurenţilor va avea loc la Statuia Aviaţiei, la ora 7 dim. Prima probă va începe la ora 7.30.

Inscrierile însoţite de lei 10, se primesc până Vineri 16 Iunie a. c. la sediul F. R. C. din Calea Victoriei 29 etajul 3.

Primii trei clasaţi din categoria I-a şi II-a, precum şi primii 3 clasaţi din cat. III-a şi începători, vor primi câte o plachetă. Următorii 7 clasaţi din categoria 3-a şi începători, vor primi câte o diplomă.

Turul ciclist al Germaniei

Salzburg, 13. — Ieri s'a alergat a X-a etapă din Turul Ciclist german în lungime totală de 5000 km.

Această etapă a pornit dela Graz şi parcurgând prin Alpii germani, drum foarte accidentat, s'a ajuns la Salzburg pe o lungime de 278 km.

Dela Graz până la Liezen (173 km.) cursa s'a desfăşurat în mod normal, aşa că cei 48 alergători au sosit împreună. Pornind de aci mai departe, Bautz (al cincilea în clasamentul general) abandonează, şi ca el fac şi următorii concurenţi: Roth, Neubauer şi Artens.

In partea ultimă a parcursului acestei etape, adică spre vârful Poetschen, niciunul dintre concurenţi n'a putut urca pe bicicletă. In acest punct culminant a sosit primul francezul Choque, adjudecându-şi premiul de cel mai bun urcător. Pe versantul coborîtor însă, pornind într'o viteză vertiginoasă a căzut, s'a rănit destul de serios şi a ajuns la Salzburg ultimul

1. Spiessens (Belgia) 9 ore 03 min. 58 secunde.
2. Oberbeck (Germania) acelaş timp.
3. Canardo (Spania) acelaş timp.
4. Amberg (Elveţia) acelaş timp.
5. Level (Franţa) acelaş timp.
6. Prior (Spania) 9 ore 05 min. 27 secunde.
7. Wierinckx (Belgia) acelaş timp.
8. Umbenhauer (Germania) acelaş timp.
9. Diederichs (Germania) 9 ore 05 min. 56 secunde.
10. Petersen (Danemarca).

Clasamentul general:

1. Umbenhauer (Germania) 71 ore 28 min. 15 secunde.
2. Scheller (Germania) 71 ore 34 min. 05 secunde.
3. Zimmermann (Elveţia) 71 ore 34 min. 11 secunde.
4. Oubron (Franţa) 71 ore 39 min. 06 secunde.
5. Wierinckx (Belgia) 71 ore 44 min. 25 secunde.
6. Thierbach (Germania) 71 ore 45 min. 52 secunde.
7. Petersen (Danemarca) 71 ore 46 min. 16 secunde.
8. Wengler (Germania) 71 ore 47 min. 50 secunde.
9. Spiessens (Belgia) 71 ore 54 min. 29 secunde.
10. Amberg (Elveţia) 71 ore 54 min. 58 secunde.

ATLETISM

Pregătiri în vederea concursului de Duminică

In vederea concursului de Duminică, atleţii bucureşteni se pregătesc intens.

Eri au lucrat pe stadionul A. N. E. F. atleţii şi atletele Venusului. Eroul antrenamentului a fost V. Ludu care pare a fi în mare formă.

Tot la A. N. E. F. s'au antrenat şi atleţii Victoriei.

Pe terenul dela Velodrom au lucrat atleţii Viforului.

Pentru ziua de astăzi este programată o şedinţă de antrenament a atleţilor dela Stadiul Român.

V. Martac un decatlonist cu mari posibilităţi

Am anunţat în numărul nostru de eri rezultatele concursului şcolar dela Gheorghieni al cărui erou a fost tânărul Martac.

Am mai avut ocazia să ne ocupăm de acest talentat atlet, în care mişcarea atletică românească posedă realmente un veritabil campion.

Suntem informaţi că Martac se va pregăti în această vară pentru decathlon, probă în care îi întrevedem frumoase perspective.

Cu un antrenament metodic, tânărul atlet al Venusului poate obţine rezultate interesante, dacă ţinem seama de performanţele de care este capabil.

11 s. 4 pe 100 m.
6 m. 50 lungime.
1 m. 75 înălţime.
11 m. la greutate.
50 m. la suliţă.
2 m. 90 la prăjină.
39 m. disc.
55 c. 400 m.
18 s. la 110 m. garduri.
4 m. 50 la 1500 m.

Cu aceste performanţe, Martac se poate prezenta onorabil la un decathlon.

Il aşteptăm.

Tânărul norvegian Kaas

o mare speranţă pentru Olimpiadă

Oslo, 13. — In cursul unei reuniuni studenţeşti, tânărul Kaas, după ce a trecut cu uşurinţă 4 metri, a încercat 4 m. 10, şi apoi 4 m. 20, înălţime pe care a trecut-o dela prima încercare.

Mulţumit de rezultat el nu a mai încerat o altă înălţime.

Ch. Hoff ex recordmanul mondial şi profesorul lui Kaas, speră să ameninţe în mod serios pe americani la Olimpiada din 1940 cu acest excepţional element, care nu are de cât 22 ani.

A doua zi a meetingului internaţional dela Atena

Atena, 13. — *A doua zi a matchului între echipa ungară B. S. K. R. T. (Tramvaiele din Budapesta) şi Panatineikos a dat următoarele rezultate:*

Ciocan: *Kemeny (B. B.) 47 m. 88, record ungar; Petropulos (A.) 41 m. 61.*

400 m. garduri: *Mantikas (A.) 55 s. 6; Kienas (A.) 57 s. 6.*

5.000 m.: *Esztergani (B. P.) 15 m. 23 s. Ragazos 15 m. 49 s. 6.*

Triplu-salt: *Palamiotis (A) 14 m. 56; Marinakis 14 m. 40.*

Disc: *Sylass 48 m. 98; Madaras 45 m. 37.*

DE PE PISTĂ

● La Dorpot estonianul Issak a aruncat suliţa 70 m. 87.

● Dr. Darany a aruncat greutatea 15 m.

● Muncitorul finlandez Antonen a reuşit să arunce suliţa 68 m. 47.

● La jpocurile olimpice dela Helsinki, ultimul congres al I. A. A. R.-ului a desemnat o comisiune de trei judecători formată din: Tollini (Italia), Missangy (Ungaria) şi un finlandez care va controla rezultatele.

● **Americanul** Mac Laughry a lansat ciocanul 55 m. 16, care este cea mai bună aruncare obţinută după mulţi ani.

● **Berghe** şi un Barlund a aruncat discul 48 m. 92.

Ultimul campionat atletic al Americii de Sud a înregistrat rezultatele:

100 m. *Affis 10 s. 4;* 200 m. *Affis 21 s. 7;* 400 m. *Padilha 50 s 2;* 800 m. *Kliemann 2 m. 00 s.;* 1.500 m. *Gomez 4 m. 14 s. 0;* 5.000 m. *Mario Oliveira 16 m. 14 s. 0;* 10.000 m. *Oliveira 33 m 14;* 110 m. garduri *Mendes 14 s. 9/10;* 400 m. garduri *Sylvio Magalhaez Padilha 54 s. 6;* greutate *Hiorpi 14 m. 12;* disc *Barros 46 m. 32;* ciocan *Nahan 50 m. 60;* suliţă *Falkenberg 62 m. 72;* înălţime *Mender şi Gastro Mello 1 m. 90;* lungime *Marcio Oliveira 7 m. 35;* prăjină *Ishida 3 m. 80;* triplu salt *Rehder 13 m. 85.*

*

Iată ultimele rezultate din Finlanda:

1.500 m. *Pekkuri 3 m. 59 s. 5;* 5.000 m. *Kurkki 14 m. 53 s. 7;* suliţă *Rane 70 m. 13.*

La Jyvaeskyale, Matti Jarvinen a aruncat suliţa 73 m. 73. iar Nikkanen 73 m. 20.

La Helsinki Maeki a acoperit 5.000 m. în 14 m. 26 s. 8, iar Salminen în 14 m. 46 s. 6.

La înălţime Niklen a trecut 1 m. 91, iar la greutate Kreek (Estonia) 15 m. 48.

La Atena, jocurile balcanice pe primul plan

Atena, 13.— Aci a avut loc o conferinţă a comitetului de organizare a celei de a X-a Balcaniadă de atletism, pentru luarea tuturor măsurilor dictate de această magnifică manifestaţiune atletică.

Reuniţi în primă şedinţă, membrii au schimbat păreri, urmând ca planul final de organizare să fie definitivat într'o şedinţă viitoare.

Pagina Boxului

Dublul campion mondial

Henry Armstrong va mai susţine un match în Europa

Viitorul adversar: englezul Eric Boon

Se dă ca sigur că Henry Armstrong, — negrul care acum două săptămâni şi-a apărat victorios titlul de campion mondial la semi-mijlocie, contra lui Ernie Roderick,—ar fi acceptat o ofertă ce i s'a făcut de Sidney Hull pentru un al doilea match în capitala engleză.

Hull i-ar fi oferit lui Armstrong o bursă de 10.000 lire sterline pentru un match cu Eric Boon, campionul britanic la uşoară, şi care ar urma să aibă loc în Septembrie. Bineînţeles, va fi pus în joc titlul categoriei care actualmente e deţinut tot de Armstrong.

Programul va fi organizat într'una din cele mai încăpătoare săli, permiţând să intre până la 80.000 persoane!

După cum am spus, Armstrong şi managerul său au acceptat oferta lui Hull, făcând însă două rezerve: au atras atenţiunea organizatorului că în urma ultimului match negrul s'a ales cu mâinile stricate şi că în August el urmează să întâlnească pe Lou Ambers, tot pentru titlul mondial la uşoară.

Ziarele engleze, publicând notiţa probabilei reîntoarceri în Europa a ui Armstrong, anunţă că negrul ar fi făcut oarecari tatonări pentru un match în Europa a lui Armstrong, anunţă Spoldi.

Revanşa

Eduard Tenet-A. Christoforidis

se va disputa în Septembrie la Atena

deocamdată se caută un organizator

Tratativele dintre cei doi manageri ai boxeurilor Eduard Tenet, campion european la categorie mijlocie şi Anton Christoforidis, fost deţinător al acestui titlu, pentru organizarea unui match revanşă în care trofeul european deţinut de francez să fie pus în joc, au ajuns la bun sfârşit.

Reamintim cu această ocazie că Tenet a deposedat de titlu pe Christoforidis astă iarnă la Paris, bătându-l de extremă justeţă la puncte, iar mulţi dintre spectatori cari au asistat la această magnifică luptă, au văzut cel mai perfect match nul.

Decizia care l-a favorizat pe Anton i-a mărit în schimb ambiţia de a-şi recuceri titlul pierdut pe nedrept — după părerea lui — pregătindu-se intens în vederea revanşei care va avea loc în cursul lunei Septembrie la Atena.

Problema însă cea mai mare, — găsirea unui organizator — n'a fost soluţionată. Se speră totuşi că până în cel mai târziu două săptămâni, să se găsească „omul căutat" care în nici un caz nu va avea nimic de pierdut, ţinând seamă de două lucruri: valoarea excepţională a boxeurilor şi punerea în joc a titlului european de categorie mijlocie, două motive puternice pentru a asigura cel mai mare succes de regie la Atena.

FRANCIS JACQUES

de două ori învingător

Greul francez Francis Jacques stabilit mai de mult în America, a devenit un fel de copil răsfăţat al californienilor. Simpatiile ce şi-a atras se datoresc victoriilor repurtate.

In ultimul timp, Francis Jacques a trecut în palmaresul său, două noui succese.

La Los Angeles a dispus la puncte de Jack Stanley şi două zile mai târziu a obţinut decizia asupra lui Butch Rogers.

După victoria asupra lui Baer

Acţiunile lui Lou Nova au crescut enorm

Californianul îşi pune candidatura la titlul suprem

Lou Nova, bătându-l pe fostul campion mondial Max Baer, a cucerit dreptul de a înfrunta în Septembrie viitor pe învingătorul întâlnirei Toni Galento—Joe Louis, întâlnire fixată pentru 28 Iunie.

Rapida ascensiune a lui Lou Nova, care acum 12 luni era un necunoscut sau aproape, constitue astăzi subiectul cel mai actual pentru presa sportivă de dincolo de Ocean. Deabia în luna Octombrie a anului trecut, californianul a atras atenţiunea asupra sa, scoţându-l din luptă, după şease reprize, pe Gunnar Baerlund.

După două luni, Nova a fost opus lui Tommy Farr şi spre surprinderea generală a repurtat o netă victorie la puncte; dar nici această performanţă nu a putut convinge, întru totul, publicul american, de adevărata valoare a californianului. Insfârşit, ultima victorie, câştigată asupra lui Baer la Yankee Stadium, n'a mai lăsat nicio îndoială: Lou Nova, câştigând prin superioritate tehnică, în repriza 11, a demonstrat că actualmente este cel mai periculos aspirant la titlul lui Joe Louis.

Cât despre Baer, aşa cum am mai scris în cronica următoare matchului, se pare că a fost în aşa hal maltratat de învingător, încât vrea să se retragă cu totul din acest sport. Se crede totuşi că va mai cere o revanşe lui Nova, pentru a-şi încheia cariera într'un mod mai puţin jalnic.

Atât Nova cât şi Baer, au primit câte 22.000 dolari dela organizatorii matchului.

Anton Christoforidis, fostul campion european de box, solicitat în Australia

Ziarul atenian de specialitate „Athleticon Vima" sosit ieri în Bucureşti publică o scrisoare trimisă de un cunoscut promotor australian pe adresa ziarului de mai sus. In acea scrisoare organizatorul face o tentantă ofertă excelentului mijlociu Anton Christoforidis, fost campion european, pentru a susţine un match în oraşul Brisbane (Australia) contra unui adversar al cărui nume este ţinut — momentan — în secret.

Dat fiind faptul că grecul Christoforidis se găseşte la Paris, răspunsul nu va putea fi ştiut decât după ce boxeurul va lua cunoştinţă de ofertă din scrisoarea ce urmează a-i fi expediată în capitala Franţei.

Puţină ordine în America

Fred Apostoli, fost campion mondial la categoria mijlocie, a fost desemnat să întâlnească pe învingătorul matchului Woods—Ceferino, care se va disputa la New-York în ziua de 15 Iunie.

După cum noi am anunţat la timp, Soly Krieger va fi opus la 27 Iunie lui Al Hostak.

Se crede, în America, că un match Krieger—Apostoli va desemna pe cel mai bun mijlociu de dincolo de ocean.

Break... Stop... Out...

● La Liverpool, Kid Taner a suferit prima înfrângere prin k. o. Corecţia i-a fost aplicată în repriza primă de către Chalky Wright, antrenorul preferat al lui Henry Armstrong, dublul campion mondial.

● Scoţianul Ginger Stewart a învins prin scoatere din luptă în repriza patra pe Phineas John, Matchul s'a disputat la Glasgow.

● Greul finlandez Gunar Barlund a învins la puncte într'un match disputat la Chicago, pe Tomy Musto.

● Cu prilejul ultimei nocturne a clubului Metro din Paris, Benatar a învins la puncte pe Serpi şi Ney pe Ricardi.

Schmeling şi Heuser îşi vor disputa întâetatea în condiţiuni nefavorabile

Primul a fost accidentat şi secundul... asfixiat

Apropiata întâlnire între actualul campion european la categoriile semi-grea şi grea Adolf Heuser şi ex-campionul lumii

SCHMELING

Schmeling, pare să se fi născut sub o stea nenorocoasă. Acum câteva zile, Schmeling a căzut şi s'a lovit grav în cursul unei... inocente convorbiri telefonice.

Intr'altă zi, au trebuit să vină pompierii la câmpul de antrenament al lui Heuser, deoarece în camera unde se odihnea boxeurul s'a produs o puternică explozie de gaz.

Schmeling nu se mai resimte însă de lovitură şi şi-a reluat antrenamentul ce constă din plimbări scurte în pas viu, prin pădure.

Cât priveşte pe actualul campion al Europei, el îşi urmăreşte programul de antrenament cu asiduitate. In ultima sa întâlnire, cu Lazek, a câştigat prin k. o. şi cu siguranţă că va da mult de lucru fostului campion mondial. Nu trebuie însă uitat că de câteva ori a îngenunchiat totuşi în faţa adversarului.

Schmeling mai resimte durerile morale ale marei sale înfrângeri.

Din toate acestea, reiese că titlul european la toate categoriile va fi atacat de doi campioni, deşi de mare valoare, dar totuşi pe pragul declinului.

Pentru 5.000 lire sterline

JAMES BRADDOCK va întâlni pe TOMMY FARR

Ziarele engleze au scris în ultima săptămână că fostul campion mondial James Braddock a acceptat condiţiunile puse de organizatorul Sydney Hull, pentru un match cu Tommy Farr, fostul campion al Imperiului britanic.

Intâlnirea ar urma să aibă loc la 5 Iulie, la Earl's Court.

In cursul aceleaşi reuniuni Tony Canzonieri va întâlni pe Eric Boon, deţinătorul campionatului britanic.

Lui Braddock i s'a oferit o bursă de 5 mii lire şi 33 la sută din încasările brute. Americanul, care actualmente numără 34 de ani, are la activul său o activitate la puncte asupra lui Farr, obţinută în Ianuarie, anul trecut, aşa că matchul din Iulie ar conta drept revanşă.

Incheierea acestor tratative între Sydney Hull şi Braddock a fost o surpriză pentru toţi şi mai ales pentru Elvin, directorul stadionului dela Wembley şi înverşunat duşman al lui Hull, care era pe punctul de a anunţa o iminentă întâlnire între Farr şi Doyle.

Diouf în Olanda

Fostul campion al Europei la mijlocie Beb van Klaveren, va înfrunta pe campionul Franţei Assan Diouf, la 25 Iunie, la Amsterdam.

In caz de succes, Van Klaveren va fi opus lui Tenet, la finele lui Iunie, la Rotterdam.

AVIAŢIE

Marele premiu al Aeroclubului Braşov se va disputa la 25 Iunie

Deschis cu concursurile pentru Cupa militară Regele Carol II şi Marele Premiu al Aviaţiei de Turism Regele Carol II, programul manifestaţiilor sportive aviatice, întocmit de FARR se poate socoti în plină desfăşurare. Intr'adevăr, la trei săptămâni numai după aceste mari probe aviatorii nostri particulari vor avea un nou prilej de întrecere, de astă la Braşov.

Harinca grupare a Aeroclubului Braşov va face să se desfăşoare în ziua de 25 Iunie o mare reuniune aeronautică în apropierea cetăţii dela Poalele Tâmpei.

In cadrul acestei serbări, va fi inaugurat noul aerodrom civil pe care funcţionează scoala Aeroclubului, amenajat pe câmpul dela Ghimbav.

Un meeting la care vor fi invitate asociaţiile din ţară va forma programul acestei manifestaţiuni. Tot cu acest prilej s'a pus în competiţiune Marele Premiu al Aeroclubului Braşov, concurs de viteză şi turism, care va strânge din nou la start pe bravii noştri piloţi.

Sporturi mecanice

„Marele Premiu al Bucureştilor" va fi înscris în calendarul internaţional al A.I.A.C.R.

Noui adeziuni de concurenţi străini

Numărul mare al adeziunilor trimise de concurenţii străini pentru cel de al IV-lea „Mare Premiu al Bucureştilor" constitue cea mai bună dovadă a importanţei pe care o prezintă alergarea dela 25 Iunie dincolo de graniţe. Faptul, îmbucurător, răsplăteşte din plin eforturile făcute de cele două grupări organizatoare.

CURSA VA FI INSCRISA IN CALENDARUL INTERNAŢIONAL

Spre a se da „Marelui Premiu al Bucureştilor" un caracter oficial, Grupul Sportiv Motor şi Moto Clubul Român au decis, pentru anul viitor, să-l înscrie în calendarul sportiv internaţional al A. I. A. C. R. După cum se ştie, până acum, în calendarul internaţional România figurează numai cu cursa de coastă dela Feleac.

ELVEŢIANUL GRAFFENRIED LA BUCUREŞTI

Printre automobiliştii străini de mare valoare care vor lua startul în „Marele Premiu al Bucureştilor" figurează şi elveţianul Graffenried. El va concura pe un Maserati de 3,5 litri la categoriile sport şi curse. Graffenried e un element excelent care a reuşit performanţe din cele mai frumoase, nefiind învins decât de piloţi de valoare excepţională, ca : Nuvolari, Caracciola, Stuck şi Lang. Şi aceasta s'a datorat exclusiv lipsei unei trăsuri corespunzătoare. Cum însă el are acum o foarte bună maşină, apariţia sa în „Marele Premiu al Bucureştilor" e aşteptată cu un deosebit interes.

BARBIERI GUIDO FRANCO

Printre adeziunile primite în ultimile zile figurează şi aceia a italianului Barbieri Guido Franco. Peninsularul e puţin cunoscut, deoarece a trecut de foarte puţine ori graniţele ţării sale. Valoarea sa însă nu e de neglijat. In celebra cursă „Mille Miglia" el a ocupat un loc de frunte — calsându-se al patrulea.

ŞI UN PORTUGHEZ

Deasemenea e aproape sigură participarea unui automobilist portughez. O adresă trimisă de Automobil Club Portughez anunţă organizatorilor această posibilitate.

Aşa dar, cel de al IV-lea „Mare Premiu al Bucureştilor" se anunţă sub cele mai frumoase auspicii.

Prinţul Bira a câştigat „Nuffield Trophy"

Se pare că Petre Cristea nu s'a prezentat la startul probei

In turneu prin străinătate, Petre Cristea, excelentul nostru automobilist, urma să concureze Sâmbăta trecută în „Nuffield Trophy", competiţiune de viteză disputată pe faimosul circuit dela Donington.

Faptul că nici o telegramă nu a venit să ne aducă la cunoştinţă performaţa realizată de compatriotul nostru ne-a determinat să credem că el nu s'a prezentat la plecare.

Ziarele străine sosite ieri în Capitală şi conţinând recenzia întrecerii ne întăreşte în această convingere, căci iată ce scrie cotidianul francez *„L'Auto"*:

„Pentru a doua oară consecutiv prinţul Bira a câştigat în mod strălucit „Nuffield Trophy" care s'a disputat la Donington pe 200 mile 321 km. 868).

Mai mulţi alergători consacraţi nu au putut lua parte. Numeroşi spectatori cari se înghesuiau în jurul circuitului şi-au manifestat nemulţumirea de a nu vedea pe Dobson. Acesta din urmă — se spune — ar fi realizat o performanţă excelentă cu noua sa maşină E. R. A., dar trăsura nu a fost adusă la start.

Nici unul dintre conducătorii italieni, Villoresi şi Rocco, nu au putut să-şi dispute şansa.

Din plecare, Mac Clure, la volanul maşinei sale Riley, a luat comanda pe care a păstrat-o timp de cinci tururi. In acest moment el a spart cutia de viteze şi Bira a trecut în frunte. Talonat de R. Mays el şi-a mărit progresiv avansul asupra celorlalţi concurenţi.

Singurul concurent străin a fost un francez: R. Lorey care pilota un Maserati cu care el urmează să participe şi la „Tourist Trophy" care se va disputa săptămâna viitoare în insula de Man.

Loyer s'a comportat bine un număr de tururi, apoi a abandonat în timp ce Bira alerga în alură magnifică. R. Mays se opreşte la boxa sa şi reporneşte cu o bună întârziere.

PETRE CRISTEA

Bira termină în mare campion cu un mare avans asupra lui Bira şi fără să se fi oprit vreodată.

CLASAMENTUL

1. Bira (E. R. A.), în 2 ore 38 min. 10 sec., cu o iuţeală mijlocie de 122 km. 090 pe oră; 2. R. Mays (E. R. A.), cu o medie de 120 km. 800; 3. T. W. Witehead (E. R. A.); 4. R. E. Ansell (E. R. A.).

Din 18 concurenţi, zece au abandonat".

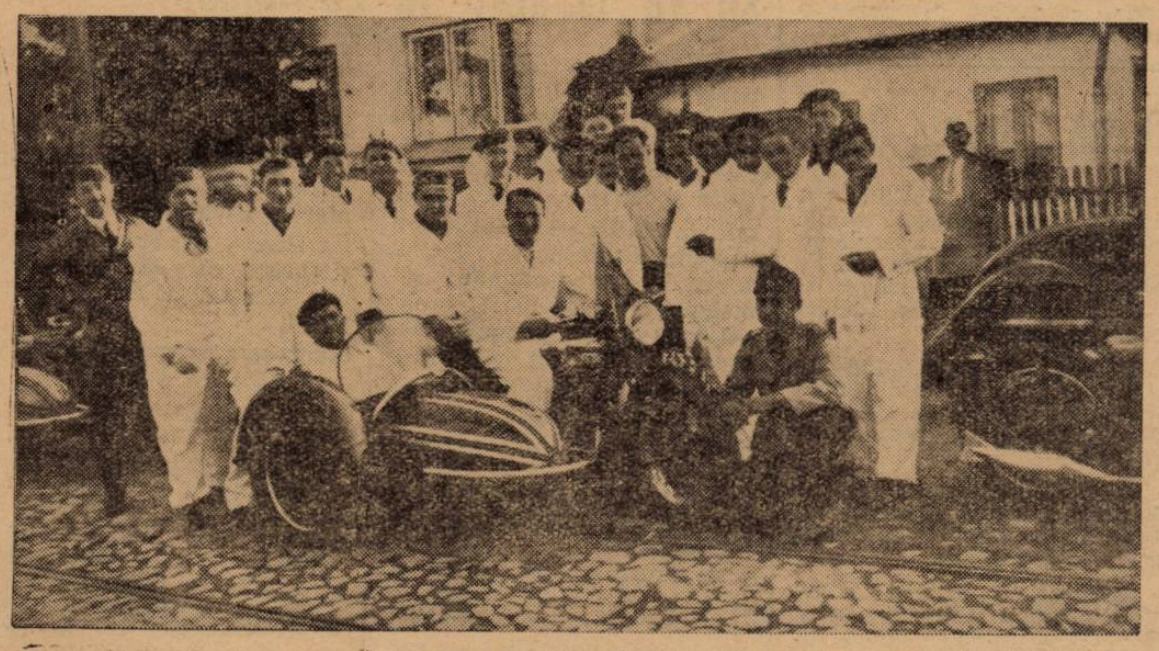

Reminiscenţe dela 8 Iunie

Alergarea motociclistă pentru „CUPA TAMINA" a fost amânată

Intrecerea va avea loc în ziua de 10 Iulie

Am anunţat încă de acum câteva săptămâni că, Moto Clubul Român, de acord cu donatorii de acum doi ani ai trofeului principal, a decis repunerea în competiţiune a „Cupei Tamina" pentru o alergare de viteză pe distanţa Bucureşti—Timişul de Sus.

De rândul acesta însă, trofeul a fost înfiinţat în memoria motociclistului Nicolae Cibianu, ucis anul trecut într'un accident de bob. Va fi o cupă challenge care se va disputa în fiecare an în cursul lunei Iulie.

Decizând repunerea în competiţiune a trofeului, organizatorii şi donatorii îi fixaseră drept dată de disputare, ziua de 18 Iunie. S'a decis însă ca alergarea să se amâne spre a nu impieta asupra bunului mers al „Marelui Premiu al Bucureştilor" şi spre a nu pune pe alergători în situaţia de a face în decurs de 8 zile, două reglaje costisitoare.

Aceasta fiind situaţia s'a fixat pentru ziua de 10 Iulie nouă dată a alergării.

Sâmbătă 1 Iulie se aleargă cursa de viteză pe kilometrul cu plecare din mers

Spicuiri din regulament

Automobil-Clubul Regal Român organizează — în cadrul dispoziţiunilor Codului Sportiv Internaţional al A.I.A.C.R. — o cursă pentru stabilirea recordurilor naţionale de viteză pe un kilometru lansat, care se va ţine în ziua de 1 Iulie 1939 pe şoseaua naţională Ploeşti — Câmpina, între km. 74—79, la ora 9 dimineaţa, — şi care face parte din concursul de turism „Cupa Carpaţilor".

CATEGORIILE

Cursa este deschisă tuturor trăsurilor de orice tip complete în toate părţile lor.

Categoria Curse. Se definesc ca automobile de curse acelea fabricate ca atare de uzinele constructoare, indiferent dacă au fost sau nu transformate în maşini sport prin modificarea caroseriei sau echipamentului.

Categoria Sport. Toate celelalte maşini, cari nu intră în categoria curse, sunt considerate ca maşini de sport; ele trebue să aibă însă caroseriile în conformitate cu dispoziţiunile din Codul Sportiv Internaţional al A.I. A.C.R., şi să fie înscrise în „Cupa Carpaţilor".

Pentru a lua parte la cursă, conducătorii vor trebui să posede permisul de conducere legal, precum şi licenţele naţionale de concurent şi conducător.

INSCRIERILE

Cererile de înscriere se vor face pe buletinele anexate la prezentul regulament, complectându-se în întregime absolut toate rubricele. Ele vor fi trimise Oficiului de Turism al A. C. R. R. la Bucureşti, unde vor trebui să ajungă până în ziua de 26 Iunie 1939 ora 20.

Impreună cu aceste cereri, fiecare concurent va înainta drept taxă de înscriere suma de lei 300.

Concurenţii, care aleargă în „Cupa Carpaţilor" sunt de drept admişi la această cursă, fără altă taxă de înscriere.

Se vor primi înscrieri şi după 26 Iunie 1939, cu taxă dublă, dacă vor ajunge la numitul Oficiu de Turism până la 28 Iunie 1939, ora 20, data închiderii definitive a înscrierilor în cursă.

Inscrierile pot fi făcute şi prin telegrame, sosind la Oficiul de Turism al A.C R.R. înainte de termenele mai sus fixate; ele vor trebui însă confirmate prin scrisori, purtând aceiaşi dată de poştă ca telegramele şi fiind însoţite de taxa respectivă de înscriere.

Cereri de înscriere nu se vor mai primi după 28 Iunie sub nici un motiv, iar acele cari ar fi prezentate cu rubricile buletinului oficial necomplecte sau neînsoţite de taxa de înscriere vor fi refuzate, fără nici o excepţiune.

CONDITIUNI

Trăsurile concurente se vor prezenta la start — sub sancţiunea eliminării din cursă — la ora opt, pentru a fi verificate dacă corespund categoriei şi clasei în care au fost înscrise.

Alergarea se face cu o lansare de 2 km.

Ea se va executa în ambele sensuri şi la interval de maximum 1 oră.

In caz de pană de cauciuc la prima încercare, concurentul are dreptul de a alerga încă odată la sfârşitul cursei. A treia încercare este interzisă.

CLASIFICAREA

Clasificarea trăsurilor se va face pe categorii şi clase.

La categoria sport se va face şi un clasament separat — tot pe clase — pentru trăsurile prevăzute cu compresor.

PREMII ŞI DISPOZIŢIUNI GENERALE

Se va acorda ca premiu câte o medalie de fiecare clasă la ambele categorii, pentru primul clasat.

Dreptul de a face reclamaţii nu aparţine decât concurenţilor şi conducătorilor. Orice reclamaţie va trebui făcută în scris, în termen de cel mult o oră de la închiderea cursei — adică de la efectuarea probei ultimei trăsuri — fiind însoţită de o cauţiune de lei 1.000, care nu va fi restituită decât dacă temeinicia reclamaţiei a fost recunoscută.

A.C.R.R. declină orice răspundere pentru accidentele ce ar putea surveni concurenţilor sau spectatorilor şi pentru orice pagube materiale provocate de accidente.

Instrucţiunile oficiale, ce se vor publica şi preda concurenţilor la înscriere, întregesc acest regulament şi au aceiaşi forţă obligatorie.

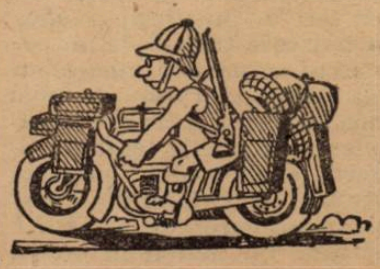

ULTIMA ORA

Turneul de tennis al „Lunii Bucureștilor“ începe Vineri

Concursurile vor fi patronate de d. general V. Dombrowski

Un lot numeros de jucători și-a anunțat participarea

In locul tradiționalului turneu internațional de tennis, anul acesta — așa cum am anunțat — se va desfășura un concurs cu caracter național, care va purta denumirea „Turneul Lunii Bucureștilor“.

D. GENERAL DOMBROWSKI PATRONEAZA CONCURSUL

Dat fiind că turneul se desfășoară în cadrul expoziției Lunii Bucureștilor, el va fi patronat de d. general V. Dombrowski, primarul general al Capitalei.

Prezența emeritului sportiv la locul de cinste al organizării este o chezășie că vom asista la unul din cele mai reușite campionate din ultimii ani.

TURNEUL INCEPE VINERI

Inceputul turneului fusese anunțat pentru mâine, dar din cauza unor motive neprevăzute, organizatorii au fost nevoiți să amâne cu o zi inaugurarea concursurilor, astfel că „Turneul Lunii Bucureștilor“ va începe Vineri 16 Iunie, după amiază, pe terenurile Tennis Clubului din str. dr. Staicovici.

UN LOT NUMEROS DE JUCATORI DIN PROVINCIE ȘI-A ANUNȚAT PARTICIPAREA

Având în vedere că acest turneu este prima manifestațiune de anvergură a tennisului nostru din acest sezon, și-au anunțat participarea afară de jucătorii de frunte ai Capitalei și numeroși jucători din provincie.

Până aseară s'au primit peste 20 de adeziuni, din toate colțurile țării, în special din Ardeal și Bucovina.

REAPAR PUSZTAI ȘI GITTA

Una din atracțiile concursului va fi fără îndoială reapariția excelenților jucători Pusztai și Gitta.

Ambii socotiți speranțe autentice, n'au jucat de multă vreme la București.

Primul fusese suspendat de federație pentrucă a participat la concursuri în străinătate fără autorizatia forului nostru; iar secundul, fiind ocupat cu studii n'a mai putut face deplasarea în ultima vreme.

Desigur că acești doi jucători tineri vor fi, alături de Schmidt și Caralulis, vedetele concursului

ALȚI JUCATORI DIN PROVINCIE

Afară de cele două speranțe mai sus pomenite și-au anunțat participarea următorii jucători și jucătoare din provincie:

Th. Bădin (Brașov), Albon (Cluj), Rado (Cluj), Coca, Dolfin (Cernăuți), Grünwald, Steiner, dr. Halmi (Oradea), etc. precum și d-rele și d-nele Popper (Oradea), Barabássy - Zarug (Gheorgheni), Dora Gabor (Tg. Săcuesc), etc.

PREMII NUMEROASE

Ținând seama de importanța acestui concurs, care va avea caracterul unui adevărat campionat național, Primăria Municipiului București a acordat numeroase premii în forma unor obiecte de valoare.

Un stimulent în plus desigur pentru jucători, cari se vor strădui, ca pe lângă succesul moral să intre în posesia unor premii valoroase.

INSCRIERILE SE PRIMESC AZI ȘI MAINE

Ultimele înscrieri se mai primesc azi și mâine, la secretariatul T. C. R.

Tragerea la sorți va avea loc Joi seara și imediat după aceia va fi afișat programul matchurilor.

Cupa Europei Centrale începe

Sâmbătă prin matchul dela Budapesta

Dat fiind că Duminică s'au terminat campionatele Ungariei și Boemiei, sunt cunoscute echipele cari se vor întâlni în primul tur al Cupei Europei Centrale.

La Budapesta matchul a fost programat pentru Sâmbătă, iar cel dela Praga se va disputa Luni, astfel că programul definitiv al primului tur este următorul:

SAMBATA

BUDAPESTA: Ferencvaros—Sparta. Arbitru d. Scarpi.

DUMINICA

BUCUREȘTI: Venus — Bologna. Arbitru, d. Majorsky.

MILANO: Ambrosiana--Ujpest. Arbitru englez încă nedesemnat.

LUNI

PRAGA: Slavia—Beogradski. Arbitru d. Xifando.

In acest sens, d. Xifando a fost anunțat telegrafic de această schimbare.

Grecia se prepară pentru „Balcaniada ciclistă“ a cărei înfăptuire este foarte problematică

Atena, 13. — Duminică a avut loc, aci, pe pista „Theseus“ a 8-a reuniune prebalcanică.

S'au alergat curse pe 1000 m., câștigător fiind Caludis, după care s'au clasat Leonidas și Viadis.

Cursele acestea au de scop de a pregăti alergătorii în vederea selecționării echipei naționale elene pentru Balcaniada ciclistă care se va desfășura la Sofia.

N. R. — *Probabil că grecii nu prea sunt în perfectă cunoștință de cauză, căci altfel nu s'ar mai pregăti cu atâta sârg, dat fiind faptul că Balcaniada ciclistă a devenit un fapt foarte problematic.*

Totuși, nu se știe ce întorsătură vor lua lucrurile, până în cele din urmă.

Bruxelles-Budapesta

Pe terenul Electromos dela Budapesta, se dispută azi în „nocturnă“ matchul inter-orașe Bruxelles-Budapesta.

Cum în ambele formațiuni figurează cei mai buni jucători ai țărilor respective, întâlnirea poate fi privită un adevărat match internațional dintre Belgia și Ungaria.

Inaintea matchului se va desfășura și o importantă reuniune atletică, la care ia parte și faimosul fondist polonez Kusocinski.

Sâmbătă nu se mai joacă în Cupa României

Programul a fost modificat din nou

Sâmbătă urma să se dispute în cadrul sferturilor de finală ale Cupei României două matchuri:

Rapid—Unirea Tricolor și Sp. Studențesc—CAMT.

Aseară însă, grupările Rapid și Sp. Studențesc au cerut să nu fie programate Sâmbătă fiind în ajunul matchului Venus—Bologna.

Comisia Cupei României a decis atunci ca programul viitoarelor etape să fie modificat în felul următor:

18 Iunie

Arad: AMEFA—Prahova.

25 Iunie

București: Rapid—Unirea Tricolor.

București: Sp. Studențesc—CAMT.

2 Iulie

Semi-finalele.

9 Iulie

Finala.

Kusocinski și-a găsit forma din trecut

Reuniunea dela Kotka a scos în evidență forma excelentă a polonezului Kusocinski.

Actualmente excampionul olimpic are la activul său 8 m. 18 pe 300 m., 14 m. 29 s. 8 pe 5000 m. și 30 m. 11.4 pe 10 km.

Se așteaptă cu deosebit interes lupta între: Maki — Pekuri și Kusocinski care ar putea aduce o serioasă ameliorare recordului mondial pe 5000 m.

Biroul Federal nici aseară n'a ținut ședință

Biroul federal FRFA nu a ținut ședință nici aseară. Forul a fost convocat pentru Luni 19 Iunie, ora 20.30.

Un mare match în perspectivă: Wooderson-Fenske

New-York, 13 — La 16 Iunie se va disputa matchul între cei mai buni demifondiști din lume. Clou-l reuniunei îl va constitui întâlnirea între Fenske și Wooderson.

In timp ce Wooderson a reușit 2 m. 59 s. 5 pe 3/4 milie (1207 m), americanul Fenske a acoperit 1000 yardzi (913 m) în 2 m. 9 s. 3, cea mai bună performanță mondială pe această distanță.

Campionatele internaționale de tennis ale Franței

Paris, 13. —In cadrul concursului internațional de tennis dela Roland Garros, matchurile își urmează șirul lor normal.

La simplu domni s'au terminat optimile de finală, iar la simplu doamne sferturile de finală.

Rezultatele înregistrate:

Simplu domni: Billington (Franța) b. Asboth (Ung.) 3:6, 6:4, 3:6, 7:5, 6:3. Tloczynski (Polonia) b. Mitici (Iugoslavia) 6:0, 6:4, 2:6, 6:0. Szigeti (Ungaria) b. Feret (Franța) 3:6, 6:3, 4:6, 6:4, 6:1. Boussus (Franța) b. Robers (Irladda) 9:7, 6:2, 6:2. Cooke (USA) b. Kukuljevici (Iugoslavia) 6:2, 2:1, w.o. Riggs (USA) b. Destremeau (Franța) 6:2, 1:6, 6:3, 4:6, 6:2. Puncec b. Gábory (Ungaria) 6:3, 2:6, 6:4, 6:2.

Simplu doamne: Pannetier (Franța) b. Hardwick (Anglia) 7:5, 6:4. Mathieu (Franța) b. Weivers (Luxembourg) 6:3, 6:3. Lebailly (Franța) b. Fabian (Franța) 6:0, 6:1. Jedrzejovska (Polonia) b. Halff (Franța) 4:6, 6:2, 6:4.

Invingătorii dela proba de simplu domni, sunt în sferturi de finală. De remarcat marea formă a lui Tloczynski și Puncec.

D. dr. Dietz demisionează

Budapesta, 13. — Ziarele din localitate publică știrea că d. dr. Dietz, selecționeurul unic al federației ungare de football, intenționează să demisioneze.

Cauza demisiei este că jucătorii echipei Ungariei n'au urmat sfaturile d-sale în matchul cu Italia, și asistența în loc să critice pe jucători, la fiecare greșeală a acestora, huiduia pe selecționeurul unic.

Matchul Lucian Popescu-Gino Cattaneo a fost perfectat și va forma „vedeta“ unei noui și mari gale internaționale

Am fost singurul ziar care am scris de acum câteva zile că organizatorii noștri proectează o nouă gală internațională de box în cadrul căreia — formând match vedetă — Lucian Popescu, proaspătul campion european la categoria pană, va încrucișa mânușile cu excelentul Gino Cattaneo, o speranță a ringului italian, și care în matchul de astă vară susținut în compania lui Toma Aurel pentru titlul continental la „cocoș“ a lăsat o impresie formidabilă.

Tratativele în vederea perfectării acestei întâlniri începute mai de mult, au ajuns la un rezultat favorabil. Astfel, în cursul zilei de ieri, comitetul organizator a primit din partea managerului lui Gino Cattaneo, pe nume Gramegna, o telegramă prin care acceptă propunerile, condițiunile și data acestei dispute.

Matchul se va desfășura în ziua de 1 Iulie în cadrul unei mari reuniuni, pe al cărui program mai figurează încă vreo câteva întâlniri de mare calibru, și va fi găzduită tot de Arenele Romane.

Vom reveni cu amănunte.

Un goal fotografiat din două unghiuri diferite. Ceresoli — supranumit de presa engleză „portarul sburător" — nu poate evita goalul marcat din 11 m.

CERESOLI „portarul sburător"

Ceresoli, portarul Bolognei, a fost unul din jucătorii cei mai mult fotografiați în cursul matchului Anglia—Italia (3—2) dla Londra. Intâi, pentrucă a făcut o partidă formidabilă și o impresie covârșitoare, prin stilul său care i-a adus porecla de „portar sburător".

Apoi, pentrucă apăra poarta Italiei și fotografii englezi acolo așteptau goalurile.

Și englezii au avut ce prinde pe peliculă.

In această pagină prezentăm cinci imagini neuitate din memorabilu match dela Londra.

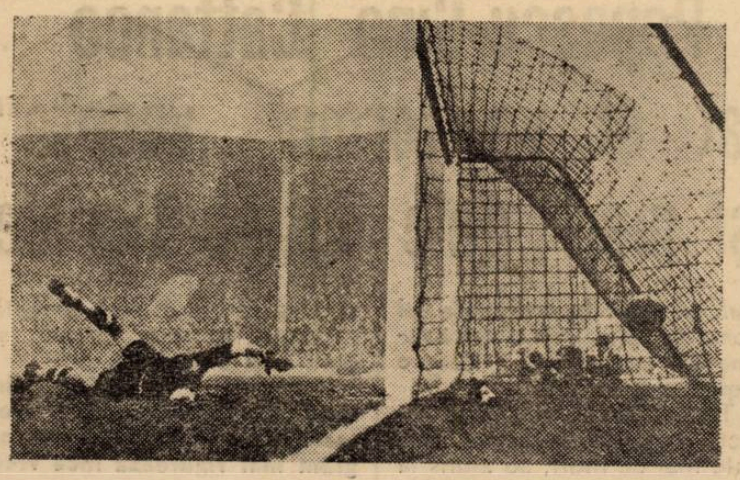

Plonjeu disperat al lui Ceresoli. La pământ, cu toată mușchulatura întinsă, portarul italian nu mai poate decât să vadă balonul în fundul plasei. Brook „l-a bătut" de data aceasta

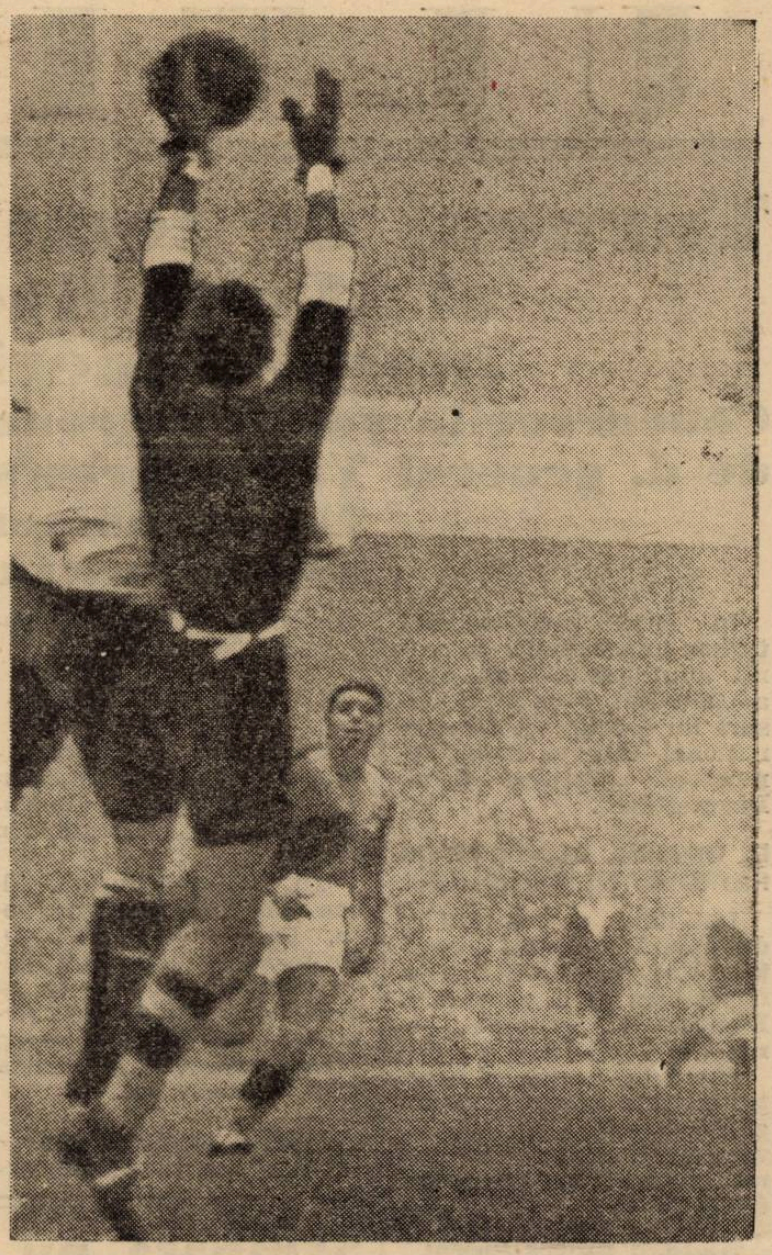

Vădit jenat de Brook, Ceresoli reușește totuși să intercepteze un balon înalt.

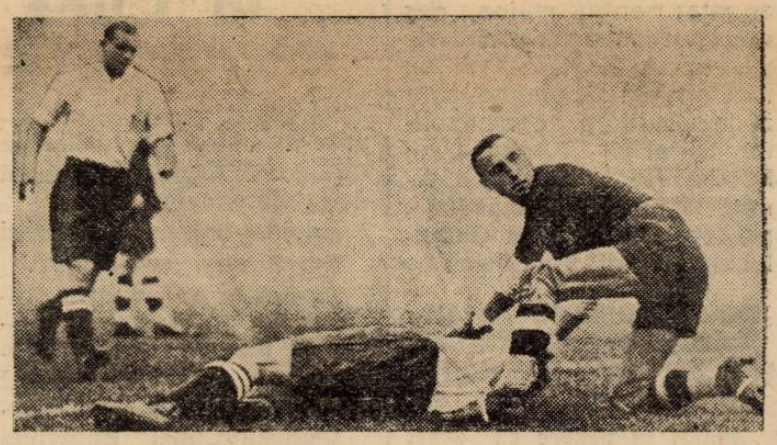

Ceresoli a primit al treilea goal, dar a sărit în ajutorul lui Drake, cu care s'a ciocnit, căutând să evite goalul. Mai are timp însă să se uite după balonul care a intrat în plasă. In stânga Bastin.

Acelaș Ceresoli intervine înaintea lui Drake. In mijloc, Bertolini

Editura Societății Anonime „Universul", București, Str. Brezoianu Nr. 23—25 — România

Taxa poştală plătită in numerar conform aprobării dir. generale p. t. t. nr. 24.464/939

2 LEI

UNIVERSUL

12 PAGINI
163-1939

Redacţia şi Administraţia: Palatul „UNIVERSUL", str. Brezoianu 23—25. Telefon: Centrala: 3.30.10; Redacţia 4.21.81 Redactor responsabil EUGEN DUMITRESCU

Proprietar: „Universul" S. A.
Adm.-delegat STELIAN POPESCU
Inscris sub No. 167, Trib. Ilfov

Nr. 163. — Anul II — BUCUREŞTI. — Vineri 16 Iunie 1939

ABONAMENTE:
Pentru grupări sportive 1000 lei anual

1 an LEI 500
6 luni LEI 270
3 luni LEI 150

BIBLIOTECA CENTRALA

...Şi totuşi, Venus poate trece de primul tur!...

Lupta dintre „campionii latini" ai Cupei Europei Centrale poate fi câştigată de români

...Deşi Bologna are un palmares impresionant

Se întâlnesc campionii latini ai Cupei Europei Centrale într'un match, care are aparenţe foarte puţin favorabile pentru echipa românească.

Şi totuşi, este foarte probabil că Venus va isbuti să treacă de primul tur.

Lucrul nu este deloc imposibil cu toate că echipa italiană are un palmares impresionant şi a învins adversari de incontestabilă clasă europeană.

Şi şansele echipei bucureştene sunt reale, mari chiar, pentrucă Venus este o echipă mai echilibrată.

Afirmaţia nu este deloc hazardată.

Nu este nici măcar exagerată.

Pentrucă o examinare atentă a compartimentelor conduce la această concluzie, care pare ireală celor mai mulţi.

In competiţiile eliminatorii şansele sunt de partea formaţiilor, cari prezintă un echilibru mai puternic.

Si Venus este mai echilibrat decât Bologna. Să arătăm pentru ce.

Campionii italieni vot avea individualităţi puternice, mult mai mari decât acelea ale echipei româneşti.

Comvartimentul ofensiv este însă mult mai bun decât apărarea imediată şi această diferenţă poate „da peste cap" echipa bologneză dacă apărarea Venusului va fi în formă iar înaintarea va ataca în forţă dela început până la sfârsit.

Bucureştenii au compartimente de valoare egală. Trecerea între ele se face fără salturi şi această lipsă de treceri violente este un factor esential în competiţiile eliminatorii, cari sunt caracterizate tocmai printr'o uzură concentrată într'un moment.

Ori, apare evident că va rezista mai bine echipa mai compactă.

EXPLOATAREA AVANTAJULUI TERENULUI PROPRIU

Al doilea element important în matchul acesta este exploatarea terenului.

Si Venus este un maestru necontestat al jocurilor de acasă.

(Continuare in pag. 3-a)

CARLO CERESOLI şi DINO FIORINI
portarul şi fundaşul Bolognei

Rapid lucrează în tăcere...

Căpuşan a semnat pentru feroviari şi a prezentat deslegarea

Tratative pentru angajarea unui înaintaş ceh sau italian

Auer a rămas la Rapid, dar ca jucător, iar Lengher şi P. Rădulescu şi-au prelungit contractele

Rapid îşi întăreşte în mod serios echipa pentru campionatul viitor.

Emoţiile, prin care a trecut clubul în actualul sezon, au determinat pe conducătorii feroviari să facă câteva achiziţii, cari să evite pe viitor repetarea situaţiei de anul acesta.

Una a fost făcută. Este Căpuşan, extrema stângă a Victoriei din Cluj.

El a semnat eri şi a adus şi deslegarea. In cursul zilei de azi el va fi mutat la Bucureşti căci se ştie că este funcţionar la C. F. R.

RAMAN, RAMAN, RAMAN...

Auer a rămas numai ca jucător, aşa cum am anunţat într'unul din numerele noastre trecute.

După toate probabilităţile în locul lui „Auer antrenorul" va fi luat de un specialist italian.

Au mai semnat eri contracte pe câte doui ani Petrică Rădulescu şi Lengheriu, astfel că Rapid se va prezenta în viitorul campionat cu apărarea intactă.

PLECARI ŞI TRATATIVE...

Dacă cei doui apărători au semnat cu cea mai mare uşurinţă, tratativele cu Negru, portarul de rezervă, n'au dus la nici un rezultat pozitiv.

„... Drept pentru care Negru a început să trateze cu U. D. R..."

(Continuare in pag. 3-a)

TOMA AUREL PLEACA AZI IN AMERICA DE NORD

La 29 Iunie revanşa cu Hook, apoi încă două matchuri şi... ...spre campionatul mondial!

Visul lui TOMA: Sixto Escobar, la pământ!

Toma Aurel, fost în două rânduri campion european la categoria cocoş şi actualmente challenger la titlul continental al aceleiaşi categorii, ne părăseste din nouă.

Se pare însă că, de rândul acesta excelentul Tomiţă va lipsi mai mult ca oricând şi aceasta pentru motivul că porneşte să caute consacrarea peste mări şi tări, mai exact în America, patria făgăduinţii pentru bozeurii cari au ajuns în strălucita situaţie de a se convinge că vechiul continent a devenit neîncăpător pentru ei.

Aurel Toma pleacă din nou spre meleaguri străine, spre locuri spre cari năzuinţele lui de candidat la titlul suprem al categoriei îl mână tot mai insistent.

Fostul campion european şi probabilul campion mondial de mâine părăseşte ţara oarecum întristat. A revenit printre noi cu intenţia de a mai reapare odată, înainte de încercarea cea mare, în faţa celor cari nu i-au precupeţit meritele şi au ştiut să-i indice, prin încurajările lor, calea ce are de urmat.

Copil al Babadag-ului, Toma Aurel a ţinut şi ţine să facă fală ţării al cărui reprezentant în străinătate este şi pretutindeni unde veleităţile lui de mare campion i-au condus paşii, a făcut României o propagandă cum niciun alt sportiv nu a reuşit. Şi Toma Aurel crede că nu şi-a făcut complet datoria şi de aceia pleacă spre a completa ce mai are de completat.

Astăzi, principala lui ambiţie este de a aduce ţării primul titlu mondial. Ii dorim din tot sufletul reuşită deplină şi ducerea la bun sfârşit a frumoaselor lui proecte.

TOMA AUREL PLEACA ASTAZI

Plecarea lui Toma Aurel se produce mai repede decât am fi putut crede. Astăzi, cu trenul de 10 şi 05 minute, fostul campion al Europei va reporni spre meleaguri străine de unde nu s'a reîntors de prea mult timp.

La Paris, îl aşteaptă managerul său, profesorul Georges Leclerc care, înainte de a-l vedea îmbarcându-se cu destinaţia America, ţine să-i dea ultimile îndrumări şi să-i încredinţeze scrisoarea în virtutea căreia Toma Aurel se va prezenta managerului Lew Burston şi faimosului promotor american Mike Jacobs.

REINTRAREA LUI TOMA AUREL LA NEW-YORK

Campionul român nu va întârzia în Franţa prea mult timp, nu va rămâne lângă „papa" Leclerc decât cel mult două zile şi va pleca spre portul de îmbarcare. Această grabă este justificată de faptul că reintrarea lui la New-York a şi fost fixată. Conform celor publicate de noi la timp, Toma Aurel va reapare în faţa publicului american în ziua de 29 Iunie, cu prilejul unei reuniuni internaţionale ce se va desfăşura în imensa arenă Madison Square Garden din New-York.

UN MATCH REVANŞA

Cu prilejul reintrării, Toma Aurel va înfrunta pe un fost învins al său, americanul Hanry Hook, unul dintre cei

(Continuare in pag. 9-a)

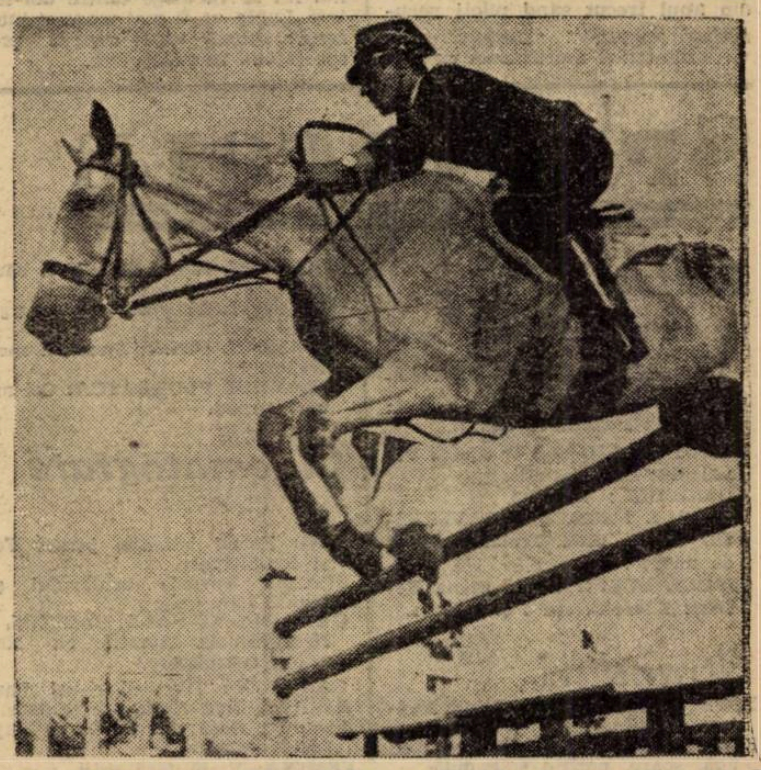

Căp. KOMOROWSKI, unul din cei mai buni competitori ai concursului hipic internaţional

TENNIS

Turneul de tennis al „Lunii Bucureştilor" începe mâine

Primul turneu de tennis al anului începe mâine pe terenurile Tennis Clubului Român.

Inaugurarea sezonului, firește, este așteptată cu nerăbdare atât de jucători cât și de toți aceia cari se interesează de sportul alb.

Interesul „rachetelor" noastre se poate ușor deduce din marele număr de înscrieri.

Intr'adevăr, în cursul zilei de eri și-au înaintat adeziunile aproape toți jucătorii mai de seamă din București și s'au făcut multe înscrieri și din provincie.

Am văzut aseară la T. C. R. pe listele de înscrieri numele lui Schmidt, Caralulis, Botez, Erös. Rurac. Filderman, Stöhr, etc. și al doamnelor Wartheim, Eppler, Pahler, etc., etc.

Reamintim că ultimele înscrieri se mai primesc până astăseară la secretariatul T. C. R.

Tragerea la sorți va avea loc tot astăseară și imediat după aceia programul va fi afișat.

Comitetul organizator roagă pe jucători să consulte acest program și să fie prezenți pe teren la ora indicată, ca bunul mers al concursului să nu sufere întârzieri.

U.D.R. joacă cu Vulturii în cupa Cămărăşescu

Echipa de tennis a U. D. R.-ului formată din Tunei și Tribus, se deplasează la Lugoj, unde va întâlni, în cadrul Cupei Cămărășescu, echipa clubului „Vulturii".

Iată programul întâlnirilor:

ZIUA I-a

Tunei-From.
Tribus-Ilea.

ZIUA II-a

Tunei-Tribus cu Ilea-From.
Tunei-Ilea.
Tribus-From.

Campionatele de tennis ale Moraviei

Siba a câștigat trei titluri

Duminică s'au terminat la Brünn campionatele de tennis ale Moraviei, în cadrul cărora Siba a triumfat în trei probe. De remarcat declinul lui Malecek.

Rezultatele:

Simplu domni: (semifinale): Siba b. Cernil 6:3, 6:4; Vodicka b. Malecek 6:0, 6:1;

Finala: Siba b. Vodicka 6:1, 3:6, 6:0, 6:3.

Dublu mixt (finala): Siba, Porakova b. Marsalek, Blanarova 7:5, 6:1.

Simplu doamne (finala): Porakova b. Sobotkova 6:3, 6:0.

NATAȚIE

In vederea începerii activității, secțiunea de natație a „Stadiului Român" și-a ales comitetul de conducere

In ședința care a avut loc aseară la sediul grupării, secțiunea de natație a Asociației polisportive „Stadiul Român" și-a ales următorul comitet de conducere pe anul 1939:

Președinte: *d. col. Iannescu*, ajutor de primar al sect. II Negru.

Vice președinți: d-nii *Al. Cristescu* secretar general al primăriei de Negru, *c-dor G. Popovici* șeful apărării pasive a sect. II Negru.

Membri: d-nii director *Mișu Șerbănescu, căp. Al. Cristescu, dir. Ilie Ionescu, dir. Hagi Constantin, dir. Stroescu Aurel, arh. Popescu Costică, arh. Damian Gh., arh. Ilie Teodorescu, dir. Athanasescu, dr. Bazil Ionescu, ing. Papadopol, ing. Take, ing. Bran, Stelian Lăzărescu, insp. Paul Drăgulinescu și dr. Popescu Herasca.*

Consilier tehnic și casier: *arh. C. Kerеasky.*

Secretar general: *Haralamb Ionescu.*

Astăzi are loc deschiderea oficială a strandului din fața Gării de Est

Astăzi la orele 10 a. m. în prezența d-lui col. Iannescu, ajutor de primar al sectorului de Negru, are loc deschiderea strandului „Obor".

Pentru înnotători această inaugurare are o deosebită semnificație, întrucât ea coincide cu începerea activității oficiale a natației bucureștene.

Se știe că d. general V. Dombrovski, primarul general al Capitalei, a acordat înnotătorilor din regiune un număr mare de intrări gratuite la bazinul „Obor".

Prin acordarea acestor permise, problema începerii antrenamentelor este definitiv soluționată.

AVIAȚIE

Cinci concursuri vor desemna anul acesta pe campionul național de acrobație aeriană

Campionatul național de acrobație aeriană se bucură anul acesta de o deosebită atenție din partea forurilor noastre aviatice. Mulțumită măsurilor în perspectivă el va prezinta cu totul un alt aspect, prin felul cum se va disputa.

Pentru desemnarea campionatului se vor organiza nu mai puțin de cinci concursuri: la 2 Iulie, 16 Iulie 25 August, 10 și 21 Septembrie. Până acum campionul național de acrobație se desemna printr'un singur concurs la care se prezentau cei câțiva consacrați, — cari executau o serie de figuri impuse.

In ședința ținută aseară, comisiunea sportivă a Federației Aeronautice Regale a României a fixat modalitatea cum vor concura și tinerii neconsacrați. In felul acesta e sigur că se vor scoate la iveală o serie de noui talente acrobatice, care vor face cinste sborului nostru. Ne amintim revelațiile produse la concursurile ministeriale din anul trecut când piloți necunoscuți au uimit asistența prin virtuozitatea și îndrăzneala cu care se avântau în cele mai dificile figuri.

Astfel, primele trei concursuri vor avea două clasamente separate, unul al piloților consacrați cari au participat la concursuri internaționale de acrobație, iar celălalt, tinerii care nu au luat până în prezent parte la un asemenea concurs.

Intre concurenții din categoria doua, se va face un clasament cu adunarea rezultatelor din cele trei concursuri, și primii trei plasați în acest clasament vor intra în ultimele două probe alături cu cei consacrați.

In felul acesta, primii trei clasați vor participa la egalitate de puncte în ultimile două probe, dela 10 și 21 Septembrie, alături de cei consacrați.

Sistemul este din cele mai fericite, pentrucă pe lângă faptul că dă putință să se releve elemente noui va fi pentru prima dată când vor fi interesați în această întrecere mai mulți aviatori, și campionul nu se va alege dintre doi-trei inși. Lupta va fi mai mare și interesul sportiv va fi crescut prin spectacolul ce prilejuește.

Rugby

Duminică se dispută ultimele restanțe ale campionatului

Terminându-se campionatul, au mai rămas doar câteva restanțe dintre care două la onoare și anume match-ul Venus — Viforul Dacia și R. C. B. — C. F. R. și un match la promoție Sportul Studențesc — Victoria care se dispută Duminică 18 crt.

Matchul Venus — Viforul Dacia nu va conta decât pentru a arăta dacă Viforul Dacia merită locul al doilea din clasament, deoarece pentru primul loc ne mai fiind nici o discuțiune, el aparținând Sp. St. Celălalt match se va disputa doar pentru plăcerea jucătorilor de a face sport, deoarece oricare ar fi rezultatul, el nu poate influența în nici un fel clasamentul.

Matchul de promoție Sp. St. — Victoria contează în clasament, deoarece câștigând Sp. St. le mai rămâne un singur match cu C. F. R. în care, în caz de victorie, Sp. Studențesc devine campion al promoției, călcând pe urmele colegilor lor dela Onoare.

R. C.

CONVOCARE

Sportul Studențesc convoacă pentru Joi 15 lunie orele 17 la antrenament, în vederea matchului de Duminică 18, contra clubului Victoria, pe terenul Velodrom pe următorii jucători:

Dan Ionescu, Georgescu, Popa, Winter, Oprescu, Cosmănescu, Marain, Popescu Nerth, Gonetaut, Mărășescu, Diaconu, Lopătel, Teodorescu, Aman, Borel, Besliu, Negreanu și Pârcălăbescu.

PROGRAMUL MATCHURILOR DE RUGBY DIN ZIUA DE DUMINICA 19 IUNIE 1939

CATEGORIA PROMOȚIE

Sp. Studențesc — Victoria ora 9 a. m. teren Velodrom arbitru Tita Rădulescu.

CATEGORIA ONOARE

R. C. B. — C. F. R. ora 4,45 teren Velodrom, arbitru Dan Ștefănescu.

Venus — Viforul Dacia ora 6,15, teren Velodrom, arbitru Radu Vizante.

De pe trambulină

● **SAMBATA** va avea loc la strandul Obor o demonstrație de polo pe apă, între o combinată Viforul Dacia-Stadiul Român și câteva curse de înnot la care vor participa: Slăvescu, Fische, Levita, Andrei Barna etc.

● **LA 29 IUNIE** va începe campionatul regional de polo pe apă.

● **WALTER SCHULLERY** campion național de juniori la aduncarea greutății și absolvent al școale ide innot din Berlin, va activa în cadrele Stadiului Român.

● **VIFORUL DACIA**, gruparea No. 1 a natației bucureștene, a fost invitată la Timișoara cu ocazia inaugurării strandului local.

Viforiștii deplasează echipa de polo și 4 înnotători.

Galbenii părăsesc Capitala la 23 Iunie, cu avionul.

Conducătorul expediției va fi d. Victor Catina.

Dela Stadiul Român

Secțiunea de natație a St. Român convoacă pentru Sâmbătă 17 Iunie a. c. la ora 15 în fața strandului „Obor" toți înnotătorii, înnotătoarele, membri legitimați și absolvenții școalei de copii, pentru a fi prezentați noului președinte al secțiunei. Totodată vor aduce și carnetele de legitimare pentru viza anuală.

Prezența este obligatorie, întrucât se va face distribuirea permiselor și a noului echipament.

SPECTACOLE

Teatre

MUNCA ȘI VOE BUNA: mat.: Doftorul știe tot și Capra cu trei iezi; seara: Roata 'n patru colț.

TEATRUL VESEL (Grădina Marconi): Ți-a făcut cu ochiul.

GRADINA „IZBANDA" (Calea Văcărești): Izbânda 1939.

COMOEDIA: Relache.

TEATRUL NATALIȚA PAVELESCU (lângă Hala Traian): Luna de miere".

CIRCUL BUSCH (lângă arena Venus): Zilnic la ora 5 și 8 seara.

Stranduri

LIDO: Bazin cu valuri. Zilnic five-o'clock tea

STRANDUL BRAGADIRU: Aer, apă, soare, poziție splendidă

STRANDUL KISELEFF: Trei bazine, zilnic apă proaspătă

STRANDUL CIUREL: Apă curgătoare

STRANDUL OBOR: Strandul sportivilor.

STRANDUL FLOREASCA: Cel mai vast strand.

Cinematografe

ARO: Femei bănuite, jurnal Fox și complectare.

SCALA: Nevasta brutarului și jurnal Paramount.

GRADINA ȘI SALA CAPITOL: Nevastă-mea subretă cu Ray nal și completare.

CARLTON: Trecutul d-nei Lan-

A.R.P.A.: New-York sub teroare.

SAVOY: Casa din Malta și Rapsodia diabolică.

FEMINA: Viață fără griji.

REGAL: Masca iubirii și jurnal Paramount.

TRIANON: Andy Hardy iubește și jurnal Paramont.

PALAS - BULEVARD: Drama din Shanghai și Strigoii.

SELECT: Clubul aristocraților.

ROXY: Cavalcada destinului, jur-

ELYSEE: Continuarea succesului dela Trianon: „Intre glorie și dragoste cu Robert Taylor, jurnal Paramount

FORUM: Helen Willfur și Toată Paramount

OMNIA: Panică în univers și Legiunea de onoare.

RIALTO: Alarmă în India și O familie trăznită.

BIZANTIN: Oameni și fiare și Diligența însângerată.

NISSA: Ultimatum și Capriccio.

AMERICAN: Oameni de mâine și Viena — Petrograd.

AIDA: Atac în Mediterana și Rapsodia diabolică.

BARCELONA: Prizonierul din Zenda și Păcate în Paradis.

COTROCENI: Cadrilul și Mary Dugan este vinovată?

CARMEN: Submarinul D I și Dragoste cu năbădăi.

DIANA: Familia judecătorului Hardy și 13 ore în văzduh.

DACIA: Atac în Mediterana și Declarații.

DICHIU: Bestia umană, De-aș fi rege și jurnal O.N.T.

EDISON: Zaza, Penitenciarul și trupă de reviste.

FLORIDA: Nopți în Andaluzia și S.O.S. Tanger.

FRANKLIN: Femei în lanțuri și Insula văduvelor.

GLORIA: Poltava și Fecioare nebune.

GRAND: Suflete în ceață și Liliacul.

ILEANA: Furtună în Asia și Citadela.

IZBANDA: Inchisoare fără gratii și Totul pentru tine.

LIA: Azilul de noapte și Shirley salvează America.

LUCIFER: Sângele pământului și Atenție, domnule profesor!

MARNA: Alexandru Newsky și Menaj parizian.

MARCONI: Aventuriera. Masca eternă și jurnal românesc O.N.T. și Paramount.

MODEL: Prizonierul din Zenda și Stela Dalas.

MILANO: Ulița durerii și Valsul nemuritor.

NERO: Citadela și Fra Diavolo.

NONI: Oameni noui.

ODEON: Aripi românești, Oameni cu aripi și Fiul păcatului.

PACHE: Șeicul și Jockeul roșu.

PAX: Valea giganților și Aventură în Paris.

PARIS: Pentru patrie. Olimpiada II și trupă de reviste.

RAHOVA: Oameni de mâine și Aur și femei.

REX: Eroul dela Marna și Hoț de femei.

ȘIC: Băeți în uniformă și Minciuna sfântă.

SPLENDID: Dubla existență a Dr. Chliter Haus și Capriciile destinului.

TOMIS: Pentru patrie și Josette.

TRIUMF: Tura, zeița junglei și Misterul unei crime.

UNIREA: Stan și Bran alpiniști și Oameni și fiare.

UNIC: Shyrley salvează America și Fetița olandeză.

VOLTA BUZEȘTI: Cei mari, Căsătorie americană și revistă.

VENUS: Zorro și Barnabé.

VOLGA: Eroul dela Marna și Cei 4 spioni.

Football Football Football Football

...Şi totuşi, Venus poate trece de primul tur!...

(Urmare din pag. I-a)

Echipa bucureşteană exploatează la maxim avantajul terenului propriu.

MAINI, halful stânga al Bolognei, în viaţa particulară : se joacă, fericit, cu copilaşul său

Venus este quasi imbatabil şi credem că va putea realiza un scor, care să reziste şi la Bologna.

Şi pentru ce nu ? C. E. C. a devenit o competiţie familiară pentru echipele româneşti.

O performanţă senzaţională a Venusului nu ar trebui să surprindă pe nimeni.

PALMARES IMPRESIONANT

Afirmaţia rezistă cu tot palmaresul impresionant al Bolognei, pe care îl dăm pentru a convinge pe cei sceptici că adversarul Venusului este o forţă excepţională.

Iată un fragment din acest palmares... „impresionant".

Bologna—St. Gallen 3—1, Bologna—Bacel 3—1, Bologna—Real Club Madrid 3—0, Bologna—Bratislava 2—1, Bologna—Servette Geneva 3—2, Bologna—Ujpest 1—0, Bologna—Viener Sportklub 2—1, Bologna—Stutgart 4—0, Bologna—Wiener Amateur 4—2, Bologna—Nemzeti 3—2, Bologna—Admira 3—0, Bologna—Victoria Ziskov 4—0, Bologna—Slavia 2—0, Bologna—Furth 3—1, Bologna—Olympique Antibes 3—0, Bologna—Wacker Munchen 2—0, Bologna—Friburg 5—0, Bologna—Grashoppers 5—3, Bologna—Austria 2—1.

INTERNAŢIONALII BOLOGNEI

Iată după statisticele federaţiei fiecare jucător de câte ori a jucat în echipa Italiei : Ceresoli portar 8 ori în echipa A şi de 3 ori în echipa B, Fiorini fundaş de 3 ori în echipa A, Andreolo mijlocaş de 23 ori în echipa A, Corsi mijlocaş de 7 ori în echipa A şi de 4 ori în echipa B, Biavati înaintaş de 10 ori în echipa A şi de 2 ori în echipa B, Fedullo de 2 ori în echipa A şi de 4 ori în echipa B, Reguzzoni înaintaş de 2 ori în ecnipa B, Sansone de 3 ori în echipa A şi de 3 ori în echipa B, Puricelli de 3 ori în echipa B.

In ziarul nostru No. 161 din 14 Iunie, a apărut un reportaj intitulat „Santa Madonna, ce târziu a fluerat l'amico Beranek" şi semnat de redactorul nostru N. Sucitulescu.

Reportajul acesta n'a fost un interview şi aceasta se poate observa uşor din modul cum a fost scris el.

Reportajul era imaginar, un reportaj cum toată lumea citeşte zilnic în toate revistele din străinătate.

Accentuăm că n'a fost intenţia nimănui să jignească pe cineva sau să micşoreze comportarea echipei italiene, care rămâne oricum campioana lumii.

Precizăm aceasta pentru a explica celor în cauză că rândurile apărute în ziarul nostru nu reprezentau PENTRU NIMIC IN LUME realitatea.

Rapid lucrează în tăcere...

(Continuare din pag. I-a)

In afară de clujeanul Căpuşan, care poate fi considerat 100% feroviar, Rapid va mai angaja după toate probabilităţile doui jucători arădeni, cari din informaţiile, pe care le deţinem ar fi Tudor şi Mărienuţ dela Gloria.

In sfârşit, se pare că în sesonul viitor Rapid va produce sensaţia diviziei naţionale.

Gruparea feroviară este în căutarea unui înaintaş străin : italian sau ceh. Mai probabil ceh, şi anume praghez. Un conducător al clubului ne-a declarat că într'o lună de zile chestiunea aceasta va fi rezolvată.

Fericita colaborare

dintre footballul românesc şi conducătorul său

Foot-ballul nostru a înregistrat două succese mari şi mai ales semnificative.

România va juca anual cu Franţa şi Italia. Importanţa covârşitoare a acestor două realizări nu scapă nimănui; de aceea este o operaţie firească accentuarea şi fixarea lor în proporţiile reale.

Perfectarea primului match anual — acela cu Franţa — este un succes diplomatic şi aparţine în întregime d-lui general Gabriel Marinescu, preşedintele federaţiei de foot-ball.

Intr'adevăr, matchul acesta a fost realizat numai prin relaţiile personale ale preşedintelui.

Am jucat cu Franţa numai odată şi de atunci n'am mai putut relua relaţiile cu foot-ballul francez. Preşedintele federaţiei române a împlinit o lipsă care era deadreptul paradoxală. Legăturile culturale n'aveau nici o corespondenţă în sport. Dacă puteam face schimb de idei, nu putem ciocni tinereţea noastră cu cea franceză. Iată însă că relaţiile sportive au început să se închege pentrucă realizând acest match anual, poarta cea mare a colaborării s'a deschis larg.

Sportivii români trebue să fie recunăscători preşedintelui F. R. F. A. căci graţie activităţii sale pot vedea echipa naţională franceză, pe ambasadorii acestui mult discutat foot-ball francez.

Al doilea succes este rezultanta unei colaborări fericite între preşedintele federaţiei şi echipa naţională. Foot-ballul românesc îşi va măsura valoarea în fiecare an cu un etalon excepţional. Matchurile cu Italia nu sunt însă numai o ocazie de verificare a forţelor, ci mai ales momente utile pentru progresul nostru.

Se ştie că preşedintele federaţiei de foot-ball a asistat la matchul Anglia-Italia disputat la Milano.

Cu acest prilej, a luat contact cu conducătorii foot-ballului italian pentru realizarea acestui match.

Eforturile personale ale d-lui general Gabriel Marinescu au fost sprijinite şi de echipa naţională, care a jucat atât de bine în matchul dela 11 Iunie. Valoarea foot-ballului nostru a apărut aşa cum a precizat-o preşedintele său şi echipa naţională merită toate elogiile pentrucă a luptat cu atâta energie şi deci a nu desmînţit „descrierea" făcută de d. general Gabriel Marinescu.

Colaborarea dintre conducătorul foot-ballului românesc şi reprezentanţii acestuia a realizat un eveniment, care înseamnă o satisfacţie unanimă.

Realizarea celor două matchuri fac ca încrederea în foot-ballul nostru să fie mai mare.

Valoarea lui nu este desigur excepţională, dar viitorul apare suficient de limpede pentru a-l privi cu curaj.

Destinele lui se află în mâini sigure.

Cele două matchuri anuale sunt o dovadă magnifică a importantului fapt că foot-ballul românesc a intrat IN SFARŞIT pe calea progresului, a afirmării, a consacrării internaţionale.

Preşedintele federaţiei de foot-ball a definitivat, prin realizadea unei continuităţi, încercările izolate, tentativele sporadice de afirmare.

Petre Steinbach

F. C. Rapid a făcut ofertă lui Oprea dela Carpaţi

Brăileanul însă, vrea să joace la F. C. Brăila

F. C. Carpaţi se pare că va pierde un jucător : pe Mitu Oprea.

Intr'adevăr, băimăreanul a primit o ofertă din partea Rapidului.

Oprea n'a răspuns încă, pentrucă acest răspuns este în funcţie şi de F. C. Carpaţi, dar şi de F. C. Brăila. Dacă acesta îi va solicita serviciile nu va refuza. Insă, rămâne de văzut dacă brăilenii vor avea nevoe de el.

NEVRARGYL Dr BOUSQUET

Arbitrii matchurilor divizionare de Duminică

Comisiunea centrală a arbitrilor a delegat pentru jocurile de Duminică următorii arbitrii :

CUPA EUROPEI CENTRALE
BUCUREŞTI

Venus—Bologna, arbitrii de linie Tică Iliescu şi P. Kroner.

DIVIZIA NAŢIONALA A
TIMIŞOARA

Ripensia—F. C. Carpaţi, arbitru d. Iuliu Palfi (Arad).

CUPA ROMANIEI
ARAD

Amefa—Prahova arbitru d. Milivoi (Timişoara).

DIVIZIA NAŢIONALA B
SERIA ESTICA
GRUPA DE SUD
BUCUREŞTI

Unirea Tricolor—A.C.F.R. arbitru d. M. Vlahu (Brăila).

Turda—Macaby, arbitru d. Ionescu Ţope (Ploeşti).

SERIA VESTICA
GRUPA DE NORD
CLUJ

Universitatea — Industria Sârmei, arbitru d. Şt. Şipoş (Sighişoara).

GRUPA DE SUD
PETROŞANI

Jiul—C. A. O. arbitru d. Fr. Hustig (Arad).

SIMERIA

C. F. R.—Rovine Griviţa, arbitru d. dr. T. Moraru (Oradea).

LUNI 19 IUNIE
LUPENI

Minerul—C. A. O. arbitru d. Miti Niculescu (Bucureşti).

Sportul Studenţesc s'a antrenat ieri la A.C.S.A.

A luat parte şi Angheloiu

Studenţii nu neglijează antrenamentele câtuşi de puţin.

Eri după amiază, toţi jucătorii au fost prezenţi pe teren, inclusiv Angheloiu, care s'a întors recent dela Cernăuţi. S'au executat exerciţii de educaţie fizică, condiţie şi în cele din urmă s'a utilizat balonul.

Toţi băeţii sunt în cea mai bună formă şi Duminecă vor juca în echipa secundă cu Unirea Tricolor în match de campionat. Viitorul antrenament va avea loc Vineri după amiază.

VENUS-BOLOGNA

va bate recordul de încasări deţinut de anul trecut de RIPENSIA-MILANO

Anul trecut, în primul tur al Cupei Europei Centrale, Ripensia a realizat la matchul dela Bucureşti cu Milano un record de încasări.

Anul acesta, Venus speră să doboare recordul ripensist în matchul de Duminică cu Bologna.

Eri, conducerea „negrilor" a luat măsurile necesare pentru numerotarea locurilor din loji. Cererile mari de bilete de tribună au determinat măsura aceasta care înseamnă un plus de 400 locuri numerotate.

Internaţionalii Matoşici II şi Pozega au fost achiziţionaţi de S. K. Beogradsky

şi vor juca în matchul cu Slavia

Belgrad. — Campionul iugoslaviei, S. K. Beogradsky se pregăteşte într'un mod cu totul special în vederea Cupei Europei Centrale, care începe Sâmbătă.

In afară de preparativele technice, Beogradsky a căutat să-şi întărească echipa în punctele care s'au dovedit slabe.

In acest scop, Beogradsky a achiziţionat pe internaţionalii Matoşici II şi Pozega dela Haiduc din Split.

Aceştia vor debuta în noua lor grupare Luni, în matchul cu Slavia dela Praga. Primul va juca inter stânga, al doilea fundaş dreapta.

Football Football Football Football Football Football Football Football

Mostră de armonie oltenească

In timp ce la Craiova se discută amănuntele fuziunii, la Bucureşti se judecă protestul grupării Rovine Griviţa la jocul cu Craiovan

Fuziunea se va face totuşi (??)

După cum s'a anunţat mai de mult, cele două grupări divizionare din capitala Olteniei, Rovine Griviţa şi Craiovan, au hotărît solemn să fuzioneze. Lucrul era necesar mai de mult, dar nu s'a putut ajunge la o înţelegere, aşa că a fost amânat mereu. După câte ne amintim, de vre-o 5 ani încoace cluburile craiovene fuzionează mereu fără să ajungă să termine odată.

Anul acesta se părea că în fine oamenii s'au cuminţit, mai ales că le surâde şi şansa de a fi promovaţi în prima ligă. Se părea numai, căci după câte vedem, până la urmă fuziunea are toate şansele să fie amânată pentru la... anul.

IN TIMP CE LA CRAIOVA SE DISCUTA FUZIUNEA

Diversele informaţii apărute în ziarele de specialitate asupra unei eventuale modificări a diviziei naţionale A, în care se prevede introducerea a noi centre sportive în prima noastră ligă între cari şi Craiova, au produs în oraşul Banilor un frumos entuziasm şi un curent extrem de puternic în favoarea fuziunei celor două divizionare locale. Din nefericire, ele erau despărţite printr'un recent litigiu, o contestaţie făcută de Rovine Griviţa la jocul cu Craiovan. Se părea că această contestaţie va fi retrasă, când spre surprinderea generală, Rovine Griviţa, în şedinţa C. C. N. de Marţi seara, a cerut judecarea ei. Faptul a întărâtat din nou spiritele şi fuziunea e din nou periclitată...

CONTESTAŢIA ERA INADMISIBILA INSA ŞI PANA LA URMA A FOST RETRASA

Că oltenii sunt în majoritate buni negustori, este lucru cunoscut îndeobşte. Dar în privinţa regulamentelor federale mai au încă mult, foarte mult de învăţat...

Gruparea Rovine Griviţa a contestat matchul cu Craiovan pentru motivul că jocul ar fi fost influenţat de arbitru prin deciziile sale. Or ştiut este de când lumea că pe teren arbitrul este absolut suveran, deciziile sale fiind inapelabile. Contestaţia urma deci să fie respinsă ca inadmisibilă.

Rovine Griviţa şi-a dat seama până în cele din urmă că n'are nici o şansă şi a decis să-şi retragă contestaţia, lucrurile împăcându-se astfel într'o oare care măsură.

FUZIUNEA SE VA FACE TOTUŞI ?

Intre cele două grupări craiovene situaţia este aceea expusă de noi mai sus. Sunt unii însă cari mai militează pentru fuziune şi cred că o mai pot realiza încă. Noi le dorim succes. Nu ne putem împiedica însă să le arătăm că noul club nu va putea fi cu adevărat viabil până ce din conducerea lui nu vor fi îndepărtaţi oamenii vechi, cari mai precis că vor trage fiecare înspre partea clubului din care au făcut odată parte.

Şi încă o chestiune: Craiova are şanse să fie promovată în prima divizie. Dar craiovenii ar trebui să-şi dea singuri seama că nu vor fi în nici un caz rugaţi să promoveze. Iar spectacole ca cel de Marţi seara dela C. C. N. sunt de natură să ilustreze perfect mentalitatea sportivă a craiovenilor, dar nu sunt deloc făcute să dispună federaţia în favoarea lor...

Astra, echipa românească a Braşovului, are şanse să promoveze în divizia B

De când cu înfiinţarea diviziei naţionale, grupările districtuale au trecut pe un plan cu totul secundar. Atât publicul cât şi presa de specialitate nu le mai acordă decât atâta atenţie cât să nu fie complet uitate. Este un mare păcat, căci în aceste grupări mici se face adevăratul sport — numai pentru plăcerea de a-l face — şi de aci iese majoritatea talentelor football-ului nostru.

Dacă în Capitală lucrurile stau totuşi mai bine, căci publicul şi presa se mai interesează încă de aceste mici culburi, în provincie lucrurile stau rău de tot. Grupările districtuale din provincie sunt cele mai oropsite. Pentru a împrăştia puţin această atmosferă, prezentăm astăzi pe campionul districtual al oraşului Braşov.

ASTRA, ECHIPA MERITUOASA

Campionatul oraşului Braşov nu este deloc uşor de cucerit. Cele 12 echipe cari concurează, împărţite în două serii, sunt toate de valoare ridicată şi lupta dintre ele este foarte strânsă.

In prima serie, echipa d-lui subprefect Ioan Mircea, a cucerit primul loc, fără să piardă nici un match şi cu un goal-averge de 50:5.

In finala pentru campionatul districtului, Astra a învins pe Bârsa — campioana celeilalte grupe — cu categoricul scor de 14:0 în tur şi 6:1 în retur.

ECHIPA ROMANEASCA, CU MARI ŞANSE DE PROMOVARE

Astra este o echipă românească pură. Dăm mai jos formaţia utilizată în cursul campionatului de anul acesta :

Eftimiu—dr. Popovici, Andrei—Năstase, Răchieru, Chicomban I—Naftaliu, prof. Văcaru, Spirea, Rădulescu, Chicomban II.

Vedetele echipei sunt mijlocaşul centru Răchieru şi centrul atacant Spirea, doi jucători foarte buni.

In turneul de calificare pentru divizia B, Astra a învins Elastic (Sibiu) cu 3:1 şi are şanse serioase să promoveze. Lucrul ar fi cât se poate de îmbucurător căci football-ul nostru s'ar îmbogăţi astfel cu un nou club românesc de primă linie.

Recorduri mari în lumea celor mici

Vedetă: A. S. Distribuţia

Campionii de serii ai districtului Bucureşti, au fost cunoscuţi încă de acum câteva săptămâni, deşi aproape toţi mai aveau matchuri de susţinut.

Ultimul care a terminat de jucat Duminică a fost A. S. Distribuţia, care şi-a încheiat socotelile cu deosebit succes.

Este singura grupare din acest district, din ligă şi chiar din ţară, care a isbutit să câştige absolut toate matchurile susţinute. Astfel a terminat victorioasă în toate cele 16 partide susţinute.

A înscris 112 goaluri, neprimind în schimb decât 12 şi acestea datorite mai mult întâmplării. Astfel proporţia de goalaverage este de 9,50, fiind cel mai mare procent obţinut în ultima vreme de o echipă românească.

Succesul obţinut de A. S. Distribuţia este într'adevăr unic şi trebue să fie scoasă în evidenţă, iar performanţa reuşită merită să fie elogiată.

Succesul se resfrânge deopotrivă asupra jucătorilor cât şi conducătorilor.

Asupra jucătorilor, cari s'au străduit să apere culorile clubului cu multă dragoste şi voinţă.

Asupra conducătorilor cari au înţeles să se poarte părinteşte cu jucătorii, şi în special asupra d-lui I. A. Selagianu, preşedintele grupării.

Echipă omogenă şi cu jucători talentaţi, va face o figură tot atât de reuşită şi în categoria II-a.

Grupări neafiliate

F. C. Cotroceni A. S. Dreptatea 7-2 (3-1)

Pe arena Cotroceni, s'a disputat matchul dintre sus numitele echipe. Net superiori, roşi-albii şi-au însuşit victoria la scor, prin punctele marcate de Popescu (2), Smaniotto (2), Artur (2), Belu Gh.

S'au remarcat: Belu Gh., Artur şi Popescu (C.) şi Romică, Bulescu (As. D.).

F. C. *„Cotroceni"*: Jean, Belu, Bijutescu, Kepetz I, Vasile, Smaniotto, Ungureanu, Artur, Georgescu Vasile, Kepetz II, Popescu.

Districtul Bucureşti ţine adunare generală la 25 Iunie

Districtul de football Bucureşti ţine adunare generală Duminică 25 Iunie la ora 8 a. m. In cursul acestei săptămâni se va întocmi şi ordinea de zi care va fi dată publicităţii.

Citiţi şi răspândiţi Universul - Sport

Convocări

● Football Club „CICLOP", terminând campionatul, doreşte a juca partide amicale în oraşele din provincie în orice sărbătoare legală. Grupările interesate se pot adresa la Bucureşti 3, str. Orient No. 4 d-lui Nicolae Kiss.

● Clubul Sp. „AZURII", convoacă pentru Sâmbătă 17 Iunie ora 21 pe toţi membrii şi jucătorii, pentru a lua parte la banchetul ce se va da în cinstea antrenorului Savu Voiculescu, care pleacă în Iugoslavia Marţi 20 Iunie.

● „A. S. CICLOP" convoacă Joi 15 Iunie a. c. orele 16,30, pe terenul Velodrom din Şos. Ştefan cel Mare 43, pe toţi jucătorii săi pentru un antrenament general ce va avea loc în compania Surdo-Muţilor.

Se convoacă în mod special jucătorul Parduţ Aurel.

Orice lipsă va fi aspru sancţionată.

● VULTURII CARPAŢILOR convoacă azi Joi 15 Iunie a. c. orele 15 la sediu str. Toamnei 115 pe toţi jucătorii săi pentru antrenament, iar seara la sediu.

Absenţele vor fi sancţionate.

● P. T. T. convoacă azi Joi 15 Iunie a. c. orele 16,30 fix la staţia Călăraşi—Bariera Vergului, pentru susţinerea matchului cu Industria Plusului, următorii jucători:

Dumitrescu Gh., Astăruşi Ilie, Grigorescu C., Popa Gh., Ion V. Ion, Ioñel Stănescu, Mitică Stănescu, Trandafir Gh., Danciu Oprea, Iofciu Florea, Dumitrescu C., Huşanu Marcel, Ionaşcu Şt. şi Poezina Vicenţiu. Prezenţa este obligatorie. Cei ce posedă echipament, sunt rugaţi să-l aducă.

Din lumea cluburilor mici

● S. T. B. se deplasează Duminică la Turnul Măgurele unde va întâlni echipa locală Oltul.

Echipa va fi condusă de d-nii Augustin Botescu şi Teodor Cucu.

● CIREŞ excelentul atacant al Monitorului Oficial a demisionat din gruparea sa.

● COMISIUNEA distructuală ţine astă seară o importantă şedinţă.

● A. S. DISTRIBUŢIA s'a antrenat eri după amiază pe terenul dela Mogoşoaia, în vederea matchului de Duminică cu Ion Dârlău.

● SPORTUL STUDENŢESC va prezenta Duminică în matchul de rezerve cu Unirea Tricolor, prima garnitură.

● NICU VIRGIL este convocat la şedinţa Sportului Studenţesc de Vineri seara.

● S. T. B. va suspenda mai mulţi jucători cari au sabotat interesele grupării.

● A. G. E. R. ţine mâine adunare generală în Str. Schitu Măgureanu 37.

Comisiunea districtuală ţine astă seară o importantă şedinţă

Comisiunea districtuală şi-a fixat şedinţele o singură zi pe săptămână şi anume Joia.

Astă seară va ţine o importantă şedinţă având o ordine de zi extrem de aglomerată. In acest sens au fost convocaţi următorii delegaţi de grupări :

Macaby, Ind. Iutei, Monitorul Oficial, Olympia, Sp. Studenţesc, Sp. Muncitoresc, Fulgerul, Metropola, Colentina, Dâmbovita, Carmen, Orfeus, Garajele Mihăiescu şi Cartea Românească.

Şedinţa va începe la ora 19,30.

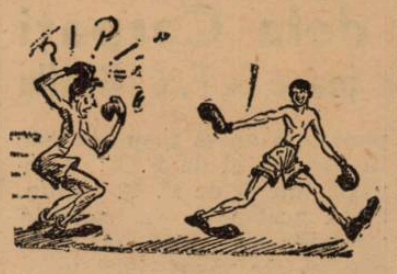

Stop...

● In luna Iulie, activitatea sportivă albaneză va reîncepe sub auspiciile organizaţiei Littorio.

S'au dat dispoziţiuni speciale pentruca jocul de foot-ball să reînceapă simultan în toate centrele.

In campionatul — al cărui program va fi publicat în curând — vor participa opt echipe reprezentând centrele importante : Tirana, Scutari, Durazzo, Valona, Corita, Kavajo, Elbason şi Pogradec.

In joc v fi pus şi un splendid trofeu dt de federaţia de football.

Tariful de publicitate al ziarului UNIVERSUL SPORT

(CATEGORIA IV)

LINIA CORP		5
Dela 10-1000 linii	Lei	9
Dela 1000 linii în sus	„	7,50
Anunţurile colectorilor de loterii	„	10
Bilanţuri, convocări, notificări etc.	„	30
Ştiri artistice, judiciare, şcolare	„	15
Informaţiuni comerciale minimum 5 linii	„	17,50
Informaţiuni financiare minimum 5 linii	„	17,50
Informaţiuni colectori de loterii	„	20

Football football football football

Ultima zi de demisii!..

Numai astăzi mai pot demisiona jucătorii Drăgan, Szantai, Covaci I., Căpuşan au demisionat, iar Fieraru va demisiona pentrua pleca la Juventus. Cireş, in Obor?

Perioada în care jucătorii îşi pot da demisia din grupările lor ia sfârşit astăzi.

Adică de mâine în colo nu se vor mai lua în consideraţie decât demisiile care vor purta ca dată ultimă 15 Iunie.

DEMISIONEAZA FIERARU DELA VENUS!

In legătură cu demisiile, trebue să remarcăm că cele mai senzaţionale d'abia acum, la expirarea termenului, se vor produce.

Eri, de plidă, ne-am întâlnit cu Fieraru, internaţionalul dela Venus. care ne-a arătat demisia gata scrisă pentru a fi expediată.

„Fredy" intenţionează — mai de mult, de altfel — să se transfere la Juventus.

Dacă va pleca la Juventus, urmează d'abia să vedem.

CIREŞ LA UNIREA TRICOLOR

Printre ultimii jucători demisionaţi este şi „districtualul" Cireş dela Monitorul Oficial.

Aseară l-am văzut pe acest jucător discutând cu un conducător al Unirei Tricolor în legătură cu eventuala lui transferare în clubul oborean.

Şi nu este exclus ca Cireş să joace chiar în ultimile matchuri ale Unirei Tricolor, din catualul campionat.

NOUI DEMISIONAŢI

In cursul zilei de eri, la FRFA s'au primit următoarele demisii:

Covaci I (Tricolor CFPV).
Szantai (Victoria).
Căpuşan (Victoria).
Drăgan (Sp. Studenţesc).
Kerkai (Chinezul).
Fabian (Mociorniţa).
Hochmann (Macaby).
Sava (A. S. Constanţa).
Actis (A. S. Constanţa).
Ionescu Ilie (Unirea Tricolor).
Cireş (Mon. Oficial).

Marş forţat... Prin parcuri şi pe malul lacurilor venusiştii îşi refac forţele

Bologna.

Numele acesta cu specifică rezonanţă italiană a devenit semnul, sub care se desfăşoară acum toată activitatea Venusului.

Un fragment din această activitate vastă şi febrilă s'a desfăşurat în decorul elegant al lacului Herăstrău.

Bodola, Iordache, Orza, Petea şi.... Ianossi au făcut un marş forţat prin luna Bucureştilor, pe malul lacului, prin parcul Domeniilor.

La teren, Ploeşteanu a făcut un sever antrenament de puching-ball iar Demetrovici „obicinuita" şedinţă de raze.

El este aproape complect restabilit şi va juca sigur împotriva Bolognei.

Nici un jucător nu pleacă dela Victoria

In schimb clujenii vor căuta să angajeze un antrenor ceh

Se cunosc ofertele pe care le primeşte regulat în epoca transferărilor clubul clujean Victoria pentru toţi jucătorii săi. Dar după cum s'a anunţat, nici unul dintre clujeni nu-şi părăseşte clubul.

In schimb Victoria caută un antrenor fie din cei ce se află în ţară fie unul din străinătate.

D. Cojocaru, preşedintele clubului, a discutat cu Kertesz de la U. D. R. dar acesta se arată intransigent: ţine neapărat să plece în Statele Unite, de unde are o ofertă ce depăşeşte cu mult orice condiţii materiale cari i-ar putea fi oferite la noi...

In asemenea condiţiuni, d. Cojocaru se gândeşte — de acord cu comitetul grupării — pentru unul ceh. Tratativele încă n'au început, căci clujenii nu s'au fixat încă asupra vreunui nume. Tatonează încă..

Două „deschideri" la Venus-Bologna: Ora 14,15: Distribuţia-Ion Dârlău Ora 16: Universul-Metalosport

Intâlnirea Venus-Bologna din cadrul primului tur al cupei Europei Centrale. va fi precedată de două jocuri de deschidere, două matchuri districtuale de calificare.

Primul va începe la ora 14.15 şi va opune A. S. Distribuţiei pe Ion Dârlău.

Secundul, matchul dintre Universul şi Metalosoprt, este fixat pentru ora 16.

Deci două întâlniri oficiale care vor servi miilor de spectatori jocul necunoscut. dar frumos al echipelor din categoriile inferioare

Matchul Minerul-C.A.O. se joacă Luni

Se ştie că matchul Minierul—C. A. O. care urma să se dispute Dumineca trecută, a fost amânat de C. C. N. pentru 2 Iulie din cauză că Juhasz a fost selecţionat pentru echipa naţională.

Cum însă C. A. O. joacă Duminecă la Petroşani cu Jiul, a căzut de acord şi cu Minerul pentru a juca la Lupeni Luni după amiază, scutind astfel o deplasare Oradea—Lupeni. C. C. N. a admis acordul astfel încât spectatorii din Lupeni vor avea ocazia să asiste mai curând la un joc foarte interesant.

Szilard I dela A. S. Distribuţia a dispărut

Atacantul şi antrenorul A. S. Distribuţiei, Szilard I a dispărut de câteva zile.

Szilard este un jucător cunoscut în lumea sportivă şi dispariţia lui a produs mare senzaţie. Szilard ocupa un post bine retribuit în Soc. Distribuţia la depozitul dela Mogoşoaia. Faptul care intrigă mai mult pe conducători este acela că Szilard a dispărut chiar în timpul serviciului.

Distribuţia va susţine Duminică un match extrem de important cu Ion Dârlău pentru desemnarea campionului categoriei a III-a. Lipsa lui Szilard din linia de atacanţi se va resimţi.

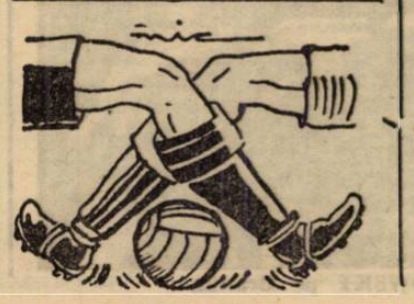

Comunicat al clubului Venus

Conducerea clubului Venus anunţă pe membrii săi că a reuşit să obţină dela clubul Bologna un număr de bilete cu preţ redus. Aceste bilete le pune la dispoziţia membrilor clubului.

Biletele se pot ridica dela sediu până Sâmbătă seară, distribuirea lor la teren. în ziua matchului, fiind interzisă.

SIGMARGYL
MEDICAMENT PE CALE BUCALA
ANTI-SIFILITIC
Trimite gratuit la cerere, literatură,
AGENŢIA SIGMARGYL
Str. Principatele Unite 14, Bucureşti I
1001 La farmacii şi droguerii.

Deciziile comisiei campionatului naţional

Comisiunea campionatului a luat în şedinţa de Marţi seara următoarele decizii:

1. S'a revizuit decizia privind jocul Mihai Viteazul — Sporting la cererea ambelor grupări, omologându-se jocul cu rezultatul de pe teren, (1:1).

2. La cererea grupării Mihai Viteazul, s'a revizuit decizia privind jocul acesteia cu Textila, omologându-se cu rezultatul de 3:0 pentru Mihai Viteazul, întrucât nu mai Textila mai era suspendată.

3. S'a revizuit decizia privitoare la matchul Gloria C. F. R. — Sporting omolgându_se cu rezultatul de pe teren (1:0 pentru Gloria).

D. Jan Lucescu revine la conducerea Sportului Studenţesc

Sportul Studenţesc trece prin momente de grea criză financiară.

Situaţia studenţilor este extrem de dificilă.

Ultimele evenimente petrecute în sânul grupării au determinat pe d. Jan Lucescu să revină în gruparea la a cărei conducere a mai fost.

Văzând că actualul comitet nu poate face faţă situaţiei, d. Jan Lucescu va trece din nou la lucru şi credem că d-sa va rezolva în timpul cel mai scurt criza financiară care domneşte de multă vreme în această grupare.

Dealtfel cei cari se interesează de această grupare cunosc prea bine aportul d-lui Jan Lucescu atunci când era la conducerea ei.

O ŞEDINŢA SPECIALA

In acest sens d. Lucescu a convocat în şedinţă specială toţi jucătorii ţinând să le vorbească personal.

Credem că „băeţii" vor reveni la bune sentimente, lucru care va căuta să-l înfăptuiască d. Jan Lucescu.

Jocurile UNIREA TRICOLOR-A.C.F.R. şi TURDA-MACABY încep la ora 10 dim.

Echipele bucureştene cari dispută Duminică dimineaţa matchuri de divizia B, au cerut C. C. N. să admită ca aceste jocuri să fie programate la ora 10 în loc de 11, cum se obicinuia pentru a se evita astfel în parte căldura.

C. C. N. a admis cererea, astfel că jocurile Unirea Tricolor-A. C. F. R. şi Turda-Macaby vor începe la ora 10 dimineaţa.

Programul şi arbitrii jocurilor de campionat pentru Duminică 18 Iulie

DIVIZIA NAŢIONALA

Unirea Tricolor — A.C.F.R. teren Unirea ora 11 Manole Vlabu Dumitrescu Traian, Odise Pârvulescu.

Turda — Macabi teren Turda ora 11 Ionescu Tope. Mihăescu Alex.. Vasiliu Petre.

REZERVE D N

Sp. Studenţesc—Unirea Tr. teren Belvedere ora 10 Farcas Carol. Logofătu Ion, Boancă.

Juventus — F. C. Rapid teren Iuta ora 10.30 Ionescu Jean. Nicoară. Cincheza.

JUNIORI D. N

Juventus — Moc. Colţea teren Iuta ora 8.30 Vasiliu Ion, Robu I., Grasu Ion.

JOCURI DE CALIFICARE

Universul — Metalosport teren Venus ora 16. Greculescu Petre. Mihăescu Alexandru, Gorcea.

Distribuţia — I. Dârlău teren Venus ora 14.15 Ionescu Petre. Necşulescu, Popescu C-tin.

CATEGORIA II-a seria B.

Carmen — Garaj Mihăescu teren A.C.S.A. ora 18.35 Pop Victor. Mihăilescu Petre, Ambrozie.

Dâmboviţa — Ciclop teren A. C. S. A., ora 8.45 Bauer Eug. Fluerag. Mihăilescu P.

CATEGORIA III-a seria A

E. F. A. — Fulgerul teren Colentina ora 10 Dumitraşcu V. Ion. Nicolau, Tulbure.

JUNIORI I-a seria A

Soces — Ind. Iutei teren Stadion ora 9. Cahane. Zamfirescu C-tin. Burvic Ion.

REZERVE I-a seria A

S. E. T. — Mon. Oficial teren Unirea ora 9 Stăncescu Ion. Andronic, Cristofor.

REZERVE I-a seria B

Lupeasca — Vergu teren Turda ora 9 Mihăescu Al. Firan. Metren.

CATEGORIA II-a seria A.

C. Românească — Biruinţa (eventual) Xifando Em. Bărbulescu Radu, Dumitrescu Mircea

AMICALE

C. A. B. Oldboys — S. T. B. ora 8 Cuţescu. Alterescu, Cantacuzino.

Bursa biletelor

Biletele cu preţ redus pentru matchul Venus—Bologna se vor vinde până Sâmbătă seară la „Victoria—Sport". Preţurile:

Tribuna centrală: 250 lei.
Tribuna semi-centrală: 225 lei.
Tribuna laterală: 195 lei.
Peluza centrală: 90 lei.
Peluza populară: 50 lei.

DUPA O DRAMATICA INTRECERE

Căp. Komorowsky, lt. Weideman, căp. Zahei au făcut ex-aequo pentru locul întâi în pr. Apărării Naționale

Două pasionante baraje. Buna comportare a Letonilor

Concursul hipic internațional a cunoscut eri cea mai reușită zi. O adevărată desfătare, o înaltă demonstrație de equitație, un spectacol magnific, palpitant, cu faze cari au alternat pe rând în favoarea principalilor competitori, a căror artă și îndemânare au fost

România este la loc de cinste. Primul care reușește să acopere parcursul nepenalizat este căpitanul Epure. In tribună aplauzele nu mai contenesc. Se arborează tricolorul românesc.

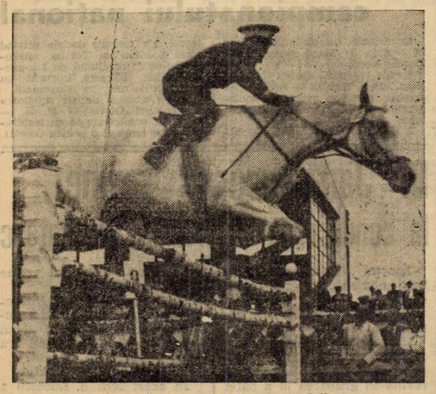

Căp. ZAHEI la barajul al doilea

admirate de un public distins care a răsplătit curopote de aplauze performanțe demne de cele mai elogioase adjective.

A fost o reuniune în care concursurile hipice s'au reliefat în adevărata lor splendoare, furnizând admiratorilor lor emoții și plăcute ocaziuni de a verifica calitatea unui sport căruia până astăzi. O deosebit de frumoasă impresie a produs locotenentul leton Ozols pe Indulis. Deasemeni mult a fost admirată inalta școală a căpitanului Komorovsky, ale cărui calități s'au evidențiat încă odată. Au plăcut lt. Poswick, lt. Wolosowski și evident excelenții noștri călăreți, căpitanii C. Zahei și Tzopescu.

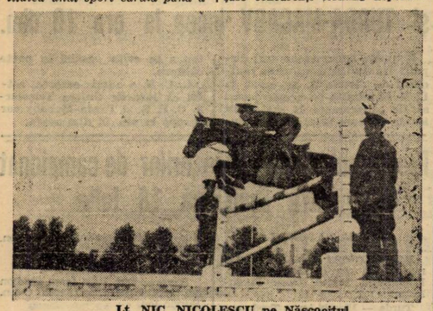

Lt. NIC. NICOLESCU pe Născocitul

cum câțiva ani nu toată lumea l-a apreciat în consecință la noi.

Sunt desigur curiozități cari nu pot fi explicate. Este într'adevăr de neînțeles cum au fost lăsate aceste manifestări pe al doilea plan în favoarea câtorva de alt ordin cari nu numai că nu le pot egala, dar nici de departe n'au posibilitatea să ofere un sport atât de complet, elevant, spectaculos, captivant.

Poate că nu am fi făcut această parantează. Ziua de eri însă a fost atât de reușită încât o punere la punct era absolut necesară pentru fixarea unei adevărate erarhii.

Nu este primul și ultimul caz când se aperciază greșit. Perseverența conducătorilor acestui sport a reușit însă să-l fixeze la adevărata valoare, motiv care trebuesc felicitați.

O PROBA DE UN CAPTIVANT INTERES

Proba de seamă a reuniunei de eri a fost premiul ministerului apărărei naționale. O întâlnire de concurenți de faimă și rezonanță continentală.

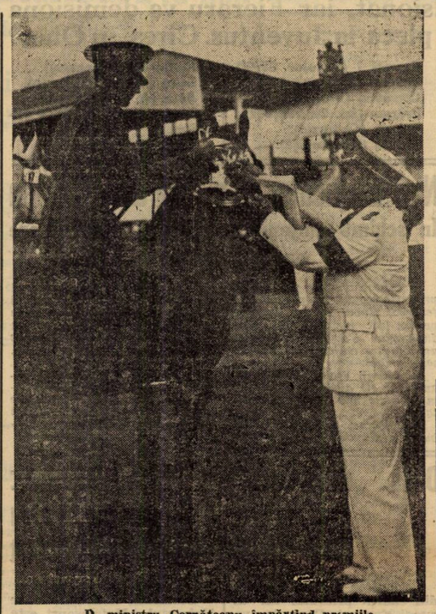

D. ministru Cornățeanu împărțind premiile

răstoarnă și el primul obstacol și renunță.

Mai greșesc la câte un obstacol căp. Ozols și lt. Poswick.

In schimb abordează impecabil aceste obstacole căp. Weideman, căp. Komorowsky și căp. Zahei.

INCERCAREA DE CONSACRARE

Este necesar un nou baraj. De astă dată cu obstacole mai grele. Primul 1.90 m. iar al doilea 1.85 m.

Apare căpitanul Weideman. O greșală.

Tot o greșală comite și căp. Komorowsky.

Este rândul căpitanului Zahei.

In tribune, emoția a atins ultima limită.

Figura tuturora trădează neră bdarea și grija pentru reușita reprezentantului nostru

In fine, se dă semnalul de plecare. Intreaga asistență în picioare urmărește cu răsuflarea tălată tentativa valorosului nostru călăreț.

Primul obstacol. Dracu Știe se avântă suplu, felin. Atinge însă de puțin bara de sus care cade.

Al doilea obstacol este însă abordat cu succes. Urale nesfârșite răsplătesc o remarcabilă izbândă.

*

Se impunea un nou baraj. Șefii de echipă însă au căzut de acord că pentru premiul întâi să se declare ex-aequo.

PREMIUL MINISTERULUI DE AGRICULTURA ȘI DOMENII

Pe program a figurat și premiul ministerului de agricultură și domenii. A câștigat lt. FOTESCU iar al doilea s'a clasat lt. PETRESCU.

O excelentă figură a realizat

Căp. KOMOROWSKY pe Branka

lt. NICULESCU. Dacă Născocitul, | fi fost capabil să realizeze mult
calul pe care l-a pilotat, n'ar fi | mai mult. Lt. Niculescu este un
fost accidentat la Varșovia, ar | talent în perspec vă.

REZULTATUL IN PREMIUL MINISTERULUI AGRICULTURII ȘI DOMENIILOR

NUMELE	NAȚIUNEA	CALUL	GR	ELI	TIMP
Lt. Petrescu	România	Harța	4	1/2	2,02
Cpt. V. Răut	România	Galileu	4	1/4	2,02
Lt. Pârvu Gh.	România	Atlet	4		1,37
Lt. V. Fotescu	România	Sisi	0		1,38
D. A. Haldner	România	Ben Hur	4		1,37
Cpt. C. Apostol	România	Freamăt	20		1,51 4/5
Lt. Stoica	România	Mărțișor	4		1,58 1/5
D. Piere Beauduin	Belgia	La Perigot.	0		1,40 4/5
Cpt. F. Tzopescu	România	Jolca	3		1,47
Cpt. I. Epure	România	Bimbirică	3		1,57
Cpt. Zahei	România	Jupân	4		1,45
Lt. V. Popescu	România	Lipan	0		1,47 4/5
Cpt. M. Dibu	România	Zaida	0		1,47 2/5
Lt. Cornel Dabija	România	R. de Soleil	4		1,50
Lt. A. Purcherea	România	Armășești	8		1,42 2/5
Lt. N. Niculescu	România	Născocitul	0		1,45
Cpt. C. Florescu	România	Hârtop			abandonat
Cpt. Codreanu	România	Baltag			abandonat
Sublt. Sebastian	România	Gascony			abandonat
Lt. M. Petrescu	România	Base	0		1,50 1/5
Lt.-Col. D. Lupu	România	Lida	4		1,51 3/5
Cpt. T. Tudoran	România	Domino	4		1,38 2/5
D. C. Fortunescu	România	Domnița	16		1,51 4/5
Cpt. N. Jitiana	România	Liman			abandonat
Col. R. Miclescu	România	Lăstun			abandonat
D. Pierre Beauduin	Belgia	Komnel	8		1,39 2/5
Cpt. A. Toiescu	România	Lord	8	1/4	2,07
Lt. Vișoiu	România	Belareni	8		2,00
Cpt. rez. C. Rădulescu	România	Naiada	0		1,42
Cpt. Apostol	România	Hanna	12	1/2	2,01 2/5
Lt. C. Stoian	România	Pava	4		1,55
Cpt. C. Zahei	România	Floricel	8		1,39
Cpt. C. Maxim	România	Solon			abandonat
Lt. Hințea V.	România	Fognet	11	1/4	2,03
D. C. Fortunescu	România	Drac	4		1,48
Sublt. N. Sebastian	România	Războeni	11		1,59
Cpt. T. Tudoran	România	Pyr	4		1,40 3/5
Cpt. Iacobescu	România	Jacoto-			abandonat
Cpt. Al. Toiescu	România	Flamura	8		1,57 3/5
Cpt. A. Corbeanu	România	Firman	8		1,45
Cpt. F. Tzopescu	România	Princesa	12		1,40 3/5
Cpt. Gh. Maxim	România	Artist	4		1,47
Cpt. I. Epure	România	Alinta	4		1,42 3/5
Lt. V. Hințea	România	Noni			abandonat

CLASAMENTUL

Pr. I: Lt. V. Fotescu (Sisi)
Pr. II: Lt. M. Petrescu (Bass)
Pr. III: D. P. Beauduin (La Perigotte)
Pr. IV: Cpt. rez. Rădulescu (Bacar
Pr. V: Lt. N. Niculescu (Născocitu)
Pr. VI: Cpt. N. Dibu (Zaida)
Pr. VII: Lt. Popescu V. (Lipan)
Pr. VIII: Cpt. F. Tzopescu (Jolca
Pr. IX: Cpt. I. Epure (Bimbirică)
Pr. X: D. Haldner (Ben-Hur)
Pr. XI: Cpt. T. Tudoran (Pyr)
Pr. XII: Cpt. T. Tudoran (Domino
Pr. XIII: Cpt. I. Epure (Meteor)
Pr. XIV: Cpt. C. Zahei (Jupân)

REZULTATUL IN PREMIUL MINISTERULUI APARARII NAȚIONALE

NUMELE	NAȚIUNEA	CALUL	GR	ELI	TIMP
Cpt. C. Zahei	România	Graur	12		1,05
Cpt. Komorowski	Polonia	Branka	12		1,06
Cpt. Pohorecki	Polonia	Ares	4		1,09 2/5
Lt. Poswick	Belgia	Soir de Paqu			abandonat
Lt. Ozols	Letonia	Auxeklis	20		1,40
Cpt. I. Epure	România	Carpen	0		1,12 1/5
Cpt. Skulicz	Polonia	Aral	4		1,12 2/5
Lt. Weidemann	Germania	Der-Aar	0		0,59 3/5
Cpt. Wolosowski	Polonia	Blondina	4		1,10
D. Pierre Beauduin	Belgia	Sidney	8		1,08 3/5
Cpt. Max Huck	Germania	Scheemann	4		1,07 2/5
Cpt. Pohorecki	Polonia	Astra	4		1,16 1/5
Cpt. Czerniawski	Polonia	Celebes	4		1,12
Cpt. Pencis	Letonia	Olis	8		1,01
Lt. A. Purcherea	România	Haiduc	4		1,17
Cpt. Czerniawski	Polonia	Branka	4		1,11 2/5
Lt. Ozols	Letonia	Indulis	0		1,06 1/5
Lt. Wolosowski	Polonia	Bimbus	4		1,11
Cpt. T. Tudoran	România	Codina	4		1,00 3/5
Cpt. Komorowski	Polonia	Zbieg II	0		1,10 3/5
Lt. C. Poswick	Belgia	Acrobatte	0		1-16
Cpt. G. Maxim	România	Drumeț	7		1,25
Cpt. C. Zahei	România	Dracul Știe	0		1,07 1/5
Cpt. F. Tzopescu	România	Fulger	4		1,18

CLASAMENTUL DUPA BARAJ

Pr. I ex-aequo:
Cpt. Weidemann, cpt. Komorowski, cpt. Zahei,
Pr. IV ex-aequo:
Cpt. Epure, cpt. Ozols, locot. Poswick.
Pr. VIII: Lt. Wolosowski
Pr. IX și X ex-aequo: Cpt. Pohorecki, lt. Skulicz, Lt. Wolosowski, Cpt. Huck, Cpt. Czerniawski, Lt. Purcherea și Cpt. Tudoran.

AZI LA BANEASA

PROGRAM ATRACȚIOS

Răsfățat se va întâlni cu Flortina și Medardus în premiul Pelaton. Handicapuri reușite

Reuniunea care se va desfășura azi la Băneasa oferă suficient interes. Programul de bună factură conține întreceri cari desigur că pe teren vor da loc la dispute strânse. Menționi pentru handicapuri și premiul Pelaton în care merituosul Răsfățat va întâlni pe Flor Fina și Medardus.

PREMIUL LELIȚA

Cocotte se află pe distanța ei. Credem că va dispune de Peldas.

Indicăm : COCOTTE, *Peldas.*

REPRIZA INTAIA A PREMIULUI MAIA

Grea cursă. Mai mult prin simplă impresie alegem pe Cin'te ține, Hop și eu și Rubin pe cari îi preferim în ordinea de mai sus.

Indicăm : CIN'TE ȚINE, *Hop și eu*, Rubin.

PREMIUL FRUNZIȘ

Jagodka primește serioare descărcări. Cum a mișcat de câteva ori, n'ar fi exclus să câștige.

Lecaude mai are șansă.

Indicăm : JAGODKA, *Lecaude.*

PREMIUL PELATON

Răsfățat este bine situat. Normal ar fi ca să dispună de Flor Fina.

Indicăm : RASFATAT, *Flor Fina.*

PREMIUL FARMEC

Străjer cu valoarea bună barează pe Marche en avant, principalul lui adversar.

Indicăm : STRAJER, *Marche en Avant.*

PREMIUL RUPPERT

Șansa iepei Geana cu descărcarea lui Florescu sporește. Serioase veleități mai are Zamfira.

Indicăm : GEANA, *Zamfira.*

REPRIZA A DOUA A PREMIULUI MAIA

Silver Prinț și Mont Blanc sunt greu de separat. Preferim pe Silver Prinț. O șansă mai are Ștefania.

Indicăm : SILVER PRINȚ, *Mont Blanc*, Ștefania.

Alergările de galop

BĂNEASA; ZIUA 20-a, Duminica 18 Iunie 1939 —I N S C R I E R I—

S'au publicat handicapurile

Premiul MAZELTOF
20.000 lei — 1100 metri

Melitta	49
Tatja	43
Jaf	40
Avanti	49
Caisfa	53
Cocotte	43
Monette III	52
Sukoro	57½
Talalka	51
Tricolor	58½
Balyhoo	43
Micșunea	46
Bravo mă	55

Pr. MIRABEAU — W.-H'cap
25.000 lei — 1700 metri

Don Alberto	70½
Rubin	68
Goblin	67
Șoim	65
Très Pratique	66
Hop și eu	64
Sukoro	62
Balsors	61
Cașafa	60
Geza	59½
Răzleț	58½
Stăpân	58
Vigo	57
Silver Prnț	56
Băbuca	55½
Puișor	55½
Mont Blanc	51½
Fioretta	50
Event	46
Etiquette	TAT
Baby II	45

Premiul LEANDER
30.000 lei — 1000 metri

Maffia	55½
Jagodka	50½
Lili	50½
Barius	55
Garoafa II	53
Mircioaia	57½
Barcău	55
Lecaude	57
Carsix	50
Rosalie	50½

Pr. JOCKEY CLUB
2300 metri (L. D.)
Pr. I 300.000, II 60.000, III 30.000, IV 15.000 lei

Stop	60
Corsar	60½
Aminar	54
Tarzan	51½
Credo	64
Buburel	61
Brancas	63
Szantas	63
Mitsouko III	61
Halmei	51½

Pr. BLUE BOY — 1000 m. (L.D.)
Pr. I 10.000, II 20.000 III 10.000, IV 5.000 lei

Li mare	57
Arosa	55½
L'Aouzelle	55
Betty	55½
Liliac II	57
Barius	57
Bila	55½
Mircioaia	55
Voicuța	55½
S. O. S.	57

Premiul DAISY BELL
40.000 lei — 2000 metri

Codru	59
Dornic	57
Medardus	58½
Flor Fina	55½
Haziu	57
Pali	53 ½
Mitsouko III	57
Șoim	47
Necaz	55
Meșteru Manole	56½
Frunză	55

Pr. VIJELIA — Handicap
35.000 lei — 1500 metri

Credo	70½
Glumeț	70½
Brânceni	69½
Marcella	64
Li	63½
Getta	61½
Goblin	57
Carmen	57
M. en avant	57
Tuluța	57
Princier	56½
Șoim	56
Mazepa	56
Très Pratique	56
Lăncier	54
Sukoro	52
Aida	51
Balsors	50½
Cin'te ține	50
Vigo	49
Bravo mă	47
Talalka	46½
Silver Prnț	46
Golanca	44

❖ In premiile Jockey Club și Blue Boy s'au făcut retragerile.

Pr. MAIA — W.-H'cap
25.000 lei — 1600 m.
— Repriza I-a —

Marcella	63	0
Necaz	60½	R. Cristea
Rubin	56½	?
Tuluța	56	0
M. en avant	55½	0
Lăncier	52½	A. Cucu
Hop și eu	52½	Mullot
Aida	49½	0
Balsors	49½	0
Monette III	49	0
Cin'te ține	49	St. Iosza
Geza	48	Gr. Crișan

Premiul FRUNZIȘ
20.000 lei — 900 metri

Zefir	57½	R. Cristea
Băețel	55	Tănase
Dux.	55	Logofătu
Jagotka	53½	Gr. Crișan
Rosalie	51	0
Lecaude	60	Vincent
Bucuria Mea	53½	Horvath

Premiul PELATON
30.000 lei — 2200 metri

Getta	55½	0
Răsfățat	56½	Ilinca
Măcieș	49½	Rosso
Medardus	57½	Cristea
Flor Fina	56½	Vincent
Necaz	58	0

Premiul FARMEC
30.000 lei — 1200 metri

M. en avant	52½	Urdăreanu
Jurata	42	Florescu
Străjer	46½	Gr. Crișan
Ciocârlan	53½	A. Cucu
Ali Baba	43½	0
Micșunea	45	?

Premiul RUPPERT
25.000 lei — 1700 m.

Ticu	53	A. Cucu
Zamfira	49	Tănase
Geana	48	Florescu
Pricina	51	0
Fioretta	49	Thiess
Luțica	53	Crișan
Celine II	48½	Simon
Ali Baba	49½	St. Iosza

Premiul MAIA — W.-H'cap
25.000 lei — 1600 m.
— Repriza II-a —

Onuța	62	A. Enescu
Drapel	61½	Ilinca
Ștefania	60½	Cucu
Silver Prnț	60	x
Pricina	59½	0
Băbuca	59	G. Enescu
Puișor	59	Mullot
Mont Blanc	56½	Cristea
Fioretta	55	0
Mița	48½	0
Etiquette	47½	St. Iosza
Cocotte	46	0

CONCURENȚII PROBABILI

Informații

● **AZI alergările încep la orele 15.**

● **PARIUL austriac începe azi cu 30.000 lei.**

● **I. GILL a plecat la Budapesta. Va călări pe Boeru în Derbyul maghiar care se dispută Duminică.**

● **CREDO va disputa premiul Jockey Club. Nu s'a fixat încă cine îl va călări.**

● **CONCUREȚII premiului Jockey Club au lucrat eri pe pista de curse. Toți au dat satisfacție.**

PRONOSTICURILE PRESEI

ZIARELE	Premiul Leliță	Premiul Maia (rep. I)	Premiul Frunziș	Pr. Pelaton	Premiul Farmec	Premiul Ruppert	Premiul Maia (rep. 2-a)
Universul-Sport	Cocotte Peldas	Cin'te ține Hop și eu	Jagodka Lecaude	Răsfățat Flor Fina	Străjer M. en avant	Geana Zamfira	Silver Prnț Mont Blank
Gazeta Sport.	Baby II Peldas	Hop și eu Cin'te ține	Jagodka Lecaude	Răsfățat Medardus	Străjer M. en avant	Geana Ticu	Ștefania Băbuca
Universul	Baby II Peldas	Hop și eu Rubin	Jagodka Zefir	Răsfățat Flor Fina	Străjer M. en avant	Geana Ticu	Mont Blanc Silver Prnț
Curentul	Balyhoo Baby II	Hop și eu Cin'te ține	Lecaude Zefir	Răsfățat Flor Fina	Jurata Ciocârlan	Luțica Zamfira	Silver Prnț Stefania
România	Baby II Cocotte	Rubin Cin'te ține	Jagodka Zefir	Răsfățat Medardus	Străjer Ciocârlan	Luțica Ticu	Silver Prnț Drapel
Timpul	Peldas Baby II	Hop și eu Geza	Jagodka Bucuria Mea	Răsfățat Flor Fina	M. en avant Străjer	Geana Ticu	Ștefania Mont Blanc
Porunca Vremii							
Ordinea	Peldas Cocotte	Rubin Cin'te ține	Lecaude Jagodka	Flor Fina Răsfățat	M. en avant Străjer	Ticu Zamfira	Silver Prnț Mont Blanc
Seara	Peldas Baby II	Rubin Hop și eu	Zefir Jagodka	Flor Fina Răsfățat	Străjer M. en avant	Ticu Geana	Mont Blanc Pricina
Semnalul							
Evenimentul	Peldas Cocotte	Geza Necaz	Lecaude Zefir	Flor Fina Răsfățat	Ciocârlan Străjer	Luțica Ticu	Mont Blanc Etiquette
Cei mai indicați	Peldas 4 Baby II 3 Balihoo 1 Cocotte 1	Hop și eu 4 Rubin 3 Cin'te ține 1 Geza 1	Jagodka 5 Lecaude 3 Zefir 1	Răsfățat 6 Flor Fina 3	Străjer 5 M. en avant 2 Ciocârlan 1 Jurata 1	Geana 4 Luțica 3 Ticu 2	Silver Prnț 4 Mont Blanc 3 Ștefania 2

CICLISM

La 25 Iunie

Se va alerga prima cursă de lung kilometraj a anului-

Bucureşti-Roşiorii de Vede-Bucureşti: 240 km.

O cursă de şes, cu foarte multe dealuri

Regia: „A. S. P. I. M."

Etapă de alimentare la Roşiori

Duminică 25 Iunie, gruparea „ASPIM" va organiza prima mare cursă de o zi, a anului.

Este vorba de competiţiunea Bucureşti — Alexandria — Roşiorii de Vede — Alexandria — Bucureşti. Alergarea măsoară 240 km. şi va avea o etapă de 1 oră sau 1 oră şi jumătate la Roşiori, unde se va face alimentarea alergătorilor.

O ETAPA DE ŞES CU... MULTE DEALURI

Pentru oricine, la prima vedere, sau auzind de ruta Bucureşti — Roşiori, cursa apare ca o întrecere de şes.

— Aa... Bucureşti—Roşiori? Cursă de plat! Cursă uşoară.

Cam aşa ar suna multe reflexiuni cu privire la cursa „Aspimului".

Insă, pentru cei care cunosc traseul. lucrurile nu stau tot aşa.

Şi să explicăm.

Şoseaua aceasta de şes, — căci distanţa între Bucureşti şi Roşiori, pe orice hartă veţi privi, veţi vedea că-i marcată cu verde, — specificul geografic al şesului, — prezintă totuşi un şir întreg de dealuri care dau cursei un aspect de tobogan.

O serie de ondulări, de dealuri scurte de 3, 4 sau 5 sute de metri, dar de o înclinaţie pronunţată care întind serios plutonul, şi produc destrămări. Având în vedere că drumul fiind bun şi băeţii trag de zor, aceste nenumărate dealuri fac din cursa dela 25 Iunie o întrecere dură, care nu va fi lipsită de surprize.

ROŞIORII SE PREGATESC

Interesant de subliniat este că oraşul Roşiori, care va servi în colaborare cu organizatorii un bogat bufet de alimentare şi împrospătare a forţelor, se prepară pentru această manifestaţiune care va constitui un adevărat eveniment.

Având în vedere şi faptul că gruparea organizatoare are legături în acest oraş, — se poate conta pe o nouă cursă de lung kilometraj care va înscrie un frumos paragraf în paginile calendarului pe 1939.

90 KM. ASFALT...

Traseul, după cum am spus mai sus, măsoară 240 km. Din aceşti kilometri, 90 sunt asfaltaţi. Şi anume, pe distanţa Bucureşti-Ghimpaţi (45 km.) băeţii vor rula pe „triplex"-ul uneia din cele mai noui „sosele moderne". Dela Ghimpaţi în sus, până la Alexandria, un terasament tare, bine pietruit, permite o goană pronunţată.

Dela Alexandria, încolo, drumul are, pe alocuri, porţiuni cu praf mult.

In general însă drumul este acceptabil, cu porţiuni chiar foarte bune.

ORA PLECARII ŞI SOSIRII

Deşi regulamentul este în curs de întocmire, este mai mult ca sigur că startul din Bucureşti se va da din faţa Tribunalului la ora 7 dimineaţa, sosirea la Roşiori urmând să se producă în jurul orei 11.

Plecarea din Roşiori se va da la ora 1, sosirea urmând să aibă loc către ora 5, într'un punct care se va hotări ulterior.

Duminică 18 Iunie

„F. R. S. C."-ul organizează,

pe Bd. Buzdugan, curse de viteză

Deşi nu avem un velodrom practicabil pentru a se putea organiza curse de pistă, federaţia de specialitate, cunoscând necesitatea educării noilor elemente şi în domniul vitezei, şi-a propus să organizeze, în lipsă de velodrom, o reuniune de viteză în linie dreaptă pe şos. Jianu, pe porţiunea dintre lacul Herăstrău şi statuia Aviatorilor.

Iniţiativa F.R.S.C.-ului trebuie reliefată. ea calificându-se dela sine.

Alergătorii vor lua plecarea din capătul şoselii din spre lacul Herăstrău, iar cu 3—4 sute de metri înainte de statuia Aviatorilor va fi demarajul final.

Iubitorii de sprint vor putea viziona astfel măcar un surogat de cursă de iuteală, în lipsă de ceva mai bun.

REGULAMENTUL CURSELOR

Pentru incurajarea sportului ciclist Federaţia română de ciclism organizează în ziua de Duminică 18 Iunie a. c. două curse de viteză, una pentru categoria I-a şi II-a şi alta pentru categoria III-a si începători.

Probele de viteză se vor alerga în serii, sferturi de finală, finală.

Cursele se vor desfăşura pe porţiunea dintre statuia Aviaţiei şi Lacul Herăstrău.

Adunarea concurenţilor va ava loc la Statuia Aviaţiei, la ora 7 dim. Prima probă va începe la ora 7.30.

Inscrierile însoţite de lei 10, se primesc până Vineri 16 Iunie a. c. la sediul F. R. C. din calea Victoriei 29, etajul 3.

Primii trei clasaţi din categoria I-a şi II-a, precum şi primii 3 clasaţi din cat. III-a şi începători, vor primi câte o plachetă. Următorii 7 clasaţi din categoria 3-a şi începători, vor primi câte o diplomă.

Rezultate din străinătate

Turul „Sud_Est"-ului, care s'a desfăşurat pe un teren foarte accidentat, a luat sfârşit Ultima etapă a revenit lui Bertola, iar clasamentul general a avut următoarea înfăţişare:

1. DUBOIS, 48 ore 29 m. 4 s., 2. Van Neck, 48 h. 29 m. 12 s., 3. Tanneveau, 48 ore 29 m. 58 s.; 4. Louviot 48 ore 30 m 32 s.; 5. Loopmans, 48 ore 33 m. 21 s.; 6. Bramard, 48 ore 36 m 13 s.; 7. Magne, 48 ore 38 m. 49 s.; 8. Berrendero, 48 ore 41 m. 33 s.; 9. Passat, 48 ore 42 m. 6 s.; 10. Speicher 48 ore 43 m 15 s.

41 clasaţi din 115 plecaţi.

*

In ciuda unei ploi torenţiale care a durat peste 50 km., circuitul Cantal a fost viu disputat având, finalmente, următorul rezultat technic:

1. TROGGI-NELLO. 256 km. în 7 ore 22 m.; 2. Mallet, la 1 lung.; 3. Aureille. la 3 m.; 4. Bernardoni acelaş timp; 5 Rossier; 6. Meorini; 7. Lauck; 8. Bergerioux; 9. Yellamos.

*

Marele Premiu ai oraşului Roubaix, rezervat amatorilor, a revenit lui Talle, într'un stil impresionant.

Iată ordinea sosirii:

1. Lionel TALLE, 262 km. 7 ore 11 m. 20 s.; 2. Pédrali, 7 ore 13 m. 20 s.; 3. Blum 7 ore 19 m.; 4. Mariot acelaş timp; 5 Rousset, 7 ore 20 m.

In urma curselor desfăşurate anul acesta, s'au calificat pentru Campionatul Franţei următorii 27 alergători.

Paul Maye, Galateau, Archambaud, Deforge, Laurent, Jaminet, Speicher, Le Guevel, Thiétard, Virol, Lauk, Cloarec, Mithouard, R. Lapébie, A. Magne, Sofietti, Goujon, Lemarié, Bernardoni, Marcaillou, Le Grèves, Gianello, Cacheaux, Fournier, Louviot, Y. Marie, Dubois.

*

Turul Belgiei, pentru categoria independenţilor, a luat sfârşit cu următorul clasament general:

1. VAN HELLEMONT, 40 ore 16 m. 57 s.; 2. Willemans, 40 ore 32 m. 4 s.; 4. Dupont, 40 ore 32 m. 56 s.; 5. Van Dyck. 40 ore.

*

Turul Est-ului Central a revenit, în cele din urmă marelui as luxemburghez Pierre Clemens.

Iată clasamentul general:

1. Pierre CLEMENS. 42 ore 51 m. 2 s.; 2. Brambilla, 42 ore 54 m. 27 s.; 3. Cassin, 42 ore 55 m. 5 s.; 4. Godart, 42 ore 58 m. 25 s,; 5. GaGlateau, 43 ore 8 m. 48 s.

TURISM

Adunarea generală a Federaţiei societăţilor de turism

Eri a avut loc în palatul Oficiului Naţional de Turism, adunarea generală a F. S. T. R.

Au participat 11 asociaţii afiliate, precum urmează:

1) Turing Clubul României; 2) Amicii Predealului; 3) Soc. Carp. Ard. abturiştilor; 4) Soc. Carpatină Ardeleană; 5) Dor de Ducă; 6) Prietenii Mării; 7) Români Pitoreasca; 8) Clubul Carpatin Român; 9) Piatra Craiului; 10) A. D. M. I. R.; 11) Clubul Alpin Român.

Fiind absente asociaţiile: Clubul Turistic al Olteniei, România Academică şi Clubul Turistic Bănăţean.

D. N. Serbănescu, preşedintele F. S. T. R., declară deschisă adunarea generală, omagiind persoana M. S. Regelui Carol II-lea, Ctitorul Turismului Român.

D. prof. Valeriu Tebeică, secretarul general al F. S. T. R., dă citirea dării de seamă asupra activităţii Federaţiei, pe anul expirat, din care se desprinde o variată şi laborioasă activitate în domeniul turistic.

D. Av. Gh. Morţun, prezintă bilanţul şi raportul cenzorilor, şi roagă adunarea generală să aprobe darea de seamă a activităţii Federaţiei şi să dea descărcarea comitetului de gestiunea anului 1938.

D. arh. Schmidts, casierul federaţiei, prezintă proectul de buget pe anul 1939 care se votează prevăzând suma de lei 194.730 la venituri şi cheltueli.

Adunarea generală alege noua comisie de cenzori formată din d-nii Av. Gh. Morţun, Petre Marinescu şi D. Ionescu-Crânguri. Cenzori supleanţi fiind aleşi d-nii ing. N. Daraban şi Titus Ionescu. Adunarea generală mai alege un membru supleant în persoana d-lui D. Gheorghiu, complectând astfel comitetul federal.

Adunarea generală în urma propunerilor făcute, aprobă cotizaţia pe 1939 la suma de lei 2000; taxa de afiliere pentru Asociaţiile de Turism lei 1000 şi pentru secţiile de turism ale altor societăţi la suma de lei 1000.

La sfârşitul adunării generale în aclamaţiunile tuturor reprezentanţilor asociaţiilor de turism, se dă citirea următoarei telegrame expediată M. S. Regelui Carol II-lea:

„MAJESTATE,

Federaţia Soc. de Turism din România, întrunită în adunare generală, exprimă Majestăţii Voastre, Ctitor al Turismului Românesc, profundul devotament al tuturor turiştilor din România".

Preşedintele F. S. T. R.
(ss) N. Şerbănescu

După care într'o atmosferă de caldă camaraderie s'au dus în sala de cinematograf a O. N. T. unde a rulat un frumos şi interesant film turistic O. N. T

VOLLEY BASKET-BALL

Clasamentele campionatului de volley-ball

Am publicat eri clasamentele de basket-ball. Continuăm astăzi cu cele de volley-ball, aşa cum se prezintă după ultima etapă a returului, etapă care n'a adus în unele categorii clarificarile aşteptate cu multă nerăbdare

VOLLEY FEMENIN

Categoria I-a

Iureş Club	14	12	2=12
Start Club	14	12	2=12
Aurora	14	11	3=11
Hai-Hai	14	7	7= 7
Bonaparte	14	7	7= 7
Sp. Studenţesc	14	4	10= 4
Caraiman	14	2	12= 2
Macaby	14	1	13= 1

In prima categorie femenină, campionatul s'a terminat, lupta decisivă pentru titlu dându-se între veşnicile rivale Iureş Club şi Start Club, cari se află acuma la egalitate de puncte.

Macaby este echipa care va retrograda.

CATEGORIA II-a

Seria Ia

Vergu	14	14	0=14
Radu Vodă	14	11	3=11
V. Dacia	13	9	4= 9
Sp. Studenţesc	14	7	7= 7
Crai Ncu	13	6	7= 6
Aurora B.	14	5	9= 5
Inainte	14	3	11= 3
A. S. A.	14	0	14= 0

In categoria secundă din prima serie, Vergu şi-a însuşit primul loc, pregătindu-se pentru promovare.

Mai are însă de sărit încă un „hop" ce se numeşte E. F. A.

Seria II-a

E. F. A.	12	10	2=10
Delavrancea	12	7	5= 7
Bonaparte	12	7	5= 7
Start Club B	12	6	6= 6
Venus	12	5	7= 5
M. Oficial	12	5	7= 5
Miorita	12	2	10= 2

E. F. A. a terminat în fruntea seriei secunde cu un avantaj apreciabil asupra celor de al doilea clasaţi: Delavrancea şi Bonaparte B. Câştigătoarele vor trebui să întâlnească în finală pe Vergu, pentru a se desemna echipa pentru promovare. Din celelalte echipe se remarcă Delavrancea care a săltat admirabil faţă de situaţia pe care o avea în tur.

VOLLEY MASCULIN

Categoria I-a

Telefon Club	11	10	1=10
C. F. R.	13	8	5= 8
Sp. Studenţesc	14	8	6= 8
Macaby	14	8	6= 8
O. C. B.	12	7	5= 7
V. S. C.	13	5	8= 5
Aurora	13	4	9= 4
Bonaparte	12	1	11= 1

S'a întâmplat şi minunea: Telefon Club a fost învins. Nu este însă niciun pericol în ceeace priveşte soarta primului loc, care rămâne în mâna Telefoniştilor.

Bonaparte este echipa ce va retrograda.

REZERVE

Sp. Studenţesc	14	14	0=14
Bonaparte	14	11	3=11
C. F. R.	14	8	6= 8
Macaby	14	7	7= 7
V. S. C.	14	6	8= 6
Aurora	14	3	11= 3
O. C. B.	14	2	12= 2
Telefoane	14	2	12= 2

La rezerve, învingătorii şi-au însuşit campionatul, având un avans apreciabil.

CATEGORIA II_a

A. S. C.	13	10	3=10
Viitorul	14	10	4=10
Caraiman	13	7	6= 7
C. F. R. B. T.	13	7	6= 7
V. Dacia	13	7	6= 7
Vergu	13	6	7= 6
A. S. 13	13	2	11= 2
Inainte	13	2	11= 2

A. S. A. continuă să conducă clasamentul primei serii din categoria II-a, la egalitate de puncte cu Viitorul. Cum arhitecţii mai au de susţinut o restanţă, se pare că vor câştiga campionatul.

Echipa care va retrograda se va alege între A. S. B. şi Inainte.

Seria II-a

Av. Sportiv	14	14	0=14
Radu Vodă	14	12	2=12
I. P. S. P. B.	14	9	5= 9
E. F. A.	14	8	6= 8
Pebe	14	7	7= 7
Rahova	14	6	8= 6
Luceafărul	14	2	12= 2
Energia	14	0	14= 0

In seria II-a, Avântul Sportiv se pregăteşte pentru promovare, aşteptând să se clarifice situaţia primului loc din seria primă.

Energia nu are aci contra-candidat la retrogradare.

REZERVE

Seria I-a

V. Dacia	11	11	0=11
Viitorul	12	8	4= 8
Vergu	13	6	7= 6
Caraiman	12	5	7= 5
Inainte	11	5	6= 5
A. S. 13	13	4	9= 4
Av. Sportiv	8	2	6= 2
A. S. A.	12	1	11= 1

La rezerve, V. Dacia conduce cu acelaş avans apreciabil.

Seria II-a

I. P. S. P. B.	10	9	1= 9
Radu Vodă.	9	8	1= 8
E. F. A.	10	5	5= 5
Rahova	9	4	5= 4
Pébe	10	4	6= 4
Luceafărul	10	0	10= 0

In seria II-a oamenii d-lui lt. Andronache conduc mai departe clasamentul.

CATEGORIA III-a

Venus	13	13	0=13
Delavrancea	14	10	4=10
M. Oficial	14	7	7= 7
Miorita	13	7	6= 7
Prahova	11	6	5= 6
Crai Nou	13	5	8= 5
Tirul	13	5	8= 5
Sp. Haret	11	3	8= 3

REZERVE

Seria I-a

Delavrancea	11	11	0=11
Tir	10	7	3= 7
Crai Nou	10	6	4= 6
Radu Vodă	13	6	7= 6
Sp. Studenţesc	13	6	7= 6
Prahova	9	4	5= 4
V. S. C.	10	2	8= 2
A. S. A.	13	2	11= 2

Delavrancea este aci un campion autorizat.

Seria II-a

C. F. R.	9	8	1= 8
V. Dacia	9	5	4= 5
Sp. Haret	9	5	4= 5
Macaby	10	5	5= 5
Vergu	10	3	7= 3
Miorita	10	2	8= 2

Situaţia neschimbată la categoria III-a rezerve, seria secundă.

Regiunea Bucegi ţine astăseara şedintă

Astă-seară regiunea Bucegi ţine şedinţă în localul din str. Caragiale nr. 13. Vor lucra atât comisia de programare cât şi cea de judecată.

BOX

TOMA AUREL pleacă azi în America de Nord

(Continuare din pag. I-a)

mai buni cotați cocoși din America.

Prima întâlnire dintre protagoniștii dela 29 Iunie a avut loc tot la New-York, în aceiași arenă, în ziua de 23 Februarie a anului 1937 și Toma Aurel a obținut o categorică decizie la puncte.

Revanșa prezintă o importanță deosebită datorită faptului că de când a suferit înfrângerea din partea lui Toma Aurel, Henry Hook a urcat simțitor în ierarhia cocoșilor mondiali.

Pentru matchul cu Hook lui Toma Aurel i se garantează o bursă de 700 dolari.

ALTE DOUA MATCHURI

Lew Burston, de acord cu promotorul Mike Jacobs asigură lui Toma Aurel alte două matchuri, pentru cari compatriotul nostru va primi, în caz de victorie asupra lui Hook sau match nul, câte 1.200 dolari.

PENTRU TITLUL MONDIAL AL CATEGORIEI

Dacă Toma Aurel va absolvi cu succes toate aceste trei matchuri el va trece în manajamentul lui Mike Jacobs care, după ce îl va supune unei binemeritate odihne și unui antrenament deosebit de serios îl va opune lui Sixto Escobar, campionul mondial al categoriei cocoș.

Pentru acest match care ar urma să se dispute în toamnă, tot în arena Madison Square Garden, Toma Aurel va primi pe lângă o importantă sumă și o bună cotă din rețetă.

INAINTE DE PLECARE

Aseară, Toma Aurel ne-a vizitat la redacție spre a ne comunica cele de mai sus.

Cu această ocazie, excelentul cocoș a ținut să-și exprime regretul de a nu fi putut să boxeze în țară și mai ales pe acela de a nu i se fi acordat prilejul să întâlnească pe proas-

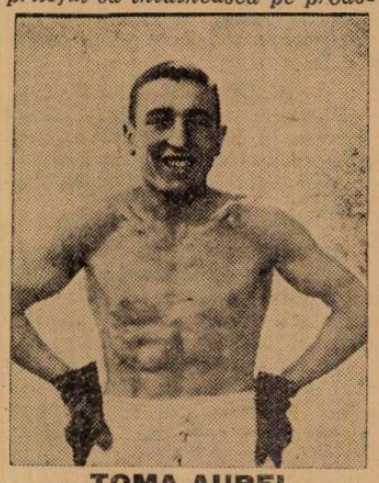

TOMA AUREL

pătul campion european la categoria până, Lucian Popescu, căruia i-ar fi acordat, cu plăcere, revanșa ce i se cuvine pe urma înfrângerii suferiă cu paru ani în urmă.

Inainte de a ne părăsi, Toma Aurel a ținut să prezinte omagiile lui d-lui g-ral Gabriel Marinescu, subsecretar la interne și președintele Federației de football care, gata totdeauna să sară în ajutorul sportivilor l-a făcut și pe Toma Aurel să guste din satisfacțiile acelora cari se bucură de aripa protectoare a unui sportiv cu vederi largi și inimă la fel.

Jenny Dumitrescu

Invinsul lui Toma, Lucian și Panaitescu

Angelmann a dispus de Bourdet prin abandon în repriza 8-a

La Chantilly a avut loc anuala gală estivală. De data aceasta, în match vedetă, Robert Bourdet a boxat cu Valentin Angelmann. Acesta și-a dovedit încăodată valoarea, dispunând de rivalul său în 8 reprize, prin abandon.

Se pare că Angelmann a întrebuințat de data aceasta o luptă de uzură, lăsându-l pe tânărul francez să aibă toate inițiativele, el mulțumindu-se să plaseze din când în când lovituri dure. In repriza 6, Bourdet era complet deslănțuit, însă Angelmann a profitat de câteva clipe de oboseală ale acestuia, plasându-i un uppercut de dreapta la bărbie, apoi o întreagă serie la inimă și ficat.

In repriza următoare, Bourdet apare extrem de obosit, cu brațele atârnând. Angelmann îl lovește cu o dreaptă la bărbie; francezul se prăbușește pentru 5 secunde, se ridică penibil, se agață cu mâna dreaptă de corzi și ridică stânga în semn de abandon.

...Și Angelmann, fostul campion european și învinsul lui Toma Aurel, Lucian Popescu și Panaitescu-Zigotto, se îndreaptă surâzător spre cabină.

Pe când Bourdet avea nevoie de lungi îngrijiri pentru a-și reveni din sincopa în care căzuse.

In cursul aceleeași reuniuni, Diouf, campionul Franței, a repurtat o victorie destul de facilă asupra lui Marcel Prilleux.

Dela F. R. Box

Internațional Boxing Union, cu adresa din 8 Iunie a. c. comunică, că procesul verbal al matchului dela 3 Iunie 1939, care a opus la București pe boxeurii Lucian Popescu și Phil Dolhem, pentru titlul Europei la cat. până, a fost omologat.

La 1 Iulie

Arenele Romane vor găzdui cea mai frumoasă gală a anului: Lucian Popescu-Cattaneo

Hotărît lucru. Boxul românesc retrăește de câtva timp, zilele sale de adevărată glorie. După gala româno-belgiană cu care ocazie Lucian Popescu a adus României titlul continentului de categorie până, harnicii organizatori proectează pentru seara de 1 Iulie o nouă reuniune internațională, care se va desfășura tot la Arenele Romane. De data aceasta Lucian Popescu își va pune titlul în joc în fața unui adversar de adevărată clasă. Gino Cattaneo, căci de el este vorba, o speranță a ringului italian, a lăsat o impresie formidabilă în matchul susținut astă vară contra lui Toma Aurel — la București — pentru titlul erupean la cocoș.

Tratativele începute acum câtva timp, pentru angajarea acestui match, au fost încheiate în mod favorabil, astfel că publicul bucureștean dornic de spectacole bune, va avea prilejul să revadă pe excelentul Cattaneo luptând contra lui Lucian Popescu, în cea mai bună formă a sa. Managerul boxeurului italian, Gramegna, a răspuns ofertei organizatorilor noștri printr'o telegramă prin care acceptă condițiunile puse cât și data când se va disputa matchul, adică 1 Iulie.

Această întâlnire care va forma capul de afiș, va fi încadrată de încă două matchuri profesioniste, cari după toate probabilitățile, vor fi : Sandu Ion — Gheorghe Popescu pentru titlul României la pană și Spacow-Rutz. După cum se vede, gala dela 1 Iulie, depășește pe cea anterioară din toate punctele de vedere, spre mulțumirea tuturor inclusiv a boxului românesc !

ATLETISM

Cronica de Joi

Evenimentul săptămânii l-a constituit fără îndoială concursurile străjerești.

Pretutindeni ele s'au disputat într'o atmosferă entuziastă care ne face să privim cu multă încredere soarta sportului atletic românesc.

Astfel de manifestațiuni, fie că sunt străjerești, muncitorești sau universitare, sunt singurele posibilități de a difuza atletismul în masă și deci cel mai nimerit prilej de a descoperi și selecționa elementele valoroase.

In măsura în care oficialitățile noastre vor încuraja și desvolta aceste reuniuni de masă se va putea vorbi de o adevărată mișcare atletică românească.

*

Mai zilele trecute un club si nu dintre cele mai mici și lipsite de experiență, a organizat o cursă de marathon, pentru membrii clubului. Cursa s'a alergat nici mai mult nici mai puțin decât pe 42 km.

Pentru un început de sezon 42 km. este credem exagerat, cu atât mai nepotriviț cu cât alergătorii nu au nici pregătirea necesară, nici controlul medical care se cere.

Marathonul este o probă extrem de grea și pentru acest motiv trebue să fim prudenți.

*

Duminică, Liga Muntenia își reia activitatea. In programul reuniunii, organizatorii au introdus și câteva probe feminine.

Este lăudabilă inițiativa ligii de a da atenție atletismului feminin, cu condiția ca organizarea acestor probe să servească realmente mișcării atletice feminine.

Ori, în program figurează și proba de 500 m.

Nu știu cine a fost pentru introducerea acestei probe atât de grea pentru un bărbat, dar mai ales pentru o fată.

Sfătuim pe organizatori să fie atenți, atletismul fiind un sport de uzură.

*

Din Atena, primim vestea că oficialitățile sportive din Grecia se pregătesc pentru jocurile Balcanice.

In acest an se împlinesc zece ani, când din inițiativa Greciei s'au pus bazele acestei competițiuni atât de frumoase.

Federația elenă de atletism pregătește cu mare grijă această aniversare, care va însemna un triumf al atletismului balcanic.

*

Inițiativa Federației de atletism de a organiza un corp de instructori federali a fost primită pretutindeni cu multă bucurie.

Așteptăm selecționarea celor care vor avea misiunea să se ocupe de soarta technică a atletismului românesc și mai ales de posibilitățile practice de organizare și funcționare ale acestui corp de instructori atât de mult așteptat de toți cei ce se interesează de bunul mers al acestui sport.

*

Horia Petraru, despre care specialiștii atletismului francez ca și întreaga presă sportivă pariziană au numai cuvinte elogioase, este după cum se știe de origină român.

Student la Școala Centrală, el este un element excepțional la învățătură și un poli sportiv care face cinste nației noastre.

Vom urmări activitatea acestui tânăr, care trebue dată ca exemplu celor care mai susțin că între sport și carte există o incompatibilitate.

*

Lipsa terenurilor și a materialelor, iată încă una din multele cauze pentru care mișcarea noastră atletică nu progresează.

La Orăștie spre exemplu, centrul care a scos la iveală pe Negru, etc., nu există în momentul de față nici un teren unde să se poată practica atletismul.

Și dacă ne gândim că la Orăștie sunt atâția tineri care ar dori să practice acest sport!

*

Atleții români și în special cei bucureșteni, au nevoie de concursuri „tari".

Nu înțelegem pentru care motiv cluburile și federația nu pășesc la organizarea unor concursuri cu caracter național și chiar internațional.

Se impune o revizuire a programului spre a da posibilitatea atleților români să-și arate adevărata lor formă.

Camor

Viforul Dacia se pregătește în vederea concursului de Duminică

Eri pe stadionul de pe Șos. Ștefan cel Mare, atleții clubului Viforul Dacia au făcut un serios antrenament în vederea concursului de Duminică.

Au fost prezenți atleții :

Savu, sosit de curând din Orăștie, a aruncat peste 13 m. la greutate.

Guran, care și-a descoperit talente de decathionist, a încercat și un 110 m. garduri în tovărășia lui Negru.

Rezultatul : Guran s'a rănit destul de serios la mâna dreaptă !

Yost în excelente condițiuni a trecut ușor 1 m. 70. Tânărul talent al Viforului speră să atingă 1 m. 80.

Au mai fost văzuți lucrând : Negru care își revine în formă, Lazăr care atras de sprint, a abandonat, se pare, demifondul, iar talentatul R. Popescu lucrează constiincios la disc.

Astăzi atleții Viforului Dacia se antrenează din nou.

Rezultatele concursurilor premilitare dela Craiova

Craiova, 12 Iunie

Timp de două zile, toate subcentrele de premilitari din subinspectoratul P. P. Craiova, au luat parte la o serie de concursuri sportive, cari s'au desfășurat pe stadionul Sportiv „Regele Carol II" și hipodromul parcului „Bibescu".

Rezultatele concursurilor sunt următoarele :

FOOT BALL

Echipa „școlară" a colegiului „Carol I", cu echipa neșcolară „Trișcu".

A învins echipa colegiului cu 2-1, în pauză 2-0, câștigând pentru a doua oară cupa subinspectoratului Craiova.

CICLISM

I. Ilie Trandafir Speriatu dela subcentrul „Bariera Vâlcea".

II. Popescu M. Ion dela „Gh. Chițu".

III. Dună Petre dela subcentrul „Traian"

ALERGARI DE VITEZA
100 m. plat.

I. Encioiu Emil. (liceul comercial) „Banul Mihai" 12 s.

II. Popa D-tru (liceul industrial).

III. Greblescu N. (școala normală).

ALERGARI LA GARDURI 400 m.

I. I. Goangă (liceul Gh. Chițu) 62 m.

II. Alex. Gurcă sub. c. „M. Bravu".

CURSA MILITARA pe 300 m.

I. Al. Albulescu lic. industrial 1.52'.

II. Lazăr Petre „Bar. Vâlcea" 2.17'.

III. Trică Const. „Bar. Vâlcea" 2.20".

SARITURI IN INALȚIME

I. Stăncescu Al. (sub. c. Obedeanu) 1.65 m.

II. Filip Victor liceul industrial 1 m. 60.

SARITURI CU PRAJINA

I. Encioiu Emil (lic. „Banul Mihai") 2.90 m.

II. Radu Alex., lic. „Frații Buzești".

ARUNCARI CU DISCUL 1.500 kg.

I. Grebllă I. lic. Frați Buzești 41.60 m.

II. Popescu Ion lic. Gh. Chițu 39.75 m.

III. Ionescu Ioniță lic. industrial 37.60 m.

ARUNCARI CU SULIȚA

I. Grebllă I. lic. Frații Buzești 39.95 m.

II. Udrea I. Coleg. Carol I 39.80 m.

III. Diaconu C. Coleg. Carol I. 39. m.

ARUNCARI CU GRENADA

I. Grebllă I. la 43.85 m.

II. Ionescu Ioniță la 42.90 m.

III. Călin V. lic. „Banul Mihai" la 42.55 m.

WOLLE — BALL

Subcentrul Colegiului „Carol I" cu liceul industrial.

Rezultatul 15 — 11 (15 — 10) pentru colegiul Carol I.

Dela clubul Venus

In vederea concursului de Duminică secția de atletism a clubului Venus convoacă pentru astăzi la ora 16 pe stadionul A.N.E.F. pe toți atleții și atletele sale.

După antrenament se va selecționa lotul. Atletul Victor Martac va lua parte la antrenamentul de astăzi și de mâine.

De pe pistă...

● **In cursul** unui meeting de atletism, disputat la Reval, campionul Europei la aruncarea greutății Kreek, a învins cu 15 m. 96 pe speranța germană Trippe, care a aruncat 15 m. 52. Pe 1500 m. Macki a învins cu 4 m. 1 s. 3/10, pe Schannberg 4. m. 1 s. 6/10.

● **Italia va susține** în curând trei matchuri atletice :

La 18 Iunie cu Franța la Veneția ;

La 1-2 Iulie cu Ungaria la Torino.

La 15-16 Iulie cu Germania la Milano.

Sporturi mecanice

Cum s'au comportat alergătorii în ultima competiţiune motociclistă

O revenire necesară

Deşi cam tardivă — lipsa de spaţiu nu ne-a îngăduit să o facem la timp — o revenire asupra alergării motocicliste de Duminică se impune. Şi se impune să revenim pentru motivul că găsim necesar să ne ocupăm de comportarea alergătorilor.

CONSACRAŢI

Incepem cu Ion Craioveanu (MCR) care, pe NSU-ul său special a făcut o alergare foarte merituoasă dar nu prea perfectă. A avut întârziere la toate controalele de pe parcurs deşi media de 88 km. pe oră pe care o luase, nu e ceva prea greu de realizat, astfel că e mai mult decât probabil că întârzierile se datoresc unor greşeli de calcul sau de nepotrivire a ceasornicului; în schimb, în proba de îndemânare, a condus cu mult calm şi a reuşit să stăpânească maşina care nu era prea maniabilă şi ale cărei dimensiuni şi kilograme o făceau să nu fie cea mai potrivită pentru această probă. Secretul reuşitei sale în proba de îndemânare e perseverenţa şi metoda sa la antrenament; atât Vineri cât şi Sâmbătă s'a antrenat intens încercând „călcătură" după „călcătură" până a găsit pe cea mai bună. Luaţi exemplu, domnilor concurenţi.....

Nicolae Niculici (ARMA) pe Rudge de sport a ales media de 83 km. pe oră şi a mers ca un cronometru. La îndemânare ar fi făcut cel puţin joc egal cu Craioveanu dacă ruperea capătului tijei de ambreiaj nu i-ar fi compromis prima încercare. Este desigur, câştigătorul moral al concursului.

NECONSACRAŢI

In categoria neconsacraţilor au terminat cursa 16 din cei 19 partanţi, ceea ce dovedeşte seriozitate în pregătire şi uşurinţa concursului.

Hans v. Engelbrechten (ARMA) a mers perfect atât pe traseu cât şi la îndemânare A triumfat datorită calmului şi metodei. Nu a făcut „scântei" în proba de îndemânare dar a mers foarte uniform.

Radu Nasta (ARMA) pe BMW a terminat proba de regularitate tot fără penalizare şi la egalitate de puncte cu învingătorul. Impetuozitatea sa şi frânările insuficiente — şi mai ales prea târzii — l-au cam handicapat la îndemânare.

Gogu Ionescu (Metropola) nu a ascultat „sfaturile" celor cari-i spuneau să nu concureze şi sperăm că nu regretă deloc. Aproape perfect la regularitate, calm şi precis la îndemânare, ocupantul locului trei poate veni cu pretenţii la orice concurs de acest gen.

Al patrulea, Willy Richter (ARMA) ar fi terminat al doilea dacă nu-l „prindea" controlul secret cu viteză prea mare, din care cauză s'a ales cu 4 puncte penalizare.

Foarte bine a mers braşoveanul Zoltán Kertész (MCR Bv). A terminat regularitatea fără penalizare dar a pierdut prima încercare de îndemânare din cauza benzinei închise şi n'a excelat nici în a doua.

Al şaselea, Vasile Petrescu (ARMA) a fost şi el penalizat cu 4 puncte la „secret". La îndemânare a reuşit 32,8. timp excepţional de bun pentru greutatea şi nemaniabilitatea maşinii ce pilota. Confirmă din nou impresia că pe o maşină mai rapidă şi mai suplă ar putea fi pe primul plan în categoria „sport".

Iulius Petruţ (ARMA) pe Ariel, câştigătorul clasei de 350 cmc., pe cât de neregulat a mers pe traseu pe atât de bune timpuri a scos la îndemânare.

Vasile Mihail (ARMA) a mers ca un cronometru în proba de regularitate şi a făcut timpuri destul de onorabile la îndemânare, câştigând detaşat în clasa sa.

Metropoliştii A. Dinescu şi N. Dumitrache au ales medii mult prea mici şi timpurile lor la îndemânare sunt foarte modeste.

M. D. Paşalega a mers neregulat pe traseu şi slab la îndemânare.

Şi acum un cuvânt pentru marele ghinionist al cursei, Radu Tatuşescu; după ce a mers în condiţiuni optime până la controlul I, o pană de cauciuc, nervos şi prost reparată, îl scoate din cursă. S'a răzbunat însă în proba de îndemânare (făcută hors-concurs) realizând cea mai bună performanţă a zilei, 30,9.

La motoretişti, Dan Alexandrescu şi Aurel Andronescu au dominat cu autoritate lotul opus.

Alergătorii maghiari

Nicolas şi Erno de Festetics se vor prezenta la startul „Marelui Premiu al Bucureştilor"

Pe zi ce trece, adeziunile la cel de-al IV-lea „Mare Premiu al Bucureştilor" devin mai numeroase. Şi ceia ce merită a fi subliniat e că absolut toţi automobiliştii străini, cari vor să concureze la Bucureşti, în cursa dela 25 Iunie, sunt vedete necontestate ale volanului continental.

ALTE INSCRIERI

Ultimele adeziuni la „Marele Premiu al Bucureştilor" au fost primite ieri din partea conţilor unguri Ernö şi Nicolas de Festetics.

CUNOŞTINŢE VECHI

Automobiliştii maghiari nu sunt necunoscuţi pentru marele public românesc, deoarece, au mai concurat în câteva rânduri în ţară.

In cursa dela Feleac, acum trei şi patru ani, Ernö şi Nicolas Festetics au reuşit comportări din cele mai frumoase.

Calitatea inferioară a trăsurilor pe cari le pilotau însă, i-a pus în imposibilitate de a obţine un randament superior care să le asigure victoria. Ei s'au clasat, după cum am spus mai sus, în locuri de frunte— lăsând să se întrevadă astfel, stofa de mari campioni pe care o au.

IN LUPTA CU ARME NOUI

De astă dată, conţii Ernö şi Nicolas Festetics se anunţă mai periculoşi. Ei vin cu maşini noui şi mult mai puternice decât în trecut.

Ce vor face în această situaţie învinşii lor de acum doi ani, ing. Calcianu şi Petre Cristea, e greu de precizat. Un lucru însă e sigur: şi unul şi altul vor lupta cu aceeaşi dorinţă de revanşă.

ASTA SEARA SE INCHID INSCRIERILE

După cum am mai anunţat, astă seară, la ora 20, expiră termenul de înscriere — cu taxă simplă — a concurenţilor pentru cel de al IV-lea „Mare Premiu al Bucureştilor".

Ele se vor mai putea efectua totuşi, *cu taxa dublă*, până la data de 20 Iunie crt., ora 20.

Regulamentul competiţiunii automobiliste pentru „Cupa Carpaţilor" în câteva cuvinte

Amânată dela data rezervată în calendarul sportiv naţional marea competiţiune de turism a Automobil-Clubului Regal Român se va disputa anul acesta în zilele de 1 şi 2 Iulie a. c.

Această schimbare de dată a fost în bună parte determinată de modificările efectuate în noul regulament al competiţiunei în scopul de a putea organiza judicios traseul cursei conform noilor cerinţe.

Schimbările esenţiale ale regulamentului privesc în special criteriul de rgularitate absolută păstrând în acelaş timp alura de întrecere de turism rapidă şi dură.

MODIFICARILE PRINCIPALE

In linii generale modificările importante sunt următoarele:

S'a revenit la vechiul traseu Sinaia-Târgovişte - Câmpulung-Bran-Braşov - Sinaia, cuprinzând 2 ture a 258,5 km. adică o lungime totală de 517 km. pe care A.C.R.R., în colaborare cu direcţiunea generală a drumurilor din ministerul lucrărilor publice, îl va kilometra vizibil şi exact începând cu borna 0 ce va fi plasată în Sinaia pe bd. Ghika în locul fostei borne 128 de pe şoseaua internaţională Bucureşti—Oradia.

CLASAMENTUL

Ca şi în trecut clasamentul general se va face pe baza a trei criterii şi anume:

a) Criteriul de viteză la care se poate obţine maximum 20 puncte, valorificat prin proba de kilometru lansat care va servi în acelaş timp şi drept mijloc de corectare a vitezelor maxime defectuos declarate;

b) Criteriul randamentului de viteză absolută la care se poate obţine maximum 30 puncte, valorificat prin raportul dintre vitezele realizate de concurenţi pe întreg traseul şi vitezele maxime ale maşinilor.

c) Criteriul de regularitate acordând maximum 50 puncte şi care anul acesta s'a modificat esenţial în sensul mai jos arătat:

Comitetul de organizare al cursei va publica din timp odată cu instrucţiunile necesare harta traseului cu noul kilometraj efectuat în vederea cursei. Fiecare concurent va putea alege la buna sa voie un număr de etape de la 1 până la maximum 10 astfel ca începutul şi sfârşitul fiecărei etape să coincidă cu bornele kilometrice ale noului kilometraj. In acest mod etapele alese de concurenţi pot cuprinde orice distanţă, cu condiţia de a cuprinde fiecare în parte un număr întreg de kilometri.

Pentru fiecare din etapele declarate fiecare concurent va declara anticipat ca şi în trecut timpul de parcurgere, respectiv viteza medie pe care este obligat să o păstreze tot timpul aşa cum a declarat-o pentru fiecare etapă aleasă.

In cinci dintre punctele determinate de bornele kilometrice, vor funcţiona controalele secrete ale competiţiunei la care vor fi opriţi toţi concurenţii spre a li se înregistra timpurile de trecere.

Pe baza distanţelor oficiale cunoscute precum şi a timpurilor înregistrate la plecare conform vitezelor medii alese se va calcula timpul care la fiecare concurent urmează să se găsească la fiecare control secret. Diferenţa între timpul astfel calculat şi timpul real de trecere fie în plus fie în minus, va intra în calcul ca ecart de timp pentru fiecare etapă în parte şi va servi la valorificarea regularităţii cu ajutorul unei formule care a rămas aceiaşi ca şi în anul trecut.

Prin acest sistem fiecare concurent va fi oprit în timpul întregului parcurs de cinci ori.

Datorită acestei noui formule de regularitate, concurenţii vor avea de învins pe lângă dificultatea obişnuită a traseului dur — şi dificultatea de a alege judicios etapele declarate în funcţie de variaţiile terenului spre a putea menţine mai uşor media declarată.

Noua problemă se pune mai ales prin două puncte esenţiale.

Tendinţa de a alege un număr cât mai mare de etape întrucât e mult mai uşor a menţine o aceiaşi viteză pe o distanţă de 10—15 kilometri, decât pe 517 km. şi determinarea etapelor astfel încât cadrul unei etape să nu aibe variaţii mari şi diferite de teren, ceiace obligă pentru păstrarea mediei declarate la epuizarea inutilă a maşinei.

PETRE CRISTEA S'A INSCRIS TELEFONIC

Automobil Clubul Regal Român a primit în cursul zilei, înscrierea telegrafică a lui Petre Cristea.

Telegrama este expediată dela Muenchen astfel că, presupunerea noastră că excelentul alergător nu a concurat Sâmbăta trecută la Donington, în alergarea denumită „Nuffield Trophy" se confirmă.

Dupăce, conform programului său, va concura în cursa internaţională de coastă de Duminică, Petre Cristea va pleca imediat spre ţară, pentru a avea timpul necesar în vederea unui bun antrenament pentru „Marele Premiu al Bucureştilor".

Pentru a zecea oară

Motociclistul irlandez STANLEY WOODS

a câştigat „TOURIST TROPHY" englez

Alergătorii germani nu au putut să-şi dea întreaga măsură

„Tourist Trophy" englez, cea mai importantă cursă motociclistă de viteză pe circuit, a început să reţină, de Luni după amiază, atenţia tuturor cercurilor de specialitate de dincoa şi de dincolo de ocean.

Prima probă a competiţiunei, cea rezervată maşinilor de 350 cmc., a trecut la posteritate însemnând o nouă victorie a faimosului as irlandez Stanley Woods, care a împlinit astfel un frumos şir de zece strălucite triumfuri în această cea mai pretenţioasă competiţiune motociclistă din întregul Univers.

CIFRA RECORD DE CONCURENŢI

Alergarea a întrunit un număr record de concurenţi. La startul probei s'au aliniat nu mai puţin de 61 motociclişti, reprezentând tot ceea ce au mai bun ţările cu proeminentă industrie mecanică.

Dintre alergătorii cu şanse au lipsit dela plecare reprezentanţii casei germane NSU ale căror maşini au prezentat defectul de a nu fi fost puse la punct. Printre absenţii figurează şi Kluge, campionul Europei la categoria de 250 cmc.

ALERGAREA

Importanta întrecere s'a desfăşurat pe o vreme destul de rece, pe distanţă de 420 km. (7 tururi de circuit).

Dela început lupta este îndârjită şi la ea iau parte reprezentanţii fabricilor Velocette, Norton şi DKW.

In primul tur, din cauza unei pane de aprindere, Kurt Bodmer (NSU) este silit să abandoneze.

Englezul White abandonează şi el în cel de al treilea tur, pentruca ceva mai târziu Otto Rührschneck să-l imite.

In turul următor, Stanley Woods începe să-şi dea efortul şi înaintând puternic trece în frunte în cel de al patrulea tur, urmat fiind de Frith, Fleischmann, Mellors şi Daniell.

Al cincilea tur aduce abandonarea lui Frith, care lăsase impresia că va juca rol de frunte în alergare. Daniell trecuse între timp peste Mellors şi Fleischmann şi se găsea în poziţia doua, iar Wünsche venind puternic din urmă ameninţa pe campionul Europei la categoria respectivă.

Alergătorii germani sunt nevoiţi să realimenteze în turul al şaselea şi pierd câteva preţioase secunde.

In ultimul tur, situaţia primelor două locuri se clarificase şi Fleischmann şi Mellors se angajează într'o luptă disperată pentru locul al treilea. In cele din urmă, primul obţine câştig de cauză datorită faptului că alergătorul englez nu a difuzat în alergare, valoarea arătată cu ocazia probelor cari i-au permis să cucerească titlul continental

Intrecerea a avut tot timpul o alură infernală şi Daniell este acela care a stabilit cel mai bun timp pe tur, parcurgând distanţa în 26 min. 39 sec. cu o iuţeală mijlocie de 136 km. 500 pe oră.

CLASAMENTUL

1. STANLEY WOODS (Velocette), 3 ore 10 min. 30 sec. cu o medie orară de 133 km. 769.
2. DANIELL (Norton), 3 ore 10 min. 38 sec.
3. FLEISCHMANN (DKW), 3 ore 12 min. 05 sec.
4. MELLORS (Velocette), 3 ore 12 min. 28 sec.
5. WITHWORTH (Velocette), 3 ore 19 min. 09 sec.
6. Wünsche (DKW), 3 ore 20 min. 57 sec.

ULTIMA ORA

Nici Olanda, nici Elveția și nici Italia, ci...

Suedia va juca la Londra

la sfârșitul lui Noembrie!

Matchul se va disputa în orașul Sheffield

LONDRA, 14. — In ultima sa ședință, comitetul F. A. a hotărît ca pentru anul acesta — dintre „naționalele" continentale — să fie invitată în Anglia echipa Suediei.

Matchul între Suedia și Anglia se va disputa la începutul lunii Noembrie în orașul minier Sheffield.

*

N. R.: Invitația desigur va produce stupoare în cercurile unor federații continentale.

Bunăoară, s'a vorbit că anul acesta Olanda, Elveția sau... Italia sunt țările cu cele mai multe șanse de a avea cinstea să fie invitate de F. A. Forul britanic se pare însă că are o mare preferință pentru... țările scandinave.

Anul trecut Norvegia a jucat în Anglia, iar anul acesta Suedia va evolua în țara footballului.

Reuniunea dela Amsterdam

Amsterdam 14. — Iată rezultatele mai de seamă ale meetingului dela Amsterdam.

100: Osendarp 10 s. 8.
400 m.: Baumgarten 49 s. 1.
1500 m.: Emry (a) și De Ruyter (Olanda) 4 m. 1 s.

La antrenament

Petre Havaleț a aruncat discul 47 metri!

P. Havaleț este în formă excelentă. Atletul Metropolei a reușit să arunce discul la ultimele antrenamente 47 metri.

Vestea ne bucură și așteptăm să-l vedem la concursuri.

Și în Grecia!

Se desființează „Olimpiacos"?

Atena. — Gruparea Olympiakos, una dintre cele mai vechi, este în prezent, într'o situație foarte delicată, care-i periclitează existența.

Intr'adevăr, încă din primăvară s'au simțit rigorile unei crize de conducere, care — dacă continuă — înseamnă desființarea clubului.

Totuși se mai caută soluții pentru salvarea clubului. Și singura salvare este schimbarea conducerii.

D. ministru I. Bujoiu este noul președinte al T.C.R.

Aseară la ora 19 a avut loc adunarea generală a Tennis Clubului Român.

S'a ales următorul comitet:

PREȘEDINTE: d. I. Bujoiu ministrul Economiei Naționale.

VICE PREȘEDINȚI: d-nii Ion Rosetti Bălănescu, secretarul general al ministerului Economiei Naționale și Al. Romalo.

MEMBRI IN COMITET: d-nii Mircea Economu, Henry Aslan, Begrieff, Maior Const. Medeleanu, G. Caranfil, Alfredo San Galli, Nicolae Kupensky, Sergiu Băicoianu, I. Sfetea.

Matchul atletic Polonia-Germania anulat

Varșovia, 14. — Federația polonă de atletism a primit o înștiințare dela federația germană de atletism că matchul internațional fenmenin germano-polon care trebuia să aibă loc la 2 Iulie, la Breslau, nu va mai avea loc.

La Alger

Gheorghe Covaci a învins pe Omar Kouidri

Compatriotul nostru Gheorghe Covaci, fost campion al României la categoria ușoară, deși nu se mai găsește în anii primei tinereți, continuă să activeze în domeniul boxului și să reușească performanțe onorabile.

In anii din urmă, Covaci nu a mai înscris în palmaresul său prea multe victorii dar, trebue să recunoaștem, era imposibil să facă acest lucru pentru motivul că totdeauna a avut drept adversari numai oameni de primă clasă continentală.

Ultimul său match însă, corespunde unei victorii repurtată în fața unui fost campion semi-mijlociu al Franței. La Alger (Africa), compatriotul nostru s'a întâlnit cu localnicul Omar Kouidri pe care l-a învins prin descalificare în repriza șasea pentru lovire joasă.

Deși Covaci fusese dominat, soarta partidei nu era încă hotărită, mai ales că algerianul avea arcada stângă serios deschisă.

In cursul aceleiași reuniuni Germain Perez a învins la puncte pe Ferraro, campionul Franței și Mustphaoui a obținut aceiași decizie asupra lui Bibi Burah.

Atleții francezi se pregătesc în vederea matchului cu Italia

Lyon, 14.— In vederea matchului Franța—Italia care este programat la Veneția, Federația franceză a organizat un concurs de pregătire, care a dat următoarele rezultate:

100 m.: Galdowski 11 s. 4.
200 m.: Galdowski 22 s. 6.
400 m.: Cerutti 49 s. 6.
800 m.: Marine 1 m. 58 s. 4.
5000 m.: Ținard 15 m. 33 s. 6.
110 m. garduri: Mathiotte 15 s. 8.
400 m. garduri: Germond 5.7 s. 8.
Înălțime: Moiroud 1 m. 80.
Lungime: Cretaine 6 m. 66.
Prăjina: Lacombe 3 m. 54.
Greutate: Fitte 14 m. 13.
Disc: Tissot 40 m. 20.
Sulița: Tissot 51 m. 90.

F. Calistrat-Negru și Gurău la campionatele internaționale ale Angliei

Conducerea clubului Viforul Dacia a hotărît ca la Campionatele Internaționale ale Angliei culorile clubului să fie reprezentate de trei atleți: N. Gurău, la greutate, F. Calistrat la triplu salt și D. Negru la 110 m. garduri.

Selecționarea lui D. Negru s'a făcut în urma imposibilității lui C. Eilhardt de a pleca în Anglia.

După cum se știe, Eilhardt va pleca în Suedia cu echipa A. N. E. F-ului.

In locul jocurilor olimpice

Campionatele mondiale de basket, handball și hockey se vor desfășura în 1940 la Berlin

Berlin 13. — Reprezentanții federațiilor internaționale de basket, handbali și hockey pe iarbă au căzut de acord ca în locul probelor olimpice de bascket, handbali și hockey, care nu se vor putea desfășura în cadrul Olimpiadei dela Helsinki, să se organizeze la Berlin imediat după Olimpiadă, campionatele mondiale în aceste trei ramuri sportive.

Conducătorii sportului german vor pune la dispoziția federațiilor internaționale de hockey, handbali și basket stadionul Olimpic și numeroasele terenuri învecinate.

Campionatele mondiale vor întruni numeroase înscrieri, iar organizarea va fi la înălțime, pregătirile începând chiar din prezent.

Concursul hipic internațional

Invingătorii Premiului Ministerului Apărării Naționale

Patru cunoscuți atleți eleni SYLLAS, KIRIAKIDIS, MANTIKAS și RAGAZOS participă la campionatele internaționale ale Angliei

Athena. — *Federația elenă de atletism a primit o adresă din partea forului englez prin care este invitată să trimită câțiva atleți la campionatele internaționale ale Angliei, care încep la 1 August.*

S. E. G. A. S. (federația elenă) a acceptat invitația și va trimite pe cunoscuții atleți: Syllas, Mantikas, Kiriakidis și Ragazos.

Nu este exclus ca să facă deplasarea și un al cincilea, probabil Thanos, acesta pe socoteala forului grec.

IN PLIN EFORT...

Splendid moment prins la o săritură în înălțime

Editura Societății Anonime „Universul", București, Str. Brezoianu Nr. 23—25 — România

Taxa poştală plătită în numerar conform aprobării dir. generale p. t. t. nr. 24.464/939

2 LEI

UNIVERSUL

12 PAGINI

164-1939

Redacţia şi Administraţia: Palatul „UNIVERSUL", str. Brezoianu 23—25. Telefon: Centrala: 3.30.10; Redacţia 4.21.81 Redactor responsabil EUGEN DUMITRESCU

Proprietar: „Universul" S. A.
Adm.-delegat STELIAN POPESCU
Inscris sub No. 167, Trib. Ilfov

Nr. 164. — Anul II BUCUREŞTI. — Sâmbătă 17 Iunie 1939

ABONAMENTE:
Pentru grupări sportive 1000 lei anual

1 an LEI 500
6 luni LEI 270
3 luni LEI 150

350.000 lei a costat

transferarea lui Lupaş la Venus

Este foarte probabil ca în cursul zilei de azi să se producă o nouă achiziţie senzaţională

Sezonul de transferări a debutat sensaţional.

Lupaş, noua vedetă a echipei naţionale, a fost transferat la Venus, pentru ca echipa campioană să se prezinte cu şanse cât mai mari în competiţia Cupei Europei Centrale.

Pentru transferarea lui, Venus a plătit suma de 350.000 lei, din cari Lupaş a primit 70.000 lei. Şi în plus două matchuri, unul la Ploeşti şi altul la Bucureşti.

Transferarea a fost făcută în timp record — numai în douăzeci şi patru de ore — şi este una din cele mai scumpe din footballul nostru.

Suma — în ambianţa în care a fost plătită — nu este, firesţe, prea mare.

Să nu uităm că Venus a angajat pe Lupaş pentru că joacă în Cupa Europei Centrale.

Fostul tricolorist este un jucător de valoare şi aportul lui în echipă va fi, desigur, foarte mare.

Venus poate trece de primul tur şi atunci toate cheltuelile făcute pentru transferarea lui Lupaş vor fi acoperite.

Amintim că Lupaş poate juca în Cupa Europei Centrale deoarece regulamentul competiţiei permite utilizarea unui jucător, care n'a participat la matchurile de campionat, cu condiţia ca el să fie angajat cu contract pe cel puţin şease luni.

Şi Lupaş a semant un contract pe timp de doi ani.

O ALTA ACHIZIŢIE BOMBA...

Se pare că lucrurile nu se vor opri însă aici. Este foarte probabil că în cursul zilei de azi să fie angajat definitiv un internaţional provincial şi achiziţionarea lui va produce o senzaţie mai mare.

Deocamdată nu putem da amănunte mai complete. Precizăm însă că este vorba de un jucător de valoare mare, care va împlini una din marile lipsuri ale echipei.

VENUS a anunţat 20 jucători secretariatului Cupei Europei Centrale

Venus a comunicat — prin F.R.F.A. — aseară secretariatului Cupei Europei Centrale lista jucătorilor pentru competiţia care începe Duminică.

Campionii României au anunţat 20 de jucători şi anume :

Portari : David şi Iordăchescu.

Fundaşi : Sfera, Albu, Ionescu Crum şi Negrescu.

Mijlocaşi : Bărbulescu, Demetrovici, Fieraru, Gain, Lupaş şi Befa.

Ianintaşi : Orza, Ploeşteanu, Bodola, Petea, Ene, Iordache, Cârciog şi Vladimirescu.

De reţinut prezenţa celor trei jucători dela Luceafărul care au fost legitimaţi pentru Venus.

Bologna soseşte azi cu avionul

Italienii vor fi întâmpinaţi de conducerea şi echipa Venusului şi de Andreolo şi Biavati

Un antrenament şi o recepţie

Bologna soseşte în Capitală azi după amiazi la ora 4.

Adversarii Venusului în Cupa Europei Centrale vin cu avionul şi vor fi întâmpinaţi la aeroport de conducătorii şi întreaga echipă a Venusului.

Şi, în plus, bine înţeles, de Andreolo şi Biavati.

UN ANTRENAMENT UŞOR

Italienii, cari au făcut ultimul antrenament Miercuri. se vor antrena şi la Bucureşti pe stadionul din Splaiu.

Ei vor merge imediat la teren şi vor face un uşor antrenament de condiţie fizică.

Seara va avea loc la sediul Venusului o recepţie iar mâine d. general Gabriel Marinescu va oferi un dineu conducătorilor clubului italian.

MAINE SOSEŞTE ŞI ARBITRUL

Se ştie că matchul va fi condus de d. Majorsky, cunoscutul arbitru ungur.

PURICELLI

Acesta soseste mâine dimineaţă cu Simplonul.

Zi mare

pentru hipismul românesc

ASTAZI SE DISPUTA „CUPA REGELE CAROL II"

Căpitan Tzopescu-România

Concursul hipic internaţional, care în anu lacesta ca şi'n cel trecut a obţinut un mare succes, programează azi cea mai importantă probă : CUPA MAJESTAŢII SALE REGELE (Cupa Naţiunilor).

Echipa noastră naţională a reuşit în această probă rezonanţe continentale, succese cari au asigurat Sportului românesc prestanţa şi faima pe care le merită.

Anul trecut la Aachen, România a câştigat Cupa Naţiunilor iar în anul curent tot România a câştigat-o la Varsovia.

Cât de valoroasă este o asemenea victorie, cât de elogios califică pe realizatori şi urmările pe cari le are, este inutil să insistăm.

Cupa Naţiunilor este proba disputată de cei mai buni călăreţi şi de cei mai valoroşi cai, — este o probă dificilă, grea, în care numai talentele şi vedetele pot reuşi.

Este proba care consacră.

Deaceea biruinţele repurtate în două ediţii ale acestei probe au situat echipa equestră a României în rândul ce-

(Continuare în pag. 6-a)

Intre 1 şi 15 Iulie

Balcaniada de lupte greco-romane va avea loc la Bucureşti

Deşi în mod oficial nu ne-a parvenit nici o ştire, totuşi, din sursă bine informată, aflăm că se proectează organizarea unei balcaniade de lupte greco-romane la Bucureşti.

Ea ar urma să se desfăşoare între 1 şi 15 Iulie, în cadrul Lunei Bucureştilor, cu participarea următoarelor ţări :

Turcia, Iugoslavia, Grecia, Bulgaria şi România.

In mijlocul prietenilor, cu 2 minute înainte de plecarea Simplonului

BASKET-VOLLEY-BALL

Cel mai nimerit prilej de afirmare a basketului românesc va fi la campionatul mondial din anul 1940, care va avea loc la Berlin şi unde România trebuie să participe

Pregătirile trebuie făcute de pe acum

In rubrica de faţă au apărut în ultimul timp ştiri din ce în ce mai îmbucurătoare, toate relevând dorul de muncă şi de afirmare al celor din această federaţie, care condusă numai de puţin timp de d. PETRE ANGELESCU, se arată ca pornită pe drumul cel bun şi care în puţin timp va duce la cele mai frumoase succese.

O notiţă strecurată în acest ziar a anunţat — fapt sigur — că anul acesta încep pregătirile pentru organizarea CAMPIONATULUI MONDIAL DE BASKET BALL care se va desfăşura în anul 1940, în locul Competiţiei Olimpice care trebuia să aibe loc la Helsinki. acolo unde numai o parte dintre sporturi vor fi găzduite.

Federaţia internaţională de basketball n'a disperat şi a reuşit să asigure un concurs în care echipele europene să-şi poată măsura forţele. Datorită sportivităţii Germaniei, alături de basket se vor mai juca : handball şi hockey pe iarbă, toate în marele Stadion Olimpic care este în Berlin.

In acest loc — minunat de altfel — basketballiştii europeni vor disputa cinstea titlului de campioni, dispută care promite să fie de cel mai mare interes şi care deşi va avea loc în afara Olimpiadei, va fi totuşi disputată sub simbolul celei mai grandioase manifestări sportive din lume.

ROMANIA VA FI REPREZENTATA LA ACEST CAMPIONAT MONDIAL ?

România a avut posibilitatea de a concura la un campionat care s'a disputat la Geneva, unde din anumite motive n'a putut să se claseze în primele locuri.

După această manifestare internaţională, echipa naţională a fost lăsată la index. ne mai apelându-se timp îndelungat la serviciile ei, decât abia în iarna 1939, cu ocazia turneului K.P.W-ului în Bucureşti.

Anul acesta, în urma unei călătorii a d-lui preşedinte Petre Angelescu, s'a perfectat un match — care va fi în fiecare an — cu Franţa. Match care va reprezenta un mare eveniment, deoarece Franţa cunoaşte un mare succes la basket-ball, echipa naţională fiind de mare valoare internaţională. Dat fiind consecinţele pe care le-ar avea un astfel de match ca o echipă nepregătită, comitetul federal a decis ca să se mai organizeze o serie de jocuri pregătitoare, cari se vor disputa în cadrul unui turneu sau poate şi în serie. Momentan, federaţia a trimis oferte federaţiilor: Iugoslavă, Turcă, Polonă, Ungară şi Bulgară.

Un alt punct însemnat din existenţa acestei federaţii, este şi angajarea unui antrenor federal — anume Val Bnurisckine — care va activa în Bucureşti, unde va antrena pe cei susceptibili de selecţionare şi unde va fi delegat de către federaţie.

Toate acestea vin să ne pregătească pentru marea competiţie dela Berlin

Este foarte necesar ca să participăm la acest campionat la care se va vedea care este situaţia basketului românesc în faţa celor mai reprezentative formaţii europene, pentru că nu poate fi vorba de o comparaţie cu basketul american care nu cunoaşte egal în toată Europa. Numai astfel se va putea arăta străinătăţii că există încă o ţară în care basketul se joacă dacă nu la fel de bine ca în occident, însă destul de corect şi cu multe posibilităţi de desvoltare.

Este foarte necesar să reamintim pesimiştilor că în anul când C.F.R.-ul a făcut turneul în Franţa, ziarele de specialitate au comentat îndelung această apariţie românească şi au adresat cele mai frumoase adjective la adresa jucătorilor şi mai ales relativ la posibilităţile de joc ale românilor.

ANTON MANOLE

ŞTIRI

● *Este cunoscut cazul jucătoarei Livia Mureşan care semnând din greşală foile de legitimare ale Viforului Dacia era să fie legitimată pentru clubul „galben". Făcând însă o întâmpinare comisiei de legitimări, comisia apreciind acest caz a decis ca Livia Mureşan să fie legitimată pentru gruparea Caraiman, aşa cum ceruse dealtfel jucătoarea în cauză.*

Programul matchurilor oficiale

Duminică are loc finala campionatului feminin între Iureş şi Start

Comisia de programare a ţinut aseară o importantă şedinţă în localul din str. Caragiale în cadrul căreia a început programarea restanţelor şi finalelor respective. Din matchurile programate iese în evidenţă finala campionatului naţional de volley-ball femenin care se va disputa între cele mai bune echipe din ţară: Iureş Club şi Start Club.

Iată programul:

VOLLEY MASCULIN

Categoria I-a

Bonaparte—Macaby, teren C. F. R., ora 19. Luni 19 Iunie, arb. Gr. Avachian.

Bonaparte—C. F. R., teren C. F. R., ora 11. Duminică 18 Iunie, arb. Gr. Avachian.

O. C. B.—Telefoane, teren A. O. S., ora 12. Duminică 18, arb. Al. M. Donici.

Categoria II-a

Pebe—Caraiman, teren Pebe, ora 9. Duminică 18 Iunie, arb. Giacomatto.

A. S. A.—A. S. 13, teren Sportul, ora 9. Duminică 18 Iunie, arb. Ion Sotir.

I. P. P.—Rahova, teren Velodram, ora 10,30. Duminică 18 Iunie, arb. Virgil Tury.

Categoria III-a

M. Oficial—Miorita, teren C. F. R., ora 8,30. Duminică 18 Iunie, arb. R. Florian.

VOLLEY FEMENIN

Categoria II-a

Vif. Dacia—Crai Nou, teren Velodrom, ora 18. Sâmbătă 17 Iunie, arb. T. Augustiade.

Categoria I-a

Iureş-Start, teren C. F. R., ora 10. Duminică 18 Iunie, arb. Gr. Avachian.

BASKET FEMENIN PENTRU CUPA ANGELESCU

Vergu—Caraiman, teren C. F. R., ora 9, Duminică 18 Iunie, arb. Augustide.

Aurora—Radu Vodă, teren Sportul, ora 9, Duminică 18 Iunie, arb. D. Iatropol.

Sp. Studenţesc—V. Dacia, teren C. F. R., ora 17, Duminică 18 Iunie, arb. Surmeyan.

BASKET MASCULIN

Categoria I-a

Aurora—A. C. T., teren A. O. S., ora 8,30, Duminică 18 Iunie, arb. Gr. Avachian.

Categoria II-a

Venus—Macaby, teren A. O. S., ora 19, Sâmbătă 17, arb. P. Cristescu.

Venus—Macaby, teren C. F. R., ora 17,30 Luni 19 Iunie, arb. A. Udenio.

BASKET

Categoria I-a

O. C. B.—V. S. C., teren A. O. S., ora 18, Duminică 18 Iunie, arb. Gr. Avachian.

Categoria II-a

Juventus—Vif. Dacia, teren C. F. R., ora 18, Sâmbătă 17 Iunie, arb. Andronache.

NAŢIE

O mare competiţie în perspectivă

Caravana nautică străjerească

Sportul străjeresc e în plin drum triumfal. După grandioasele concursuri atletice străjereşti terminate aşa de frumos şi cu atât folos practic, iată acum o nouă şi mare competiţie sportivă : caravana nautică străjerească.

Urmând exemplul caravanelor organizate în trecut, conducerea Străjii Ţării va porni din patru puncte ale ţării o mare caravană nautică.

Punctele alese sunt : T. Severin, Făgăraş, Cernăuţi şi Timişoara.

Dela Făgăraş caravana va străbate unul din cele mai frumoase peisagii ale ţării : Valea Oltului iar dela Cernăuţi ambarcaţiunile vor pluti pe Prut.

Desigur că această iniţiativă vine să aducă celor care organizează neprecupeţite laude pentrucă sportul nautic nu are decât de câştigat.

Regiunea Arad F.R.S.N. şi-a ţinut adunarea generală

De curând s'a ţinut în sala festivă a clubului Hellas, adunarea generală a regiunii Arad a F. R. S. N., onorată cu prezenţa d-lui amiral adjutant N. Păiş, preşedintele F. R. S. N.

Intrându-se în ordinea de zi, după ce d. amiral adjutant Păiş Nicolae aduce salutul sportiv către M. S. Regele Carol II, d. dr. Moga Romulus deschide şedinţa propunând adunării alegerea noului comitet, care este ales în persoanele d-lor dr. Moga Romulus, preşedinte al Regiunii Arad F. R. S. N., membrii numiţi, dr. Damian Aurel, Păcurariu Caton, membrii aleşi, ing. Mihai Topa, dr. Răsvan Emil, membrii supleanţi, dr. Sugor Eug., dr. Sall Ludovic, Reigman Eug., Groba Eug.

In continuare d. dr. Moga Romulus dă cetire programului de activitate pe sezonul actual, şi propune ca toţi sportivii regiunii Arad să contribue la fondul de înzestrare al armatei, propunere care este aprobată cu aclamaţii.

După aceia d. amiral Păiş Nicolae a vizitat sediul noului club românesc „Gloria" căruia i-a promis toată solicitudinea d-sale.

Seara a avut loc un banchet de 60 persoane, patronat de d. amiral Păiş Nicolae, preşedintele F. R. S. N.

Primul concurs de canotaj al regiunii Brăila din F. R. S. N.

Duminica trecută, sub regia d-lui insp. V. Vasilescu, preşedintele regiunii Brăila, s'a disputat în faţa portului dunărean, un reuşit concurs de bărci şi caiace, la care au luat parte un apreciat număr de spectatori.

Juriul, format din d-nii c-dor Zlatian preşedinte, ing. Ciobanu, N. Oprescu, col. Gussi Almajean Traian, Lupu şi locot. Bădescu, precum şi d. col. Atanasiu prefectul judeţului, a omologat următoarele :

REZULTATE TECHNICE

Caiace dublu domni 1000 m.

1. Zamfirescu-Lizaru 5'4"
2. Wotson-Loffer 5'23"

Bărci universale 4+1 2000 m.

1. Monitorul Lahovary 7'34"
2. Monitorul Brătianu 7'35"
3. Monitorul C-dor Păun 7'37"

Lotca 3+1 2000 m.

1. Clubul Istru 6'35"
2. As. Sp. Regm. Pontonieri a 6'36"
3. As. Sp. Regm. Pontonieri b 6'38"

Concurs între barcagii

1. Barca No. 2531 Alex Andrei 7 m.
2. Barca No. 2350 Petrache Călin 7'1"
3. Barca No. 495 Lipa Anton 7'2"

LOTCA 3+1 2000 m.

1. As. Sp. Regm. Pontonieri c 6'27"
2. Locta Zamfirescu 6"28"
3. As. Sp. Regm. Pontonieri d 6'30"

Gig 2+1 2000 m.

1. Industria Sârmei 6'40"
2. Zamfirescu 6'41"
3. Industria Sârmei 6'42"

Bărci universale

1. Monitorul Catargiu 8'
2. Monitorul Brătianu 8'1"
3. Monitorul Lahovary 8'3"

SPECTACOLE

Teatre

MUNCA ŞI VOE BUNA: Omul care şi-a schimbat numele (premieră)

TEATRUL VESEL (Grădina Marconi): Ţi-a făcut cu ochiul

GRADINA „IZBANDA" (Calea Văcăreşti)t Izbânda 1939.

COMOEDIA: Intre Venus şi Rapid

TEATRUL NATALIŢA PAVELESCU (lângă hala Traian): „Luna de miere"

CIRCUL BUSCH (lângă arena Venus): Zilnic la ora 3 şi 9 seara.

Stranduri

LIDO: Bazin cu valuri. Zilnic five-o'clock tea

STRANDUL BRAGADIRU: Aer, apă, soare, poziţie splendidă

STRANDUL KISELEFF: Trei bazine, zilnic apă proaspătă

STRANDUL CIUREL: Apă curgătoare

STRANDUL OBOR: Strandul sportivilor.

STRANDUL FLOREASCA: Cel mai vast strand.

Cinematografe

ARO: Femei bănuite, jurnal Fox şi complectare.

SCALA: Nevasta brutarului şi jurnal Paramount.

GRADINA ŞI SALA CAPITOL : Nevastă-mea subretă cu Raynal şi completare.

CARLTON : Trecutul d-nei Lan-

A.R.P.A. : New-York sub teroare.

SAVOY : Casa din Malta şi Rapsodia diabolică.

FEMINA: Viaţă fără griji.

REGAL: Masca iubirii şi jurnal Paramount.

TRIANON: Andy Hardy iubeşte şi jurnal Paramont.

PALAS - BULEVARD: Drama din Shanghai şi Strigoii.

SELECT : Clubul aristocraţilor.

ROXY : Cavalcada destinului, jur-

ELYSÉE: Continuarea succesului dela Trianon: „Intre glorie şi dragoste cu Robert Taylor, jurnal Paramount.

FORUM : Helen Willfur şi Toată Paramount

OMNIA : Panică în univers şi Legiunea de onoare.

RIALTO : Alarmă în India şi O familie trăznită.

BIZANTIN : Oameni şi fiare şi Diligenţa însângerată.

NISSA : Ultimatum şi Capriccio.

AMERICAN : Oameni de mâine şi Viena — Petrograd.

AIDA : Atac în Mediterana şi Rapsodia diabolică.

BARCELONA : Prizonierul din Zenda şi Păcate în Paradis.

COTROCENI : Cadrilul şi Mary Dugan este vinovată ?

CARMEN: Submarinul D I şi Dragoste cu năbădăi.

DIANA : Familia judecătorului Hardy şi 13 ore în văzduh.

DACIA : Atac în Mediterana şi Declaraţii.

DICHIU: Bestia umană, De-aşi fi rege şi jurnal O.N.T.

EDISON : Zaza, Penitenciarul şi trupă de reviste.

FLORIDA : Nopţi în Andaluzia şi S.O.S. Tanger.

FRANKLIN : Femei în lanţuri şi Insula văduvelor.

GLORIA : Poltava şi Fecioare nebune.

GRAND : Suflete în ceaţă şi Liliacul.

ILEANA : Furtună în Asia şi Citadela.

IZBANDA : Inchisoare fără gratii şi Totul pentru tine.

LIA : Azilul de noapte şi Shirley salvează America.

LUCIFER : Sângele pământului şi Atenţie, domnule profesor !

MARNA: Alexandru Newsky şi Menaj parizian.

MARCONI : Aventuriera, Masca eternă şi jurnal românesc O.N.T. şi Paramount.

MODEL : Prizonierul din Zenda şi Stela Dalas.

MILANO : Uliţa durerii şi Valsul nemuritor.

NERO : Citadela şi Fra Diavolo.

NONI: Oameni noui.

ODEON : Aripi româneti, Oameni cu aripi şi Fiul păcatului.

PACHE : Şeicul şi Jockeul roşu.

PAX : Valea giganţilor şi Aventură în Paris.

PARIS : Pentru patrie, Olimpiada II şi trupă de reviste.

RAHOVA : Oameni de mâine şi Aur şi femei.

REX : Eroul dela Marna şi Hoţ de femei.

ŞIC : Băeţi în uniformă şi Minciuna sfântă.

SPLENDID : Dubla existenţă a Dr. Chliter Haus şi Capriciile destinului.

TOMIS : Pentru patrie şi Josette.

TRIUMF : Tura, zeiţa junglei şi Misterul unei crime.

UNIREA : Stan şi Bran alpinişti şi Oameni şi fiare.

UNIC : Shyrley salvează America şi Fetiţa olandeză.

VOLTA BUZEŞTI : Cei mari, Căsătorie americană şi revistă.

VENUS : Zorro şi Barnabé.

VOLGA : Eroul dela Marna şi Cei 4 spioni.

Football Football Football Football Football Football Football

In ultima zi au demisionat:

Dobra, Szereni, Cociuban I și II, Cornea, Vasile Pop, Felecan II, Sepci, Korony, Zăinescu, ș. a.

Eri a fost ultima zi în care se mai putea demisiona. Toate demisiile care vor purta o dată peste 15 Iunie se vor anula în mod automat.

In cursul zilei de eri s'a primit grossul demisiilor. Nu prea senzaționale, dar sunt câteva destul de interesante. Iată-le:

DIVIZIA NAȚIONALA A

Dobra (Tricolor CFPV)
Mosko (Tricolor CFPV)
Szeremi A. (F.C. Carpați)

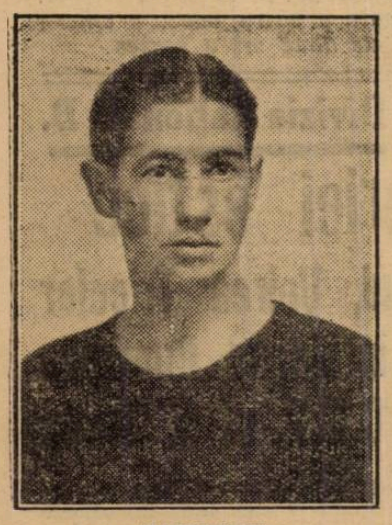

ZAINESCU

Holzman (F. C. Carpați)
Cociuban Gh. (Victoria)
Cociuban Mircea (Victoria)
Cornea (Victoria)
Vasile Pop (Victoria)
Felecan II (Victoria)
Sepci (Victoria)
Korony (Juventus)
Zăinescu (Juventus)
Igna (Gloria-Arad)
Voicu (Sp. Studențesc)
Szaniszlo II (AMEFA)

DIVIZIA NAȚIONALA B

Șmilovici (Macaby)
Hermann (Macaby)
Hittner (Macaby)
Gh. Schulder (Macaby)
Sinco (Macaby)
Adoc (Universitatea)
Iancovici (Universitatea)
Golub (Universitatea)
Istvanfy (Mociornița)
Dinescu (Mociornița)
Zarojan (Dragoș Vodă)
Gh. Simionescu (Turda)
Lăzărescu (Turda)
Pocol (Textila Iași)
Astăluș (Olympia CFR)
Wolf (John-Cernăuți)
Erdely (Stăruința)
Lupa (St. S. Constanța)
Glasser (Textila-Iași)
Martinovici (Rovine Grivița)
Mihăilescu (Rovine Grivița)
Szegedy (Olimpia C.F.R.)
Vameșiu (ACFR)
Pandescu (Craiovan)
Demetrian (A. S. Constanța)
Iorga (DVA)
Vasilescu (Craiovan)
Miclea (Rovine Grivița)

DISTRICTUALI

Pop Șt. (Socec-Buc.)
Secoșan (Progresul-Timiș)
Stănescu I. (Colentina-Buc.)
Varga (Aurum-Baia Mare)
Lukesch (Bocșa-Bocșa Mont.)
Cuși (Gloria Venera C.F.R.-Bazargic)
Cerbu N. (Av. Sportiv-Buc.)
Chiriței escu (Vrancea-Focșani)
Noula (Macaby-Călărași)
Tache (S.T.B.-Buc.)
Niculescu C. (S.T.B.-Buc.)
Agadache (S.T.B.-Buc.)
Sauer (Jimboliana)
Pârvu (Banatul-Timiș.)
Luis St. (Meseriaș Rom.-Cern.)
Codrianu (DVA-Galați)
Spirea (Astra-Brașov)
Magos Isidor (Dowbus-Cern.)
Meleuca Gh. (Dowbus-Cern.)
Volosciuc (Dowbus-Cern.)

POP VASILE

Hanceariuc (Unirea-Cern.)
Cociu Gh. (V. Dacia)
Traciuc (Dowbuș-Cern.)
Honban I. (Locomotiva-Brașov)
Slapciu (Steaua Rom.-Câmp.)
P. Marinescu (Generala-Buc.)
Vâjoarcă (Ind. Iutei)
Stănescu Gr. (ASCAM)
Abramescu (Vict.-Buc.)
Gruin Oct. (Banatul-Tim.)
Fogarassy (Suburbia)
Liebermann (Hachoak-Brașov)
Forminte (Dowbus-Cern.)
Rotaru (Pr. Ileana-Câmpina)
Stănescu (Socec-Buc.)
Rus Vladimir (Dowbus-Cern.)
Palfalvi (Bârsa-Zărnești)
Dolgarniuc (Macaby-Reni)
Gavan (Bârsa-Zărnești)
Henteș (Bârsa-Zărnești)
Malaescu (Bârsa-Zărnești)
Boghici (Gloria Venera C.F.R.-Bazargic)
Rotaru (Bârsa-Zărnești)
Kőkösi (Harghita-Odorhei)
Ioan Ioan (Pebe-Buc.)
Potor Ladislau (Harghita-Odorhei)
Dezsy (Harghita-Odorhei)
Urcan (S. S. 11 Jandarmi)
Mircea Gh. (Colentina-Buc.)
Mirică (Sburătorii-Buc.)
Lepădatu (Socec-Buc.)
Haralambie (S.T.B.)
Cioarcă (Colțea-Timiș.)
Desideriu St. (Corvin-Sf. Gh.)
Sterian C. (Vif. Dacia)
Aldea (S.S. Bistrița)
Grosariu (Universit.-Cern.)
Văcaru (Astra-Brașov)
Danilevici (C.F.R.-Cern.)
Nagy (Horghita-Odorhei)
Niculae Const. (Titanii-Buc.)
Antofi (Ludoma-Cern.)
Condopol (Mon. Oficial)
Trandafir (Ion Dârlău)
Ionescu Nic. (Sburătorii)
Baksa (Concordia-Tim.)

FELECAN

Stoiculescu (Gloria-Buc.)
Manu (Astra-Brașov)
Gheorghiu (V.-Dacia)
Răsoi (S.T.B.)
Neumann (C.A.-Arad)
Fotescu (Justiția-Buc.)
Iordan (Titani-Buc.)
Stoica (Victoria-Ploești)
Ivănescu (Adesgo-Buc.)
Gabor (Sparta-Mediaș)
Vasilescu (Craiovan)
Levițchi (Unirea-Sadagura)
Giovanidis I și II (Orpheus-Buc.)
Stanciu D. (Socec-Buc.)
Sitaru (Socec-Buc.)
Niculescu C. (V. Dacia)
Vozniac (Dowbuș-Cern.)
Al. Geoge (Craiovan)
Veszeli (C.S. Bocșa-Bocșa Montana)
Kierer (Jimboliana)
Auer Antoniu (Jimboliana)
Jurca (C. S. Bocșa)
Florei C. (C. S. Bocșa)
Amăreanu (Juventus)
Brezoi (Juventus)
Redeșiu (Juventus)
Stephan (Politechnica-Timiș.)
Crețu I (AGER)
Crețu II (AGER)
Iordăchescu (AGER)
Surmeian Haritun (EFA)
C. Ioniță (C. Românească)
I. Bucșa (Gloria-Buc.)
A. Aurel (ASCAM)
Lambescu (Gloria-Buc.)

La 1 August... ...footbalul ceh va fi complet reamatorizat

Reorganizarea footballului în protectoratul Boemiei și Moraviei a intrat în faza finală.

Ultimul act al acestei organizări va fi împlinit la sfârșitul lunii viitoare, când reamatorizarea footballului ceh va putea fi considerată definitivă.

Intr'adevăr, începând dela 1 August nu va mai putea exista niciun jucător profesionist în cele două state ale protectoratului.

Trecerea la acest amatorism integral nu va întâmpina însă niciun obstacol, deoarece aproape toți jucătorii au servicii și sunt foarte puțini aceia cari trăesc numai din football.

Iată așa dar, dispărând unul din puternicele bastioane ale profesionismului în Europa.

Rămâne de văzut dacă noul football ceh, organizat sub semnul amatorismului total, va continua să joace rolul pe care l-a avut în timpul profesionismului.

D. Liviu Iuga propune:

O singură serie în Divizia A cu 12 echipe (Venus, F.C. București F.C. Timișoara etc. etc.) și o singură serie în Divizia B cu 20 echipe

Chestiunea modificării formulei Diviziei Naționale A continuă să preocupe intens chiar pe oficiali.

Unul dintre ei, membru marcant (d. L. Iuga) a depus un proect de modificare privind ambele divizii.

In ce privește Divizia A, a propus o singură serie cu două echipe din București (Venus și F. C. București) și restul echipe fuzionate sub titulatura a 10 orașe.

Iar Divizia B să fie alcătuită tot de o singură serie cu 20 echipe.

Până la 15 Iulie F. R. F. A. va ști precis dacă matchul cu Cehia se va disputa la 8 Octombrie

Astă seară, d. Denis Xifando, arbitrul matchului Slavia-Beogradsky, pleacă spre Praga.

D-sa se va opri Sâmbătă la Budapesta, unde va asista la matchul Ferencvaros — Sparta.

A doua zi, D. Xifando va sosi la Praga. Cu acest prilej va studia organizația arbitrilor cehi și va discuta amical cu oficialii footballului ceh în legătură cu matchul România—Cehia dela 8 Octombrie. D-sa va întreba dacă matchul va mai avea loc. Răspunsul definitiv, urmând să fie trimis F. R. F. A.-ului până la 15 Iulie.

In orice caz, forul nostru nu accepta, dacă i se va propune, un match București — Praga, la data de 8 Octombrie urmând să programeze o etapă de campionat.

Deschideri interesante la matchul Venus-Bologna

Se știe că deschiderile la matchul de C.E.C. ce se va desfășura pe arena Venus, vor fi furnizate de:

As. Distribuția-I. Dârlău și Metalosport-Universul.

Primul match are loc la ora 14.15, iar al doilea va începe la ora 16.

Aceste partide vor prilejui un spectacol agreabil pentru spectatorii veniți să asiste la matchul vedetă și în acelaș timp și o plăcută trece de timp pentru cei ce vin să-și ocupe locurile cu o clipă mai de vreme.

Deși superioară tehnicește, As. Distribuția va avea o sarcină destul de dificilă, de oarece I. Dârlău știe să lupte și să nu se uite că ultima întâlnire dintre acești adversari s'a terminat la egalitate.

Cu toate acestea, A. S. Distribuția rămâne favorită.

Lupta între campionii categoriei a II-a va fi mult mai dârză, fiind vorba de o întâlnire între echipe cari au ca arme speciale elanul și tehnica: Acest din urmă factor este îndeosebi mai mult de partea lui Metalosport.

Un pronostic e greu de făcut, ambii adversari având aproape aceleași șanse.

Echipa Angliei invingătoare cu 6-1 in Africa de Sud

In cadrul turneului pe care-l întreprinde în Africa de Sud, echipa Angliei a dispus de selecționata regiunei Natal cu 6:1.

Goalurile au fast marcate de Fenton (Everton) 2, Fenton (Middlesbrough) 2, Lewis și Brown.

Puricelli „inamicul No. 1“ al lui Piola și speranța maximă a footballui italian

Eficacitate, joc variat, shoot puternic... iată însușirile omului care a dus Bologna la victoria cea mare

Piola a încetat să mai fie monarhul absolut al postului de centru atacant.

Pe urma lui vine amenințător Puricelli, centrul înaintaș al Bolognei.

Puricelli — pe numele său uruguayan Siena — l-a întrecut de mult spun unii specialiști din footballul italian.

INSUȘIRI EXCEPȚIONALE

Iată pentru ce este considerat Puricelli mai bun decât Piola.

In primul rând este mult mai eficace. E goalgetterul campionatului italian și conduce asupra lui Piola cu un avantaj de nu mai puțin zece goaluri.

Este actualmente cel mai bun shooteur al Italiei și a avut o formă mul mai constantă decât leaderul atacului echipei azzurre. In sfârșit, o mare calitate a lui Puricelli, care constitue cel mai mare avantaj asupra lui Piola. Are un joc excelent de variat din care cauză este foarte greu de marcat.

Un half centru politist poate anihila complect pe Piola, care joacă mai mult sau mai puțin șablon. N'ar putea însă marca prea bine pe Puricelli căci este în continuă mișcare și încearcă cele mai fanteziste combinații.

Așa cum spunea un oficial italain, Puricelli are însușirile lui Piola și creerul lui Meazza și trebue să recunoaștem toți că este cel mai mare omagiu, care se poate aduce unui jucător italian; poate și continental.

Football Football Football Football Football Football Football Football

România ar putea juca în Argentina dacă ar perfecta matchuri în Uruguay...

...sau în oricare alt stat din America de Sud

Se știe că un comiser al federației de football a tratat o serie de matchuri ale echipei naționale, peste ocean.

Se cunoaște deasemenea și oferta, pe care ne-a făcut-o federația uruguayană și pe care forul nostru de specialitate a respins-o pentrucă cuprindea condiții inacceptabile.

Sudamericanii ne ofereau 65% din încasările efectuate la matchuri.

ȘI IN ARGENTINA

Trimisul federației române a încercat să trateze și cu federația de football a Argentinei.

Mai puțin entuziaști decât uruguayenii, conducătorii argentineni s'au arătat totuși dispuși să organizeze un turneu al echipei naționale române.

Dar cu o condiție: ca aceasta să joace înainte în Uruguay sau în orice alt stat din America de Sud pentrucă federația argentină nu ne poate oferi... traversarea oceanului.

Se pare însă că turneul in America de Sud nu va putea fi organizat deoarece condițiile argentine sunt tot atât de inacceptabile ca și acelea oferite de federația din Uruguay.

Mișcarea sportivă rurală va fi grefată în jurul stadioanelor premilitare

Comisiunea centrală a footballului rural, în ședința ținută aseară la F. R. F. A. a discutat amănuntele difuzării footballului la sate.

MIȘCAREA SPORTIVA VA FI GREFATA IN JURUL STADIOANELOR PREMILITARE

Am anunțat la timp că se intenționează luarea câte unui centru model de sport în fiecare județ.

Pentrucă în diverse comune se găsesc deja amenajate stadioane ale premilitarilor, de care nu se face uz decât în ziua destinată instrucției, comisiunea a hotărît să grupeze noua mișcare sportivă în jurul acestor stadioane.

O INTERVENTIE LA INSPECTORATUL PREMILITAR

Comisiunea va ruga pe d. general Gabriel Marinescu președintele F.R.F.A. să intervină pe lângă Inspectoratul Pregătirii Premilitare pentru ca stadioanele să fie lăsate la dispoziția celor ce vor să facă sport, atâta vreme cât tinerii premilitari nu fac uz de ele.

Sperăm că intervenția va avea succes și astfel propagarea sportului la sate, va fi ușurată considerabil.

Bologna a cucerit de trei ori campionatul Italiei

Clubul sportiv Bologna, adversarul de Duminecă al Venusului în cadrul cupei Europei Centrale, este una din cele mai vechi societăți de sport din Italia.

A luat ființă în anul 1909 — este deci în al 30-lea an al existenței sale — și a deținut totdeauna un loc de frunte în footballul italian.

Redăm mai jos situația campionatului italian cu începere din anul 1929/30 de când acesta se dispută într'o singură serie :

1929/30 puncte 36 locul VI.
1930/31 puncte 48 locul III.
1931/32 puncte 50 locul II.
1932/33 puncte 42 locul III.
1933/34 puncte 42 locul IV.
1934/35 puncte 30 locul VI.
1935/36 puncte 40 locul I.
1936/37 puncte 42 locul I.
1937/38 puncte 37 locul V.
1938/39 puncte 42 locul I.

Deci de trei ori prima, odată a doua, de două ori a treia, odată a patra, odată a cincea și de două ori a șeasea.

Divizia Națională B.

Pentru titlul seriei estice

grupa de Sud, Unirea Tricolor și Macaby întâlnesc Duminică respectiv A.C.F.R.-ul si Turda

Divizia Națională B. programează pentru Duminică în Capitală două matchuri interesante. Primul între Unirea Tricolor și A.C.F.R. din Brașov, iar secundul între echipele bucureștene Turda și Macaby.

UNIREA TRICOLOR — A.C.F.R.

Pe terenul dela Obor, Unirea Tricolor, în cursa pentru menținerea titlului, primește vizita A.C.F.R-ului. Acest match este de o importanță covârșitoare din două puncte de vedere. Bucureștenii au neapărat nevoe de cele două puncte puse în joc pentru a fi declarat campion sigur, iar A.C.F.R-ul. care nu mai poate scăpa de retrogradare vrea să arate că nu merită această soartă. Numai într'un caz excepțional poate evita acest lucru, să învingă consecutiv adversarii de Duminică și pe A.S. Constanța la Constanța.

Imposibii pentru ei, deoarece Unirea Tricolor vrea, și are, cele mai mari șanse de promovare iar A. S. Constanța a dovedit în ultimul timp că este invincibilă. Matchul, va prilejui o aprigă dispută

TURDA—MACABY

Al doilea match divizionar din Capitală se dispută între Turda și Macaby.

Rivalitatea dintre aceste două echipe persistă de mai mult timp, dela „Onoare" iar acum întâlnindu-se din nou în cadrul diviziei secunde. Turda, printr'un efort demn de admirat, a reușit prin rezultatele din urmă să iasă din raza retrogradaților.

Macaby fiind a doua în clasament, la egalitate de puncte cu Unirea Tricolor, mai păstrează încă o minimă șansă de a deveni campioană, această numai în cazul că oborenii pierd ambele matchuri care le mai au de jucat !... iar dudeștenii să câștige matchul cu Turda. Lucru greu pentru ei deoarece Unirea Tricolor nu poate pierde ambele jocuri, iar Turda are de luat revanșa acelui 3—0 din toamnă de pe „Ciocanul". Matchul se va disputa pe arena din Ghencea.

CONVOCARI

● A. S. DISTRIBUȚIA convoacă azi Vineri, pe terenul de la Mogoșoaia pentru antrenament la ora 16,30 următorii jjucători :

Boghiu, Zamfir, Kizer, Busuioc, Flamaropol, Ilie Oprescu, Vasiliu Mircea, Grecu Gh., Drăgan I., Nelu Blumer, Sachelarie, Nicu Vasile, Predoi, Sandu Andrei, Petreanu.

Se atrage atențiunea că prezența la antrenament este obligatorie.

● A.G.E.R. convoacă pentru Vineri 16 Iunie a. c. la ora 7,30 seara, în str. Schitul Măgureanu nr. 37, în casele d-lui Nistor Pamfil, la adunarea generală pe toți membrii săi, pentru alegerea noului comitet.

In caz că nu se va aduna numărul de membri, conform regulamentului, ședința se va ține în aceiaș seară la ora 8,30, cu orice număr de membri.

● A. S. C. VENUS, secția atletism, convoacă pentru astăzi după amiază la orele 16 precis pe stadionul A.N.E.F. pe toate atletele și atleții săi, pentru a lua parte la antrenament.

● Clubul F. C. JUVENTUS convoacă pentru antrenamentul care va avea loc azi 16 Iunie ora 4 p. m. pe toți juniorii săi în fața hipodromului Băneasa la mașina Soc. Distribuția. Convoacă în mod special pe cei din Buftea. Cei cari nu se vor prezenta vor fi suspendați.

● Clubul Sportiv „GENERALA" convoacă pentru Duminică 18 crt. pe Stadionul Muncă și Voie Bună (Sportul Muncitoresc) ora 7.30 dim., echipa de juniori și I-a pentru antrenament și formarea echipei pentru deplasări în provincie.

Sunt rugați să ia parte toți jucătorii.

Din lumea cluburilor mici

● OLYMPIA a câștigat contestația la matchul de juniori cu Olympia.

● MIHAIL STOIAN din gruparea Metropola a demisionat eri urmând să semneze pentru o grupare divizionară.

● INDATA după demisie, Cireș a primit oferte dela mai multe grupări divizionare, însă se pare că atacantul Monitorului Oficial va rămâne credincios grupării sale.

● ADUNAREA generală a A.G.E.R.-ului, care are loc astă seara, va fi prezidată de d. col. Egizzio Massini.

● CARTEA ROMANEASCA a pierdut cu 3-0 matchul ce trebuia să-l susțină în compania Biruinței, din cauză că... n'avea teren.

● STRADUINȚELE Dâmboviței de a rămâne în categoria II-a, s'au dovedit inutile.

● GLORIA susține un match amical cu Leonida, Duminică la ora 9 pe arena S. T. B.

Bursa biletelor

Biletele cu preț redus pentru matchul Venus—Bologna se vând la magazinul Victoria Sport cu următoarele prețuri : Tribuna centrală : 250 lei ; Tribuna semi centrală 225 lei; Tribuna laterală : 195 lei. Peluza centrală : 90 lei; Peluza populară : 50 lei.

Metropola joacă Duminică la T. Măgurele cu Oltul

Gruparea Oltul din T. Măgurele a făcut oferte pentru un joc amical la trei grupări districtuale bucureștene și anume : STB, ACSA și Meropola.

Dintre acestea, deși STB-ul fusese pe punctul de a accepta oferta, până la urmă, Metropola va face deplasarea.

Bucureștenii au făcut în cursul campionatului o figură excelentă, reușind să se claseze la locul doi al cat. II Seria A.

Deși joacă cu Oltul, o grupare puternică, care a făcut parte încă acum un an din fosta divizie C., comunalii speră să se reîntoarcă victorioși mai ales că se găsesc în formă excelentă.

Unul care ne-a vizitat

Iată cum arată Olivieri, după ce primește un goal. (Italia — Belgia 6 - 1)

Grupări neafiliate

C.S. Cometa-F.C. Pantelimon 6-0 (4-0)

Pe terenul din comuna Pantelimon s'a disputat eri matchul de foot-ball dintre echipele C. S. Cometa și F. C. Pantelimon. Primii, după un joc de demonstrație, au dispus de adversari cu 6—0 la pauză conducând cu 4—0. Au marcat : Gheorghiu (2), Suciu (2), Brânză și Titel. S'au remarcat Ieșeanu, Gheorghiu și Șuri.

C. S. Cometa a jucat în următoarea formație: Popescu, Ieșeanu, Gică, Rași, Gheorghiu, Baciu, Titel, Scundu, Suciu, Șuri și Brânză.

C. S. COMETA B. — VULTURII IANCULUI 5—3 (0—2).

Echipa secundă a Cometei jucând cu Vulturii Iancului, a dispus de aceștia din urmă cu 5—3, după ce la pauză erau conduși cu 2—0. Jucând mai bine și decis în partea doua a matchului a fost ușor să refacă handicapul și să-l depășească. Au înscris în ordine : Titel (2), Sandi (2) și Șuni punctele învingătorilor.

Shooturi și bare

● Electrica a cerut F.R.F.A.-ului să i se fixeze arbitru neutru pe cheltuiala ei, la matchul de juniori cu Universitatea de Duminică dela Cluj.

● Comitetul clubului Juventus n'a ținut ședință Miercuri seară, cum a scris un confrate, și, deci, n'a putut lua hotărîrile anunțate.

● In toamnă, România are trei jocuri perfectate:

Cu Jugoslavia, la 3 Septembrie.

Cu Polonia, la 24 Septembrie.

Cu Ungaria, la 22 Octombrie.

Tariful de publicitate al ziarului UNIVERSUL

(CATEGORIA IV)

LINIA CORP		5
Dela 10-1000 linii	Lei	9
Dela 1000 linii în sus	„	7,50
Anunțurile colectorilor de loterii	„	10
Bilanțuri, convocări, notificări etc.	„	30
Știri artistice, judiciare, școlare	„	15
Informațiuni comerciale minimum 5 linii	„	17,50
Informațiuni financiare minimum 5 linii	„	17,50
Informațiuni colectori de loterii	„	20

Football football football football

Laugarra—„mărul discordiei" între Spania şi Argentina

Un litigiu interesant în perspectivă

Am anunţat la timp că Isidro Laugarra, celebrul centru atacant al selecţioantei basce, a fost angajat de San Lorenzo din Buenos Aires.

Pentru deslegarea lui clubul argentinean a plătit suma de aproape o jumătate milion de lei.

Iată însă că Laugarra a devenit acum un om preţios atât pentru footballul argentinean cât mai ales pentru cel spaniol.

MARUL DISCORDIEI...

Intr'adevăr, sesizându-se de formidabila comportare a lui Laugarra în campionatul argentinian, preşedintele federaţiei spaniole s'a adresat F. I.F.A-ei ca să anuleze legitimarea jucătorului întrucât el nu a avut extrădarea federaţiei spaniole.

San Lorenzo a ripostat însă că nu avea nevoe de această extrădare deoarece el a luat un jucător al unei echipe... mexicane.

Povestea este simplă. Selecţionata bască s'a stabilit în Mexico şi joacă în campionatul mexican sub numele de Euskadi.

Aşa dar federaţia spaniolă nu mai are niciun drept asupra ei şi a jucătorilor săi.

Apoi — continuă reprezentanţii clubului argentin—este curios pentruce forul spaniol protestează numai contra extrădării lui Laugarra, când în aceeaşi situaţie se află şi halful Zubieta.

In orice caz însă, clubul San Lorenzo, care era în tratative cu Euskadi pentru achiziţionarea celebrei aripe stânga Arezo—Irarogori, a încetat aceste tratative până la rezolvarea acestui litigiu.

Şedinţa comisiei districtuale

Comisiunea districtuală, întrunită aseară sub preşidenţia d-lui maior Brezeanu, a luat următoarele deciziuni:

● Sunt amendate cu: lei 50 gruparea ACSA; lei 50 gruparea Mon. Oficial şi lei 200 gruparea ASCAM pentru lipsă de licenţe. Cu lei 100 este amendat Sp. Muncitoresc pentru dezordini pe teren şi lei 500 gruparea Adesgo pentru forfait-ul la jocul cu Lupeasca din 4 Iunie 1939.

● Sunt pedepsiţi cu mustrare jucătorii: Constantinescu Ion (Sburătorii) şi Radu Nicolae (Sp. Muncitoresc).

Cu ridicarea dreptului de joc pe 15 zile este pedepsit jucătorul Şerbănescu Florea (Norma).

● Gruparea Macaby este suspendată pentru neplata taxelor districtuale.

● Se omologhează cu 3—0 in favoarea grupărei Biruinţa jocul din 11 Iunie cu C. Românească, întrucât la data jocului C. Românească n'a avut teren.

● Se dă match pierdut cu 3—0 grupărilor Adesgo şi Lupeasca pentru nedisputarea jocului din 4 Iunie 1939.

● Se admite contestaţia grupării Olympia la matchul cu Sp. Studenţesc juniori şi se omologhează jocul cu 3—0 în favoarea ei. (Pe teren 2—0 pentru Sp. Studenţesc).

● Se dă termen 22 Iunie Ind. Iutei pentru a prezenta acte în contestaţiile făcute în contra grupărilor Gloria şi Mon. Oficial.

● Se respinge ca nefondate contestaţiile făcute de gruparea Dâmboviţa la jocurile cu Arsenal şi Garajele Mihăescu.

● Se respinge ca nesusţinută contestaţia grupării Norma la jocul cu F. C. Suter.

● Se respinge ca neadmisibilă cererea grupării Turda pentru ridicarea amenzilor dictate pentru neprezentarea foilor de arbitraj.

● Se dă termen 10 zile grupărei Macaby pentru a se restitui d-lui arbitru Popescu C-tin un ceas.

Sp. Studenţesc ţine şedinţă astă seară

Astă seară la sediul clubului Sp. Studenţesc se va ţine o importantă şedinţă, la care va lua parte şi un vechi conducător al secţiei de foot-ball, d. Jean Lucescu.

Şedinţa va avea loc după antrenamentul obişnuit care se face pe arena A.C.S.A.

Macaby achiziţionează pe Glaser

Gruparea bucureşteană Macaby este pe cale să facă o achiziţie excelentă în persoana jucătorului Glaser un foarte bun mijlocaş cenţru care anul trecut a activat la Tricolor C. F. P. V. iar anul acesta la Textila—Iaşi.

Cum gruparea ieşeană s'a desfiinţat, Glaser este liber imediat.

Bologna a făcut Miercuri ultimul antrenament

Echipa Bologniei

Bologna, 12 (corespondenţă). Gruparea italiană Bologna a făcut Miercuri după amiază un sever antrenament în compania echipei G. S. Francescofardi di Imola.

Partida a început la ora 15.30 şi concurenţii în cupa Europei Centrale au dovedit o condiţie fizică excelentă şi o dispoziţie de joc la fel.

Jucătorii Ceresoli, Ferrari şi Puricelli înapoiaţi toţi dela Zürich unde au jucat împotriva Elveţiei B., sunt toţi trei puşi perfect la punet cu antrenamentul şi nu se resimt de loc de pe urma matchului şi oboselii.

Sausone şi Ricci au fost şi ei plecaţi la staţiunea Abano Terme unde au făcut o scurtă cură, îngrijindu-se de rănile de pe urma campionatului şi sunt complect refăcuţi.

Cercurile sportive locale sunt foarte optimiste cu privire la şansele Bolognei, sperând toţi ca echipa să aibă la Bucureşti o comportare din cele mai frumoase.

HIPISM

Alergările de trap

Băneasa Trap; Ziua 15-a, Sâmbătă 17 Iunie 1939 —PROGRAM DEFINITIV—

Premiul OLANEŞTI
Condiţie (1/2) — 15.000 lei

1680 Lilia, Tibet.
1700 Cina, Urganda, Don.
1720 Dexter Hanover, Barza Brenn, Taina, Ulis.
1740 Călin, Ural, Birlic.
1780 Carol Hanover, Elly.

Premiul MOKO
Condiţie — 21.000 lei

2140 Szeged.
2160 Ciclop, Tutun.
2180 Viitor, Talaz, Pandur, Havana, Vivat.
2200 Sam Worthy, Kanada.
2220 Antrag.

Premiul ORHEI
Condiţie — 11.500 lei

1660 Isvor T., Tibet.
1680 Ialpug, Paj Axtell.
1700 Eol.
1720 Ulis.
1740 Sorana, Călin, Răsura, Birlic.
1760 Santuţa.
1780 Zenit.
1800 Legionar, Ghimp, Geisha.
1820 Sonia Worthy.
1860 Rama II

Premiul ON
Performanţă — 13.000 lei

2100 Musculiţa, Lilia, Tibet, Rozina
2120 Zarzăr, Giovineza II, Paj Axtell
2140 Urganda
2160 Cina, Helen Halpin.
2180 Primăvara, Tais.
2220 Fudul, Ostaş, Sorana, Peter Gordon, Pan Worthy, Extra.
2240 Răsura.
2260 Santuţa.

Premiul VICTOR MENDEL
Condiţie — 50.000 lei

1700 Va-ta, Natasa, Poenita, Iubita, Adda Worthk.
1720 Lăcrămioara, Tava.

Premiul FUSCHIA
Record — 21.000 lei

2100 Brebenea, Talaz.
2120 Jarvis, Dorka, Tutun, Eftin, Champion jr., Iubita.
2140 Anny Worthy, Kundri, Edith, Nation, Katy Caid, Ideal.
2160 Pandur, Pock.
2200 Gruia.

Premiul OCNIŢA
Handicap — 13.000 lei

1700 Crai.
1720 Fudul, Sorana, Barza, Oborean, Candriu.
1740 Zgomot, Makrele, Sonora, Vata, Peter Gordon, Harry Boy, Birlic.
1760 Domnica, Legionar, Dor de Ducă, Beţiv.
1780 Zenit, Vuet, Elena.
1800 Sorvaneţ.

Premiul ORAŞTIE
Handicap — 18.000 lei

2100 Torent, Ghimp, Ciclop.
2120 Ieroşca II, Brebenea, Pai, Edith, Ducesa, Dorka, Josedale Margot.
2140 Blondella, Katy Caid, Tutun.

Premiul BENEDICT
Handicap — 21.000 lei

1700 Pleava, Wodka, Elisabeth Mary Fama, Josedale Margot, King Worthy, Champion jr.
1720 Naplopo, Edith, Hercegnö, Lant Jarvis, Luntraş, Giuditta.
1740 Farao, Amsel, Theodora, Anny Worthy, Valenţio, Katy Caid, Tutun.
1760 Jade, Margaret T., Sam Worthy, Pandur, Pisica.
1780 Hanibal II, Viitor, Ghid.
1800 Antrag, Gruia.

Un concurs hipic la Torino

Va participa şi România

Torino, 14 (Telefon). — De la 23—25 crt. va avea loc aci un mare concurs internaţional hipic, la care vor participa pe lângă Italia, concurenţi din Germania, Ungaria, Polonia, România şi Elveţia.

Această manifestaţiune face parte din cadrul pregătirilor olimpiadei din 1940.

Duminică se va disputa Derbyul de trap german

Duminecă se va disputa Derbyul de trap german (3200 de metri, 62.000 de mărci).

Iată concurenţii:

Kampfgesell	3200	A. v. d. Beek
Orankemaid	3200	H. Witt
Lautrec	3200	J. Spiess
Dachs	3200	Ch. Mills
Mistral	3200	Grossmann
Truxl	3200	Frömming
Silvana	3200	G. Jauss jr
Jule	3200	Dieffenbacher
Marathonläufer	3200	F. Perk
Ingelinde	3200	Weidner jr.
Efeu	3200	G. Jauss sr.
Saga	3200	H. Steen
Willmar	3200	Deutschmann

Prix du President de la Republique

Am publicat în numărul de eri al ziaului nostru că Neron M. a câştigat Prix du President de la Republique (2800 m.; 300.000 de franci).

Revenim azi, dând rezultatul complet.

1. Neron M.,2800 A. Marie.
2. Nitza, 2800 R. C. Simonard
3. Nikki, 2800 Morel.
4. Niagara, 2800 Perlbarg.
5. Natchez, 2800 Gh. Hanse.
6. Nasot, 2800 A. Forcinal.
7. Niagara M., 2800 Al. Libeer.
8. Nuit Caline, 2800 Dejean
9. Neptune, 2800 E. Carra.

Cota: 12, 11, 13, 14 pentru 10.

Neron M. aparţine d-lui Georges Morean si este antrenat de R. Monsieur.

IN CADRUL CONCURSULUI HIPIC INTERNAȚIONAL

Se va disputa azi, Cupa Majestății Sale Regele

Vor concura cei mai buni călăreți participanți
Câteva vedete europene. Echipa României

(Urmare din pagina I-a)

Căpitanul Epure

Căpitanul Zalei pe Dracul Știe

lor mai importante formațiuni similare din lume.

Afirmațiunea ar părea exagerată la prima vedere. In fond este însă foarte adevărată. Pentrucă nu vom uita că la Aachen valoroșii călăreți români au învins ilustrațiunile equitației mondiale, deși au fost handicapați într'o oarecare măsură de materialul cavalin inferior desigur celor al străinilor.

Azi, bravii noștri călăreți dau asalt pentru Cupa Majestății Sale Regele. Au de înfruntat adversari de o verificată clasă internațională, cum sunt Germanii, Belgienii și Polonezii.

Cunoaștem valoarea acestora. Au dovedit-o și'n concursul hipic din anul curent, când au arătat că posedă la perfecție toate secretele unei arte atât de dificile și nobile cum este equitația.

Cunoaștem însă și pe călăreții noștri cari au purtat demn renumele hipismului român prin toate colțurile Europei, acoperindu-se de o glorie care le-a atras unanimă admirație și care a adus mișcării noastre sportive și țării un galon de mare distincție.

Cunoaștem dorința lor de a învinge, cunoaștem arta și talentul lor, elanul de cari sunt animați pentru a asigura României o mare victorie, o victorie care să confirme încă odată talentul călărețului român.

Pentru atingerea marelui ideal de cari sunt azi animați — Cupa Majestății Sale Regele — noi le urăm din toată inima: SUCCES.

G. Papagheorghe

Azi este cea mai importantă zi a concursului hipic internațional.

Se va disputa Cupa Majestății Sale Regele.

Aci vom reveni cu o serie de amănunte suplimentare.

Dată fiind importanța probei, ea va fi disputată de cei mai valoroși concurenți ai concursului.

Printre ei se află câțiva călăreți de renume continental.

România aruncă în luptă pe cei mai buni călăreți ai săi.

In asemenea condițiuni, irezistibila atracție a evenimentului este evidentă.

Cupa Națiunilor

Cupa Națiunilor are drept scop să arate pe echipe valoarea călăreților diferitelor națiuni.

Este neapărat necesar să participe minimum 3 națiuni.

Cupa Națiunilor este un concurs pe echipe și individual.

Ea este disputată de către 4 călăreți de națiune, încălecând fiecare un singur cal, făcând de două ori acelaș parcurs, în aceeași zi și dacă este cazul, un baraj pe șase obstacole înălțate.

In cazul că o echipă n'are decât trei călăreți, poate fi încălecat al 4-lea cal de către unul din acești călăreți, ales prin tragerea la sorți.

Obstacolele sunt în număr de minimum 12, necesitând șasesprezece până la douăzeci sărituri. Ele sunt fără tacheți, încadrate, masive, impunând prin forma și lungimea lor, apropiindu-se de cele fixe, fără a fi absolut la fel și amintind pe cât se poate obstacolele naturale. Obstacolele în înălțime au minimum 0,30 m. și maximum 1,60 m. Cele de 1,60 m. sunt în număr de două.

Riviera trebue să aibă cel puțin patru metri de apă, în plus gard viu, ce dă în total cinci metri de lărgime maximă. Obstacolele ca: opendich, bară de Spa, Oxer, au 1,50—2 m. lărgime și o înălțime proporțională cu lărgimea. Lungimea maximă a parcursului este de 800 metri.

In mod obligatoriu regulamentul Federației equestre internaționale cu baremul A trebue să fie perfect aplicat:

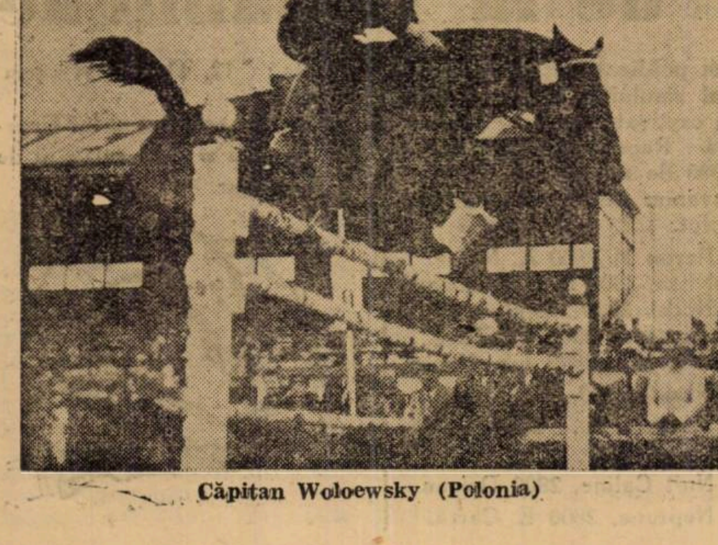

Căpitan Woloewsky (Polonia)

BAREM A

a) Prima nesupunere (nesupunere se socotește nu numai la acelaș obstacol ci pe întreg parcursul) Exemplu:

— prima derobare la un obstacol, 3 puncte;

— o voltă de parcurs, 6 puncte;

— o altă derobare la alt obstacol, eliminarea.

b) Obstacolul răsturnat, așezat în față, sau după rivieră sau șant;

c) Atingerea limitei sau rivierei, șanțului, cu unul din picioare, 4 puncte.

d) A doua nesupunere, 6 puncte.

e) Căderea calului și a călărețului, 8 puncte.

f) Căderea călărețului singur, 8 puncte.

g) A treia nesupunere, eliminare.

h) Sărirea unui obstacol în afară de ordinea indicată sau eroare de parcurs, nerectificată înainte de a sări un obstacol oarecare, eliminare.

i) Sărirea unui obstacol răsturnat, fără ca în prealabil să fi fost restabilit, eliminare.

j) Depășirea timpului maxim limită pentru fiecare secundă, ¼ puncte.

In probele pe echipe, depășirea timpului nu este caz de eliminare.

Pentru a egala posibilitățile de câștig ale fiecărei națiuni, nu pot fi înscriși decât numărul de cai corespunzător celui declarat oficial.

Lista nominală a tuturor acestor cai este dată în prima zi a concursului de către șeful de misiune, secretariatului concursului. Toți acești cai, trebue înainte de Cupa Națiunilor să fi luat parte la minimum o probă, dacă Cupa Națiunilor se dispută în primele patru zile ale concursului, sau în două probe, dacă Cupa Națiunilor se dispută mai târziu. Lista nominală a celor 4 participanți în Cupa Națiunilor este dată conform instrucțiunilor din regulamentul general al concursului. Cei patru cai sunt aleși din totalul calior, al căror nume a fost declarat de către șeful de echipă la secretariat în prima zi a concursului, fără a ține seamă de numele călăreților, indicate în primele zile ale înscrierilor.

Desemnarea călăreților și cailor nu este limitată numai la caii călăreților naționali, compunând echipa oficială. Șeful de misiune, de acord cu președintele federației sale, poate face apel la unul din conaționalii prezenți. In amândouă parcursurile viteza impusă este galopuri de 400 m. pe minut.

Excedentul de timp este penalizat cu ¼ de punct pentru fiecare secundă începută.

Viteza superioară nu constitue nici un avantaj.

Clasamentul individual se stabilește totalizând punctele fiecărui cal în ambele parcursuri. Cel al echipelor se stabilește totalizând punctele de penalizare din ambele parcursuri a trei din cei mai buni cai ai fiecărei echipe, fiecare cal contând cu ambele sale parcursuri. Echipa câștigătoare este aceea al cărei total este cel mai mic.

In caz de egalitate de puncte, totalizate în ambele parcursuri, pentru clasamentul echipelor ca și pentru clasamentul individual, urmează baraj obligatoriu pe șase obstacole înălțate sau lărgite.

In baraj nu se face penalizare de timp; în caz de o nouă egalitate de puncte, timpul clasează.

Dacă pentru un motiv oarecare un călăreț nu termină unul din parcursuri, echipa nu este eliminată, ea poate continua. Dar fiecare cal dat afară sau oprit, într'unul din parcursuri, este penalizat cu 20 puncte, în plus punctele de penalizare ale calului, cel mai penalizat din acest parcurs.

Propriile greșeli făcute de calul oprit nu contează, ele sunt înlocuite de acelea ale calului care a făcut cel mai slab parcurs, afară de cazul când acesta, cu oprirea sau eliminarea sa, a totalizat cele mai multe greșeli.

In caz de accident grav al unui călăreț, în cursul primei manșe, acesta poate cu autorizarea juriului să fie înlocuit, pentru a doua manșe, de către unul din coechipierii tras la sorți.

Un atelaj al d-nei Știrbey prezentat Miercuri la Băneasa-Trap

LOCOT. EPURE PE FOȘNET

Caii accidentați în aceleași condițiuni nu pot fi în nici un caz înlocuiți.

Greutatea cuprinzând șeaua complectă, 75 kgr. Cântărirea înainte și după terminarea probei este obligatorie. Această cântărire trebue făcută conform metodei intrebuințată pentru cursele de galop.

Este interzis de a încerca obstacolele înainte de concurs.

S'A FORMAT ECHIPA ROMANIEI, PENTRU CUPA NAȚIUNILOR DE AZI

In Cupa Națiunilor, care se va disputa azi, în cadrul concursului hipic internațional, România va fi reprezentată de un team select.

Iată formația:
Căpitan Zahei.
Căpitan Tzopescu.
Căpitan Maxim.
Căpitan Epure.

Informații

IERI LA BANEASA

● BABY II, scoasă în vânzare după victoria din premiul Lelița, a rămas proprietarului pentru 40.000 lei.

● ZEFIR n'a găsit nici el amatori la 75.000 lei după victoria din premiul Frunziș.

● TREI reclamațiuni s'au înregistrat eri.

Prima în cursa întâia. Frandes a reclamat pe Nicodim. A doua în premiul Maia (Repriza întâia), R. Cristea care pilota pe Necaz, al doilea plasat a susținut că Cin'te ține, câștigătoarea cursei, a jenat pe Necaz în lupta finală.

Cea de a treia a fost în premiul Frunziș. Crișan a reclamat pe Cristea Radu, călărețul câștigătorului Zefir, pretextând că Zefir a busculat pe Jagodka pe ultima sută de metri.

Toate aceste trei reclamațiuni au fost respinse.

● Iată cotele plătite la event:
Cin'te ține—Zefir 177.
Ticu—Mont Blanc 278.

● PARIUL AUSTRIAC a ajuns la 77.460 lei și s'a închis.

Campionatul turfului român în Premiul Jockey-Club

Concurenții probabili

Concurenții premiului Jockey Club, care se va disputa Duminică la Băneasa, au dat complectă satisfacție la ultimul antrenament.

Toți sunt în formă ceeace ne face să prevedem că lupta de Duminică va fi din cele mai spectaculoase.

Reprezentanții hergheliei Scroviște, respectiv Corsar și Amnar, au fost serios lucrați, în formă arătându-se a fi mai ales Amnar.

Corsar deasemenea a galopat mulțumitor.

Dintre pensionarii lui Gabor, cel mai periculos se anunță a fi Brancas, a cărei formă a fost verificată și în premiul de Iunie Zzantas își revine din zi în zi și Duminică va putea să arate adevărata lui valoare. Buburel nu mai are nevoie de certificate.

Câștigătorul Derbyului de anul acesta, Halmei, cu aptitudinile pe care le-a arătat, pentru distanță, nu are nevoie de nici-o prezentare. Victoria lui din Derby a fost destul de concludentă.

Stop, dacă va primi angajamentul, va fi redutabil.

Expres am lăsat la urmă pe Tarzan. Roibul d-nei Lungu este unul din principalii competitori ai marei probe.

Din partea lui este de scomptat o cursă frumoasă. Va conta efectiv la sosire, fiind calul de bătut. Are la activ un impozant palmares.

Dăm mai jos, lista concurenților cu greutățile și montele probabile.

Stop 60½ G. Horvath.
Corsar 60½ N. Ilinca
Amnar 54 J. Rosso.
Tarzan 51½ St. Iosza.
Buburel 61½ R. Vincent.
Brancas 63 A. Cucu.
Szantas 63 R. Cristea.
Mitsouko III 61½ 0
Halmei 51½ V. Huțuleag.
Credo 64 G. Enescu.

Marți la Ascot

Trei probe clasice în cadrul aceleași reuniuni

Mac Kann, Atout Maitre și Frawn sunt câștigătorii acestor curse

Marți 13 Iunie a avut loc la Ascot o reuniune de mare amploare, în cadrul căreia s'au disputat nu mai puțin de trei probe clasice.

Este vorba de Queen Anne Stakes pe 1550 metri, alocată cu 100 pfunzi, Gold Vase, pe 3200 metri și alocată tot cu 1000 pfunzi și Ascot Stakes Handicap, pe 4000 de metri, alocată cu 2000 de pfunzi.

MAC KANN ÎNVINGATOR IN QUEEN ANNE STAKES

In Queen Anne Stakes, victoria a revenit lui Mac Kann, unul din bunii trei ani englezi, care la 49½ kilograme a dispus de vârstnicul Pegasus 55¼. Al treilea un alt trei ani, Fairchauce 49½.

Mac Kann aparține d-lui R. Lazard și e antrenat de W. Cunuigton.

GOLD VASE A REVENIT LUI ATOUT MAITRE

In această cursă, primele două locuri au revenit unor buni armăsari de trei ani, francezi, cari activează în Anglia.

Primul a sosit Atout Maître 47½, al d-lui H. G. Blagrave. Al doilea s'a plasat Accord Parfait 47½, înaintea lui Auriga 56¼.

Atout Maître este antrenat de proprietar.

HANDICAPUL ASCOT STAKES L'A CAȘTIGAT FRAWN

In cea mai importantă alergare a zilei și pe un parcurs extrem de greu. Frawn 55¼ a reușit să câștige, înaintea lui Foachase 48 și a iepei Ninas 42¾.

După cum se vede, Frawn a dat importante avantagii adversarilor săi.

Frawn aparține d-lui J. Westoll și e antrenat de J. Barling.

Reuniunea de Sâmbătă se va disputa Miercuri

Sâmbătă fiind concurs hipic la hipodromul Băneasa Trap, reuniunea de trap din această zi a fost amânată pentru Miercuri iar aceia de Miercuri anulată. Probabil însă că va fi programată în cursul lunei August.

AZI LA BANEASA

Dublul succes al culorilor regale

Răsfățat a câștigat premiul Pelaton. Trei cai la prima victorie din carieră. Ticu în mare formă

Reuniunea de eri dela Băneasa a oferit un bun program. Acest program a etalat câteva probe interesante.

Caracteristica rezultatelor a fost bine conturată. Aceste rezultate au avut un puternic caracter de consolare. Astfel trei cai au câștigat prima cursă din carieră. Este vorba de Jurata, Baby II și Zefir.

Deasemeni alți trei cai au câștigat prima alergare din anul curent. Această performanță au reușit-o Răsfățat, Mont Blanc și Cin'te ține.

DUBLUL SUCCES AL HERGHELIEI SCROVIȘTE

La loc de cinste vom semnala dublul succes al hergheliei Scroviște. Pentru importanta formațiune au câștigat Jurata și Răsfățat. Ultimul și-a adjudecat cu oarecare ușurință premiul Pelaton în care Medardus n'a reușit să-l închieteze serios. Vom reține forma lui Răsfățat.

Jurata și-a adjudecat comod premiul Farmec, dispunând de Marche en avant, Străjer și Ciocârlan. Pensionara lui Romanes primea mari descărcări. Stilul victoriei a dovedit totuș că știe să galopeze.

Vom remarca condiția în care Romanes a prezentat atât pe Răsfățat cât și pe Jurata.

TICU IN MARE FORMA

In premiul Ruppert, Ticu a reușit o victorie deosebit de merituoasă. A dispus de Geana dându-i 9½ kilograme. Această împrejurare recomandă foarte elogios actualele posibilități ale lui Ticu care traversează o perioadă de mare transformare.

VICTORIA LUI ZEFIR

Zefir a reușit prima victorie din carieră în premiul Frunziș, întrecând pe Jagodka căreia îi dădea 6 kilograme. La această victorie desigur că energia lui Cristea R. n'a contribuit cu puțin. Și așa, valoarea lui Zefir merită să fie consemnată.

CIN'TE ȚINE, BABY II ȘI MONT BLANC

Au mai câștigat Cin'te ține, Baby II și Mont Blanc. Atât cele două iepe cât și Mont Blanc au evidențiat o perfectă formă. Desigur că nu se vor opri la succesele de eri.

FILMUL ALERGARILOR

PREMIUL LELIȚA a revenit iepei Baby II. Ea s'a detașat cu autoritate în linia dreaptă. Cocotte a dispus la luptă pentru locul al doilea de Event.

Hop și eu a condus în prima repriză a PREMIULUI MAIA, urmat de Geza. La intrarea în linia dreaptă, plutonul se apropie de înaintași. Cin'te ține se desprinde și ia un bun avantaj. Necaz termină impetuos cursa, totuș nu mai poate dispune de Cin'te ține care își conservă un avantaj de un cap. Hop și eu a rămas al treilea.

Jagodka și Zefir au plecat mai bine în PREMIUL FRUNZIȘ. La grilă Jagodka se detașează. In luptă intervine și Bucuria mea. Crișan comite imprudența și nu împinge serios. Zefir insistent solicitat revine și pe linia sosirei câștigă cu un cap. A treia la un gât, Bucuria Mea.

Măcieș conduce ostilitățile în PREMIUL PELATON, urmat de Medardus și Răsfățat.

După intrarea în linia dreaptă concurenții se grupează. Răsfățat la grilă depășește pe Medardus.

Marche en avant și Străjer au condus în PREMIUL FARMEC. La distanță Jurata se detașează și se duce nesupărată la sosire. Medardus a dispus cu puțin pentru locul al doilea de Străjer.

In PREMIUL RUPPERT, Geana a condus în tempo rapid cu trei lungimi înaintea urmăritorilor. La intersecția pistelor, din plutonul care se apropia se desprinde Ticu care o întrece la grilă. Luțica s'a plasat a treia.

PREMIUL MAIA a dat prilejul lui Mont Blanc să-și găsească cursa. El a galopat în poziția a treia după Silver Prinț și Puișor. La jumătatea liniei drepte Mont Blanc obține avantajul iar Puișor întrece și el pe Silver Prinț.

Alergările de galop

BĂNEASA; ZIUA 20-a, Duminica 18 Iunie 1939 —PROGRAM DEFINITIV—

Premiul MAZELTOF
20.000 lei — 1100 metri

Tatja	43
Avanti	49
Caiafa	53
Monette III	52
Sukoro	57½
Talalka	51
Tricolor	58½
Balyhoo	43
Micșunea	46

Pr. MIRABEAU — W.-H'cap
25.000 lei — 1700 metri

Șoim	65
Sukoro	62
Balsors	61
Geza	59½
Stăpân	58
Vigo	57
Băbuca	55½
Puișor	55½
Mont Blanc	51½
Fioretta	50
Event	46
Etiquette	45

Premiul LEANDER
30.000 lei — 1000 metri

Maffia	55½
Jagodka	50½
Lily	50½
Barius	59
Garoafa II	53
Mircioaia	57½
Barcău	55
Carsix	50
Rosalie	50½

Pr. JOCKEY CLUB
2300 metri (L. D.)
Pr. I 300.000, II 60.000, III 30.000, IV 15.000 lei

Stop	60½
Corsar	60½
Amnar	54
Tarzan	51½
Credo	64
Buburel	61
Brancas	63
Szantas	63
Mitsouko III	61½
Halmei	51½

Pr. BLUE BOY — 1000 m. (L.D.)
Pr. I 100.000, II 20.000 III 10.000, IV 5.000 lei

Li mare	57
Arosa	55½
L'Aouzelle	55
Betty	55½
Liliac II	57
Barius	57
Bila	55½
Mircioaia	55
Voicuța	55½
S. O. S.	57

Premiul DAISY BELL
40.000 lei — 2000 metri

Codru	59
Dornic	57
Hazliu	57
Pali	53½
Mitsouko III	57
Șoim	47

Pr. VIJELIA — Handicap
35.000 lei — 1500 metri

Li	64
Getta	62
Goblin	57½
Carmen	57½
Princier	57
Șoim	56½
Mazepa	56½
Très Pratique	56½
Lăncier	54½
Sukoro	52½
Aida	51½
Balsors	50
Vigo	49½
Bravo mă	47½
Talalka	47
Silver Prinț	46½
Golanca	44½

Flyon, învingător în Cupa de Aur dela Ascot

Scottish Union, al treilea

Eri s'a disputat la Ascot, celebra probă, care reunește la start pe cei mai de seamă alergători depe continent.

CUPA DE AUR

Sosirea a fost înșirată, Flyon dispunând de Maranta cu 5 lungimi. La alte trei lungimi a sosit excelentul Scottish Union.

S'au prezentat la startul acestei curse nouă concurenți.

Bookmackerii au oferit 100/6, 20/1 și 13/8.

Rezultatul technic

127. Premiul LELIȚA—Vânz.—aprentis—1400 m. P.I.—20.000 lei

1	BABY II	41½	Oprescu	20	25	Câștigat
2	Cocotte	42	Nicodin	44	36	
3	Event	53½	Frandeș	132	178	3-sc cap-2½
4	Peldas	50½	Crișan	43	36	
	Balyhoo	42	Grecu	83	124	lungimi
	Jaf	36½	Florescu	204	125	
	Magicienne	34	St. Simon	145	124	Durata 1'30

Baby scoasă în vânzare, a rămas proprietarului pentru 40000 lei
BABY II (Prince d'Orange II și Buhora) aparține d-lui Leon Grigorescu și e antrenată de A. Mc. Intyre
Cota: Tribună: 20; 14, 19; Peluză: 25; 16, 15:10 lei

128. Premiul MAIA—w.-h'cap (repr. I-a)—1600 metri P.V. 25000 lei

1	CIN'TE ȚINE	49	Iosza	24	33	
2	Necaz	60½	Cristea R.	57	68	Câștigat
3	Hop și eu!	52½	Mullot	23	20	cap—2—1½
4	Tuluța	56	Ilinca	119	91	lungimi
	Lăncier	52½	Cucu	151	92	
	Geza	48	Crișan	93	85	Durata 1'39

In plus lei 2500 d-lui Cpt. I. Polifronescu cresc. iepei Cin'te ține
CIN'TE ȚINE (Favara și Csinos) aparține d-nei A. Gill și e antrenată de W. Gill
Sota: Tribună: 24; 18, 26; Peluză: 33; 24, 29:10 lei

129. Premiul FRUNZIȘ — Vânzare — 900 m. L. D. — 20.000 lei

1	ZEFIR	57½	Cristea R.	32	35	
2	Iagodka	51½	Crișan	16	19	Câștigat
3	Bucuria mea	53½	Horvath	155	72	cap—gât—4
4	Băiețel	53	Tănase J	466	281	lungimi
	Lecaude	60	Vincent	42	36	
	Dux	55	Logofătu	777	280	Durata 0'58

Zefir scos în vânzare, a rămas proprietarului pentru 75.000 lei
ZEFIR (Frunziș și Dolly II) aparține d-nei Zoe A. Caribol și e antrenat de I. Pinka
Cota: Tribună: 32; 14, 11; Peluză: 35; 12, 12:10 lei

130. Premiul PELATON — mixtă — 2200 m. P. V. — 30.000 lei

1	RASFAȚAT	56½	Ilinca	11	11	Câștigat
2	Medardus	57½	Cristea R.	29	25	1½-1½ lung.
3	Măcieș	50	Rosso	11	11	Durata 2'25

In plus lei 3000 cresc. arm. Răsfățat
RASFAȚAT (Prince d'Orange și Răzoare) aparține hergheliei Scroviște și e antrenat de A. Romanes
Cota: Tribună 11; Peluză: 11:10 lei

131. Premiul FARMEC — 1200 metri L. D. — 30.000 lei

1	JURATA	37½	Florescu	33	55	Câștigat
2	M. en avant	49	Urdăreanu	34	23	4— gât — ½
3	Străjer	45	Crișan	31	30	lungimi
4	Ciocârlan	53½	Cucu	29	34	Durata 1'14

In plus lei 3000 d-lui J. de Kintzig cresc. arm. M. en avant, calul român sosit al doilea.
JURATA (Bold Archer și Joan Haste) aparține hergheliei Scroviște și e antrenată de A. Romanes
Cota: Tribună: 33; 17, 16; Peluză: 55; 16, 17:10 lei

132. Premiul RUPPERT — mixtă — 1700 metri P. N. — 25.000 lei

1	TICU	53	Cucu	43	40	
2	Geană	43½	Florescu	31	40	Câștigat
3	Luțica	51	Crișan	30	32	1½ - 3—2
4	Zamfira	46	Tănase	34	40	lungime
	Ali Baba	49½	Iosza	156	60	
	Celine II	43½	Simon	786	407	Durata 1'55

Ticu scos în vânzare pentru 70.000 lei s'a adjudecat asupra d-lui Maior C. Astian pentru 71500 lei.
TICU (Blanc și Tally-ho) aparține d-lui I. Câmpeanu și e antrenat de J. Beeson
Cota: Tribună: 43; 16, 17; Peluză: 40; 16, 18:10 lei

133. Pr. MAIA—w.-h'cap (repr. II-a) — 1600 m. P.V. — 25000 lei

1	MONT BLANC	56½	Horvath	38	39	
2	Puișor	59	Mullot	122	100	Câștigat
3	Silver Prinț	60	Vincent	25	29	
4	Drapel	61½	Ilinca	71	40	2½ -2—2
	Ștefania	60½	Cucu	49	60	lungimi
	Băbuca	59	G. Enescu	120	129	
	Etiquette	47½	Logofătu	111	100	Durata 1'38

MONT BLANC (Blanc și Ararat) aparține d-lui dr. Dumitraș și e antrenat de M. Deinbeck
Cota: Tribună: 38; 28, 26; Peluză: 39; 20, 20:10 lei
Event: Cin'te ține—Zefir 177; Ticu—Mont Blanc 278:10 lei
Jocul austriac ridicat la suma de 77.460 lei, s'a închis.

RUGBY

Sportul Studenţesc, campion autoritar, a terminat greaua competiţiune fără nici o înfrângere

Din 3 în 3 ani...

Prin matchurile de Duminică, campionatul onoarei de rugby se poate considera lichidat. Gruparea condusă de d. Dumitru Tănăsescu a terminat marea competiţiune fără nici o înfrângere. Este o carte de vizită cu care puţine echipe se pot lăuda. Cu trei matchuri nule într'un campionat, iar onoarea acestora revenind vechilor adversari T. C. R.—St. Român şi Viforul Dacia, astăzi universitarii au luat sceptrul deţinut de T. C. R.

Se pare că istoria se va repeta, căci în ultimii 9 ani Sportul Studenţesc, cu o regularitate matematică, şi-a însuşit titlul cu o variaţie din 3 în 3 ani.

Echipa aceasta admirabilă, al cărei mecanism nu s'a stricat la atacurile furibunde ale T. C. R.-ului. Stadiului Român şi Viforului Dacia, merită din plin succesul obţinut.

Tăria clubului este formarea încă de mult a unei pepiniere impozante de jucători tineri, care astăzi — fără a ajunge încă la maturitate — formează un tot admirabil, cu jocul cel mai spectaculos pe care l-a avut vreodată o echivă de rugby la noi.

Dar pentru a ajunge la aceasta, a trebuit mâna specialistului Nicola care rămâne un antrenor de mare clasă — şi dacă se mai adaugă sfaturile veşnicului animator D. Tănăsescu, nu se putea ca clubul alb-negrilor să nu guste din cupa marilor victorii.

Dragostea jucătorilor faţă de preşedinte şi club, ardoarea cu care au răspuns la antrenamente ca şi urmarea sfaturilor, au făcut un tot armonios plin de vigoare şi bine pus la punct în preajma marilor dispute.

MERITUL INAINTARII

Se spunea de câţiva ani că alb-negrii nu au înaintare. Ce înseamnă aceasta? Fiindcă şi la Roma am avut înaintare la grămadă, dar atât.

Ori rolul acestui compartiment este variat şi tocmai în acest sens trebueşte privit jocul ei.

Ca forţă, timp de 2 ani, au fost inferiori multor echipe. Astăzi, după victoriile strălucite obţinute în faţa T. C. R.-ului, Stadiului Român şi Viforului Dacia, şi în care înaintarea se închegase bine, se poate spune că în afară de galbeni, şi aceasta poate fi socotită ca un accident, albnegrii au dărâmat grămezile decanilor şi roş-albaştrilor de o manieră care închide orice apel.

Triumful tinereţii şi-a spus cuvântul şi Sportul Studenţesc vede prin recentul succes că opera de întinerire i-a reuşit.

JUCATORII CARI S'AU REMARCAT IN ACEST COMPARTIMENT

Incepem cu linia I.

G. Pârcălăbescu: la 19 ani un pillier de mare clasă. Este speranţa noastră şi în eventualitatea unei selecţiuni poate fi încercat fără nici o grijă. Forţă la grămadă, bun în joc deschis — viteză — un atlet complet.

G. Fântâneanu: în ciuda anilor cari trec, eternul „Ghiţă" rămâne mereu tânăr. În ultimele partide a dat dovadă din nou de marea clasă pe care o posedă în arta talonajului rămânând cu toată scurgerea anilor decanul jucătorilor în acest post.

R. Cameniţă. Proaspătul internaţional este un om de bază al grămezii universitare. Bun la tuşe, greu, cu multă viteză, astăzi acest jucător este cel mai bun în postul său.

D. Rigler. Nedreptăţit la selecţie, Riegler este jucătorul ideal de linia III-a; regulat acolo unde este balonul, ajutând treisferturile când au nevoie, omul ocaziilor, polisportivul jucător rămâne lângă Irimia, un mare atacant.

V. Niculescu, venit dela P. T. T., s'a acomodat imediat cu jocul alb-negrilor. Jocul său defensiv, bine inspirat în atac şi loviturile sale de picior cari nu iartă, au făcut să fie şi anul acesta în echipa naţională ca rezervă.

Şt. Ionescu, deşi la linia I-a, poate n'a mai dat randamentul la care ne aşteptam. In schimb la linia trei a arătat calităţi excelente, fiind foarte util echipei.

Au mai jucat la grămadă D. Costescu o speranţă, N. Macarovici — conştiinciosul Nicky — N. Diaconu, foarte bun la tuşe, A. Nedelceanu, un jucător cu multă inimă şi G. Gonettaut, tânărul din Oyonnax.

LINIILE DINAPOI — AUR VERIFICAT

Evident că tăria echipei este formată din liniile dinapoi.

Acea grupare campioană posedă o serie de atacanţi de mare clasă internaţională şi oricum ar fi fost schimbate piesele, totalul ei este tot valoros.

Dintre jucătorii întrebuinţaţi: T. Diamandy şi D. Iovănescu *au făcut un cuplu perfect—ambii s'au impus în posturile lor — iar perechea Mărculescu—Popa a fost sub nivelul acestora.*

Diamandy este jucătorul cu cunoştinţe de joc mult superioare adversarilor săi. Ştie ce să facă cu balonul în ori care moment. Variaţia aceasta cât şi jocul său au făcut să nu aibă astăzi decât contracandidaţi mult mai slabi.

D. Iovănescu a fost revelaţia sezonului. Jucător sobru, jucând cum scrie la carte, n'a abuzat de intrări, dar atunci când le-a făcut, au fost aproape sută în sută încercări. S'a ridicat peste un Popa pe care vârsta l-a împiedicat să mai fie ce a fost.

A. Damian, *cea mai bună aripă care a avut-o România, este inutil să mai fie recomandat. Jucătorul care a pus pe picior greşit o linie de treisferturi ca a Italiei, care a depăşit pe Germani, rămâne un pslendid model al jucătorului de rugby.*

I. Andrieş. *Minusculul atacant este şi rămâne jucătorul ideal pentru o echipă. Construeşte şi dă partenerului să marcheze. Este jucătorul care rămâne cel mai constant. De o finete cum numai un Sfetescu sau Bals au avut-o, pe cari însă Andries i-a întrecut prin variaţia jocului.*

C. Sadoveanu. *Un strălucit reprezentant al rugbyului englezesc, are un singur defect, că est cât-odată prea personal, dar pasa lui cât şi feintele sale sunt ceva care nu se prea văd la noi, iar la defensivă a fost îngerul păzitor în matchul cu Italia.*

V. Grigorescu, *omul cel mai rapid de pe federaţie, alcătueşte cu ceilalţi linia imbatabilă.*

C. Dinescu *rămâne jucătorul bun pentru ori ce post — un fel de jolly jocker al echipei şi — să fim drepţi, acolo unde a fost încercat s'a acoperit de performanţe admirabile.*

Dintre tineri, au fost încercaţi, Popa, un junior cu reale calităţi şi Georgescu, plaqueurul nr. 1 al Sportului Studenţesc.

D. Ionescu, *juniorul acesta merită titlul de fundaşul cel mai bun al României. Un joc de o clar-viziune cum numai la un fundaş mare se vede, un acaparator de baloane fără reproş, un plasament ideal, contraatac, are tot ce se cere acestui dificil post. O mare speranţă a noastră şi care credem că prin caracterul lui modest va ajunge departe.*

ATLETISM

Atleţii Venusului şi Victoriei au lucrat ieri pe stadionul A.N.E.F.

Ieri după amiază, pe stadionul A. N. E. F., a fost o activitate intensă în vederea concursului de Duminică. Cluburile Venus şi Victoria, respectiv sub conducerea d-lor A. C. Mazilu şi I. C. Petrescu, s'au pregătit conştiincios. Dintre atleţii care au luat parte la antrenament dela clubul „Venus" s'au remarcat: V. Martac care a sărit uşor 6,65 m. la lungime, 1,70 la înălţime şi 49 m. la suliţă, Hidioşanu la lungime unde a atins 6,30 m., Cristea la sprint deasemenea a arătat că-şi revine în formă., Baciu şi Epuran au lucrat la prăjină, trecând uşor 3 m.

La demifond şi fond au luat parte: Teodosiu, M. Stănescu, Paiar, Iorgulescu, etc., care au arătat o formă mulţumitoare. Deasemeni la suta de metri Drăgănescu şi Dumitrescu au arătat că sunt în formă, ultimul dovedindu-se un bun sprinter. La săritura în lungime un nou nume se afirmă: Oprea Tănase care a trecut de 6 m.

Dela clubul Victoria, nu am remarcat decât pe Todiriu şi două atlete care au arătat frumoase calităţi.

Deasemenea au mai lucrat şi A. N. E. F.-iştii Valter Schuller şi Hassfalvi care au insistat în special asupra condiţiei fizice.

Atleţii italieni în mare formă

Milano, 15. — Ca pregătire în vederea marilor întâlniri internaţionale, s'au organizat în diferite orase reuniuni de atletism, care au dat unele rezultate excelente.

Iată câteva din performanţe înregistrate Duminică:

Lanzi a alergat 400 m. în 47 s. 4, al doilea Dorescenzi 49 s. 9. Performanţa lui Lanzi constitue un nou record.

Al doilea record a fost stabilit de Bini care a sărit 15 m. 01 la triplu salt.

Al doilea record a fost realizat de tânărul Romeo la săritura cu prăjina care a trecut 4 m. 05.

Insfârşit alte două recorduri au fost stabilite de stafeta 4×100 m., probă în care clubul Pro Patria a realizat 41 s. 6 iar clubul Barracea la 4×400 a parcurs distanţa 3 m. 18 s. 2.

Tot cu ocazia concursurilor de Duminică, s'au mai realizat următoarele performanţe mai de seamă:

Maffei a sărit 7 m. 54. Profeti a aruncat greutatea 14 m. 73, Doti a sărit 1 m. 90 la înălţime iar şapte săritori au trecut 1 m. 85.

La aruncarea ciocanului, Cerutti a aruncat 47 m. 57 iar tânărul Taddia în vârstă numai de 18 ani a aruncat 47 m. 37!

Lualdi a parcurs 400 m. garduri în 56 s. 3, Daelli un sprinter din noua generaţie a terminat 200 m. în 21 s. 8.

Bandi a parcurs 800 m. în 1 m. 56 s. 4, Guarduci un tânăr de 18 ani a sărit 3 m. 80 la prăjină.

Matchul Franţa-Italia nu se mai dispută

Roma, 15. — Federaţia italiană de atletism (F.I.D.A.L.) a anunţat în mod oficial Federaţia franceză de atletism ca matchul atletic Italia — Franţa care urma să se desfăşoare Duminică la Veneţia nu se mai dispută.

N. R. După renunţarea Germaniei de a se deplasa la Varşovia, iată al doilea forfait datorit asperităţilor politice.

Şi noi care mai credeam ca sportul poate uni popoarele?

Mari schimburi între tineretul român şi străin

Ca şi în alţi ani, de data aceasta în mai mari proporţii însă, conducerea Străjii Ţării a luat iniţiativa de a face schimburi între tineretul român şi străin. Cinci ţări vor primi şi vor trimite în ţară grupe de tineri. Aceste ţări sunt: Franţa, Germania, Italia, Polonia şi Anglia.

D. Teofil Sidorovici, comandantul Străjii Ţării, d-ra V. Litzica, comandanta falangei de străjeri, şi d. Dongorozzi, directorul propagandei, au părăsit ieri ţara îndreptându-se spre Varşovia. Aci sunt invitaţii organizaţiei tineretului polon.

Schimburile acestea sunt de mare folos şi ajută apropierii popoarelor, servind cât se poate de bine cauza păcii.

AVIAŢIE

Conferinţa inspectorilor de sbor la direcţia aviaţiei civile

Ieri dimineaţă s'a întrunit la direcţia aviaţiei civile, sub preşedinţia d-lui Egon Nasta, secretarul general al federaţiei aeronautice, corpul de inspectori de sbor al şcolilor de pilotaj. La consfătuire a participat şi d. comandor av. Scarlat Rădulescu, directorul aviaţiei civile.

Au participat d-nii: comandor Luchian, comandor Tănăsescu, comandor Rotaru, c-dor Budac, c-dor Păun, ing. Siliş-teanu, med. col. Poppescu Cornet, medicul aviaţiei civile, dr. Iorgulescu, medicul-inspector F.A.R.R.

S'au luat dispoziţiuni pentru controlul tuturor şcolilor de sbor, cu şi fără motor, stabilindu-se programul de inspecţiuni pentru săptămâna în curs.

Deasemenea s'au luat o serie de interesante dispoziţiuni pentru controlul permanent al stării sanitare a elevilor-piloţi veniţi la sbor.

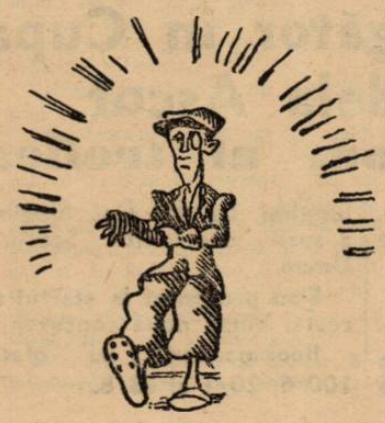

DE PE PISTĂ

● Tânărul clujean Nemeţ este în excelentă formă, atletul C. A. Cluj alergând de curând 400 m. în 52 s.

● Germanul Ziebe a sărit 15 m. 05 la triplu salt.

● Suedezul Strandberg a parcurs 100 m., în 10 s. 6. Tot cu această ocazie, Nikkanen a aruncat 70 m. 87 şi Toivonen 68 m. 03.

● Italianul Putti a parcurs 50 km. marş în 5 ore 13 m. 16, al doilea Gugliemi 5 ore 17 m. 22.

● Studentul Hasfalvi a suferit un accident în cursul antrenamentului de ieri. Nu credem că atletul Viforului va putea lua parte la concursul de Duminică.

● Germanul Busse a aruncat suliţa 70 m. 15.

● Martak este indiscutabil un atlet excelent. Incercat ieri pentru prima dată la triplu salt, a reuşit să atingă 13 metri.

Dar atletul Venusului nu se va opri nici la această probă, căci decathlonul este proba care-l atrage mai mult.

● Iată ultimele rezultate din Franţa: *100 m.:* Goldoski 11 s.; *200 m.:* Dolléans 22 s. 3/10; *400 m.:* Peyre 50 s.; *800 m.;* Goix 1 m. 54 s. 8/10; *1.500 m.:* Messner 4 m. 2 s. 3/10; *5.000 m.:* Tinard 15 m. 42 s. 4/10; *10.000 m.:* Amrouche 33 m. 11 s. 6/10; *110 m. garduri:* Brisson 14 s. 7/10 nou record francez; vechiul record Sempe 14 s. 8/10; *400 m. garduri:* Netter 56 s.; înălţime Puy Tourcat 1 m. 86' *lungime:* Heim 6 m. 94; *prăjină:* Ramadier 3 m. 90; *triplu salt:* Roujou 13 m. 75; *greutate:* Drecq 14 m. 21; *disc:* Noël 46 m. 79; *suliţă:* Frinot 61 m. 10; *ciocan:* Broca 44 m. 47.

*

In cursul lunei Iunie urmează să se reia activitatea atletică în întreaga ţară.

Privirea noastră se îndreaptă în special asupra provinciei care cu excepţia Clujului nu a dat până în prezent semne de o prea intensă activitate.

Matchul *Polonia-Germania,* care urma să se dispute la 18 Iunie la Varşovia, a fost amânat.

Pagina Boxului

Cu Simplonul

TOMA AUREL
a părăsit eri dimineaţă Capitala
Inainte de a trece oceanul, fostul campion al Europei va face un scurt popas la Paris

Toma Aurel a luat din nou drumul străinătăţii. Ieri dimineaţă, cu Simplonul, fostul campion al Europei a părăsit meleagurile noastre spre a se îndrepta spre altele mai făgăduitoare.

Emiţând justificate pretenţiuni la titlul suprem al categoriei cocoş, Toma Aurel a luat drumul ţării care poate să-l consacre drept şef suprem al boxeurilor din această categorie.

Ţinta finală a călătoriei lui Toma Aurel este America, patria lui Sixto Escobar, campionul mondial al categoriei.

Inainte de a trece oceanul, campiounl român va face o escală la Paris spre a lua contact cu profesorul Leclerc care a tratat cu managerul Lew Burston, deplasarea lui Toma în America.

INAINTE DE PLECARE

Am văzut pe Toma Aurel ieri dimineaţă în gara de Nord, unde prietenii lui nu s'au prea grăbit să-l conducă.

Cu toate acestea, fostul campion al Europei arbora aceiaşi mină veselă care îl caracterizează.

TOMA AUREL

In câteva cuvinte el ne-a expus proectele lui.

„Plec deocamdată la Paris unde profesorul Leclerc urmează să mă pună în curent cu situaţia. Cred că nu voi întârzia prea mult în Capitala Franţei, mai ales că reintrarea mea la New-York este fixată pentru data de 29 Iunie.

Singurul lucru care m'ar putea face să cer organizatorului american o amânare a acestei reintrări ar fi un eventual match pentru titlul continental care mi s'ar putea propune de promotorii francezi în cazul când ce de al doilea competitor ar fi Pierre Louis.

Dacă acest lucru nu se va întâmpla, plec imediat în America, de unde nu mă voi întoarce fără titlul mondial".

Două minute mai târziu, trenul care duce pe Toma Aurel în Franţa se pierde la orizont ducând cu el atâtea legitime speranţe.

Pentru titlul continental „Welter"

Felix Wouters a provocat pe Marcel Cerdan

Campionul belgian la semi mijlocie, Felix Wouters a provocat oficial, prin intermediul federaţiei, pe Marcel Cerdan, noul campion al Europei. In cercurile pugiliste bruxeleze se crede că provocarea belgianului va fi acceptată de I. B. U., deoarece Turiello va trebui să aştepte şase luni până va putea să-şi reînoiască asaltul pentru coroana care a fost mai înainte a sa.

Intre timp, belgianul îşi continuă cu asiduitate antrenamentul în vederea importantei întâlniri pe care o va avea în curând cu fostul campion al Angliei, Kilraine.

Comitetul de urgenţă I. B. U.

Va avea să se pronunţe asupra candidaturilor la titlurile europene

Comitetul de urgenţă I. B. U. va trebui să se pronunţe zilele acestea cu privire la numeroasele candidaturi primite pentru titlurile europene la categoriile uşoară şi cocoş.

Pentru titlul european la uşoară, vacant pentrucă nu s'a ţinut matchul Spoldi — De Winter, s'au mai înscris, în afară de aceşti doi candidaţi, campionul danez Adersen şi germanul Karl Blaho. Se crede că vor fi aleşi Spoldi şi De Winter.

Pentru titlul european la cocoş, în afară de Toma al nostru, competitor de drept ca fost deţinător al titlului, şi-au mai cerut admiterea următorii candidaţi: francezul Pierre Louis, spaniolul Sangchili, germanul Ernst Weiss şi italianul Cattaneo.

Căsătorit în Franţa

Gheorghe Covaci sosește Duminică în București

Fostul campion al României la categoria uşoară, Gheorghe Covaci, care recent a repurtat la Alger o victorie în dauna lui Omar Kouidri, fost campion semimijlociu al Franţei, s'a căsătorit Miercurea trecută în Franţa şi va veni în ţară, în călătorie de nuntă.

Compatriotul nostru va sosi în Bucureşti, Duminică dimineaţa la ora 9 şi 05 minute.

Duminică 25 Iunie

Gruparea „MIELU DOCULESCU"
organizează o nouă reuniune în grădina Martac
Pe program Vasile Şerbănescu

Duminică 25 Iunie la ora 16 gruparea „Mielu Doculescu" organizează o nouă gală în grădina „Martac" din Calea Dudeşti 252.

Şi de data aceasta neobosiţii conducători ai tinerii grupări, în frunte cu d-nii Dumitru Popescu şi inginer Aurel Pârvu, au pus în picioare un program din cele mai alese cuprinzând 10 partide în care vor apare cei mai valoroşi purtători ai herminei albe.

Un punct de atracţie îl va furniza apariţia în ring a lui Vasile Şerbănescu, campion naţional la toate categoriile. Invingătorul înainte de limită al belgianului Simons şi al lui Ilie Petrescu va face un match de antrenament în compania maestrului Mielu Doculescu.

In întregime programul se prezintă astfel:

Gică Constantinescu-Martac (M. D.) — Gheorghe Georgescu (Tirul).

Milică Stănciulescu (Turda) — Vasile Constantinescu-Martac (M. D.).

Petre Toma (M. D.) — Constantin Tudose (Turda).

Anton Ştein (M. D.) — Lică Gheorghiu (Tirul).

Gheorghe Cojocaru (J. C.) — Gore Tereacă (Tirul).

Ioan Ungureanu (Tirul) — Gheorghe Enciu (M. D.).

Florea Mihăilescu (Victoria) — Constantin Lăzăreanu (Turda).

Vasile Băcanu (J. C.) — Sterică Zamfirescu (Tirul).

Ştefan Florescu (M. D.) — Mihail Spiridon (Turda).

Păun Safta (M. D.) — Dumitru Stănciulescu (Tirul).

MATCH DE ANTRENAMENT

Vasile Şerbănescu — Mielu Doculescu.

CICLISM

Curse de viteză pe... şosea
Un aspect trist al ciclismului românesc: lipsa unui velodrom practicabil
Pe marginea „reuniunii" de Duminică

Când nu-i cozonac, mănânci şi pâine, sună o veche zicală, care, adaptată la mediu şi spaţiu, înseamnă că dacă n'ai velodrom unde să faci întreceri de iuţeală, atunci te mulţumeşti să le faci, în linie dreaptă, pe şosea.

Că sunt tot curse de iuţeală, nimic de spus, dar că sunt departe, foarte departe, ca spectacol, de ceeace e o cursă de iuţeală pe pistă, asta e altă căciulă.

Iar reuniunea de Duminică are în ea o notă de retrogradare, ea aducând cu timpurile, mai vechi, când oamenii, ca să nu treacă Duminecile şi cu ele vara, fără sport, organizau curse de viteză în linie dreaptă. Fiindcă nu aveau pistă.

Fireşte că rândurile de mai sus nu au pretenţia de a aduce vreo învinuire cuiva, — ci ele exprimă o stare de fapt, destul de îngrijorătoare: lipsa unui velodrom, subiect asupra căruia am mai insistat.

Şi care, cu prilejul curselor de Duminică, pune odată mai mult şi mai vârtos, în discuţie acest paragraf.

Intr'un oraş de talia Bucureştilor, şi într'o metropolă în care sportul s'a înscăunat, ca o instituţie de mare şi netăgăduită valoare, cu drepturi inalienabile, câştigate dealungul a zeci de ani, — lipsa unei piste de ciclism apare ca un paradox uluitor.

Sunt în alte ţări oraşe de talia Giurgiului, Buzăului sau altele, care au piste de beton corespunzând cerinţelor unui spectacol în al douăzecilea secol, şi în anul de graţie 1939. Spre exemplu în Bulgaria sunt 24 velodroame.

La noi însă, — şi asta e constatare ce o facem simţind puternic gustul astringent al regretului, — nu numai că nu sunt piste în alte oraşe de provincie, cu excepţia „simulacrului" dela Brăila — dar nici Capitala ţării nu se bucură de un velodrom modern.

Pe lângă superbele stadioane cu care a fost înzestrat oraşul nostru în ultima vreme, lipsa unei piste, după cerinţele actuale, apar pe cât de surprinzătoare pe atât de dăunătoare progresului sportului ciclist.

O pistă înseamnă afluenţa de alergători, pentrucă pe velodrom orice ciclist aleargă fără să facă prea mari cheltueli, pe când cursele pe şosea reclamă atâtea sacrificii materiale, încât mulţi, foarte mulţi ciclişti, unii din ei talentaţi chiar, părăsesc acest sport.

Pe velodrom, alergările oferă un spectacol continuu, alergătorii se formează mai uşor, revelaţiile nu întârzie să se arate iar publicul creşte numeric.

Dar chestiunile acestea le-am mai desbătut în repetate rânduri iar reamintirea lor nu-i decât un corolar firesc, al aşa numitei reuniuni de peste 3 zile, din şos. Jianu.

Căci, deşi n'avem pistă, totuşi organizăm curse de viteză, — aceasta face forul de specialitate, gestul nefiind decât lăudabil, — „F.R.S.C." înţelegând să satisfacă şi pe cei care preferă viteza fondului.

Ştirea acestei manifestaţiuni, care e un surogat de reuniune, a adus bucurie în rândurile viteziştilor care îşi vor măsura puterile, după o inactivitate îndelungată. Mai mult, la startul acestor probe de iuţeală se vor prezenta şi nespecialişti — într'un număr destul de mare.

O evoluare în faţa publicului, în serii, semi-finale, etc., iată ce doreau de mult băeţii — indiferent de rezultat.

Sport de iuţeală, chit că nu se face în condiţiuni normale.

Cu alte vorbe „când n'ai cozonac, mănânci şi pâine". Şi totuşi câtă realitate tristă ascunde în ea manifestaţiunea de Duminecă...

— ien —

ROŢI ŞI PEDALE

● Majoritatea „Aspimiştilor" vor face, mâine, recunoaşterea traseului probei dela 25 Iunie.

● Tot mâine este foarte probabil că „metropoliştii" Ţapu, Dobrin, Niculici, Safanov, vor pedala şi ei, tot spre Alexandria.

Astăzi se închid înscrierile pentru cursele de Duminică

După cum am înştiinţat în numerile trecute, înscrierile se primesc la „F.R.S.C." în calea Victoriei, nr. 29, etajul III.

Până în prezent, s'au totalizat numeroase adeziuni.

De reţinut, că înscrierile se închid astăzi.

REGULAMENTUL CURSELOR

Pentru încurajarea sportului ciclist Federaţia română de ciclism organizează în ziua de Duminică 18 Iunie a. c. două curse de viteză, una pentru categoria I-a şi II-a şi alta pentru categoria III-a şi începători.

Probele de viteză se vor alerga în serii, sferturi de finală finală.

Cursele se vor desfăşura pe porţiunea dintre statuia Aviaţiei şi Lacul Herăstrău.

Adunarea concurenţilor va avea loc la Statuia Aviaţiei, la ora 7 dim. Prima probă va începe la ora 7.30.

Primii trei clasaţi din categoria I-a şi II-a, precum şi primii 3 clasaţi din cat. III-a şi începători, vor primi câte o plachetă. Următorii 7 clasaţi din categoria 3-a şi începători, vor primi câte o diplomă.

ASTAZI SE INCHID INSCRIERILE

Inscrierile însoţite de lei 10, se primesc până azi 16 Iunie a. c. la sediul F. R. C. din calea Victoriei 29, etaj 3.

Sporturi mecanice

Pe circuitul Lido de lângă Roma,

Giovanni Luriani a stabilit o nouă performanță de valoare

Viitorul participant la „Marele Premiu al Bucureștilor" în continuu ascendent de formă

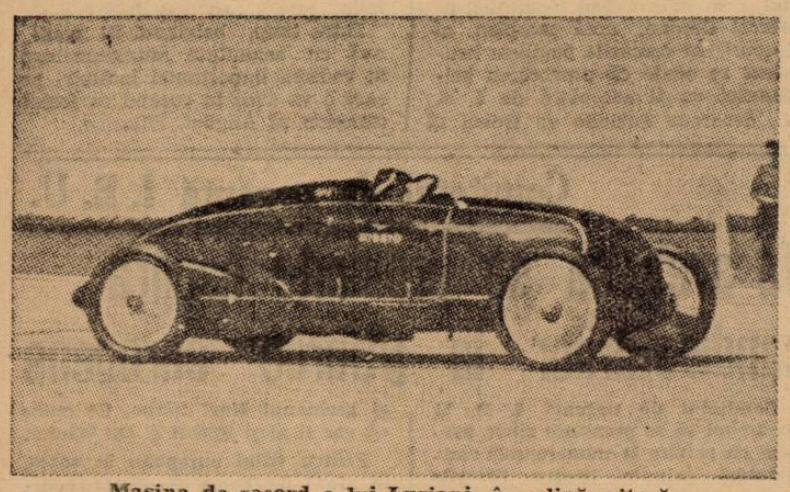

Mașina de record a lui Luriani, în plină viteză

Complet restabilit de pe urma accidentului suferit anul trecut, Giovanni Luriani, unul dintre concurenții proeminenți ai celui de al patrulea „Mare Premiu al Bucureștilor" și-a reluat activitatea și în ultimele încercări a stabilit performanțe de excepțională valoare.

A reintrat prin tentativele de record făcute pe autostrada de la Dessau în tovărășia reputatului alergător englez, maiorul Gardner și încercările lor au fost încununate de cel mai desăvârșit succes.

Lurani a trecut în palmaresul său opt recorduri internaționale pentru categoria 350 cmc., atingând viteza maximă de 173 km. pe oră, iar Gardner a ridicat la 333 km. pe oră recordul categoriei de 1.100 cmc. Și unul și celălalt au scos din mașinile respective mai mult decât se putea crede și este de așteptat ca performanțele realizate să reziste cu mult succes tentativelor viitoare. Aceasta bine înțeles numai în cazul când înșiși realizatorii lor nu vor purcede la doborîrea propriilor recorduri.

LURIANI SE DISTINGE ȘI INTR'O CURSA PE CIRCUIT

După laborioasa activitate desfășurată la Dessau, Giovanni Luriani a revenit în țară spre a începe preparativele în vederea campaniei de curând începută.

Lurani și-a făcut reintrarea în cursele pe circuit, Duminica trecută, concurând în importanta competițiune disputată lângă Roma, pentru „Trofeul Imperiului".

Viitorul nostru oaspe s'a aliniat la startul probei rezervată trăsurilor de 1.500 cmc. alături de cei mai consacrați alergători ai categoriei. Acest lucru nu l-a împiedicat însă să stabilească o performanță care îl arată în apreciabil ascendent de formă.

Alergată pe distanța de 121 km.584, întrecerea s'a sfârșit cu victoria lui Luigi Belucci, urmat de Angelo Marelli. Giovanni Luriani s'a clasat al treilea într'un lot de 13 concurenți și la numai 39 secunde de învingător.

Pilotând o mașină Lancia, Luriani a realizat în această alergare o viteză orară de 108 km. Dacă ținem seama de faptul că viitorul nostru oaspe reintra după destul de îndelungată absență ajungem la concluzia că performanța lui este cu adevărat excepțională.

Este sigur că la București Luriani se va prezenta în condițiuni și mai bune și lupta lui cu ceilalți concurenți de valoare va constitui un regal sportiv.

PARTICIPAREA LUI STUCK ESTE PROBABILA

Deși este angajat în „Marele Premiu al Belgiei" cursă de viteză pe circuit care se va disputa tot la 25 Iunie, Hans Stuck, recordmanul Feleacului și fost campion de munte al Europei, și-a manifestat dorința de a reveni în România.

In acest scop el s'a adresat organizatorilor, cerându-le amănunte complete asupra configurației traseului și condițiunilor

Giovani Lurani și maiorul Gardner, după stabilirea noilor recorduri internaționale

principale ale întrecerii. In cazul când Stuck va opta pentru alergarea dela București, Nuvolari va rămâne singurul reprezentant de nădejde al uzinelor Auto Union, în cursa ce se va disputa în Belgia. Și misiunea alergătorului italian nu va fi deloc ușoară, întrucât el va avea de luptat cu coaliția Caracciola-Lang, pe care fabrica Mercedes-Benz a înscris-o oficial în această alergare.

D. G-RAL DOMBROWSKI VA PREZIDA ORGANIZAREA

Deoarece nu ne mai despart decât două zile până la disputarea celei de a patra ediție a „Marelui Premiu al Bucureștilor", membrii grupărilor organizatoare „Grupul Sportiv Motor" și „Moto-Clubul Român", au ținut o importantă ședință pentru a pune la punct ultimele amănunte, cari să asigure întrecerii dela 25 Iunie un cadru occidental.

JURIUL TEHNIC

Cu această ocazie a fost ales juriul tehnic al concursului, după cum urmează:

Președinte: d. I. Cămărășescu.

Membri, d-nii: col. Săulescu, și Scarlat Stan; directorul cursei d. ing. A. Persu, președintele Grupului Sportiv Motor și dir. general I. A. R.

Comisia tehnică, d-nii: Mario Gebauer, ing. Vincențiu Closs și Stamate Rădulescu.

Cronometrori, d-nii I. Schmitzer, secretar general al Grupului Sportiv Motor, ing. R. Costescu, Gică Ștefănescu și Ioan Geizer.

Paza și ordinea pe teren: d. col. Petalla.

Asistența medicală: d. prof. dr. Minovici.

Starter:: d. C. Chiriacescu.

COMITETUL ORGANIZATOR

A fost ales apoi comitetul organizator al celui de al IV-lea „Mare Premiu al Bucureștilor".

In fruntea sa a fost ales d. general Victor Dombrowsky, primarul general al municipiului București, al cărui aport în organizarea acestui concurs este considerabil.

Dar iată în întregime cum se prezintă lista comitetului organizator:

Președinte: d. general Victor Dombrowsky.

Membri, d-nii: inginer Aurel Persu, N. Jilescu, vice-președintele M. C. R.; Dim. Vicol. vicepreședintele G. S. M.; Ionel Schmitzer, secretar general G. S. M.; Mario Gebauer, membru în comitetul G. S. M.; G. G. de Chasstelaine, membru în comitetul G. S. M.; Polizu-Micșunești, Stamate Rădulescu secretar general M.C.R.; Paul Bernard, membru fondator G.S.M., și ing. Radu Costescu, membru fondator al G. S. M.

PING-PONG

Comunicat

D. președinte Petre Angelescu mulțumește pe această cale tuturor grupărilor și sportivilor din cadrul federației de ping pong care au luat parte la desfășurarea „Zilei Sporturilor", contribuind cu aceasta la succesul acestei măreți manifestări.

Mulțumirile sunt adresate și domnilor oficiali cari s'au ocupat cu organizarea participării federației noastre.

NATAȚIE

Eri s'a redeschis Strandul Obor

In prezența d-lor col. Iannescu, ajutor de primar al sect. II Negru și președinte al secției de natație a Stadiului Român, d. N. D. Cristescu, secretar general al sect. II Negru, vice-președinței, director Mișu Șerbănescu, Athanasescu, c-dor Popovici, căpt. Mustață, s'a redeschis eri strandul Obor.

Strandul din fața gării de Est va fi în acest sezon centrul de activitate al înnotătorilor bucureșteni.

Prin bunăvoința primăriei municipiului și a celei de sector toate concursurile oficiale cât și jocurile de polo se vor disputa la acest strand în cele mai favorabile condițiuni.

După 10 zile de suferință

Motociclistul Karl Gall și-a dat obștescul sfârșit

Unul din cei mai buni motocicliști ai Germaniei, Karl Gall (München) nu mai este. Ziua de 13 Iunie i-a fost fatală, deși medicii s'au străduit, timp de 10 zile, să-l salveze.

In ziua de 2 Iunie, prima zi de antrenament, pe insula de Man, pentru „jourist Trophy",

KARL GALL

în turnanta S a Ballangh-Bridge-ului, Gall a intrat într'un gard și s'a ales cu răni destul de grave.

Transportat imediat la spital, cu toate intervențiile medicale, emoragia puternică și complicațiile ivite în ultimele zile au determinat pe medici să abandoneze orice speranță.

Gall și-a dat sufletul Marți, la ora 17, la spitalul Douglas din Londra.

Karl Gall avea 37 de ani și lasă în urmă un glorios trecut de motociclist. El a debutat în 1920 și a ajuns rapid printre așii motociclismului german. Campion al Germaniei în repetate rânduri, Gall a suferit și în 1938 un serios accident pe traseul T. T.-ului de pe insula de Man și din această cauză n'a putut concura aproape un an.

La începutul acestui sezon însă, Gall a fost din nou la start ca reprezentant al fabricii B.M.V.

La Nürburgring el sa' clasat al doilea, după camaradul său Georg Meier, apoi participă la „Stadtparkrennen" din Hamburg, unde a învins pe Ludovic Krauss.

După această victorie Gall a plecat pe insula de Man.

Aci fatalitatea i-a rezervat un stupid accident, care a pus capăt unei strălucite cariere de motociclist.

Patru alergători străini vor lua plecarea în proba motociclistă dela 25 Iunie

Li se vor opune toți alergătorii noștri consacrați

A patra ediție motociclistă a „Marelui Premiu al Bucureștilor" se va desfășura în regia Moto-Clubului Român, prima noastră formație de specialitate, în aceiași zi și pe acelaș circuit cu întrecerea automobilistă.

Anul acesta însă, alergarea motociclistă făgăduește enorm datorită prezenței la plecare a patru alergători străini și a celor mai buni motocicliști români.

In lotul prim găsim pe Ludovic Kraus, învingătorul de anul trecut al competițiunei și unul dintre fruntașii motociclismului german și pe maghiarii Frantz Lukavecz, Endre Kozma și Dory Antal.

Cel dintâi va pilota, ca și anul trecut, un B.M.W. cu compresor. Secundul va concura pe un D.K.W. cu compresor, Kozma pe B.M.W. special și Antal pe N.S.U. de 350 cmc. cu compresor.

Coaliția străină este redutabilă și foarte bine înarmată. Faptul că toți concurenții străini utilizează material special nu trebue neglijat.

Sportul motociclist indigen va fi reprezentat în această alergare de toți fruntașii lui cari vor căuta, prin perseverență și tenacitate, să răstoarne calculele hârtiei favorabile alergătorilor străini.

Nu vor lipsi dela plecare: Ion Popa, campionul de coastă al României și în ultimul timp câștigător al mai tuturor curselor disputate, Ion Craioveanu, învingător al primelor două alergări disputate în anul în curs, Nicolae Nicolici, admirabilul tehnician care nu lipsește niciodată din primele locuri, Bucur Gâlcă, câștigătorul moral al „Cupei Jubiliare", Lazăr Georgescu, unul dintre cei mai tenaci și perseverenți alergători ai noștri, etc.

Cu asemenea concurenți, plus cei cari sunt capabili de surprize, succesul cursei motocicliste a „Marelui Premiu al Bucureștilor" este asigurat.

Citiți și răspândiți Universul - Sport

ULTIMA ORA

Incepând din această toamnă

Academia Naţională de Educaţie Fizică

va organiza cursuri oficiale pentru antrenori şi instructori în diferite sporturi

Mână în mână cu U. F. S. R. şi federaţiile, A. N. E. F.-ul va realiza o operă constructivă pentru sportul românesc

Una din marile lacune ale sportului românesc o constitue desigur lipsa specialiştilor, a îndrumătorilor tehnici.

Incepând cu sporturile atletice de esenţa individuală şi terminând cu jocurile de echipă, pretutindeni se observă absenţa îndrumătorilor.

Au fost numeroase proecte menite să rezolve această delicată problemă, dar până în prezent nici o realizare practică.

INTENŢIILE A.N.E.F-ULUI

Sesizând această mare lipsă, conducerea A.N.E.F-ului se gândeşte în mod serios la organizarea unui curs de instructori sportivi.

De comun acord cu Uniunea Federaţiilor şi cu Federaţiile de specialitate, şcoala noastră superioară de educaţie fizică va pune bazele începând din toamnă a unui curs de instructori pentru diferite ramuri sportive.

D. PROF. V. ROŞALA VA STUDIA ORGANIZAREA ACESTUI CURS

D. prof. V. Roşala, care în această vară are prilejul să se deplaseze în Suedia, va întocmi un plan de organizare a acestui curs a cărui necesitate sportul românesc o resimte din ce în ce mai mult.

Vom reveni cu amănunte la timpul potrivit.

Ligile regionale vor primi ajutoare din partea Federaţiei

In şedinţa de eri seară, Comitetul central al U. F. S. R-ului a aprobat Federaţiei Române de atletism un ajutor de 50.000 lei.

Cu această sumă, forul de specialitate va acorda ajutoare ligilor regionale pentru a-şi putea organiza activitatea atletică pe anul în curs.

Campionatele internaţionale de tennis ale Franţei

Paris, 15. — In cadrul campionatului internaţional de tennis, s'au disputat azi următoarele două semifinale:

Simplu domni: Riggs (USA) b. Szigeti (Ungaria) 6:3, 6:0, 6:4.

Dublu mixt: Fabyan-Cooke (USA) b. Goldschmidt (Franţa-USA) 6:3, 6:2.

Manole Stroici va participa la două mari concursuri internaţionale

Manole Stroici, unul din aşii tirului românesc, va părăsi în curând ţara pentru a se duce la Deauville şi Berlin.

In ambele oraşe, Manole Stroici va participa la două mari competiţii internaţionale şi sperăm că peste tot va reedita strălucitele performanţe din trecut.

Ungaria nu mai are selecţioneur unic

Comitetul M. L. Sz. a primit demisia d-lui dr. Dietz

Am anunţat că d. dr. Dietz, şi-a înaintat demisia din postul e deselecţioneur unic al federaţiei ungare de football.

In şedinţa de Marţi seară, comitetul federal al M. L. Sz. s'a ocupat de această demisie şi a primit-o, astfel că Ungaria a rămas deocamdată fără selecţioneur.

Demisia totuşi va forma obiectul unei discuţii a consiliului M. L. Sz., care a fost convocat în acest sens şi care va avea cuvântul în ultima instanţă.

Regele Petru al II-lea va patrona marile concursuri ale tineretului jugoslav

Belgrad, 15 (Prin telefon). — Regele Petru al II-lea se interesează în mod deosebit de toate chestiunile care privesc mişcarea sportivă a Patriei Sale.

Tânărul Rege se ocupă în special de organizaţia Sokolilor care în anul 1941 va da o mare demonstraţie.

Regele Petru al II-lea a luat sub Inaltul său patronaj campionatele şcolare iugoslave de atletism, waterpolo, foot-ball, tennis şi volley-ball, care se vor desfăşura în cursul acestui an în întreaga Iugoslavie.

Jocurile Olimpice devin din ce în ce mai pretenţioase!

Federaţia internaţională

a fixat noile baremuri pentru Helsinki

Cu ocazia congresului Federaţiei internaţionale de atletism, s'au stabilit noile performanţe standard pentru jocurile olimpice dela Helsinki.

Iată ce rezultate vor trebui să obţină atleţii pentru a se putea califica:

Lungime: 7 m. 20.
Inălţime: 1 m. 87.
Prăjină: 3 m. 90.
Triplu salt: 14 m. 50.
Disc: 45 m.
Ciocan: 49 m.
Sulita: 65 m.

Norvegia a învins Suedia cu 1-0

Copenhaga, 15. — In cadrul turneului internaţional, organizat aci cu prilejul jubileului de 50 de ani al Federaţiei daneze de football, s'a disputat ieri un match între echipele naţionale ale Suediei şi Norvegiei.

Norvegia a dispus de Suedia cu 1:0.

Nouii campioni naţionali de lupte greco-romane

Probele naţionale de lupte greco-romane cari s'au desfăşurat în zilele de 9 şi 10 lunie în sala A. C. T. din strada Luterană au dat următorii campioni naţionali pe anul 1939:

Categoria aer
Kerner Carol (Fichet).
Categoria pană
Horwath II (Vulturii)
Categoria uşoară
Horwath I (U. D. R.)
Categoria welter
Borlovan (Vulturii)
Categoria mijlocie
Szilaghi (S. S. M. R)
Categoria semigrea
Traian Petre (C. A M T.)
Categoria grea
Schwartz Zemleck (U. D. R.)

Programul campionatului regional de polo pe apă a fost definitiv fixat

Aseară, comisia regională Muntenia a fixat programul campionatului regional de polo pe apă, după cum urmează:

Categoria I-a
Tur

29 Iunie: C. F. R. — C. N. R. Viforul Dacia — Metropola.
2 Iulie: C. N. R.—Viforul Dacia Metropola — C. F. R.
9 Iulie: Viforul Dacia—C.F.R. Metropola — C. N. R.

Retur

15—16 Iulie: C. F. R.—C. N. R. Viforul Dacia — Metropola.
23 Iulie: C. N. R. — Vif. Dacia Metropola — C. F. R.
5-6-7 Aug:. Vif. Dacia—C. F. R. (camp. regional) Metropola-C.N.R.

Categoria II-a
Un singur tur

1 Iulie: C. F. R. — C. N. R. II V. Dacia II — Telefon Club.
6 Iulie: St. Român-Metropola II Sport. Studenţesc — Macaby.
8 Iulie: C. N. R.II— V. Dacia II T. Club — St. Român.
13 Iulie: Metropola II-Sp. Stud. Macabi — C. F. R. II.
15-16 Iulie: V. Dacia II-C.F.R. II C.N.R. II — Telefon Club.
20 Iulie: St. Român-Sp Stud. Macabi — Metropola II.
22 Iulie: Telefon Club-C.F.R. II Macabi — St. Român.
27 Iulie: C. N. R. II—Sp Stud. Metropola II — Viforul Dacia II.
3 Aug.: Vif. Dacia II-St. Român Telefon Club — Metropola.
5 Aug: C. F. R. — Sp Stud. C. N. R. II — Macabi.
10 Aug.: St. Român—C.F.R. II C. N. R. — Metropola II.
12 Aug.: Vif. Dacia II— Macabi Sp. Studenţesc—Telefon Club.
17 Aug.: C.F.R. II-Metropola II C. N. R. II — Stad. Român.
24 Aug.: Vif. Dacia II—Sp. Stud. Telefon Club — Macabi.

Campioana Luxembourgului învinsă la Varşovia

Varşovia, 15 — **Ieri s'a disputat aci un match internaţional de football, în care echipa Varsavianka a învins echipa Jeunesse, campioana Luxembourgului, cu 3:1 (1:0).**

Turneul de tennis al „Lunii Bucureştilor" începe azi după amiază la T. C. R.

Participă toţi jucătorii mai de seamă din întreaga ţară

Aseară s'au închis înscrierile şi s'a procedat la tragerea la sorţi a turneului de tennis, astfel că prima manifestaţie de tennis a anului este complect pusă la punct şi ea începe azi după amiază al ora 16, pe terenurile Tennis Clubului Român.

Am fost eri după amiază la T. C. R., unde am găsit aceiaşi atmosferă, care domneşte deobiceiu în ajunul marilor concursuri.

Pe terenuri, câţiva jucători fac ultimele antrenamente în vederea „examenelor" cari încep azi, iar la secretariat, d. George Likiardopol, secretarul clubului organizator, surmenat dar calm, pune la punct ultimele amănunte în legătură cu concursul.

Tragerea la sorţi a avut loc aseară târziu şi astfel nu ne este la îndemână să dăm relaţii în legătură cu programul de azi.

Tablourile cu matchuri însă vor fi afişate încă de azi dimineaţă.

Deaceia comitetul organizator roagă pe jucători să consulte aceste tablouri, precum şi programul şi să fie prezenţi pe teren la ora indicată.

CINE SUNT FAVORIŢI

La simplu domni, în lipsa lui Constantin Tănăsescu — care deşi a anunţat că va sosi în ziua de 12 Iunie în Capitală, încă n'a sosit — lupta finală se va da între Schmidt şi Caralulis. In clasamentul din anul trecut Schmidt ocupă locul 2 iar Caralulis locul 3. Cu toate acestea credem că în actualul turneu Caralulis este acela care are mai mulţi sorţi de izbândă. Pentru locurile următoare se va da o mare luptă între „tinerele" speranţe: Erös, Pusztai, Rurac, T. Bădin, Gitta, etc. Dintre cei „vechi" Botez poate avea un cuvânt de spus.

La simplu doamne, d-ra Berescu este câştigătoare sigură.

Am văzut-o eri la antrenament şi am constatat cu multă satisfacţie că turneul întreprins în primăvară în străinătate i-a folosit enorm. Jocul d-rei Berescu a devenit mai sigur şi mai puternic. Iţi face impresia că pe teren activează „un campion" şi nu „o campioană".

După d-ra Berescu, se vor clasa în ordine, după toate probabilităţile, d-na Popper, Zarug—Barabássy, d-ra Unanian, d-na Wertheim, etc.

Rivalii sunt încă prieteni...

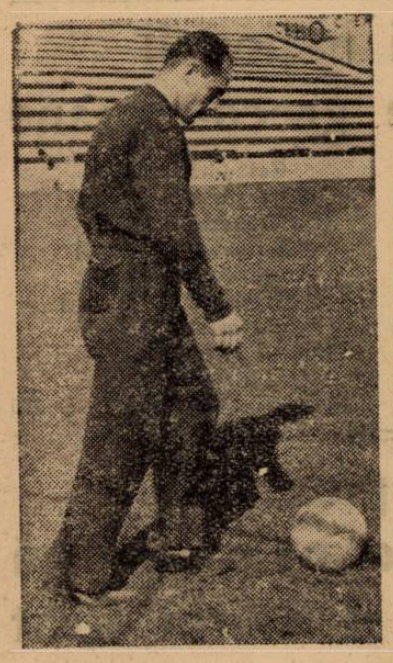

Biavati e concentrat chiar și la antrenament...

Cele patru puncte de atracție ale matchului, adversarii direcți s'au întîlnit „pacific". (Speram însă că Lupaș îl va ține mai bine pe Biavati, Duminică

Un contrast: Andreolo, omul care zâmbește mereu

Biavati este urmărit de Andreolo

„Noul" venusist Lupaș arată cum se aruncă un out

„Albi" și „negri" — dar toți venusiști — fac marș forțat

Cu VENUS, LUPAȘ, ANDREOLO și BIAVATI la antrenament...

Antrenamentul Venusului și al celor doui italieni: Andreolo și Biavati. Și, în acelaș timp, al celei mai mari sensații: prezența lui Lupaș în echipa Venusului.

Antrenamentul a început la ora 4 d. a. Jucătorii apar pe teren în rate: Orza, Ploeșteanu, Iordache...

Așteptându-i pe ceilalți, jucătorii inspectează terenul: iarba e splendidă și presărată cu flori mici albe.

Orza și Ploeșteanu fac box și cel dintâi primește o directă sub ochi. Urma: „un monoclu care o să-l facă snob în matchul cu Bologna" (remarca e a lui Feraru).

In zece minute, garda este completă pe teren și antrenamentul poate începe.

Lipsește numai Sfera. Ședința începe cu un tur al terenului făcut în marș forțat. Urmează apoi două ocoluri în fugă moderată. Una după alta mingiile apar și ele pe teren.

Câteva shooturi și în acest moment dinamic sosește Sfera însoțit de... Lupaș.

O scurtă convorbire cu Ianossi și Lupaș a îmbrăcat tricoul negru și face alături de ceilalți jucători o jumătate de oră de antrenament cu mingia. Intens și variat. Antrenamentul Venusului s'a terminat pentru a face loc celor doui italieni Andreolo și Biavati.

Vedetele Bolognei poartă traininguri „Italia" ale echipei naționale. Un scurt antrenament de condiție fizică și apoi câteva shooturi la poartă. Andreolo s'a încălzit și și-a scos trainingul rămânând numai în tricou, splendidul tricou roș-albastru, în dungi verticale, al Bolognei.

...Și două declarații.

Un compatriot îi spune lui Biavati că Lupaș a fost angajat de Venus

„N'am nici o bucurie a răspuns acesta. Asta înseamnă că voi avea o misiune grea de tot pentrucă el se ține de om ca o lipitoare".

Iar Lupaș: **„Incepe o eră nouă în cariera mea. Sunt puțin emoționat, dar sper că mă voi înțelege bine cu noii mei camarazi".**

. . . . . .

Ultimul antrenament al Venusului se desfășoară azi dimineața și va consta din câteva sprinturi scurte. Vor urma o ședință de tactică, baia și masajul. Jucătorii vor lua apoi masa împreună.

Editura Societății Anonime „Universul", București, Str. Brezoianu Nr. 23—25 — România

BIBLIOTECA CENTRALA „ASOCIAȚIUNII" SIBIIU

Taxa poștală plătită în numerar conform aprobării dir. generale p. t. t. nr. 24.464/939

2 LEI

UNIVERSUL

12 PAGINI

165-1939

Redacția și Administrația: Palatul „UNIVERSUL", str. Brezoianu 23—25. Telefon: Centrala: 3.30.10; Redacția 4.21.81 Redactor responsabil EUGEN DUMITRESCU

Proprietar: „Universul" S. A. Adm.-delegat STELIAN POPESCU Înscris sub No. 167, Trib. Ilfov

Nr. 165. — Anul II — BUCUREȘTI. — Duminică 18 Iunie 1939

ABONAMENTE: Pentru grupări sportive 1000 lei anual

1 an LEI 500
6 luni LEI 270
3 luni LEI 150

Aventura aeriană a Bolognei...

Furtună deasupra Jugoslaviei...

Bolognezii sunt totuși foarte bine dispuși și așteaptă matchul cu încredere

Așa cum am anunțat, Bologna a sosit cu avionul

Așa cum am anunțat, la timp, Bologna a sosit cu avionul, care a aterizat pe aerodromul Băneasa, la ora 5 după amiazi. Echipa a fost primită de d-nii Eladescu, maior Dumitrescu și O. Luchide.

Avionul a sosit deci cu o oră întârziere. Explicația este cu totul inedită: expediția italiană a întâmpinat un timp mizerabil.

Deasupra Iugoslaviei, avionul a avut de trecut o furtună violentă, care era să... anuleze matchul dela București pentrucă din cauza acestei furtuni călătoria era să fie întreruptă.

Cu toate acestea, jucătorii sunt foarte bine dispuși și nu arătau deloc obosiți.

Matchul îl privesc cu suficientă încredere deși sunt toți de acord că Venus este o echipă puternică.

TOATA LUMEA SE PLANGE DE CALDURA

In schimb, însă, după ce au venit la hotelul Uinon, toată lumea se plângea de căldură.

Zăpușala Capitalei li s'a părut cu atât mai mare cu cât în Italia timpul este foarte răcoros.

De altfel, acesta este singurul handicap serios, pe care îl vor avea de suportat. (E părerea bolognezilor).

Echipa este în admirabilă condiție fizică și când au aflat „pe cale particulară" că Andreolo și Biavati au dus o viață sportivă, conducătorii bolognezi au pierdut toate îndoelile asupra condiției echipei.

CERESOLI N'A VENIT...

Echipa a venit cu efectivul de campionat fără Ceresoli.

„Carlo este un portar foarte bun dar Ferari este pur și simplu fenomenal", a declarat Felsner, antrenorul echipei.

El a arătat în ultimele două săptămâni o formă atât de bună încât l-ar fi pus în umbră și pe Olivieri.

Venus este o echipă mare și nu ne puteam permite să venim cu o echipă de nume celebre ci a trebuit să venim cu cea mai bună echipă.

Iată pentru ce l-am adus pe Ferari și nu pe Ceresoli.

AZI ANTRENAMENT, LA VENUS

Seara, echipa a fost invitată la sediul Venusului, unde jucătorii celor două echipe au făcut cunoștință.

Azi de dimineață, la ora 10, Bologna va face un ușor antrenament de condiție, care va dura un sfert de oră.

Echipa va fi formată mâine la prânz.

C.E.C. debutează printr'o bombă și matchul Ferencvaros-Sparta...

JOCUL SLAVIA-BEOGRADSKY

INTERZIS SA AIBA LOC LA PRAGA!

D. Xifando, care plecase spre Praga, s'a întors din drum dela Băicoi... Impresia produsă la Budapesta și Belgrad

Comitet C.E.C. de urgență azi la Budapesta?

Sparta joacă azi cu Ferencvaros

Tocmai când toată lumea era mai sigură ca oricând că ediția de anul acesta a Cupei Europei Centrale se va desfășura în mod regulat, a izbucnit „bomba", sub forma unei telegrame sosite la FRFA.

Intr'adevăr, eri s'a primit o telegramă din partea secretariatului C.E.C., care anunță pe d. Denis Xifando — arbitrul matchului Slavia-Beogradsky dela Praga — că această partidă nu se mai dispută.

Motivul arătat telegrafic: s'a interzis disputarea acestui mach de către führerul sportului german.

Imediat a început goana după d. Xifando, dar acesta și plecase spre Praga. In cele din urmă, grație mai multor convorbiri telefonice cu stațiile pe unde trecea trenul, d. Xifando a fost anunțat la Băicoi, de unde s'a înapoiat în Capitală.

PAREREA BUDAPESTEI

Budapesta, 16 (Radio). — **Cercurile sportive comentează cu aprindere interzicerea matchului Slavia-Beogradsky, care urma să aibe loc Luni la Praga.**

In ce privește motivul acestei măsuri, este pus în legătură cu hotărîrea Protectoratului de a interzice — cu excepția concursului hippic internațional — orice întrunire pe teritoriul Boemiei și Moraviei până la 30 Iunie. Aceasta ca urmare la incidentele petrecute la matchul de football Praga-Berlin.

In ce privește returul matchului Ferencvaros-Sparta, echipa pragheză speră să obțină — în cele din urmă — aprobarea jocului din 25 Iunei dela Praga.

(Continuare in pagina 5-a)

Un mare succes al sportului românesc

Eri, în prezența M. S. Regelui Carol II

ROMÂNIA A CUCERIT PENTRU A TREIA OARĂ CUPA NAȚIUNILOR

Căpitanii EPURE și TZOPESCU au ocupat primele două locuri în clasamentul individual

Sportul românesc a înscris eri cea mai glorioasă pagină din cariera lui, o admirabilă și splendidă victorie de natură să reverse, din plin, o faimă mondială unei mișcări care a atins în ritm trepidant și accelerat culmi pe cari țări cu tradiție mult mai înaintată decât noi în acest domeniu, nu le-au reușit.

A isbutit o remarcabilă isbândă, în cea mai dificilă probă a equitației, în proba care consacră și stabilește erarhii, în proba care califică definitiv, în „Cupa Națiunilor".

Victoria României în cupa M. S. Regele Carol II disputată eri nu poate fi pusă pe seama unei coincidențe sau întâmplări, elemente cari în sport au carecare înrâurire.

Nu este un fapt datorit unor circumstanțe favorabile sau hazardului.

România a câștigat de trei ori într'un interval de mai puțin de un an „Cupa Națiunilor".

Anul trecut la Aachen iar anul acesta la Varșovia și București.

Este desigur o performanță

(Continuare in pag. 6-a)

Majestatea Sa Regele felicită pe căpitanul Epure, câștigătorul Cupei Națiunilor

Sporturi pe apă

D. general Paul Teodorescu ministrul aerului şi marinei oferă 2 cupe pentru campionatele naţionale de canotaj şi vele

Precum am anunţat în numerile noastre anterioare, campionatul naţional de canotaj se va disputa între 2-9 Iunie crt., pe lacurile Snagov şi Herăstrău.

F. R. S. N., organizatoarea acestei importante competiţii, lucrează în mod intens la pregătirea tuturor detaliilor de regie pentru ca disputarea campionatelor naţionale să se desfăşoare în condiţiunile cele mai perfecte, atât din punct de vedere technic sportiv cât şi al propagandei.

In acest scop, graţie puternicului sprijin pe care d. general Paul Teodorescu, ministrul aerului şi marinei l-a arătat marinei de sport, participanţii în campionate vor fi aduşi cu 6 zile mai înainte de ziua concursului la Snagov, unde vor fi cantonaţi pe seama Federaţiei.

ACCESUL PUBLICULUI LA CAMPIONATE

In scop de propagandă, d. amiral adj. Păiş, preşedintele F. R. S. N., a obţinut din partea d-lui ministru Paul Teodorescu, aprobarea de a interveni la C. F. R. şi S. T. B. pentruca transportul la Snagov în ziua competiţiunilor să se facă cu preţul cel mai scăzut posibil, intrarea fiind absolut gratuită, în incinta spectacolului sportiv.

CUPE ŞI PREMII NUMEROASE

Pentru răsplătirea vâslaşilor ce îşi vor insuşi titlurile de campioni naţionali, s'au pus în competiţii numeroase cupe, precum şi medalii de aur, argint şi bronz.

Semnalăm cupele oferite de d. ministru al aerului şi marinei, de d. general Gabriel Marinescu şi amiral adj. Păiş N., preşedintele F. R. S. N.

Dat fiind importanţa acestui campionat, care după cum se anunţă va întrece orice competiţie similară în ţara noastră, ne rezervăm dreptul de a ţine în curent pe cititorii noştri cu ultimele ştiri şi informaţii.

Tariful de publicitate al ziarului UNIVERSUL

(CATEGORIA IV)

LINIA CORP		5
Dela 10-1000 linii	Lei	9
Dela 1000 linii în sus	„	7,50
Anunţurile colectorilor de loterii	„	10
Bilanţuri, convocări, notificări etc.	„	30
Ştiri artistice, judiciare, şcolare	„	15
Informaţiuni comerciale minimum 5 linii	„	17,50
Informaţiuni financiare minimum 5 linii	„	17,50
Informaţiuni colectori de loterii	„	20

De pe trambulină

● **Cupa Mihail Savu** — interorașe, se va disputa anul acesta la Tg. Mureş.

La acest concurs va participa şi o selecţionată a Bucureştilor.

● **Stadiul Român** — Natație organizează Joi 22 Iunie la Strandul Obor primul concurs de natație din acest sezon.

Cu această ocazie Viforul Dacia va încerca să doboare recordul la stafetă 10×50 m. liber.

Echipa va fi compusă astfel: Slăvescu I., Adrian, Levita, Fischer P., Ştefan, Barna Costica, Russu, Protopopescu, Lumineanu, Neniţescu, Georgescu.

● **A Lascu**, campionul naţional la sărituri, va face o demonstraţie de sărituri la reuniunea de Joi.

● **La 20 Iunie** are loc adunarea generală extraordinară a regiunei de înnot Muntenia.

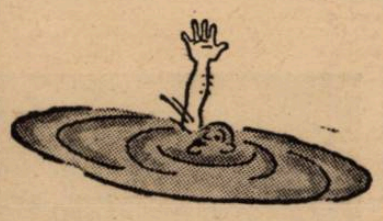

BASKET-VOLLEY-BALL

Duminică

Iureş şi Start dispută finala campionatului feminin

Tradiţionala întâlnire dintre Iureş şi Start este acum din nou de actualitate.

Intr'adevăr, după ce în returul campionatului Iureş-ul, cucerind victorii peste victorii, se distanţase lăsând impresia unanimă că va câştiga fără multă bătae de cap, în ultimul match, trebuind să joace numai cu cinci echipiere, „vişintile" au capotat, astfel Startul le-a putut ajunge din urmă.

Terminându-se campionatul, conform regulamentului, este necesară finala între primele clasate cari se află la egalitate de puncte.

Pentru amatorii de volley feminin, acest match este un specatcol de zile mari, spectacol care întotdeauna a corespuns, chiar şi atunci când una dintre echipe nu mai avea şanse.

Dela A. C. T.

Toţi jucătorii de basket, cat. I, sunt obligaţi a veni Duminică la ora 8 dim. pe terenul A. O. S. în vederea matchului cu Aurora.

Clasamentul cupei „Petre Angelescu" pentru basket feminin

Cupa pe care d. Petre Angelescu a oferit-o basketului feminin cunoaşte pe zi ce trece un succes din ce în ce mai mare. Astfel, acest trofeu şi-a trăit Duminică a doua zi a existenţei sale, etapă care ne-a adus două rezultate cu totul diferite: unul ce a însemnat o victorie la minimă diferenţă şi altul care a avut darul să ne dea un nou record în ceeace priveşte recordurile la matchurile de fete.

Iată acum clasamentele:

SERIA I-a

Caraiman	2	2	0	0	28: 5=4
Vergu	2	2	0	0	35:23=4
Delavrancea	2	0	0	2	19:41=0
Bonaparte	2	0	0	2	9:22=0

In prima serie, Caraiman conduce datorită unui goal oreroge foarte frumos, însă la egalitate de puncte cu Vergu

De altfel soarta primului loc se va hotărî Duminică, deoarece cei doi „leaderi" îşi vor disputa întâietatea.

SERIA II-a

Sp. Studenţesc	2	2	0	0	68:6=4
V. Dacia	1	1	0	0	9:8=2
Radu Vodă	1	0	0	01	0:2=0
Aurora	2	0	0	2	14:75=0

In seria II-a V. Dacia n'a jucat, astfel că Sp. Studenţesc a luat conducerea, obţinând Duminecă scorul cel mai mare ce s'a putut înregistra vreodată la un match de basket feminin.

Interesant este că vechiul record aparţinea tot universitarelor.

Lupte

După campionatele naţionale şi înainte de Balcaniadă

S'a anunţat că în curând Capitala noastră va adăposti Balcaniada de lupte. Regia o va avea firește federaţia română de specialitate.

In legătură cu acest din urmă fapt, avem câteva cuvinte de spus fără ca ele să fie interpretate ca fiind pornite din alt sentiment decât obiectivitatea.

Acum câtva timp s'au ţinut campionatele naţionale de lupte găzduite de actuala sală Richter, fostă A. C. T.

Participarea numeroasă a concurenţilor, apoi personalitatea d-lui Camil Manuilă, preşedintele federaţiei, ne-a îndrituit să credem că organizarea nu va lăsa nimic de dorit.

Dar socoteala de acasă nu s'a potrivit cu cea din... sală pentrucă am găsit acolo ceeace nu ne aşteptam.

Intr'o sală ca aceea depe strada Luterană, neaerisită, lipsită de ventilaţia minim impusă de respectul pentru spectatori, se îngrămădiseră aproape trei sute de perosane din care circa 90 luptători.

Vedeţi cum aceste simple şi elementare reguli de organizare au lipsit făcând atmosfera sălei irespirabilă.

Apoi numărul mare de luptători a necesitat două zile, ele începând la ora 6 seara şi terminându-se la 2 noaptea. Or, câtă răbdare să aibă bietul om, care vine să privească două ore şi cu surprindere află că trebue să ia masa între două matchuri şi să aţipească între alte două? !

Campionatele trebuiau eşalonate dealungul a cel puţin trei zile dând astfel putinţa unei asistenţe mai numeroase.

Organizatorii au avut admirabila idee să permită intrarea liberă tuturor. Sunt poate singurii atât de cutezători. Dar ce folos atâta cheltuială, atâta energie zadarnic risipită!

Dacă era vorba de o adevărată propagandă pentru lupte, apoi în jurul acestor campionate era foarte necesară o campanie de publicitate mai serioasă.

Presa şi în special ziarul nostru stă cu destulă bunăvoinţă la dispoziţia organizatorilor.

Au fost nişte campionate confidenţiale, la repezeală întocmite şi o spunem asta cu credinţa că viitoarele campionate şi mai ales aşteptata Balcaniadă se vor bucura de mai multă atenţie din partea federaţiei de specialitate.

E. V.

Turneul internaţional de basket-ball dela Liege

Bruxelles, 15. — La Liège a avut loc un turneu internaţional de basket-ball, la care au participat mai multe echipe reprezentative ale diverselor oraşe din Europa.

In matchul final Paris a învins Bologna, la mare luptă, cu 30:29 şi a câştigat turneul.

Celelalte rezultate sunt: Lille—Liège 28:18, Berlin—Battembourg 23:14, Bruxelles—Amsterdam 39:4.

Clasamentul final este, după cum urmează:

1. Paris; 2. Bologna; 3. Lille; 4. Liège; 5. Berlin; 6. Bttembourg; 7. Bruxelles; 8. Amsterdam.

SPECTACOLE

Teatre

MUNCA ŞI VOE BUNA: mat.: Doftorul ştie tot şi Capra cu trei iezi; seara: Omul care şi-a schimbat numele.

TEATRUL VESEL (Grădina Marconi): Ţi-a făcut cu ochiul.

GRADINA „IZBANDA" (Calea Văcăreşti): Izbânda 1939.

GRADINA „TEATRUL NOU": Văcăreşti Mavietone. Văcăreşti Mvietone.

COMOEDIA: Intre Venus şi Rapid.

TEATRUL „COLOS": O noapte pe Riviera.

TEATRUL NATALIŢA PAVELESCU (lângă Hala Traian): „Luna de miere".

CIRCUL BUSCH (lângă arena Venus): Zilnic la ora 3 şi 9 seara.

Stranduri

LIDO: Bazin cu valuri. Zilnic five-o'clock tea

STRANDUL BRAGADIRU: Aer, apă, soare, poziţie splendidă

STRANDUL KISELEFF: Trei bazine, zilnic apă proaspătă

STRANDUL CIUREL: Apă curgătoare

STRANDUL OBOR: Strandul sportivilor.

STRANDUL FLOREASCA: Cel mai vast strand.

Cinematografe

ARO: Femei bănuite, jurnal Fox şi complectare.

SCALA: Nevasta brutarului şi jurnal Paramount.

GRADINA ŞI SALA CAPITOL: Nevastă-mea subretă cu Ray nal şi completare.

CARLTON: Trecutul d-nei Lan-

A.R.P.A.: New-York sub teroare.

SAVOY: Casa din Malta şi Rapsodia diabolică.

FEMINA: Viaţă fără griji.

REGAL: Masca iubirii şi jurnal Paramount.

TRIANON: Andy Hardy iubeşte şi jurnal Paramont.

PALAS-BULEVARD: Drama din Shanghai şi Strigoii.

SELECT: Clubul aristocraţilor.

ROXY: Cavalcada destinului, jur-

ELYSÉE: Continuarea succesului dela Trianon: „Intre glorie şi dragoste cu Robert Taylor, jurnal Paramount

FORUM: Helen Willfur şi Toată Paramount

OMNIA: Panică în univers şi Legiunea de onoare.

RIALTO: Alarmă în India şi O familie trăznită.

BIZANTIN: Oameni şi fiare şi Diligenţa însângerată.

NISSA: Ultimatum şi Capriccio.

AMERICAN: Oameni de mâine şi Viena — Petrograd.

AIDA: Atac în Mediterana şi Rapsodia diabolică.

BARCELONA: Prizonierul din Zenda şi Păcate în Paradis.

COTROCENI: Cadrilul şi Mary Dugan este vinovată?

CARMEN: Submarinul D I şi Dragoste cu năbădăi.

DIANA: Familia judecătorului Hardy şi 13 ore în văzduh.

DACIA: Atac în Mediterana şi Declaraţii.

DICHIU: Bestia umană, De-aşi fi rege şi jurnal O.N.T.

EDISON: Zaza, Penitenciarul şi trupă de reviste.

FLORIDA: Nopţi în Andaluzia şi S.O.S. Tanger.

FRANKLIN: Femei în lanţuri şi Insula văduvelor.

GLORIA: Poltava şi Fecioare nebune.

GRAND: Suflete în ceaţă şi Lliacul.

ILEANA: Furtună în Asia şi Citadela.

IZBANDA: Inchisoare fără gratii şi Totul pentru tine.

LIA: Azilul de noapte şi Shirley salvează America.

LUCIFER: Sângele pământului şi Atenţie, domnule profesor!

MARNA: Alexandru Newsky şi Menaj parizian.

MARCONI: Aventuriera, Masca eternă şi jurnal românesc O.N.T. şi Paramount.

MODEL: Prizonierul din Zenda şi Stela Dalas.

MILANO: Uliţa durerii şi Valsul nemuritor.

NERO: Citadela şi Fra Diavolo.

NONI: Oameni noui.

ODEON: Aripi româneti, Oameni cu aripi şi Fiul păcatului.

PACHE: Şeicul şi Jockeul roşu.

PAX: Valea giganţilor şi Aventură în Paris.

PARIS: Pentru patrie, Olimpiada II şi trupă de reviste.

RAHOVA: Oameni de mâine şi Aur şi femei.

REX: Eroul dela Marna şi Hoţ de femei.

ŞIC: Băeţi în uniformă şi Minciuna sfântă.

SPLENDID: Dubla existenţă a Dr. Chliter Haus şi Capriciile destinului.

TOMIS: Pentru patrie şi Josette.

TRIUMF: Tura, zeiţa junglei şi Misterul unei crime.

UNIREA: Stan şi Bran alpinişti şi Oameni şi fiare.

UNIC: Shyrley salvează America şi Fetiţa olandeză.

VOLTA BUZEŞTI: Cei mari, Căsătorie americană şi revistă.

VENUS: Zorro şi Barnabé.

VOLGA: Eroul dela Marna şi Cei 4 spioni.

Football Football Football Football Football Football Football

Venus poate trece de Bologna dacă...

Când considerăm matchul Venus—Bologna, trebue să începem prin a recunoaşte că echipa bucureşteană are o misiune excepţional de grea.

Comportarea echipelor româneşti în competiţia de anul trecut a arătat că formaţiile noastre găsesc o ambianţă favorabilă însuşirilor lor în această întrecere a Cupei Europei Centrale.

Această remarcă adăogată la valoarea technică, pe care o reprezintă acum Venus, fac posibilă eventualitatea unei calificări pentru turul următor.

Părerea noastră este că Venus poate trece de primul tur — cu toată că adversarul său italian are atâtea titluri impresionante.

*

Şi poate trece dacă...

...Jucătorii execută cu stricteţe instrucţiunile tactice primite şi vor juca numai în adâncime pasând pe cât va fi posibil numai din volé.

In matchul acesta trebuesc excluse pasele laterale şi înfloriturile inutile.

*

Dacă...

...Vor specula avantajul terenului jucând accentuat ofensiv. In total contrast cu jocul defensiv, pe care trebue să-l facă la Bologna.

In competiţiile eliminatorii — ca şi în matchurile normale de altfel — echipa care joacă pe teren propriu trebue să atace pentru a lua de la început avantaj.

Cu atât mai mult trebue să atace Venus cu cât Bologna va juca mai mult în apărare.

*

Dacă...

...Nu vor lua ca bază de apreciere a echipei bolognneze comportarea „squadrei azzura", în matchul de la 11 Iunie.

Echipa naţională a jucat mult sub forma ei obicinuită şi mai ales cu totul lipsită de condiţie fizică.

Aşa dar, nu trebue să joace încrezuţi, căci Bologna, care vine odihnită, se poate răzbuna.

*

Dacă...

...Publicul va încuraja de la început până la sfârşit echipa naţională, pentrucă succesul nu va fi numai al Venusului ci şi al footbalului românesc.

PETRE STEINBACH

BOGDAN va fi legitimat de Venus pentru Cupa Europei Centrale..?

Tratativele sunt în curs şi după toate aparenţele feroviarii nu fac nici o dificultate

Am anunţat eri că este foarte probabil ca Venus să facă o nouă achiziţie senzaţională. Era vorba de un jucător provincial.

Iată însă că în afară de această eventualitate n'ar fi exclus ca senzaţia — cu totul alta — să fie de culoare bucureşteană.

Intr'adevăr, reprezentanţii noştri în Cupa Europei Centrale sunt în tratative cu Rapid pentru transferarea lui Bogdan.

UN TELEFON LA PRAGA

In cursul zilei de ieri un conducător al Venusului a vorbit la Praga cu d. Alfred Fulga pentru a cere deslegarea lui Bogdan.

Se pare că gruparea feroviară nu face nici cea mai mică dificultate astfel că nu ar fi exclus ca Bogdan să joace chiar împotriva Bolognei.

Cu atât mai mult cu cât, după informaţiile noastre, Rapid vrea să se despartă de Bogdan.

De altfel Bogdan a primit deslegarea, dar numai pentru a juca în Franţa.

Chestiunea va fi aranjată definitiv astăzi şi dacă Venus va plăti suma pe care o pretinde Rapid, Bogdan poate fi anunţat telegrafic ca jucător putând să fie utilizat în competiţie.

Cu excepţia lui Pal..

Au demisionat şi ceilalţi jucători ai Victoriei Felecan I, Chendrean, Nistor şi N. Munteanu

Petrescu (Juventus), Mişcoltz (Tric. C.F.P.V.), Codreanu (Gloria), Havas, Szika Moisescu (Macaby) şi alţi jucători demisionaţi

Eri au continuat să sosească la FRFA demisii de jucători, purtând data de 15 Iunie, deci valabile.

Iată ultimile demisii :

DIVIZIA NAŢIONALA A

Felecan I (Victoria-Cluj).
Codreanu (Gloria Arad).
St. Dumitrescu (Sp. Studenţesc.
Petrescu N. (Juventus).
Coracu (Ripensia).
Muntean N. (Victoria—Cluj).
Dumitraş (Ripensia).
Nistor (Victoria—Cluj).
Miscoltz (Tricolor CFPV).
Georgescu M. (Juventus).
Chendrean (Victoria — Cluj).

DIVIZIA NAŢIONALA B

Erhan (Dragoş Vodă).
Andruchovici (Jahn-Cern.).
Gozner (Stăruinţa — Oradea).
Bonaţiu (Stăruinţa-Oradea).
Gerber (CAMT).
Danciu (Ind. Sârmei—Câmpia Turzii).
Korody (Victoria—Carei).
Sabău (Victoria—Carei).
Noti (Olympia CFR—Satu Mare).
Ionescu St. (Turda—Buc.).
M. Ionescu (Turda—Buc.).
Havas (Macaby—Buc.).
Stan Nic. (Turda—Buc.).
Bojidor (CAMT).
Ion Gh. Ion (Sporting—Piteşti).
Neudek (Jahn—Cern.).
Stanciu Nic. (Dacia Unirea).
Hapău (HLA—Rădăuţi).
Borgea (CAO)
David N. (Universitatea—Cluj).
Szabo (Craiovan).
Mustaţă (Rovine Griviţa).
Mândiţă (Rovine Griviţa).
Scăeşteanu (Rovine Griviţa).
Stoianovici (Rovine Griviţa).
I. Biban (Rovine Griviţa).
Szika (Macaby—Buc.).
Moisescu (Macaby—Buc.).

DISTRICTUALI

Paraschivescu (Socec — Buc.).
Notopol (Vergu—Buc.).
Constantin F. (Socec — Buc.).
Paxino (Gloria CFR—Bazargic).
Mihăilescu (Sporting—Piteşti).
Iotta (Sporting—Piteşti).
Russu (Concordia — Constanţa).
C. Petrescu (Carmen — Buc.).
Ökrös (Olympia—Arad — Micălaca).
Biedrzycki (Muncitorul—Cernăuţi).
Spaciog (Răsăritul—Caracal).
Peşteanu (Arieşul—Turda).
Tinnesz (Fratelia).
Kungl (Baantul).
Neubauer (Aurum—B Mare).
Bretto (Sporting—Piteşti).
Ionescu St. (Sporting—Piteşti).
Proistorescu (Sporting—Piteşti).
Rădulescu (Sporting—Piteşti).
Corbu (Astra—Braşov).
Enache Mihalache (ACSA).
Blank (Luceafărul—Cern.).
Bicu (Venus—Giurgiu).
Fleischer (Borochow—Cernăuţi).
Gaţu Petre (Acvila—Giurgiu).
Ionescu Florea (Triumph—Giurgiu).
Vogel (Isvorul—Satulung).
Borcsa (Isvorul—Satulung).
Spitzer (Borochow—Cernăuţi).
Rosenberg (Muncitorii — Braşov).
Iordănescu A. (Venus — Giurgiu).
Borbely (Româna-Americana—Ploeşti).
Constantinescu (Steaua Rom.—Ploeşti).
Botescu (Mărăşeşti—Valea Călugărească).
I. Teodorescu (Concordia—Constanţa).
Taneff (Kiazim — Constanţa).
Stan (Socec—Buc.).
C. Popescu (Orfeus—Buc.).
Bernat (AGER—Buc.).
Vohram (Avântul—Bazargic).
Calmuţchi (Wavel—Cern.).
St. Mihail (Victoria—Buc.).
Millio (Orfeus—Buc.).
Gh. Valică (Olympia — Buc.).
Ghidriceanu (Astra Rom.—Moreni).
P. Dumitrescu (ASCAM).
Schvauert (Banatul).

Matchul Spania-Anglia a fost interzis

Madrid. — Consiliul naţional al sporturilor reunit pentru prima oară cu toţi delegaţii federaţiilor a ales preşedinte de onoare pe generalul Franco.

S'au luat următoarele decizium :

1. Finala campionatului naţional de football a fost fixată la 28 Iunie la Barcelona.

2. Au fost impuse tuturor federaţiilor, norme unitare pentru reorganizarea sporturilor.

3. Prezentarea calendarului internaţional va trebui să fie făcută cel mai târziu până la 31 August.

4. Matchul de hockey Portugalia—Spania se va disputa în oraşul Vigo.

5. Disputarea matchului de football Spania—Anglia nu a fost autorizată, caşi turneul unei echipe de box în Argentina.

6. Cursa ciclistă Madrid—Lisabona a fost autorizată.

Paraguay şi Argentina se întâlnesc din nou

După o întrerupere de mai mulţi ani, federaţiile paraguayană şi argentină au reluat relaţiile normale.

Primele matcuri între reprezentativele celor două ţări se vor disputa pentru Cupa „Chevalier Boutell", cu ocazia sărbătorilor alegerii preşedintelui, la 13 şi 15 August, la Paraguaya şi Assuncion.

Bursa biletelor

Bilete cu preţ redus pentru matchul Bologna—Venus se vând la magazinele Victoria Sport şi Cooperativa Sportului Românesc, ambele în pasajul Victoriei.

Starea civilă şi statul de serviciu al jucătorilor Bolognei...

Iată câteva amănunte asupra stării civile şi statului de serviciu al jucătorilor Bolognei.

Ii însirăm în ordine alfabetică pentru... a menaja toate susceptibilităţile acestor vedete cu temperament atât de tumultos.

1. ANDREOLI Pietro, născut la Verona, la 2.XI. 1911, este inter stânga şi a jucat de două ori în echipă.

2. ANDREOLO Michele, născut la Montevideo, la 6.IX.1912, mijlocaş centru, a jucat de 30 ori în echipă, anul acesta.

3. BIAVATI Amedeo, născut la Bologna, la 4.IV. 1915, extrem dreapta, a jucat de 29 ori în echipă..

4. CERESOLI Carlo, născut la Bergamo, la 14.VI.1910, portar, a jucat de 19 ori în echipă.

5. CORSI Giordano, născut la Genzago, la 19. I.1908, half stânga, a jucat în echipă de 19 ori.

6. FEDULLO Francesco, născut la Montevideo, la 27 Mai 1905, inter stânga a jucat de 24 ori în echipă.

7. FERARI Pietro, născut la Regio Bailia, la 24 August 1914, portar, a jucat de 11 ori în echipă.

8. FIORINI Dino, născut la San Giorgio, la 15 Iulie 1915, fundaş dreapta, a jucat de 7 ori în echipă.

9. MAINI Bruno, născut la Bologna la 9 Ianuarie 1908, half şi înaintaş, a jucat de 17 ori în echipă.

10. MARCHESE Aurelio, născut la Liguro, la 23 August 1915, half stânga, a jucat de 17 ori în echipă.

11. MONTESANTO Mario, născut la Veneţia, la 11 Iulie 1909, half dreapta, a jucat de 17 ori în echipă.

12. PAGATTO Mario, născut la Fontana Freda, la 14.XII.1911, half dreapta şi stânga, a jucat de 30 ori în echipă.

13. PURICELLI Ettore, născut la Montevideo, la 15 Septembrie 1916, centru atacant, a jucat de 28 ori în echipă.

14. REGUZZONI Carlo, născut la Bresto, la 6 Iunie 1908, a jucat de 30 ori în echipă.

15. RICI Secundo, născut la Bagancavallo, la 8 Octombrie 1913, fundaş stânga, a jucat de 21 ori în echipă.

16. SANSONE Rafaele, născut la Montevideo, la 20 Septembrie 1910, a jucat de 27 ori în echipă.

Comisiunea Districtuală de Arbitri Bucureşti

COMUNICAT

Se face cunoscut arbitrilor din acest district, că tichetele pentru matchul Bologna — Venus, se vor distribui azi 17 Iunie a. c. de către secretariatul F. R. F. A. între orele 10-13 şi 17-20.

football football football football football football football football

Universul, Metalosport, A. S. Distribuţia şi Ion Dârlău s'au antrenat... pentru C.E.C.

Matchul Venus — Bologna se va bucura de două matchuri de deschidere de o deosebită importanţă.

Universul întâlneşte pe Metalosport iar A. S. Distribuţia pe Ion Dârlău.

Aceste patru echipe sunt respectiv campionii categoriilor a II-a şi a III-a.

ANTRENAMENTE PE TOT FRONTUL

Toate aceste echipe s'au pregătit minuţios în cursul acestei săptămâni.

Eri s'au făcut ultimele pregătiri.

A. S. Distribuţia s'a antrenat pe terenul dela Mogoşoaia. Toti jucătorii au participat şi antrenamentul a fost sub directa supraveghere a d-lui Ionescu Traian II.

După antrenament, jucătorii au făcut bae si masaj.

Intreaga echipă este în cea mai bună condiţie fizică şi matchul cu Ion Dârlău este aşteptat cu un optimism robust.

Astă seară, comisia tehnică va ţine şedinţă specială pentru a alcătui echipa. După toate probabilităţile ia va rămâne aceas.

METALOSPORT UN ADVERSAR PERICULOS

Universul campionul categoriei a II-a seria A. întâlneşte pe Metalosport campionul seriei B. Adversarul Universului este extrem de periculos şi echipa se prezintă mai bine ca oricând.

Eri au făcut un ultim antrenament de condiţie pe terenul Belvedere, iar aseară au întocmit echipa care va fi opusă Universului.

Ea se prezintă astfel :

Ego Munteanu ; Neacşu, Belitoreanu, Constantinescu, Borhil, De Viitor, Anghel Oprescu, Maior, Manoliu, Sanciuc, Emil Niculescu.

BORHIL A SOSIT CU AVIONUL

Mijlocaşul centru al echipei Metalosport se afla la Satu Mare.

Conducerea echipei nu se putea dispensa de serviciile lui, astfel că Borhil a sosit eri în Capitală cu avionul.

După amaiză a participat la antrenament.

UNIVERSUL E IN MARE FORMA

Matchul cu Metalosport a determinat pe conducătorii Universului să facă mari pregătiri.

In cursul acestei săptămâni sa'u făcut două antrenamente extrem de severe.

Antrenorul s'a ocupat de fiecare jucător în parte, pentru a verifca cât mai bine forma jucătorilor.

Echipa n'a fost încă întocmită însă după toate probabilităţile ia va rămâne aceaş ca şi în matchurile precedente.

JUCATORII VOR VENI LA TEREN ECHIPATE

Venus a făcut cunoscut celor patru echipe care vor evolua pe teren, în deschidere. că toţi jucătorii trebue să vină la teren echipaţi. Astfel grupările interesate aduc la cunoştinţa jucătorilor că trebue să vină la sediu pentru a pleca de acolo la teren.

Clubul sportiv „Crişana", a păşit într'o nouă eră

Oradea, 15. — *După sfârşitrea actualului campionat, clubul sportiv „Crişana" şi-a ales de preşedinte pe distinsul sportiv, d. chestor dr. Eugen Clonţa, iar ca preşedinte de onoare pe d. general Gabriel Marinescu. Postul de secretar general, atât de important în constituţia unui club, a fost încredinţat în mâini tot atât de bune, vechiului şi inimosului „crişanist" d. căpitan Ioan Boceanu. In postul de preşedinte al secţiei de foot-ball a fost ales d. Chidioşan.*

Publicul sportiv din Oradea a primit cu un viu entuziasm această conducere, care asigură viitorul şi progresul acestui club neaoş românesc.

De altfel, noua conducere în frunte cu d. dr. E. Clonţa a şi păşit pe drumul realizărilor concrete, comandând dela o fabrică din Arad, două rânduri de echipamente complete, pentru jucătorii echipei prime, ca şi numeroase asortimente necesare jocului de foot-ball pentru juniori, etc., etc.

Deasemenea s'a aranjat situaţia materială a jucătorilor, cari au primit cu entuziasm să reia în viitorul campionat lupta pentru cucerirea primului loc, sub culorile clubului „Crişana".

In sfârşit iată conducerea de care are nevoie sportul românesc în oraşul nostru.

Sincerele noastre felicitări nouei conduceri şi spor la muncă.

C. Ardeleanu

Gloria C. F. R. va juca la Ismail

Ismail, 15. — D. ajutor de primar Ştefan Gheorghiu, preşedintele societăţii sportive „Cetatea-Ismail" a perfectat pentru Duminică 18 Iunie, un match de foot-ball cu prima garnitură a faimoasei echipe „Gloria C. F. R." din Galaţi. Depe acum se prevede o enormă afluenţă de spectatori, mai ales că în pauza matchului va avea loc un match de box precum şi diferite întreceri atletice.

CETATEA ISMAIL-CETATEA ISMAIL

(old boys) 4:2 (2:1)

Astăzi s'a disputat pe stadionul „Marele Voevod Mihai de Alba-Iulia", matchul de foot-ball între prima garnitură a „Cetăţii-Ismail" şi old boys-ii aceleiaşi grupări.

După un joc în care au abundat fazele comice, partida s'a terminat cu rezultatul de 4:2 (2:1).

Punctele au fost marcate de: Andrei (min. 9), din cauza unei sărituri greşite a lui Pavlov. Apoi Motneac, executând în min. 13 un hands reuşeşte să mărească handicapul. In min. 35 Tintea primind dela Săraru o centrare precisă reuşeşte să înscrie pentru old boys, în urma unui blocaj defectuos al fratelui său. In cel de-al doilea mitemps Castravete, executând un „11 metri" dictat de arbitru în urma unui hands comis de Joca în spaţiul de pedeapsă, transformă (min. 63). Peste patru minute, Nencev în urma unui hands sileşte pe arbitru să dicteze un al doilea penalty, care, fiind tras tot de Castravete, este apărat de Pavlov. Al cincilea punct al partidei se datoreşte lui Ivanciu. Numai în min. 88 (bătrânii" reuşesc să micşoreze handicapul prin Cebanu, care a marcat când nimeni nu se aştepta.

Au plăcut spectatorilor: Castravete, Andrei, Joca, iar dela „Bătrâni" fraţii Zalatareov, Mizichevici şi Stâz.

D. Doagă a arbitrat excelent, formaţiile :

„Cetatea-Ismail": Orlov, Mircev, Joca, Castravete, Andrei, Ivanciu, Motneac, Ghelfan, Suhor Panaitescu.

„Cetatea-Ismail" (old boys): Zalatareov, Zalatareov II, Stâz, Giovanatti, Trohim, Săraru III, Cebanu, Fintea I, Nencev, Mizichevici.

Din lumea cluburilor mici

● COMISIUNEA districtuală a arbitrilor a ţinut aseară şedinţă.

● A. S. DISTRIBUŢIA îşi va întocmi echipa astă seară pentru matchul cu Ion Dârlău

● *D. MANOLIU* conducătorul echipei Metalosport aduce la cunoştinţă tuturor jucătorilor că sunt convocaţi pentru mâine la ora 15 la Socomet pentru a se echipa şi a merge la teren.

● MATCHUL de rezerve Sportul Studenţesc — Unirea Tricolor a fost amânat.

● BORBIL, mijlocaşul centru al echipei Metalosport a sosit eri cu avionul venind dela Satu Mare

El va juca în matchul de mâine cu Universul.

● ION DARLAU are de susţinut mâine cel mai greu match din acest campionat în faţa A. S. Distribuţiei.

● A.G.E.R. a ţinut eri adunare generală sub preşedinţia d-lui col. E. Massini.

● SPORTUL STUDENŢESC a ţinut aseară şedinţă în prezenţa d-lui av. Jan Lucescu.

● IN CURSUL săptămânii viitoare, va fi dată publicităţii ordinea de zi a adunării generale a districtului de football.

● GRUPARILE districtuale vor începe în curând deplasările în provincie unde vor susţine matchuri amicale.

Districtul de foot-ball Bucureşti

COMUNICAT

Se aduce pe această cale la cunoştinţa grupărilor Lupeasca — Vergu şi S. E. T. — Mon. Oficială că jocurile lor de rezerve, programate — respectiv — pe terenurile Turda şi Unirea, se vor disputa la orele 8.15, deoarece C. C. N.-ul a fixat jocurile de D. N. la orele 10.

Se contramandează următoarele jocuri de campionat fixate pentru Duminică 18 Iunie a. c.:

Sp. Studenţesc — Unirea Tr. rezerve.

Carmen — Garaj. Mihăescu.

C. Românească — Biruinţa.

Domnii arbitri delegaţi cu conducerea jocurilor de mai sus, sunt rugaţi a lua act de prezentul comunicat.

Preşedinte,
Maior Dr. Gh. Brezianu

Stop...

● Cazenave şi Lauri, cei doi jucători dela Sochaux, părăsesc Franţa înapoindu-se în America de Sud.

Cazenave merge la Montevidio iar Lauri la Buenos-Aaires.

JOCUL OASPEŢILOR

ITALIA B—ELVEŢIA A 7-1. — Puricelli, eroul matchului şi autorul a trei goaluri, execută o săritură spectaculoasă

CONVOCARI

● A. S. DISTRIBUŢIA convoacă pentru astăzi 17 crt., ora 20 la districtul de football următorii jucători având a li se face importante comunicări în vederea matchului de mâine cu Ion Dârlău.

Boghiu, Kizer, Zamfir Busuioc, Oprescu, Vasiliu. Grecu, Drăgan, Blumer, Flamoropol, Sachelarie, Nicu Vasile, Predoiu şi Petreanu.

● „METROPOLA" secţia de foot-ball convoacă azi 17 Iunie a. c., ora 15, în faţa UCB. str. Sărindar, următorii jucători :

Laurenţiu, Chiriţă, Petrică, Stoenescu, Bălcescu, Roman, Pali, Fl. Marinescu, Maia, Constantinescu, Pantachie, Brătescu, Panait, Nicolici.

Prezenţa obligatorie.

● Clubul VENUS, secţia de rugby, convoacă pe terenul Vefodrom pentru matchul cu Viforul Dacia la ora 17, următorii jucători :

Tofan, Nicolescu H., Ştefănescu, Florea C. Cristea Gh. Popa Gh. Jezges, Dinu N., Ionescu Gh. Anastasiadi V., Păcuraru. Tălpăşanu, Belloiu, Sincan, Naume Tănăsel, Vişan M., Georgescu C. Pep Samuil, Şapiroff M., Raţiu V., Simionescu, Croitoru, Buchiu, Cristescu Gh., Vespremeanu B., Mocănea, Popescu. Popovici I şi II, Ciupe.

● MOCIORNIŢA — COLŢEA convoacă pentru mâine 18 Iunie la ora 8 dimineaţa pe terenul Iuta, pe toţi juniorii cu echipamentul ce-l au asupra lor. în vederea jocului de campionat cu juniorii Juventusului.

Orice lipsă va fi sancţionată.

● A. S. RAHOVA puternica formaţie neafiliată se deplasează Duminică 18 Iunie a. c., la Ghimpaţi unde susţine un match de foot-ball cu gruparea locală Şoimii Munteniei.

Matchul va începe la ora 17,30 şi va fi condus de d. Dr. Vasilescu.

● Membrii clubului TURDA sunt rugaţi ca până la data de 25 Iunie să-şi facă reînscrierea pentru a avea legal calitatea de membru conf. statutului.

Cererile, împreună cu cotizaţia, se primesc la sediul clubului în calea 13 Septembrie 241 de către d-nii Anca — secretar — sau d. cpt. Tibera — cassier— între orele 18—20 zilnic.

C.A.B. joacă din nou Duminică cu S. T. B.

Duminecă dimineaţa se dispută pe arena S.T.B. un match de foot-ball între bătrânii S.T.B.-ului şi C.A.B.-ului.

Partida este propriu zis o revanşe, căci cele două formaţii de mai sus au mai disputat un joc pe care C.A.B-ul l-a câştigat la mare luptă cu 2:1.

C.A.B.-ul convoacă pentru mâine la ora 8 pe arena S.T.B., următorii jucători :

Lorky, Hnikel, Löbel, Stoicescu, Toxin, Mihăilescu, Geles, Vlascu, Tischler, Lăstun, Fodor, Cristescu, Georgescu, Pfanu, Nica, Mihu.

Football Football Football Football Football Football Football Football

Fuziunea merge greu la Oradea

Totuși, poate că până la urmă, se va face

Oradea, 14 (corespondență). — *S'a anunțat la timp că la Oradea se preconizează o fuziune între cele trei grupări divizionare, C. A. O., Crișana și Stăruința, în vederea promovării în urma modificării formulei campionatului național.*

Vestea acestei modificări de formulă a provocat la început un mare entuziasm în rândul sportivilor locali și un curent foarte puternic în favoarea fuziunii. Cu timpul însă atât puterea entuziasmului cât și aceea a curentului au scăzut, iar cei ce vedeau din nou Oradea în primele rânduri ale footballului românesc, au început să dispere, văzând cum nu se poate ajunge la o înțelegere între conducerile grupărilor locale.

Pentru a edifica pe toată lumea asupra stadiului în care se găsesc tratativele în această direcție, vom reda mai jos punctele de vedere ale celor trei conducători ale grupărilor noastre divizionare.

STARUINȚA SE OPUNE FUZIUNII

Se pare că cele mai serioase dificultăți în crearea clubului F. C. Oradea prin fuziune le ridică clubul Stăruința. Iată obiecțiunile ridicate de conducere:

Stăruința, care este cea mai veche grupare din Oradea, se bucură de multă simpatie în cercurile sportive locale și e susținută cu mari sacrificii materiale de suporterii săi, pentru cari ar fi o cruntă desiluzie desființarea clubului sau retragerea lui din divizie. Or prin acordarea celor mai buni jucători ai săi combinatei orașului, Stăruința n'ar mai putea lua parte la campionat în divizia secundă.

De altfel, după părerea Stăruinței, F. C. Oradea nu ar fi clubul care să se bucure de vre-o simpatie în rândurile sportivilor locali.

CRIȘANA N'A LUAT ATITUDINE

Clubul sportiv Crișana nu ar face dificultăți unei fuziuni locale, dar dela alegerea ca președinte a d-lui dr. Eugen Clonța, care prin activitatea sa atât de fericit începută deschide noi orizonturi footballului din acest oropsit colț de graniță, entuziasmul pentru fuziune a început să scadă, păstrându-se speranța unei reînvieri a Crișanei prin propriile ei forțe.

Dar, în orice caz, Crișana n'a luat încă nici o poziție față de o eventuală fuziune.

PAREREA C. A. O.-ULUI

In primul moment, se părea că C. A. O. este cel mai aprig susținător al unei fuziuni orădene. Și aci au început însă să se ridice voci „contra", mai cu seamă după afișarea atitudinei complect negative a Stăruinței. Iar o fuziune numai cu Crișana nu ar rezolva nimic; cel mult ar slăbi sau poate chiar ar desființa ambele cluburi.

De altfel, sunt unii complect pesimiști cari pretind că chiar o fuziune a celor trei divizionare n'ar da un club suficient de puternic pentru a rezista în prima divizie, atât din lipsa materialului uman cât și din aceea a unei baze financiare solide.

TOTUȘI POATE CA...

Am căutat să descriem în rândurile de mai sus pe cât posibil mai exact situația în starea ei de azi.

Ceeace nu înseamnă că nu poate fi modificată mâine. Mai sunt aci oameni care speră ca prin abandonarea intereselor de club și printr'o dârză colaborare între cele trei grupări, F. C. Oradea să devină o realitate și să asigure soccerului un loc de cinste în footballul românesc.

Până la hotărîrea consiliului federal în chestiunea formulei, nu se poate spune nimic precis.

Să așteptăm și să.. sperăm.

C. ARDELEANU

Unirea Tricolor, Macaby, A. C. F. R. și Turda și-au format echipele

Cele patru divizionare B cari vor juca mâine dimineață în Capitală și-au format efectivele ce vor arunca în luptă.

Le redăm mai jos:

Unirea Tricolor: Crețeanu-Petrescu, Iliescu-Florea, Anghelache, Boteanu-Dumitrescu, Alecu Andrei, Covaci, Bogdan II, Lulu Mihăilescu.

Macabi: Schulder-Havas, Csaika-Smilovici, Nitray, Mihailovici-Herman, Lupu, Szika, Bărbulescu, Moisescu.

A. C. F. R.: Meretz-Costea, Szekely-Vaida, Eugen, Bozocea-Sterescu, Demeny, Ströck, Wagner. Csomag.

Turda: Ionescu Ștefan-Lăzărescu, Simionescu-M. Ionescu, Nichita, Barok-Nițescu, Zorca, Samoilescu, Stan, Moldoveanu.

Trei partide, mâine, în provincie, în cadrul diviziei B

Divizia națională B programează mâine în provincie doar trei matchuri: la Cluj, Petroșani și Simeria. Toate trei matchurile sunt importante atât cât mai pot fi acum după ce toate problemele clasamentului au fost aproape complet eludate.

LA CLUJ UN MATCH TARE

Intâlnirea dintre Universitatea și Industria Sârmei este un match foarte interesant. Echipa din Câmpia Turzii, abia anul acesta promovată în divizia II-a, a fost una din revelațiile campionatului actual, — reușind să se claseze în primele trei locuri și la un moment dat având chiar șansa — ratată însă — să ajungă leader.

Lupta ei cu Universitatea va fi cu siguranță demnă de urmărit. Clujenii aveau altă dată reputația de îmbatabili pe teren propriu. Anul acesta însă, echipa s'a prezentat oarecum sub așteptări.

Un favorit al acestui joc este oarecum greu de indicat. In ciuda comportării slabe de anul acesta, Universitatea reprezintă încă ceva în foot-ballul românesc. O victorie asupra Industriei Sârmei ar fi foarte reconfortantă și de aceea clujenii vor lupta din toate puterile pentru obținerea ei.

LA PETROȘANI

Jiul și C.A.O. luptă pentru locul al doilea al clasamentului grupei respective. Luptă mare desigur și cu rezultat foarte incert. Minerii au de apărat onoarea care le revine în urma victoriei obținută în dauna C. A. M. T.-ului, iar C.A.O. vrea să demonstreze că timișorenii au câștigat nemeritat la Oradea După cum se vede, sunt rațiuni puternice pentru ambele părți ca partida să fie din cele mai îndârjite și C.A.O. va câștiga probabil..

CINE RETROGRADEAZA

La Simeria, luptă C F.R. cu Rovine Griviță. Matchul acesta urmează să decidă cine retrogradează din grupa de sud a seriei vestice. Până acum, concurează cu șanse egale ambii adversari.

Rovine Griviță nu are nici o șansă după felul cum s'a comportat în acest sezon. După părerea noastră, C.F.R. va învinge cu siguranță.

Apelul Unirii Tricolor la jocul cu Turda a fost admis

Comisiunea superioară de apel în ședința ținută aseară la F. R. F. A. a luat în discuție apelul grupării Unirea Tricolor, introdus împotriva deciziei comisiunei campionatului național în legătură cu rejucarea jocului cu Turda, disputat în ziua de 28 Mai în Capitală.

Comisiunea, după ce a ascultat pledoariile d-lor avocat Vică Negulescu din partea Unirii Tricolor și Anca din partea Turdei, a admis apelul, reformând decizia C. C. N. și omologând jocul cu rezultatul de pe teren (4 : 1 pentru Unirea Tricolor).

Datorită faptului că oborenii își reiau înapoi cele două puncte câștigate pe teren, pot fi siguri de campionat. Se pot deci considera competitori ai turneului de calificare cu condiția să câștige jocul cu A. C. F. R.

Rapid joacă mâine la Constanța...

...și Căpușan debutează în echipa feroviară

Mâine după amiază, Rapid joacă la Constanța cu gruparea locală A. S. Constanța.

Este interesant de remarcat faptul că în matchul acesta debutează și Căpușan pe aripa stângă.

Iată formația, pe care o aliniază Rapid contra constănțenilor:

Petrică Rădulescu, Marton, Lengheriu, Vintilă, Rășinaru, Costea; Bogdan, Moldovanu, Baratky, Auer, Căpușan.

Se pare că în matchul acesta va fi încercat și un jucător nou, pe care Rapid îl ține în secret.

Cupa Europei Centrale

debutează prin nedisputarea matchului Beogradsky-Slavia

(Urmare din pag. I-a)

CE SE CREDE LA BELGRAD

Belgrad, 16 (Radio). — Astăzi după amiază federația iugoslavă a fost înștiințată că matchul Slavia-Beogradsky de la 19 Iunie nu se mai dispută și că, în consecință, echipa belgrădeană să nu mai facă deplasarea.

Beogradsky urma să plece chiar astăseară.

formația pragheză a sosit aseară în localitate.

In cursul zilei de azi cehii au făcut chiar un ușor antrenament, ca în matchul de mâine să se prezinte în condițiuni ireproșabile.

*

Ediția a 13-a a Cupei Europei Centrale începe deci azi la Budapesta cu matchul Sparta—Ferencvaros.

Echipa clubului Sparta, ca mpioana Boemia-Moravei

Cercurile oficiale cred a ști că primul match Slavia-Beogradsky nu va fi anulat, ci se va disputa la 25 Iunie la Belgrad, returul urmând să se dispute până la 2 Iulie la Praga; bineînțeles cu condiția ca Slavia să obțină aprobarea matchului!

COMITET C.E.C. DE URGENȚA ASTAZI LA BUDAPESTA?

Aseară, d. O. Luchide a avut o convorbire cu Budapesta în legătură cu evenimentul produs în ultimul moment.

Ambele formațiuni au un trecut glorios în această populară competiție.

Echipa cehă a câștigat odată invidiatul trofeu fiind de două ori finalistă iar Ferencváros a deținut de două ori cupa, fiind finalistă anul trecut, când a fost învinsă de Slavia.

Partida de azi dela Budapesta deci va constitui o inaugurare demnă marei întreceri internaționale și nu este exclus ca formația care va ieși învingătoare din cele două matchuri să fie finalista sau chiar câștigătoarea competiției în anul acesta.

Sparta este în mare formă. Lucrul acesta l-a dovedit Dumineca trecută când a câștigat „campionatul" protectoratului cu

Echipa Ferencvarosului

Din capitala Ungariei s'a comunicat că pentru astăzi — cu prilejul matchului Ferencvaros-Slavia — a fost convocat un comitet de urgență C. E. C. și că e foarte probabil că Slavia va fi skratchată, Beogradsky urmând să se califice automat pentru turul al doilea.

MATCHUL FERENCVAROS-SPARTA SE DISPUTA ASTAZI

Budapesta, 16 (prin telefon. — Contrar știrilor din ultima vreme, cari pretindeau că echipa cehă Sparta nu se va prezenta în matchul de C. E. C. cu Ferencvaros, echipa de rezervă, învingând pe Kladno cu 5—2.

Ferencváros, multă vreme favorita campionatului ungar, a terminat în locul 2, pentru că Ujpest nu a putut fi învinsă de nicio grupare.

In ultimul său match, echipa lui Sárosi a marcat 12 goaluri lui Bocskai.

Azi la Budapesta se întâlnesc două echipe în mare formă și matchul va fi fără îndoială un match mare.

Conduce d. Scarpi (Italia), iar cele două echipe vor prezenta după toate probabilitățile următoarele formații:

FERENCVAROS: Háda; Tátrai; Zzoyka, Magda, Sárosi III, Pósa; Lázár, dr. Sorosi, Polgar, Kiszely, Gyetvai.

SPARTA: Vechet; Burger, Ctyrocky; Kostalek, Boucek, Kolsty; Riha, Senecky, Zeman, Nejedly, Radó.

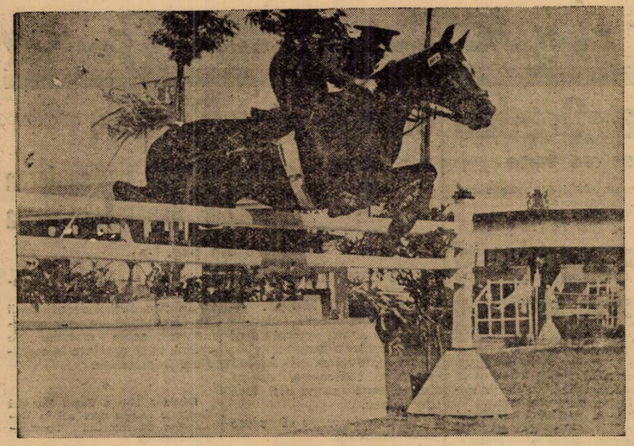

Căpitanul Tzopescu, pe Fulger

de remarcabil prestigiu, de o valoare care vorbește dela sine și care se impune prin simpla ei enunțare.

In istoria equitației mondiale, o asemenea ispravă este unică.

Cât de înălțătoare apare România la lumina unui atât de impozant și superb palmares, un palmares pentru care cele mai elogioase și dătătoare adjective sunt încă insuficiente pentru al caracteriza și a-i reda adevărata lui valoare!

Cât de măreț apare călărețul român și cavaleria noastră armată cu un galon de un atât de neegalat prestigiu!

In fața Puternicului și Scumpului lor Suveran, ofițerii români au arătat încă odată că sunt vrednici de Puternicul Lor Rege, au dovedit că poartă cu cinste și demnitate culorile unei țări a cărei istorie este compusă numai din glorioase pagini și din acte de eroism.

Românii, bravii noștri călăreți i-au dat eri cea mai deplină și puternică satisfacție, un excelent și eficace prilej de o magnifică și totală afirmare.

Fie ca, Darurile regești cu cari Majestatea Sa Regele Carol II a binevoit să-i răsplătească pentru această lăudabilă ispravă să fie pentru ofițerii noștri un imbold pentru a persevera și continua pe calea care i-a situat în primul plan în equitația europeană.

*

Hipodromul Băneasa-Trap a fost neîncăpător pentru marea afluență de public care a ținut să participe la desfășurarea celei mai importante probe a concursului hipic: Cupa Majestății Sale Regelui Carol II. Asistența s'a cifrat la peste 15.000 de persoane. Tot ce are mai select capitala țării a ținut să asiste la desfășurarea probei criterium, Cupa Națiunilor. La ora 3½ hipodromul era plin.

Cel mai strălucit succes românesc

In prezența Majestății Sale Regele Carol II, România a câștigat Cupa Națiunilor

România în primele două locuri în clasamentul individual. Căpitanul Epure primul, Căpitanul Tzopescu al doilea. Frumoasa comportare a germanilor

(Urmare din pagina I-a)

Desfășurarea probei

La ora 4 d. lt.-col. Soutzu anunță: „concursul începe. Primul concurent, căpitanul Brinckman, pe parcurs".

Apare celebrul călăreț german cu Oberst II. Un parcurs de frumoasă precizie. Toate obstacolele sunt trecute fără greșală. Nici o penalizare.

Primul călăreț român, lt. Purcherea cu Haiduc. Nenoroc.

Deși a reușit să sară cele mai dificile obstacole, Haiduc greșește la unul ușor. Patru puncte penalizare.

Vine rândul Belgiei al cărei prim reprezentant este căpitanul Gonze, 12 greșeli.

Lt. Ozols (Letonia) cu Ausekls comite două greșeli ca și căpitanul Komorowski cu Zbieg II.

Al doilea concurent german, căpitanul Hasse Kurt cu Tora. O greșală și 4 puncte penalizare.

Soseste Majestatea Sa Regele

Pe pistă, căpitanul Zahei cu Dracul Știe.

Soseste Majestatea Sa Regele, care a binevoit să onoreze cu Inalta Sa Prezență reuniunea.

Căpitanul Zahei efectuează un frumos parcurs care nu i-a adus decât o penalizare de 4 puncte.

Din concurenții din a doua rută a plăcut locotenentul Pencis care nu a făcut decât o singură greșală.

O frumoasă impresie produce căpitanul Huck Max care a pilotat pe Artur.

PPRIMUL ROMAN NEPENALIZAT

Vine la rând căpitanul Tzopescu, România. Un parcurs urmărit de asistență cu o emoție care se putea ușor citi pe față. Căpitanul Tzopescu nu decepționează însă admiratorii.

Se avântă suplu peste obstacole, le abordează cu o remarcabilă precizie. Nici o penalizare. In tribună aplauze nu mai contenesc. Intreaga asistență răsplătește cu ropote de aplauze isprava valorosului călăreț.

In manșa întâia un parcurs de o frumoasă precizie au efectuat căpitanul Pohorecki și căpitanul Epure. Primul a terminat nepenalizat.

Epure a fost urmărit de nenoroc. O derobată i-a adus o penalizare de trei puncte.

România reușește o admirabilă victorie

A doua manșă, aceia care a fost urmărită cu mare interes de asistență.

România în această a doua parte a probei s'au comportat admirabil.

Se începe în aceiaș ordine ca și'n prima manșă.

Primul este deci căpitanul Brinckman. 8 greșeli.

Inceputul României este dificil.

Lt. Purcherea comite 5 greșeli, deci 20 de puncte penalizare. Reabilitarea nu întârzie însă. Căpitanul Zahei pe Dracul Știe nu comite decât două greșeli. Căpitanul Tzopescu una singură.

Germanii, adversarii No. 1 ai noștri își compromiseseră șansa prin greșelile săvârșite de căpitanul Huck Max și lt. Weideman.

Ultimul nostru reprezentant, căpitanul Epure a efectuat un parcurs de o rară frumusețe. N'a făcut nici o greșală cu Delphis.

In tribune, entuziasmul a atins limita. Talentatul călăreț este aplaudat în picioare de un pubic căruia i s'a servit cea mai deplină satisfacție.

In a doua manșă, lt. Posuick (Belgia) a făcut și el un parcurs remarcabil terminând fără greșală.

România a câștigat Cupa Majestății Sale Regele Carol II

In urma clasamentului întocmit, România a câștigat Cupa Națiunilor.

Cupa Națiunilor

PRIMA INCERCARE

CALARETUL	NAȚIUNEA	CALUL	GREȘELI	TIMP
Cpt. Brinkman	Germania	(Oberst II)	0	1,56 3/5
Cpt. Hasse Kurt	Germania	(Tora)	4	2,06 2/5
Cpt. Huck Max	Germania	(Artur)	4	2.05
Lt. Weidemann	Germania	(Fridolin)	4	1,52 3/5
Lt. Purcherea	România	(Haiduc)	4	2,00 2/5
Cpt. C. Zahei	România	(Dracul Știe)	4	1,49 1/5
Cpt. F. Tzopescu	România	(Fulger)	0	2,01
Cpt. I. Epure	România	(Delphis)	3	2,08
Cpt. Gonze	Belgia	(Babette)	12	1,56 2/5
D. Pierre Beauduin	Belgia	(Sidney)	29	2,11
Lt. Poswick	Belgia	(Acrobatte)	8	2,12
Cpt. Gonze	Belgia	(Ali-Baba)	0	1,52 4/5
Lt. Ozols	Letonia	(Ausekls)	8	1,58 4/5
Lt. Pencis	Letonia	(Indulis)	4	1,50 4/5
Lt. Liepins	Letonia	(Plume)	28	2,06 3/5
Cpt. Karklius	Letonia	(Namenjs)	16	2,01 3/5
Cpt. Komorowski	Polonia	(Zbieg II)	8	1,57 1/5
Lt. Wolosowski	Polonia	(Bimbus)	12	2,02 2/5
Cpt. Skulicz	Polonia	(Dunkan)	4	1,59 1/5
Cpt. Pohorecki	Polonia	(Abd-El-Krim)	0	2,00

INCERCAREA A DOUA

Cpt. Brinkmann	Germania	(Oberst II)	8	2,02
Cpt. Hasse Kurt	Germania	(Tora)	4	2,06
Cpt. Huck Max	Germania	(Artur)	8	2,02
Lt. Weidemann	Germania	(Fridolin)	8	1,58 3/5
Lt. Purcherea	România	(Haiduc)	20	1,55
Cpt. Zahei	România	(Dracul Știe)	8	1,51 2/5
Cpt. Tzopescu	România	(Fulger)	4	2,04
Cpt. I. Epure	România	(Delphis)		2,03
Cpt. Gonze	Belgia	(Babette)	4	1,56
D. P. Beauduin	Belgia	(Sidney)	4	1,52
Lt. Poswick	Belgia	(Acrobatte)	0	1,58
Cpt. Gonze	Belgia	(Ali-Baba)	8	1,59
Cpt. Komorowski	Polonia	(Zbieg II)	28	2,35
Lt. Wolosowski	Polonia	(Bimbus)	12	2,03
Cpt. Skulicz	Polonia	(Dunkan)	12	1,56
Cpt. Pohorecki	Polonia	(Abd-El-Krim)	7	1,54

LETONIA s'a retras

CLASAMENTUL PE ECHIPE

I România 19 puncte
II Germania 28 puncte
III Belgia 35 puncte
IV Polonia 47 puncte

CLASAMENTUL INDIVIDUAL

1. Căpitan Epure (România)
2. Căpitan Tzopescu (România)

REZULTATUL
Cupa M. S. Regelui Carol II
(Cupa Națiunilor)

Numărul echipelor angajate: cinci, înscrişi 20, distanța 910 m. cel mai bun timp.

I. ROMANIA

Delfis	Cpt. I. Epure	3	0	- 3
Fulger	Cpt. F. Tzopescu	0	4	- 4
Dracu Știe	Cpt. C. Zahei	4	8	- 12
Haiduc	Lt. A. Purcherea	4	20	- 24
REZULTAT TOTAL				19

II. GERMANIA

Oberst II	Cpt. Brickman	0	0	- 8
Tora	Cpt. Hasse Furt	4	4	- 8
Artur	Cpt. Huck Max	4	8	- 12
Fridolin	Lt. Weideman	4	8	- 12
REZULTAT TOTAL				28

III. BELGIA

Acrobatte	Lt. Peswick	0	-	8
Ali-Baba	Cpt. Gonze	0	11	- 11
Babette	Cpt. Gonze	12	4	- 16
Sidney	D. P. Beaueduin	29	4	- 33
REZULTAT TOTAL				35

IV. BELGIA

Abd-El-Ek.	Cpt. Pohoroski	0	7	- 7
Dunkan	Cpt. Simlicz	4	12	- 16
Bimbus	Lt. Wolosowski	12	12	- 24
Zbieg II	Cpt. Komorowski	8	26	- 36
REZULTAT TOTAL				47

Declarațiuni după victoria din Cupa Națiunilor

Am găsit interesant să reproducem declarațiile făuritorilor frumoasei victorii de ieri.

Incepem cu d. maior Kirculescu, șeful echipei.

O VICTORIE LA CARE AM CONTRIBUIT

„Nu sunt modest", începe d. maior Kirculescu. *Marele succes de azi este aproape în întregime rodul activității mele.*

Am știut să conduc de minune echipa, distribuind de minune caii, călăreților.

Țin să fac o precizare. Clasa călăreților noștri este foarte ridicată.

Mult mai ridicată decât credeam.

Este cunoscută valoarea echipei germane. In această privință, inutil să mai insist. Dacă totuși am câștigat, înseamnă că ofițerii noștri reprezintă quintesența în materie.

In altă ordine de idei, țin neapărat să fac o punere la punct. Materialul nostru cavalin nu estea inferior celui străin, așa cum se pretinde.

„Ofițerul român și calul român sunt foarte buni", a încheiat d. maior Kirculescu.

„CEA MAI FERICITA ZI DIN VIAȚA

Pe fața căpitanului Epure, glorlosul victorios, bucuria și satisfacția radiază

„Am trăit azi cea mai fericită zi din viață. Am avut cea mai mare satisfacție pe care o doream, cel mai dorit ideal, am repurtat o mare victorie.

Despre echipa României ? Cele mai elogioase cuvinte.

Adversarii noștri deasemenea excelenți. Cu deosebire germanii, călăreți de mare școală.

Voiu munci și pe viitor, cu aceeaș râvnă, pentru a mă arăta demn de frumoasa reușită de azi.

O VICTORIE DE MARE REZONANȚA

Căpitanul Tzopescu, unul din talentații noștri călăreți ne declară :

„Am reușit azi o mare victorie".

O victorie care spune multe și evidențiază încă odată clasa călăreților români.

Nu este ușor să învingi un team ca acela al Germaniei.

Dacă s'a reușit acest lucru înseamnă că performanța noastră este foarte importantă. Echipa a mers foarte bine.

Nu se poate spune că am avut noroc.

Acest factor nu ne-a fost favorabil căutându-se puțin.

Succesul nostru este un succes meritat, un succes datorit calităților.

REMARCABIL REZULTAT

Căpitanul Zahei, foarte documentat, ne spune :

„Remarcabil rezultat am reușit azi. Nu este puțin lucru să dispui de echipe de valoarea celor cari au participat azi în cupa Națiunilor. Echipa Germaniei este de verificată clasă internațională.

Totuși, au triumfat calitățile românilor.

Defilarea atelajelor și trăpașilor

Eri între pauza dintre cele două încercări ale Cupei Națiunilor au defilat atelajele și trăpașii. Defilarea este deschisă de un frumos atelaj al d-lui Ata Constantinescu, urmat de altul al d-rei Marina Știrbey.

Ministerul de agricultură și domenii a prezentat câțiva reușiți produși.

Frumoasă impresie produc trăpașii noștri.

In fruntea coloanei neobositul și priceputu conducător al destinelor trapului, d. Inginer I. D. Matak, vice președintele societății hipice române de trap și președintele asociației proprietarilor.

Printre cai trăpași, au fost prezentați Biron, Petruș și Ghid.

MAINE LA BANEASA

Campionatul turfului

Cei mai buni cai se întâlnesc în premiul Jockey Club. L'Aouzele va disputa premiul Blue Boy

Mâine la Băneasa se va disputa cea mai importantă probă a anului premiul Jockey Club.

Alergarea are menirea să desemneze pe campionul turfului.

Intrecerea se anunță deosebit de pasionantă și atractivă.

Concurează elemente cu remarcabile state de serviciu cum sunt TARZAN, BRANCAS, SZANTAS, HALMEI, CORSAR, AMNAR CREDO și BUBUREL.

Semi vedeta programului este premiul Blul Boy în care vom revedea pe excelenta L'Aouzelle.

Pe scurt, o reuniune de mare interes.

Mâine vom reveni cu ample amănunte.

CONCURENȚII PROBABILI

Premiul MAZELTOF — Vânzare 1100 m. (L.D.)—20.000 lei

Tatja	43	Florescu
Avanti	49	Tasim
Caiafa	53½	Tănase
Monette III	52	Crișan
Sukoro	59	0
Talalka	51	0
Tricolor	58½	Urdăreanu
Baliheo	43	0
Micșunea	46	Oprescu

Premiul MIRABEAU — W.-h'cap 1700 m. (P.N) — 25.000 lei

Șoim	65	0
Sukoro	62	R. Cristea
Balsors	61	Horvat
Géza	59½	Vincent
Stăpân	58	Cucu
Vigo	57	Mullot
Răbuca	55½	G. Enescu
Puisor	55½	0
Fiorella	50	Thiess
Event	46	x
Etiquette	45	Florescu

Premiul LEANDER—Mixtă 1000 m. (L.D.) — 30.000 lei

Maffia	55½	Cucu
Jagotka	50½	0
Rosalie	50½	x
Lily	50½	x
Barjus	59	Ilinca
Garoafa II	53½	Crișan
Mircioaia	57½	0
Barcău	55	Vincent
Carsix	55½	0

Premiul JOCKEY-CLUB 2300 m. (P.D.) — 300.000 lei

Stop	60½	Horvath
Amnar	54	Rosso
Corsar	60½	Ilinca
Tarzan	51½	St. Iosza
Credo	64	G. Enescu
Buburel	61½	Vincent
Brancas	63	Cucu
Szantas	63	Cristea R.
Mitsouko III	61½	0
Halmei	51½	Huțuleag

Premiul BLUE BOY 1000 m. (L.D.)—100000 lei

Li Mare	57	x
Arosa	55½	0
L'Aouzele	55½	Mullot
Betty	55½	G. Enescu
Liliac II	57	0
Barius	57	0
Bila	55½	0
Mircioaia	55½	Ilinca
Voicuța	55½	0
S. O. S.	57	R. Cristea

Premiul DAISY BELL 2000 m. (P.N.)—40.000 lei

Codru	59	Ilinca
Dornic	57	Rosso
Haziu	57	?
Pali	53½	Huțuleag
Mitsouko III	57	Cucu
Șoim	47	0

Premiul VIJELIA — Handicap 1500 m. (P.I.) — 35.000 lei

Li	64	0
Getta	62	0
Goblin	57½	Cristea
Carmen	57½	G. Enescu
Princier	57	0
Șoim	56½	0
Mazeppa	56½	0
Très Pratique	56½	Ilinca
Lăncier	54½	0
Sukoro	52½	0
Aida	51½	St. Iosza
Balsors	51	0
Vigo	49½	0
Bravo mă	47½	C. Logofătu
Talalka	47	Tănase
Silver Print	46½	?
Golanca	44½	Florescu

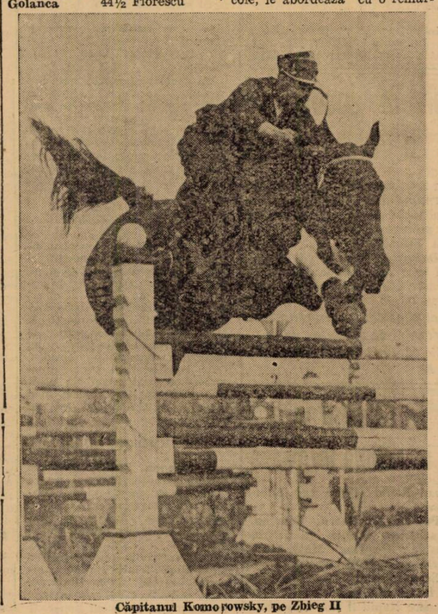

Căpitanul Komorowsky, pe Zbieg II

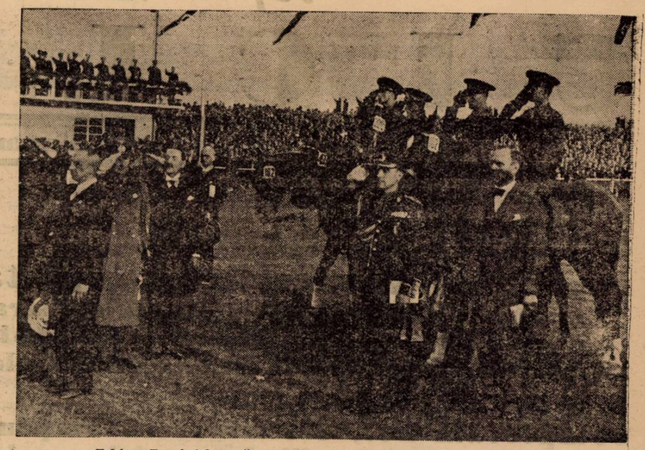

Echipa României după splendida victorie dela Aachen in anul trecut

Impărțirea premiilor

După terminarea celor două încercări, Majestatea Sa Regele Carol II a împărțit premiile.

Echipele și caii fac front în fața tribunei regale.

Maiorul Kirculescu primește splendida Cupă cu care este dotată proba.

Pe rând componenții echipei noastre și concurenții străini sunt felicitați de Suveran și primesc premiile.

Majestatea Sa Regele a donat căpitanului Epure un cal de curse și 100.000 lei.

Căpitanului Tzopescu, Majestatea Sa i-a dăruit tot un cal de curse și 50.000 lei.

Societatea Băneasa Trap a donat câte 10.000 lei fiecărui component al echipei naționale.

Incheindu-se solemnitatea decernării premiilor, Majestatea Sa Regele a plecat.

BOERU a dat satisfacție la Budapesta

Armăsarul Boeru, trimis la Budapesta pentru a fugi în Derbyul maghiar care se va disputa mâine, a sosit la Budapesta în bune condițiuni.

Intrat sub îngrijirea lui Planner, Joi, Boeru a făcut un excelent galop. Cu J. Gili în șea, întrecând pe Simonel, câștigătorul Derbyului Cehoslovac.

Incercarea aceasta este foarte bună, și acordă o frumoasă șansă lui Boeru în importanta probă de Duminică.

ADVERSARII LUI BOERU

Nachtschatten (din Alchimist și Nemesis) 57 H. Zehmisch.
Henricus (din Caissot și Addide) 57 A. Klimscha.
Puczur (din Caissot și Raba) 57 A. Weissbach.
Nemes (din Mutatos și Dauphine) 57 S. Rosza.
Indolent (din D'Orsay și Iumate) 57 V. Esch.
Alderghot (Aditi și Alpine) 57 J. Balog.
Szajko (din Santoro și Kormoe) 57 Keszthelyi.
St. Gallen (din Caissot și Marika II) 57 G. Naghy.
Terno (din Tempo și Diavolezza) 57 G. Esch.
Casqué (Caissot și Busette 57 Esuta.
Simonel (din Simon și Lissy) 57 J. Schejbal.
Cadorna 57 H. Teltschuek.

Strălucita victorie a României

Este indiscutabil că România a reușit eri cea mai senzațională isbândă pe tărâmul sportiv. Pentru cei cari cunosc valoarea adversarilor noștrii, afirmațiunea nu este exagerată. In numărul de eri al ziarului nostru a arătat care este valoarea participanților străini din Cupa Națiunilor.

Călăreții germani sunt de renume mondial. Căpitanul Hasse este o mare vedetă. Deasemeni căpitanul Boinckman este unul din celebrii călăreți din Europa.

Care este deci valoarea splendidei performanțe de eri nu este greu de dedus. La lumina valorei adversare, victoria de eri din cupa Națiunilor capătă o mare semnificație de natură să claseze sportul român la loc de cinste.

Printre prețioșii colaboratori cari au asigurat succesul echipei noastre hipice sunt câțiva cari trebuesc neapărat citați.

Prea au activat cu folos.

Ne gândim în primul rând la d-nii : General Ilasievici, președintele Federației equestre și general Atanasescu, inspectorul general al Cavaleriei. D-lor au acordat un mare sprijin acestei manifestări, i-au acordat importanța cuvenită și au adus-o la preponderența situațiune de azi. Sunt pasibili de recunoștință unanimă. Deasemeni echipa în frunte cu harnicul ei conducător, trebue neapărat remarcat. A muncit mult, cu râvnă și a reușit.

Felicitările noastre!

Căpitanul Gonze, pe Ali Baba

Programul de azi

Azi este ultima zi a concursului hipic internațional. Figurează două probe.

PREMIUL CALARETILOR AVIATORI
100.000 lei.
PREMIUL FEDERAȚIEI EQUESTRE ROMANE
120.000 lei.

Ședința Comitetului Jockey Clubului amânată

Comitetul Jockey Clubului urma să țină ședință eri. Această ședință a fost însă amânată pentru Luni.

CICLISM

Vrem să organizăm:

„Turul României"... o cursă de noapte, reuniuni internaţionale, pe pistă şi alte manifestaţiuni,— ne-a declarat d. Vasile Canarache, preşedintele „FRSC"-ului, preocupat de viitorul pedalei

Insă,

completăm noi, ciclismul întâmpină greutăţi materiale, fiindcă nu-i încurajat

Sezonul ciclist 1939 se găseşte la jumătatea drumului...

Prima parte, obicinuitele organizări din primăvară, pregătitoare, s'a încheiat odată cu simbolica alergare a aducerii ulciorului cu apă.

In pragul celei de a doua părţi a stagiunii, aceea în care, se ştie, sunt programate mari realizări, o curiozitate explicabilă, înainte de a fi profesională, ne-a făcut să frunzărim programul pe lunile Iunie, Iulie, şi celelalte.

Şi... surprizele n'au întârziat să se arate.

Astfel, la data de 15 Iunie în program figurează, sau mai corect spus, a figurat, cursa celor trei capitale: Belgrad—Sofia—Bucureşti.

E inutil să mai repetăm că nu s'a pomenit nimic de această manifestaţiune şi că, deci, a căzut.

Mai departe, la începutul lui Iulie, stă scris, tot în programul pe 1939, Balcaniada Ciclistă de la Sofia, apoi la noi aci o reuniune pe pistă, interţări.

Iar mai la vale, programul are şi următoarea specificaţie: „Turul României" 27 August — 12 Septembrie.

In faţa acestui bogat calendar, parte... consumat, — dar nu mai ca filă de calendar, — parte apropiindu-se, ne-am adresat sursei în drept, — „F. R. C."-ului — atât pentru lămurirea noastră cât mai ales a cititorilor noştri, care se vor întreba desigur, ce este cu manifestaţiunile de dimensiuni serioase, anunţate de noi la începutul anului, şi despre care nu se aude încă nimic.

VREM SA ORGANIZAM...

Când l-am întrebat pe d. Canarache despre alergările de mai sus, d-sa, optimist, ne-a răspuns:

— Vrem să organizăm...

— Ce anume?

— Cât mai multe manifestaţiuni cicliste.

— Reuniuni internaţionale. „Turul României"?...

— Toate, domnule toate.

BULGARII NU SE DESMINT

Este ştiut din anii trecuţi că, în majoritatea cazurilor, vecinii noştri dela Sud contramandau alergările proectate, în chiar ajunul probei, sau nu-şi mai respectau angajamentele luate. Motivele care conduceau la aceste inconvenienţe, nu interesează. Insă un lucru a devenit faimos: inconsecvenţa bulgarilor.

Care nici de data aceasta, — e vorba de balcaniada ciclistă, — nu s'a desmintit, întrucât, deşi suntem în preajma evenimentului, organizarea este foarte problematică.

De altfel d. V. Canarache ne-a spus că va scrie forului de peste Dunăre cerând precizări în acest sens. Totuşi, sunt speranţe ca până în cele din urmă Balcaniada să aibă loc.

CURSA BELGRAD — BUCUREŞTI?

Cât priveşte cursa Belgrad-Bucureşti, — ne spune interlocutorul nostru, — ea nu poate fi considerată ca definitiv scoasă din cauză pe anul în curs.

Entuziasmul cu care am fost primiţi la Belgrad precum şi asigurările primite din partea forurilor jugoslave, — cu prilejul „Turului Serbiei", — mă fac să cred că este vorba numai de o amânare a acestei înfăptuiri datorită evenimentelor internaţionale din ultimul timp.

Corespondenţa ce o duc cu forul vecin îmi va aduce în curând precizări asupra acestei curse.

O CURSA DE NOAPTE

Printre proectele „F. R. C."-ului se găseşte şi o cursă de noapte, pe ruta Sibiu — Bucureşti sau Bucureşti — Braşov — Bucureşti.

Plecarea într'o astfel de cursă ar urma să se dea la ora 11 sau 12 noaptea.

ETERNUL REFREN: N'AVEM VELODROM

Abordând subiectul: o reuniune internaţională pe pistă, a apărut din nou marele inconvenient: lipsa unui velodrom.

Intrucât, pentru un moment, — şi bine ar fi să fie numai pentru un moment, nu se găsesc fondurile necesare, — destul de impunătoare, — pentru construirea unui velodrom modern, este mai mult decât probabil că pista dela Bellu va fi reparată, atât în vederea campionatului cât şi pentru înjghebarea unei reuniuni bulgaro-române, eventual şi cu colaborarea iugoslavilor.

DAR... „TURUL ROMANIEI?"

Ca un fapt inerent al acestei convorbiri, care a avut mai mult o notă de convorbire particulară, decât interview expres, a apărut firească şi întrebarea: Dar „Turul României"?

Intrebare la care ni s'a răspuns:

— N'am renunţat încă şi nu renunţăm la acest capitol. Actualmente suntem în căutarea posibilităţilor de înfăptuire a marelui înconjur.

NU SUNT FONDURI

Din discuţia avută cu preşedintele forului de specialitate a rezultat net un fapt: nu sunt fonduri. Căci dorinţă de lucru este, iar oamenii nu dezarmează cu una două, încearcă, tatonează pe ici pe colo, pentru aflarea resurselor necesare, care totuşi întârzie să se arate.

UNDE NI SUNT... MARII FINANCIARI

Când te gândeşti că se fac atâtea combinaţii, se imaginează atâtea afaceri, în care se investesc sume enorme, pentru un fapt efemer, sau care capotează, mai înainte de a da roadele sperate, te miri, firesc, cum dintre marii financiari, marii industriaşii, nu se găseşte nici unul care să simtă dorinţa de a-şi lega numele de un lucru trainic şi frumos: construirea unui velodrom modern sau finanţarea „Turului României".

Când combinaţii peste combinaţii, unele mai năstrusnice ca altele, şi mai costisitoare, se prăbuşesc sau nu satisfac, sau se realizează în slujba unor limitate interese, apare destul de paradoxal cum din seria marilor noştri bogătaşi, nu se află nici unul dornic să-şi imortalizeze numele ctitorind la ridicarea unui sport şi frumos şi util.

Aşa cum se întâmplă deseori în alte ţări.

Dar asupra problemei „Turului României" şi a altor probleme vom reveni în numerele viitoare.

— ien —

A doua „reuniune" de viteză a anului

Deşi nu avem un velodrom practicabil pentru a se putea organiza curse de pistă, federaţia de specialitate, cunoscând necesitatea educării noilor elemente şi în domeniul vitezei, şi-a propus să organizeze, în lipsă de velodrom, o reuniune de viteză în linie dreaptă pe şos. Jianu, pe porţiunea dintre lacul Herăstrău şi statuia Aviatorilor.

Alegătorii vor lua plecarea din capătul şoselii din spre lacul Herăstrău, iar cu 3—4 sute de metri înainte de statuia Aviatorilor va fi demarajul final.

REGULAMENTUL CURSELOR

Pentru încurajarea sportului ciclist Federaţia română de ciclism organizează în ziua de Duminică 18 Iunie a. c., două curse de viteză, una pentru categoria I-a şi II-a şi alta pentru categoria III-a şi începători.

Probele de viteză se vor alerga în serii, sferturi de finală, finală.

Cursele se vor desfăşura pe porţiunea dintre statuia Aviotorilor şi Lacul Herăstrău.

Adunarea concurenţilor va avea loc la statuia Aviaţiei, la ora 7 dim. Prima probă va începe la ora 7,30.

Inscrierile însoţite de lei 10 se primesc până azi, ora 13, la sediul F. R. C. din calea Victoriei 29, etajul 3.

Primii trei clasaţi din categoria I-a şi II-a, precum şi primii 3 clasaţi din cat. III-a şi începători, vor primi câte o placheţă. Următorii 7 clasaţi din categoria 3-a şi începători, vor primi câte o diplomă.

DRAGOMIR REINTRA

Un fapt surprinzător îl constituie reapariţia excelentului sprinter V. Dragomir care, se ştie, a suferit în toamnă, o fractură a femurului drept.

Reintrarea lui Dragomir o înregistrăm cu plăcere, ea denotând marea pasiune pentru pedală a acestui fin alergător.

ACTAZI SE INCHID INSCRIERILE

Inscrierile se primesc până astăzi la ora 13, la sediul „F. C. R.".

„Aquila Marathon" reînvie

Zilele trecute, am încondeiat atitudinea tacită a grupării „Aquila Marathon", cu privire la cursa programată pentru 25 Iunie.

Efectul: forul în cauză s'a sesizat şi, de urgenţă, s'a prezentat „F. R. C."-ului, cerând o nouă dată pentru cursă şi asigurând că vor pune pe picioare o competiţie de dimensiuni serioase.

Inregistrăm această promptă şi lăudabilă replică la o încondeere,— replică bine venită, tot în slujba sportului de care ne ocupăm, — şi aşteptăm ca „aquiliştii" să se ţină de cuvânt măcar de data asta.

Ar fi un fapt care le-ar face şi ar dovedi că, în ciuda penuriei în care se sbate pedala, bătrâna formaţie „revine"...

Aşteptăm.

ATLETISM

Concursul de Duminică se va desfăşura după amiază

Atleţii Venusului, Stadiului şi Viforului au făcut ieri ultimul antrenament

Astăzi se închid inscrierile

Ziua de eri a fost marcată de o activitate intensă, atleţii bucureşteni luând ultimul galop în vederea concursului de Duminică.

VENUS ŞI STADIUL ROMAN S'AU ANTRENAT LA A.N.E.F.

Pe stadionul A.N.E.F., eri după amiază, au lucrat atleţii Venusului şi cei dela Stadiul Român,

Dela Venus a fost prezentat un grup destul de numeros, în frunte cu cele două vedete: Virgil Ludu şi Matac. Primul, din zi în zi mai pasionat, ţine cu orice chip să atingă 1 m. 80 la înălţime, iar Martac ca un demn emul al universitarului, se pregăteşte pentru concursul de Duminică dar mai ales pentru Decathlon.

Ludu şi Martac, două talente indiscutabile ale atletismului românesc.

Dela negri, au mai fost prezenţi: Hidioşanu, Ohanian, Eug. Puiu, Stănescu, Marinescu, Paion, Cunescu, Udrea, A. Epuran şi întreaga secţiune feminină în frunte cu: Geta Richter, R. Riegler, etc.

Dela Stadiul Român, au lucrat numai Vămanu şi Ahmed. Primul a stăruit asupra condiţiei fizice, în timp ce al doilea a făcut gimnastică şi câteva ture de pistă pregătindu-se serios pentru cursele de fond.

Insfârşit Viforul Dacia şi-a strâns concurenţii de Duminică la Velodrom, unde galbenii au făcut mai mult condiţie fizică.

CONCURSUL SE VA DISPUTA DUPA AMIAZA

Din cauză că dimineaţa stadionul este ocupat, Liga de atletism „Muntenia" a hotărît ca reuniunea să se desfăşoare după amiază, începând dela ora 16.

ASTAZI SE INCHID INSCRIERILE

Astăzi la ora 18 se închid înscrierile, iar la ora 19 se va întruni Liga Muntenia pentru a face repartiţia atleţilor pe categorii în baza performanţelor şi ţinând seama de rezultatele standard impuse.

Recordurile României de atletism

Găsim interesant ca acum, la începutul sezonului, să prezentăm cititorilor şi celor pasionaţi de atletism recordurile naţionale de atletism.

In numărul de faţă publicăm recordurile de seniori.

100 m. plat, 10.6, L. Peter, C. A. T.

100 m. plat, 10.6, A. Covaci, C. A. C.

200 m. plat, 21.9, N. Iordache, St. R.

300 m, plat, 36.4, C. Nemetz, C. A. C.

400 m. plat, 49.1, N. Iordache, St. R.

500 n. plat, 1.09.0, T. Popovici, Vif. D.

800 m. plat, 1.58.5, F. Nemeş, St. R.

1000 m. plat, 2.39.4, I. Lăpuşan, Vif. D.

1500 m. plat, 4.04.6. I. Manea, St. R.

2000 m. plat, 5.54.2. I. Lăpuşan, Vif. D.

3000 m. plat, 9.03.8, I. Manea, St. R.

5.000 m. plat, 15.23.3. D. Cristea, St. R.

10.000 m. plat, 32.15.2. D. Cristea St. R.

15.000 m. plat, 55.21.4. V. Cristescu, Colţea.

20.000 m. plat, 1.15.18. C. Cristescu, Colţea.

25.000 m. plat, 1.38.46, V. Cristescu, Colţea.

30.000 m. plat, 1.57.16, V. Cristescu.

CONTRA TIMPULUI

1 oră, 17.111 m., V. Cristescu, Colţea.

2 ore, 30.792 m., V. Cristescu, Colţea.

STAFETE

4×100, 44, C. A. C. (Foszto-Nemetz), (Covaci-Dejenariu).

4×100, 42.5, Echipa Naţ. (Covaci-Ghiţescu-Liess- Dejenariu).

4×200, 1.32.1, C. A. C. (Foszto-Nemetz-Covaci-Dejenariu).

4×400, 3.30.8, Vif. D. (Lazăr-Necula-Lăpuşan-Ghiţescu).

4×400, 3.30, Echipa Naţ. (Lazăr-Nemeş-Nemetz-Iordache).

4×800, 8.31.8, Leg. Sportivă.

4×1.500, 17.34.4, Stad. Român Buc.

Balcanică, 3.24.2, Echipa Naţ. (Nemeş - Iordache - Covaci - Ghiţescu).

100×200, 300×400, 2.05.5, C. A. C. (Foszto-Dejenariu - Covaci-Nemetz).

CURSELE CU GARDURI

110 m., 15.6, E. Maesciuc, Dr. Vodă.

200 m., 26.6, V. Ion, St. Rom.

400 m., 57, C. Krupka, Esta Sun.

SARITURI

Inălţime, 1.85.5, I. Ştefan, Colţea.

Lungime, 7.15, C. Ionescu, Astra.

Triplu salt, 14.06, P. Stoichiţescu, Şoimii.

BOX

La Chicago

Milică Teodorescu urmează să întâlnească pe Davey Day învingătorul lui Pedro Montanez

Pe viitor campionul României va activa în limitele categoriei semi-mijlocii

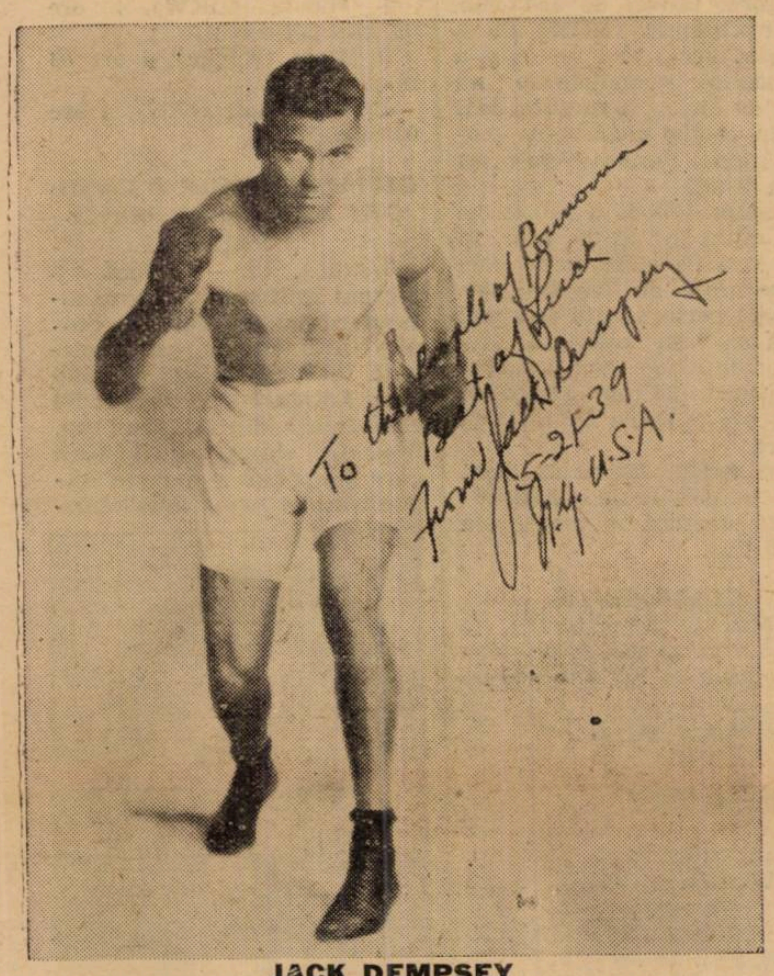

JACK DEMPSEY

Milică Teodorescu, campionul României la categoria mijlocie, stabilit de câtva timp în America de Nord, dă din nou semne de viață. De rândul acesta însă, compatriotul nostru nu își așterne proectele pe coale întregi, cum obișnuia să facă în trecut, ci ne dă știri aproape telegrafice.

Din capul locului, Milică Teodorescu ne anunță că, în urma sfaturilor noului său manager el va boxa, pe viitor, în limitele categoriei mijlocii *și aceasta spre a nu mai fi obligat să suporte handicapuri de greutate, cum s'a întâmplat în precedentele matchuri disputate în America.*

Milică Teodorescu nu a fost niciodată un mijlocriu autentic și raita pe care a dat-o prin această categorie a demonstrat perfect de bine acest lucru. Deci, revenirea lui într'o categorie în care a strălucit cu deosebire se impunea și, mai târziu decât trebuia, campionul României s'a decis să facă acest util pas.

IN ANTRENAMENTUL LUI JACK DEMPSEY

Conform celor publicate de noi la timp, după ce a colindat prin California, Milică Teodorescu s'a stabilit la New-York unde a intrat în grațiile celui mai faimos dintre foștii campioni mondiali la toate categoriile, neîntrecutul Jack Dempsey.

Fostul deținător al titlului suprem a văzut în stilul compatriotului nostru multă asemănare cu stilul fostului său rival, Georges Carpentier, pe vremuri deținător al titlului mondial la categoria semigrea.

Jack Dempsey, convins că Milică Teodorescu este susceptibil de mari progrese și bizuindu-se pe docilitatea lui în legătură cu sfaturile ce i se dau, l-a luat sub aripa sa și actualmente se ocupă personal de pregătirea technică și fizică a compatriotului nostru.

Se pare că această atenție mângâe enorm orgoliul campionului României, căruia prezența la locul de antrenament a lui Jack Dempsey îi ațâță ambiția și îl face să lucreze cu și mai mare ardoare în vederea asigurării unui viitor cât mai strălucit posibil.

Pe de altă parte, fostul campion mondial nu-și ascunde încrederea ce o are în noul său protejat și această colaborare nu este imposibil să conducă la rezultate dintre cele mai concludente.

Trecând sub manajamentul lui Dempsey, acesta a constatat imediat că Milică Teodorescu nu este mijlociu și a hotărît revenirea lui la limitele categoriei imediat inferioară.

UN MATCH CU DAVEY DAY

In ce privește activitatea publică a campionului României Jack Dempsey a început tratative pentru perfectarea unui match între Milică Teodorescu și Davey Day, recentul învingător prin k. o. technic al lui Pedro Montanez, unul dintre cei mai formidabili semi-mijlocii din lume.

Tratativele în această direcție sunt foarte avansate și Jack Dempsey arborează un rar optimism în legătură cu posibilitatea ducerii lor la bun sfârșit. Prin angajarea acestui match, fostul campion mondial urmărește să croiască drum lui Milică Teodorescu, spre titlul suprem al categoriei, căci învingătorul întâlnirii urmează să fie opus fenomenalului Henry Armstrong, dublul campion mondial.

Desigur că lucrul acesta nu este prea ușor dar, atâta timp cât Dempsey se gândește la el trebue să conchidem că traducerea în fapt a proectului nu este imposibilă.

MATCHUL SE VA DISPUTA LA CHICAGO

In cazul când prevederile lui Jack Dempsey se vor adeveri, matchul Milică Teodorescu — Davey Day se va disputa la Chicago, la o dată pe care managerii respectivi o vor fixa de comun acord.

A murit Gunner Moir

După o lungă maladie, **James Gunner Moir,** fost campion al Angliei la „grea" în 1906, a murit în vârstă de 60 ani, în spitalul din Sutton Moir a luptat și pentru campionatul mondial la toate categoriile însă a pierdut în fața lui Tommy Burns.

Break... Stop... Out...

● Promotorii **din Harringay** și din **Wembley** au stabilit un acord, după care boxeurii vor fi plătiți în ambele organizări cu aceleași burse.

● Este probabil că recenta vedetă a ringului englez **Eric Boon** să efectueze un voiaj în Africa de Sud, in tovărășia lui **Sydney Hull.** Scopul acestei călătorii ar fi un match la Johannesburg, contra lui **Zaurie Stevens,** fostul campion englez la „ușoară".

● Fostul elev al regretatului prof. **Cuny, Louis Fernandez,** a fost naturalizat francez. Recentul „poulain" al lui Coulot ar dori să întâlnească pe **Ferraro** pentru titlul național la muscă.

Tony Canzoneri k..o!

New-York. — **Fostul campion mondial Tony Conzoneri a întâlnit, la Buffalo, un tânăr negru Harris Blake. Rezultatul a fost dezastros pentru veteranul Conzoneri, care a trebuit să cedeze prin k. o. în repriza șaptea, prilejuind negrului Blake un succes magnific.**

AVIAȚIE

In vederea examenelor dela Cluj

Azi s'a deplasat la Cluj comisia de examinare a elevilor cari au urmat cursurile teoretice la școala de pilotaj a filialei ARPA-Cluj.

Comisia e prezidată de d. general av. Enescu Ramiro, și e formată din domnii: Egon Nasta, secretar general FARR, c-dor Stănculescu I., c-dor Budac, c-dor Tănăsescu și d. maior Ciochia, din Direcția învățământului din ministerul aerului și marinei.

Examinarea se face pentru piloții care urmează să ia brevetul de turism și cei ce s'au declarat a merge la școala militară după brevetul civil.

RUGBY

Viforul Dacia - Venus matchul zilei

Programul zilei de Duminică prevede două matchuri de onoare și unul de promoție.

In cadrul cel mai interesant. este desigur acela dintre Viforul Dacia și Venus.

Gruparea din Floreasca ține cu orice preț la câștigarea celor 3 puncte pentru a arăta că, după Sportul Studențesc, rămâne cea mai bună echipă de rugby. In acest sens, a făcut un antrenament pe Velodrom și speră să alinieze cea mai bună formație.

Pe de altă parte negrii, dacă se vor prezenta complect — și este mai mult ca sigur aceasta, — vor da mult de lucru echipei conduse de Covaci.

Fără a prezenta nume mari, jocul lor a câștigat mult în ultimul timp și cu rutina înaintării vor putea ține piept avalanșei adversarului.

Să nu se uite că în tur Venusul a fost singura echipă care a dispus de Viforul Dacia.

FORMAȚIILE POSIBILE

Viforul Dacia: Tileagă, Calistrat, Nicolau, G. Sterian, Vasilescu, C. Sterian, Traian, Comănescu, Begiu, Covaci Caracaș, Krautz, Krutzbauer, Scopilide, Grigorescu și Fanella.

Venus: Tofan, Cristea, Ștefănescu, Dinu, Domnescu, Florea, Epure, V. Anastasiade Păcuraru, Stătoiu, Sedey, Beloiu, Naum, Tănase, Georgescu.

C. F. R.-ul nu va întinde prea mult pentru a dispune de un R. C. B., care suferă de lipsa conducerii.

In fine, la promoție imbatabila echipă a universitarilor va avea ocazia să-și verifice forma bună în compania echipei Victoria, care credem că va lupta din răsputeri ca să scoată un rezultat cât mai bun.

PROGRAMUL OFICIAL

ONOARE

R. C. B.—C. F. R., ora 16.45, arbitru d. D. Ștefănescu.

Venus—Viforul Dacia, ora 18.15, arbitru d. R. Vizante.

PROMOȚIE

Sp. Studențesc—Victoria, ora 9, arbitru d. T. Rădulescu.

Toate matchurile se dispută pe Velodrom.

Din grămadă..:

● **CAMPIONATUL PROMOȚIEI SPRE LICHIDARE.** — In urma disputării turului, astăzi în fruntea clasamentului se găsește Sportul Studențesc urmat la 2 puncte de C. F. R.

Prin matchurile de Duminică cât și cele de peste o săptămână, urmează ca și această competițiune să fie lichidată. Derbyul se va disputa la 25 Iunie și va constitui un spectacol ales.

● **SPORTUL STUDENTESC ȘI-A FORMAT ECHIPA PENTRU MATCHUL CU VICTORIA.** — După antrenamentul de Joi, comisia technică a grupării universitare s'a adunat și a format următorul lot, din care se va alcătui echipa Duminică:

D. Ionescu, B. Cosmănescu, Georgescu, C. Popa, M. Ionescu, Marian, N. Diaconu, A. Mărășescu, G. Gonetant, Lopățel, Teodorescu, J. Borel, I. Poloni, Negreanu, G. Pârcălăbescu, Ticanus și G. Aman.

● **VIFORUL DACIA A FACUT JOI ANTRENAMENT.** — Activitatea pe velodrom continuă. Astfel, Joi după masă în afară de atleți, volley-ballișți, galbenii au făcut un ultim antrenament în vederea matchului cu Venus.

Echipa condusă de d. P. Verești ține cu orice preț să-și mențină locul doi în clasament.

S'au antrenat: I. Georgescu, C. Begiu, G. Fanela, F. Covaci, Vasilescu, N. Nicolau, Calistrat, etc.

O frumoasă impresie au făcut și piticii grupării cari în jurul unui balon s'au distrat jucând la 2 buturi.

● **CEI MAI „BATRANI" JUCATORI DE RUGBY.** — Rugbyul prin excelență este sportul maturității. Unii dintre jucători, deși în jurul vârstei de 40 ani, continuă să-l practice.

Hartley (T. C. R.), Gonetant (Sp. Studențesc) și I. Georgescu (Vif. Dacia) sunt decanii terenurilor noastre.

Păcat însă că în acest trio nu găsim decât un român.

● **CHESTIUNEA I. A. R.** — La începutul returului din campionatul actual, gruparea din Brașov a fost pusă să joace în categoria onoare.

Ne-am bucurat și am scris în această privință un articol în care spuneam că este prima garnitură provincială de rugby care dispută campionatul primei categorii.

Odată cu interzicerea de a se mai disputa matchuri pe terenul dela șosea, Biroul Regional a scos-o din competițiune.

Evident că această chestiune a fost destul de delicată și dacă s'a procedat în așa mod, conducerea federației trebuia să se gândească ce face cu ea.

Un centru ca Brașovul, care după multe sacrificii a înjghebat ceva, nu trebue lăsat să moară. Este de datoria organelor federale ca să ia măsuri și aceea ce n'a reușit să îndrepte prin program oficial, să aranjeze pe calea amicalelor.

Ce ați zice d-lor oficiali de câteva matchuri organizate de d-voastră în Brașov și la care echipa I. A. R.-ului să joace în compania unui Sportul Studențesc, T. C. R., Viforul Dacia sau Stadiul Român?

● **LACUNELE PROGRAMULUI.**

Suntem cu campionatul în epoca restanțelor. Evident că datorită sprijinului acordat de gruparea Viforul Dacia, competițiunile de rugby pot fi lichidate.

La începutul primăverii, am cerut ca să se organzeze o serie de matchuri rezervate studenților, scolarilor și în fine juniorilor. Nu s'a făcut nimic — și rândul jucătorilor de rugby se restrâng din ce în ce.

Să fim noi atât de ingrați față de tineret să nu-i lăsăm să-și dispute probele lor? Evident că nu și am dori ca atunci când se va face programul pentru anul viitor să se țină socoteală și de acest deziderat — care nu poate decât să slujească cauzei rugbyului.

● **LA 29 IUNIE PROBE DE ATLETISM REZERVATE JUCATORILOR DE RUGBY.** — Sportul Studențesc a luat hotărîrea ca sezonul să fie închis pe ziua de 29 Iunie.

In această zi, se vor disputa următoarele probe rezervate jucătorilor grupării: 100 m., 400 m., 1.500 m., lungime, greutate și disc. Programul se va încheia cu matchul de rugby între echipele de onoare și promoție.

Adolf Witt a învins

pe Charles Rutz prin abandon

Paris, 16. — Aseară a avut loc aci un match internațional de box, în care germanul Adolf Witt a învins în repriza întâia prin abandon pe francezul Charles Rutz, fost campion național la categoria grea.

Rutz grav rănit la arcada stângă n'a mai putut continua lupta.

Sporturi mecanice

„Tourist Trophy"-ul englez s'a terminat în apoteoză

Stanley Woods, Mellors și Meier sunt cei trei laureați ai faimoasei competițiuni. Velocette, Benelli și B.M.W. sunt motocicletele învingătoare

Cea mai mare cursă motocicistă a anului „Tourist Trophy"-ul englez a trecut în palmaresul său o nouă ediție. Ieri, în insula de Man, pe o vreme pe care englezii nu o întâlnesc prea des — soarele strălucea ca în țările cu temperatură tropicală — s'a jucat și ultimul act al importantei competițiuni, după ce Luni și Miercuri se desfășurase probele rezervate micilor cilindrate.

Competițiunea deschisă motocicletelor de 250, 350 și 500 cmc. a prilejuit victoriile unor alergători consacrați și a ocazionat dispute dintre cele mai strânse.

KLUGE

Stanley Woods (Velocette), Mellors (Benelli) și Meier (B. M. W.) sunt cei trei mari învingători ai anului și performanțele lor sunt demne de cele mai neprecupețite elogii. O notă deosebită merită însă primul, pentru a zecea oară învingător în această cea mai importantă alergare motocicistă din întreaga lume.

„Irlandezul sburător", cum le plac englezilor să numească pe Stanley Woods, a triumfat, după cum noi am arătat la timp, în categoria motocicletelor de 250 cmc.

Asupra felului cum s'a desfășurat alergarea de Luni am insistat deajuns, de aceia de rândul acesta ne vom mulțumi să reamintim

CLASAMENTUL

1. Stanley Woods (Velocette), 3 ore 10 min 30 sec. cu o medie orară de 133 km. 769.

2. Daniell (Norton), 3 ore 10 min. 38 sec.

3. Fleischmann (D.K.W), 3 ore 12 min. 05 sec.

4. Mellors (Velocette), 3 ore 12 min. 28 sec.

5. Withworth (Velocette), 3 ore 19 min. 09 sec.

6. Wünsche (D.K.W.), 3 ore 20 mn. 57 sec.

MELLORS INVINGATOR IN CATEGORIA 350 CMC.

Alergarea rezervată motocicletelor de 350 cmc. s'a disputat Miercuri când atmosfera nu a fost deloc favorabilă. Cu toate acestea, întrecerea a fost destul de aprig disputată și a dat câștig de cauză englezului Mellors, campion al Europei la această categorie. Triumful culorilor engleze nu a fost însă complet, datorită faptului că învingătorul a utilizat în cursă o mașină de proveniență italiană.

VREME POSOMORÎTA

Nori grei de ploaie atârnau deasupra insulei de Man când cei 26 concurenți s'au aliniat la startul probei deschisă motocicletelor de 250 cmc.

Sportul motociclist german a fost reprezentat în această întrecere prin DKW și NSU, Italia a trimis rapidele sale mașini Benelli și Guzzi iar elita sportului motociclist englez a aruncat în luptă cunoscutele mărci Norton, Excelsior și Rudge.

Incă dela antrenament s'a putut vedea că lupta în această întrecere se va da între campionul european Kluge și englezul Mellors, deasemenea campion al continentului și Smith.

In cursul acestor antrenamente Kluge s'a dovedit a fi cel mai rapid. Vremea frumoasă i-a permis să parcurgă cu o viteză nebănuită dificilul traseu presărat cu numeroase virajuri.

Inainte însă de începerea cursei, o ploaie torențială s'a abătut asupra regiunei, fapt care a însemnat un nebănuit avantaj pentru concurenții englezi perfect cunoscători ai circuitului. In asemenea condițiuni, concurenții străini nu pot avea o șansă regulată, pe un traseu atât de lung și variat, față de alergătorii englezi cari sunt acomodați cu acest excepțional de dur circuit.

ALERGAREA

Victoria a revenit englezului Mellors, pe mașina italiană Benelli, înaintea campionului german Kluge, după care s'au clasat în ordine Smith, Martin și Wünsche.

Duelul dintre rapidele mașini italiene și germane și suplele motociclete englezești s'a sfârșit cu triumful celor dintâi, primele două locuri revenindu-le.

Invingătorul Mellors a pilotat mașina italinească Benelli, iar Kluge a mers pe un DKW de proveniență germană.

Imediat după plecare Tenni (Guzzi) s'a instalat în frunte și a reușit să termine primul tur în această poziție, urmat fiind de Stanley Woods, câștigătorul probei de 350 cmc.

Fleischmann (DKW) nu a rezistat decât trei tururi și a abandonat. Abandonările au fost, de altfel, la ordinea zilei și din cei 26 concurenți plecați numai jumătate au atins ținta finală.

Stanley Woods a reușit cel mai rapid tur în 28 min. 28 sec. ceea ce corespunde unei viteze orare de 125 km. 790. Această performanță este mai slabă ca cea stabilită anul trecut de Kluge care a acoperit turul în 28 min. 11 sec. cu o iuțeală mijlocie de 129 km. pe oră.

Mai târziu, din cauza ploii, turul de circuit nu a mai putut fi efectuat în mai puțin de 29 min.

CLASAMENTUL

1. MELLORS (Benelli), 3 ore 33 min. 26 sec. cu o iuțeală mijlocie de 119 km. 940 pe oră;
2. *Kluge* (DKW), 3 ore 37 min. 11 sec.;
3. Smith (Excelsior), 3 ore 40 min. 23 sec.;
4. Martin (Excelsior), 3 ore 50 min. 08 sec.;
5. Wünsche (DKW), 3 ore 50 min. 25 sec.;
6. Manders (Excelsior), 3 ore 56 min. 48 sec.;
7. Hartley (Rudge), 3 ore 59 min. 27 sec.;
8. Thomas (DKW), 4 ore 00 min. 48 sec.;
9. Wood (Rudge), 4 ore 03 min. 41 sec.
10. Tattersall (CTS), 4 ore 07 min. 50 sec.

GERMANUL MEIER A CAȘTIGAT ALERGAREA PRINCIPALA

Londra, 16. — Astăzi s'a alergat în insula de Man, ultima probă a „Tourist Trophy"-ului englez, cea rezervată motocicletelor de 500 cmc. La start s'au aliniat 50 concurenți din 51 înscriși. Absenta singur Karl Gall care și-a găsit o moarte năprasnică în urma accidentului suferit în prima zi de antrenament.

MEIER

Deci și ultima ediție a marei competițiuni a fost îndoliată la săvârșirea din viață a unuia dintre alergătorii cu serioase șanse de victorie. Acest lucru nu a împiedicat însă pe îndurerații colegi ai regretatului dispărut să încheie conturile în favoarea lor.

Intr'adevăr, victoria a revenit celor doi co-echipieri ai lui Gall, Meier și Jock West cari au ocupat în ordine, primele locuri la sosire, separați printr'un interval de 3 minute.

Intrecerea s'a desfășurat pe o vreme excepțională, astfel că alergători au putut să-și dea întreaga măsură, învingătorii doborînd vechiul record al competițiunei.

In afară de primii doi clasați, Frith (Norton) și Stanley Woods care a pilotat pentru prima dată Velocette-ul de doi cilindri cu compresor, au colaborat la desăvârșita reușită a alergărei. Acești doi alergători au dus o aprigă luptă pentru locul al treilea care în cele din urmă a revenit cu o diferență minimă lui Frith.

CLASAMENTUL

1. MEIER (B.M.W.), 2 ore 25 min. 19 sec. cu o iuțeală mijlocie de 143 km. 400;
2. Jock West (B.M.W.), 3 ore 00 min. 08 sec.;
3. Fritz (Norton).
4. Stanley Woods (Velocette);
5. White (Velocette).

D-ra Marina Ştirbey s'a înscris în „Marele Premiu al Bucureştilor"

Și-a mai anunțat participarea și un motociclist sârb

Adeziunile la cel de-al IV-lea „Mare Premiu al Bucureștilor" au sporit simțitor în cursul zilei de ieri. S'au primit înscrieri atât din țară, cât și din străinătate. Piloții cu reputație bine stabilită de peste graniță, ca și cei autohtoni, au manifestat acelaș considerabil interes pentru marea întrecere de la 25 Iunie.

CONCUREAZA ȘI D-RA MARINA ȘTIRBEY

Printre ultimele înscrieri se găsește și aceea a d-rei Marina Știrbey. Ea va concura în clasa trăsurilor de curse și va pilota, după toate probabilitățile, Bugatti-ul care i-a adus atâtea satisfacții în întrecerile automobilistice de până acum. Prezența la start a d-rei Marina Știrbey — datorită excepționalelor sale calități — mărește interesul „Marelui premiu al Bucureștilor" în a cărui luptă finală va avea de spus un cuvânt hotărîtor.

RECORDMANUL JUGOSLAV SISKA, LA BUCUREȘTI

De peste graniță au parvenit organizatorilor alte câteva înscrieri. Prima e din partea recordmanului motociclist jugoslav, Ianko Siska. Acesta prezintă printre alte numeroase victorii și o admirabilă performanță reușită anul acesta. Concurând în „Cursa Munților Jugoslavi" — întrecere cu caracter internațional — Ianko Siska s'a clasat primul, anunțându-se astfel un foarte periculos adversar al reprezentanților noștri. El va pilota un B.M.W. de 500 cmc.

Până aseară s'a înscris în cel de al patrulea „Mare Premiu al Bucureștilor" nu mai puțin de 36 concurenți. Pe categorii s'au înscris astfel:

Automobile sport: Mircea Botez (X), Șerban Grigorescu (X) Renatto Fererro (Ford cu compresor), ing. Dudu Frim, căp. Al. Papană (B. M. W.), Eugen Titu Manicatide, ing. Jean Calcianu, Theo Kunz, (B. M. W.), ing. Ion Colceag (S. S. Jaguar), Paul Heineman (B. M. W.)

D-ra MARINA ȘTIRBEY

Automobile curse: Renatto Ferarro (Ford cu compresor), d-ra Marina Știrbey (X), căpitan Papană (B. M. W.), ing. Calcianu (X), Stere Stavarache (X), ing. Colceag (Jaguar), W. Joung (X)

Motociclete (consacrați): Ludwig Kraus (B.M.W. 494 cc. cu compresor), Ion Popa (Norton), I. Craioveanu, Nicolae Niculici, N. Ionescu Cristea (Norton 500 cc), Erich Lautmann.

Motociclete amatori: Ștefan Popp, Gogu Ionescu, Hans von Englebrechten, Dan Tatușescu, M. A. Rădulescu, Wilhelm Richter, Florin Teodorescu, Soc. Conterom — care va fi reprezentată de o motociclistă, — Petre Vasilescu, Ion Popa și Nicolae Niculici.

In această categorie va putea concura orice alergător, cu condiția însă de a-și procura benzină din comerț.

SE AȘTEAPTA MAI MULTE CONFIRMARI DIN STRAINATATE

In afară de piloții enumerați mai sus, s'au mai înscris — în timp util — următorii automobiliști străini: Giovanni Lurani și Barbieri Guido Franco (Italia), Graffenried (Elveția), și Reichwallner (Germania).

Din partea acestora se așteaptă numai confirmarea, spre a se proceda conform regulamentului.

ULTIMELE INSCRIERI

Așa după cum am anunțat la timp, ultimele înscrieri se vor mai putea face în cursul zilei de astăzi, până la ora 20, după care, nici o cerere nu va mai fi admisă.

ULTIMA ORA

La 15 Iulie pe arena Venus

Ilie Petrescu luptă cu Vasile Şerbănescu pentru titlul greu al României, în 12 reprize

In seara de 15 Iunie, pe arena Venus, va avea loc a doua mare reuniune internaţională din sezonul de vară.

Programul prezintă mari puncte de atracţie, culminând cu intâlnirea dintre cei doi corifei ai boxului nostru : Ilie Petrescu şi V. Şerbănescu, *care-şi vor disputa titlul suprem, pe distanţa de 12 reprize.*

ILIE PETRESCU

Matchul este perfectat şi ciocnirea dintre aceşti doi pugilişti va transa o rivalitate atât de discutată.

In semi-vedetă, Moţi Spakow *va primi replica lui* Charles Rutz, *campionul Franţei la toate categoriile. După victoria asupra lui Noben, Moţi Spakow doreşte să adauge palmaresului său o nouă victorie, care să-i înlesnească ascensiunea spre titlul european.*

Tot în cadrul acelei reuniuni îşi va face reintrarea popularul Dumitru Panaitescu, *învingătorul lui „Tintin". Angelman. Panaitescu va avea de suportat asaltul pe care i-l va da valorosul profesionist* Anton Oşca.

Panaitescu şi Oşca, doi combativi prin excelenţă, vor da ocazie unei lupte crâncene.

Partea profesionistă a programului va fi completată cu matchul în care Ion Gorun, *învingătorul lui Panaitescu şi campion naţional la „cocoş", va da replica unui boxeur străin, nedesemnat încă.*

Inceputa sub cele mai promiţătoare auspicii, stagiunea pugilistică estivală continuă într'o cadenţă admirabilă.

Echipa ITALIEI invitată in BRAZILIA

Federaţia braziliană de football a invitat echipa Italiei pentru un match, care ar urma să se dispute la San Paulo, cu ocazia inaugurării unui uriaş stadion.

Italienii în principiu au acceptat această invitaţie.

O întâlnire anuală de nataţie şi polo pe apă, România-Jugoslavia

La F. R. I. s'a primit o interesantă ofertă a Federaţiei Iugoslaviei de Nataţie, care propune o întâlnire anuală între reprezentativele celor două ţări.

Prima întâlnire ar urma să aibe loc chiar în acest an în cursul lunei August la Bucureşti iar în anul următor la Belgrad.

Programul propus cuprinde numai probele Olimpice şi polo pe apă.

Adresa va fi supusă primului comitet federal şi are multe şanse de a fi acceptată.

A fost alcătuit programul concursurilor sportive ale organizaţiei „Muncă şi voe bună"

După cum am anunţat, Serviciul Educaţiei fizice din organizaţia **Muncă şi voe bună** va organiza primele concursuri sportive muncitoreşti.

Iată programul manifestaţiunilor sportive :

ATLETISM

Stadionul A. N. E. F.

Sâmbătă 1 Iulie ora 16,30 — 20 eliminatorii.

1 Alergări:

Ora 14.30 — 17 100 m. plat serii.
Ora 17,20 — 18 400 m. plat serii.
Ora 18 — 18.15 100 m. plat semi-finale.
Ora 18,20 — 19 stafeta suedeză (100 m. 200, 300, 400) eliminatorii.

2. Sărituri

Ora 17 lungime cu avânt.
Ora 18 înălţime cu avânt.

3. Aruncări

Ora 17 aruncarea greutăţii.
Ora 18 aruncarea granadei.
Ora 19 aruncarea discului.

Duminică 2 Iulie ora 8-13 finale:

1. Alergări:

Ora 8-8,15 100 m. plat finala.
Ora 8,30-9 2000 m. obstacole.
Ora 9-9,15 400 m. plat finala.
Ora 10 tracţiune cu frjnghia.
Ora 11 stafeta suedeză finala.

2. Sărituri

Ora 8,30 sărituri cu avânt.
Ora 9,30 înălţime cu avânt.

3. Aruncări :

Ora 9 aruncaea greutăţii.
Ora 10 aruncarea grenadei.
Ora 11 aruncarea discului.
Ora 12 defilarea concurenţilor şi împărţirea premiilor.
Ora 16-20 Foot-ball.

NATAŢIE

Duminică 9 Iulie ora 18-20

(Strandul „Obor")

1. 100 m. liber.
2. 100 m. brasse.
3. 400 m. liber.
4. 3x50 stafeta mixtă (spate, brasse şi erowl).
5. 100 m. spate.
6. Match polo pe apă (demonstraţie).

Sâmbătă 15 Iulie (Stadionul A. N. E. F.)

Ora 20 demonstraţie gimnastică germană.
Ora 21 box.

Dumincă 16 Iulie (Stadionul A. N. E. F.)

Ora 9-12 Demonstraţie de Wolley-ball şi Baschet-ball.
Ora 20-24 ridicări de greutăţi, luptă românească la curea, lupte greco romane.

„Premiul Mociorniţa" se va alerga la 25 Iunie

Duminică 25 Iunie, gruparea „ASPIM" va organiza prima mare cursă de o zi, a anului.

Este vorba de competiţiunea Bucureşti — Alexandria — Roşiorii de Vede — Alexandria — Bucureşti. Alergarea măsoară 240 km. şi va avea o etapă de 1 oră sau 1 oră şi jumătate la Roşiori, unde se va face alimentarea alergătorilor.

O CURSA DE ŞES ŞI TOTUŞI DURA

Deşi e o cursă de şes, alergarea „Aspimului" prezintă totuşi un şir întreg de dealuri care dau cursei un aspect de tobogan.

O serie de ondulări, de dealuri scurte de 3, 4 sau 5 sute de metri, dar de o înclinaţie pronunţată care întind serios plutonul, şi produc deştrămări. Având în vedere că drumul fiind bun şi băeţii trag de zor, aceste nenumărate dealuri fac din cursa dela 25 Iunie o întrecere dură, care nu va fi lipsită de surprize.

ROŞIORII SE PREGATESC

Interesant de subliniat este că oraşul Roşiori, care va servi în colaborare cu organizatorii un bogat bufet de alimente şi împrospătare a forţelor, se prepară pentru această manifestaţiune care va constitui un adevărat eveniment. De altfel sportivii din Roşiori sunt nerăbdători să poată servi pedala.

Având în vedere şi faptul că gruparea organizatoare are legături în acest oraş, — se poate conta pe o nouă cursă de lung kilometraj care va înscrie un frumos paragraf în paginile calendarului pe 1939.

90 KM. ASFALT...

Traseul, după cum am spus mai sus, măsoară 240 km. Din aceşti kilometri, 90 sunt asfaltaţi. Şi anume pe distanţa Bucureşti-Ghimpaţi (45 km.) băeţii vor rula pe „triplex"-ul uneia din cele mai noui „şosele moderne". Dela Ghimpaţi în sus până la Alexandria, un terasament tare, bine pietruit, permite o goană pronunţată.

Dela Alexandria, încolo, drumul are, pe alocuri, porţiuni cu praf mult.

In general însă drumul este acceptabil, cu porţiuni chiar foarte bune.

„METROPOLIŞTII" LA STARTUL PROBEI?

Un fapt care va imprima cursei o notă îndrăcită este desigur participarea vedetelor „metropoliste" — care, este mai mult decât probabil, se vor alinia la startul acestei probe, ispitiţi fiind de frumoasele premii ce se oferă.

Din echipa alb-roşie va lipsi însă N. Dobrecu care se află serios bolnal de câteva zile.

Turneul de tennis al „Lunii Bucureştilor" a început ieri

Rezultatele primei zile

Prima zi a turneului de tennis al „Lunii Bucureştilor" a decurs în linişte.

Primele matchuri prezintă puţin interes întotdeauna şi ca atare eri a fost puţină lume la T. C. R. şi nici concurenţii nu prea s'au străduit, majoritatea lor având de înfruntat adversari slabi.

Cel mai disputat match a fost acela dintre d. maior Medeleanu şi d. ing. L. Vassu, în care apreciatul conducător al grupării feroviare, dând dovadă de mari progrese, a periclitat şansele adversarului său.

In celelalte matchuri trebue să remarcăm buna impresie făcută de Erös şi forma bună a cernăuţeanului Coca.

La simplu doamne d-ra Ileana Moldovan, apreciata campioană de patinaj, s'a dovedit şi o bună jucătoare de tennis. A avut însă ghinionul să întâlnească chiar în primul tur pe campioana naţională, în faţa căreia bineînţeles nu putea avea decât un succes moral. Cunoscând perseverenţa d-rei Moldovan, suntem siguri că în curând ea va ajunge departe şi în acest domeniu.

D-ra Berescu, după victoria obţinută împotriva d-rei Moldovanu, a jucat imediat şi al doilea match, înfruntând de data aceasta pe d-na Pascu. Câştigând şi această partidă, ea este semifinalistă.

Turneul va intra azi în plină desfăşurare, când vor juca şi jucătorii din provincie.

Rezultatele primei zile au fost :

SIMPLU DOMNI

TURUL I : Halmi b. Reşu 6 : 3, 6:0.

TURUL II : Schmidt b. Popescu w. o. ; Poulieff b. Papană 6:3, 6:2 ; Erös b. Knall 6:2, 6:2 ; Rurac b. Dolfin w. o. ; I. Bădin b. Frânghianu 6:3, 6:3 ; Coca b. Petrovici 6:2, 6:1 : Caralulis b. Hurmusache 6:0. 6:0 ; Medeleanu b. L. Vassu 0:6, 6:2, 10:8.

SIMPLU DOAMNE

TURUL I : Lallu b. Vassu 6:3. 6:0.

TURUL II : Berescu b. Moldovan 6:2, 6:1 ; Unamian b. Kádár 6:2, 6:0 ; Wertheim b. Bazanella 6:0. 6:0.

TURUL III : Berescu b. Pascu 6:1, 6:2.

Concursul va continua azi după amiază, începând dela ora 15.30.

Wooderson contra celor mai buni alergători americani

Astăzi pe pista dela Palmer Stadium aşii demifondului american coalizaţi de data aceasta vor da replica englezului Wooderson pe o milă.

Această cursă va întruni la start pe: San Romani, Fenske, Rideant Jh. Woodruff, Cunningham şi Wooderson.

Rezultatul este aşteptat în întreaga Americă cu un deosebit interes.

Polonezul Gierutto în mare formă

Varşovia, 16. — In cadrul unui concurs desfăşurat în localitate, atletul Gierutto a aruncat greutatea 16 m. 02.

Tot Gierutto a mai aruncat discul 45 m. 15 şi suliţa 60 m. 67.

Atleţii polonezi sunt în general în formă :

Luckhaus a sărit 14 m. 52 la triplu salt, Mucha a trecut 3 m. 90 la prăjina, Staniszewski a parcurs 1500 m. în 3 m. 58 s., iar Gassowski a terminat 400 m. 50 s. 2.

Danemara a învins Finlanda cu 5-0 (3-0)

Copenhaga, 16. — Matchul internaţional de foiot-ball disputat în localitate între echipele naţionale ale Danemarcei şi Finlandei, a revenit gazdelor cu categoricul scor de 5:0 (3:0).

Campionatele internaţionale de tennis ale Franţei

Paris, 16. — In cadrul campionatelor internaţionale de tennis ale Franţei, s'a disputat ieri a doua semifinală la simplu doamne.

Jedrejovska (Polonia) a dispus de Lebailly (Franţa) cu 6:3, 6:3, calificându-se pentru finala, unde va juca cu franceza Mathieu.

La Dublu domni, Tloczinsky-Bawarovski (Polonia) au învins pe Puncec-Mitic (Iugoslavia) cu 6:4, 4:6, 4:6, 7:5, 6:3. In finală, polonezii vor lupta cu perechea americană ; Neil-Harria.

Atleţii finlandezi în mare formă

Helsinki, 16. — In stadionul olimpic a avut loc ieri un concurs internaţional de atletism, la care s'au înregistrat următoarele rezultate mai însemnate :

Suliţa : 1. Jaervinen 73,21 m. ; 2. Nikkanen 72.42 m.

Ciocan : 1. Verilae 51.40 m.

1500 m. : Jonsson (Suedia) 3 min. 54, 8secunde; 2. Hartikk 3 min. 55,2 secunde ; 3. Sarkama 3 min. 55,8 secunde.

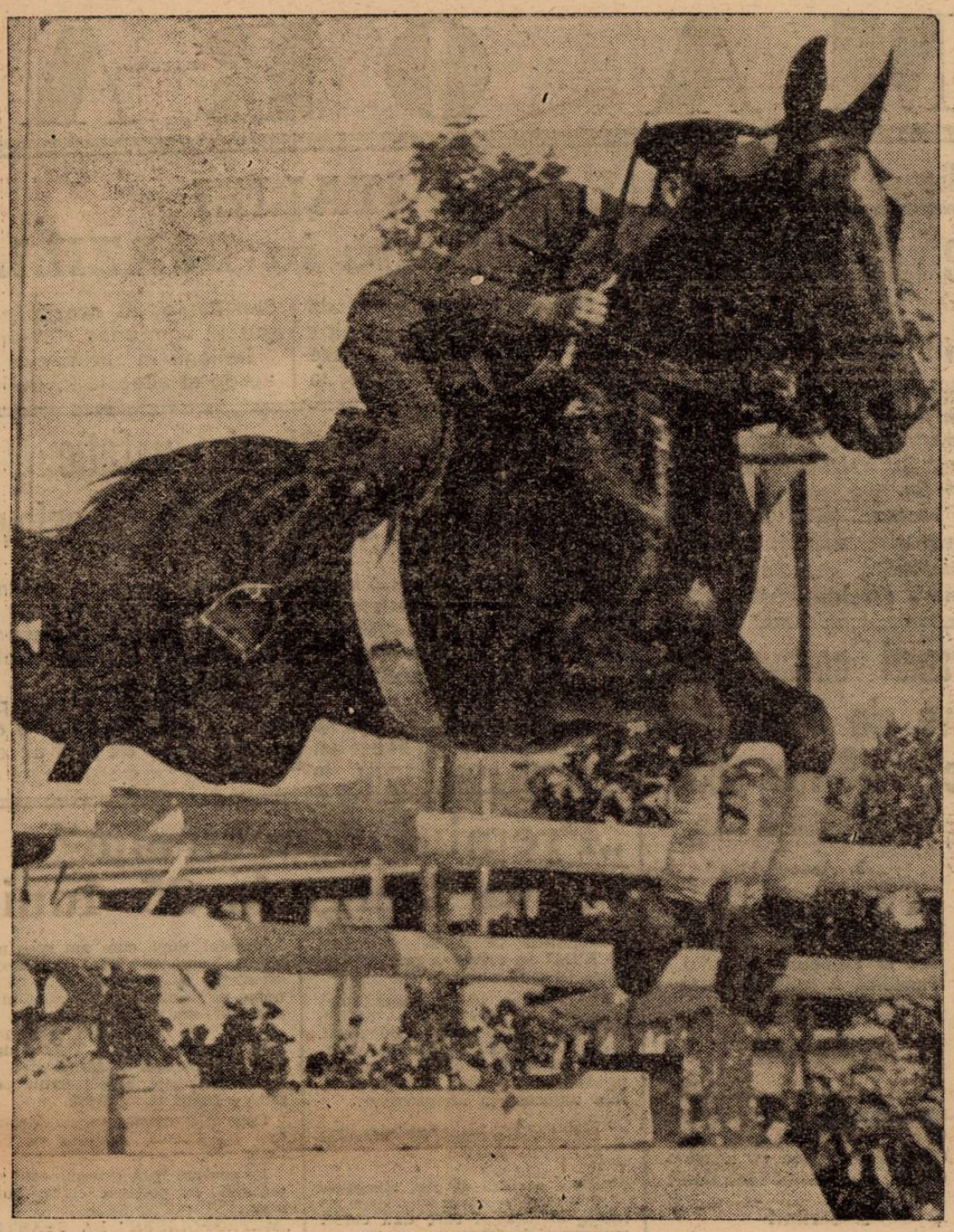

Căpitanul Epure, pe Delphis

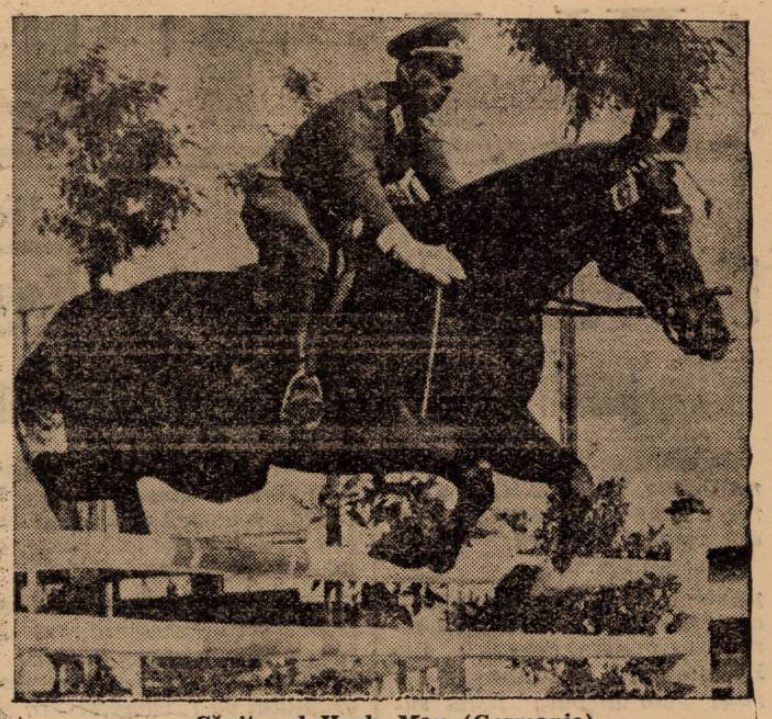

Căpitanul Huch Max (Germania)

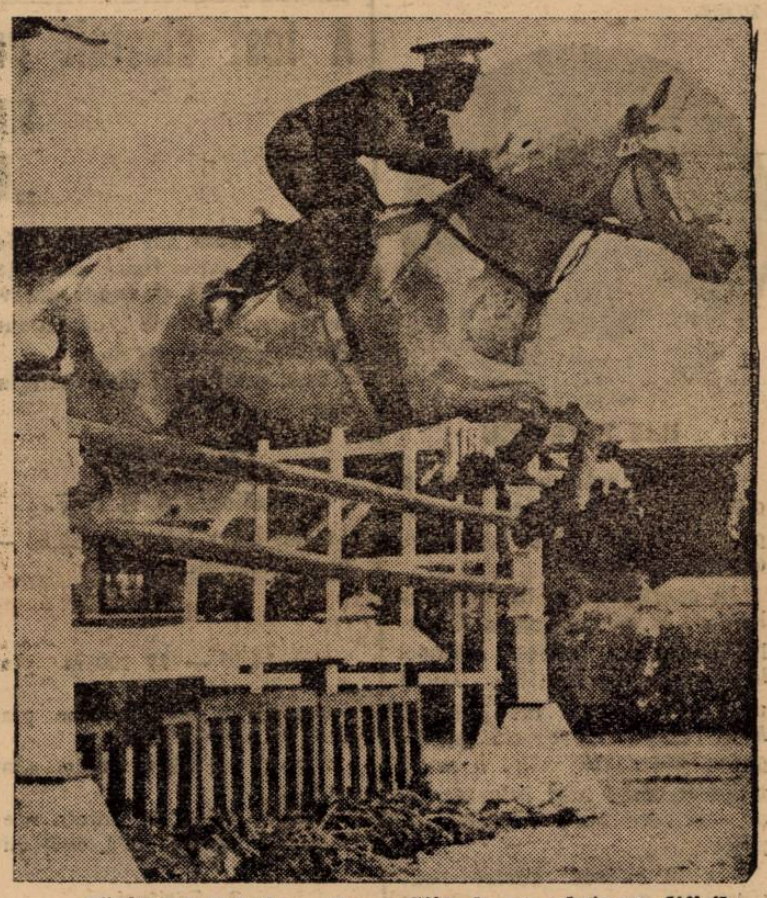

Căpitanul Zahei cu Dracu Știe, la un obstacol dificil

CONCURSUL HIPIC INTERNAŢIONAL

Echipa României: dela stânga spre dreapta: Căpitan Zahei, Căpitan Tzopescu, maior Kirculescu, Căpitan Epure și Lt. Purcherea

Editura Societăţii Anonime „Universul", Bucureşti, Str. Brezoianu Nr. 23—25 — România

BIBLIOTECA CENTRALA „ASOCIATIUNII" ASTRA

Taxa poștală plătită în baza aprobării direcțiunii generale p. t. t. nr. 24.464/939

2 LEI

UNIVERSUL

12 PAGINI

166-1939

Redacția și Administrația: Palatul „UNIVERSUL", str. Brezoianu 23—25. Telefon: Centrala: 3.30.10; Redacția 4.21.81 Redactor responsabil EUGEN DUMITRESCU

Proprietar: „Universul" S. A. Adm.-delegat STELIAN POPESCU Inscris sub No. 167, Trib. Ilfov | Nr. 166. — Anul II | BUCUREȘTI. — Luni 19 Iunie 1939 | ABONAMENTE: Pentru grupări sportive 1000 lei anual | 1 an LEI 500 6 luni LEI 270 3 luni LEI 150

VENUS și BOLOGNA SE'NTALNESC ASTAZI PE SPLAIU

INTR'UN MATCH MARE, IN CARE CAMPIONUL ROMAN ARE ȘANSE DE VICTORIE

Istoria competiției Cupei Europei Centrale cuprinde o tradiție românească suficient de frumoasă pentru a fi mândri de ea

Initiatorul acestei tradiții este Venus. continuatorii sunt: Rapid si Ripensia

Comportarea echipelor românești în competiția precedentă a dovedit două lucruri semnificative: că formațiile românești nu sunt cantități neglijabile în calculele competiției și că ambianța acesteia nu este străină pentru stilul și posibilitățile lor.

Venus are, firește, o misiune foarte delicată. Publicul poate pretinde echipei campioane aceiași comportare, pe care au avut-o celelalte echipe în competiție.

Venus joacă însă cu Bologna. Iată așa dar determinate coordonatele matchului de azi. Sub semnul unei tradiții frumoase, care se pretinde continuată și contra unei echipe de valoare excepțională, matchul de azi poate fi numit cel mai greu match din cariera campionilor români.

Intâlnirea nu se pretează, desigur, decât la considerații prudente. Nu pentrucă echipa bologneză reprezintă o necunoscută și pentrucă Venus înseamnă în momentul actual o forță, care este în stare să stabilească o performanță excepțională.

Iată așadar că admitem existența șanselor românești. (Identificarea Venusului cu colectivitatea footballului românesc este un lucru normal).

Și, într'adevăr, aceste șanse există în ciuda tuturor considerațiilor contrare, cari se pot face și explica prin aceeași prudență de mai sus.

Să lămurim dela început această pasionantă problemă a șanselor.

Evident, dacă o echipă n'ar avea nicio șansă într'un match, n'ar mai intra pe teren.

Echipa reprezentativă a Romăniei are însă șanse mai mari decât această posibilitate teoretică.

Logic, da, logic, Venus poate lupta cu puteri egale în această competiție. (Cerem scuze celor cari vor fi surprinși de această afirmație).

Bologna este campioana Italiei și în plus una din echipele cari au cucerit de două ori troscă luptă în mod egal datorită valorii sale.

Se poate vorbi despre șansele Venusului pentrucă într'o ambianță net favorabilă, echipa bucureșteană aduce o valoare, care nu este mult inferioară formației italiene.

VENUS TREBUE SA JOACE MODERN

Șansele Venusului — ah, e într'adevăr, pasionantă această problemă a șaselor — sunt legate de atâtea elemente variate încât e foarte greu să definești tot complexul, de care depind ele.

In mod general însă matchul acesta depinde de două condiții, pentrucă să nu uităm un moment de revanșa de la Bologna.

Venus trebue să joace modern și ofensiv.

Modern: să sacrifice totul pentru un joc cât mai eficace.

Nimic nu înseamnă — în limitele jocului regulamentar, desigur — mai mult decât goalul. Un adevăr simplu, dar foarte, foarte important.

Ofensiv : Venus trebue să joace înainte pentru a isbuti să realizeze un avantaj suficient de mare ca să reziste asaltului dela Bologna.

Venus trebue să profite cât mai mult de faptul că joacă pe teren propriu. Este o condiție esențială pentru promovarea în turul următor.

O remarcă, însă. Joc ofensiv nu înseamnă — pentru nimic în lume neglijarea apărării. Este o eroare mare dacă pentru a ataca la ma-

(Continuare in pag. 3-a)

Câștigătorii Cupei Europei Centrale

1927 : Sparta.
1928 : Ferencvaros.
1929 : Ujpest.
1930 : Rapid (Viena).
1931 : First Vienna.
1932 : Bologna.
1933 : Austria.
1934 : Bologna.
1935 : Sparta.
1936 : Austria.
1937 : Ferencvaros.
1938 : Slavia.
1939 : ?

VENUS, campionul României pe 1938-39

Cum au câștigat campionatul

BOLOGNA
1. Bologna 30—16—10—4—53:31=42.
2. Torino 30—14—10—6—45:34=38.

VENUS
1. Venus 22—14—7—1—51:20=35.
2. AMEFA 22—10—5—7—40:35=25.

IL CALCIO ILLUSTRATO despre VENUS

(„Venus") a câștigat, de fapt, campionatul învingând li prima și până în ultima zi cu 10 puncte avans față de al doilea clasat; a pierdut numai ultima partidă și a câștigat 14, a terminat 7 la egalitate, marcând 51 goaluri față de numai 20 primite.

„Este o echipă armonică și completă, care a dat la ultimile matchuri ale națională române un fundaș (Sfera), un mijlocaș (Demetrovici) și trei înaintași (Orza, Ploeșteanu și Bodola), care sunt — bătrânii Sfera și Bodola sunt excluși — cei mai tineri naționali români.

Venus, până acum câtva timp, era prezidată de d. gen. Marinescu, astăzi președintele federației române; are un glorios trecut (a mai fost de cinci ori campion) și un stadion propriu, care — cu ocazia întâlnirii cu Bologna — va fi mărit, astfel ca să cuprindă 20.000 de spectatori.

„Românii speră mult dela echipa lor, amintindu-și de strălucitele exemple ale Ripensiei și Rapidului de anul trecut care s'au calificat pentru turul doi, prima pentrucă a eliminat pe Milan cu 3—0 și 1—3 și secunda pe Ujpest cu 1—4 și 4—0".

14,53 m., 14,48 m., 14,73 m.!!..

CALISTRAT A DOBORIT DE TREI ORI RECORDUL ROMÂN la TRIPLU-SALT

la antrenamentul dela Velodrom Recordul actual este 14,27 m.

Calistrat, excelentul nostru atlet campion, deține în prezent o formă minunată, verificată la antrenamentele de săptămâna aceasta.

Intr'adevăr, la antrenamentul de Vineri dela Velodrom au reușit să doboare de trei ori consecutiv recordul român la triplu salt.

La prima încercare, Calistrat a sărit 14 m. 53 ! Deci cu 26 cm. mai mult decât recordul actual. La a doua săritură, campionul a atins 14 m. 48, iar a la treia 14 m. 73 ! !

Și recordul este 14 m. 27...

Cum însă, noile recorduri au fost reușite la antrenament, ele nu vor fi omologate.

In orice caz însă, dovedesc forma mare a lui Calistrat.

Cupa Europei Centrale a început printr'o mare surpriză:

Eri la Budapesta,

SPARTA A DISPUS LA LUPTA de FERENCVAROS cu 3-2 (1-2)!

Cehii au fost viu aplaudați!!

Budapesta, 17 (Radio). — **In fața a 12.000 de spectatori s'a disputat azi în localitate primul match din actuala ediție a Cupei Europei Centrale.**

Spre surprindere și spre marea decepție a asistenței, echipa Sparta din Praga a dispus de favoritul Ferencvaros cu 3:2 (1:2).

Matchul s'a disputat pe vreme frumoasă, dar pe un vânt destul de puternic.

La început echipa locală a dominat autoritar și a deschis scorul în minutul 26 prin Lázár, ca după trei minute, la o lovitură de colț, Kiszely să înscrie și al doilea goal al Ferencvárosului.

Se părea că alb-verzii vor câștiga la scor, dar formația cehă nu s'a descurajat și în

(Continuare in pagina 5-a)

VOLLEY BASKET-BALL

Astăzi pe terenul C. F. R.

Iureş Club întâlneşte pe Start Club

în finala campionatului

Matchuri interesante în cupa „Petre Angelescu"

Deşi campionatul s'a terminat, etapa de astăzi continuă matchuri restanţe.

Intr'adevăr, rar s'a putut înjgheba un program ca cel de astăzi, toate matchurile reuşind să intereseze şi să pasioneze până la maximum.

FINALA CAMPIONATULUI FEMENIN, MATCHUL VEDETA

Vom începe desigur cu partida cea mai tare a programului, al cărei rezultat este aşteptat cu „sufletul la gură" de spectatori, jucătoare, jucători şi chiar oficiali.

Este vorba de întâlnirea dintre Iureş Club şi Start Club, întâlnire care are darul să deseneze pe fruntaşe.

Spuneam mai sus că ambele echipe au un palmares mai impresionant decât s'ar putea concepe.

Este deajuns să spunem că de patru ani de când a luat fiinţă Iureşul, ambele echipe s'au clasat întotdeauna în finală, războindu-se crunt pentru hegemonia volley-ballistică. Din această luptă, sinimiile au eşit de două ori învingătoare, iar Startul o singură dată.

Cum campionatul s'a terminat, iar acest match este o finală, e dela sine înţeles că ambele echipe vor juca totul pe o singură carte.

UN PRONOSTIC

Cine va câştiga

Iată o întrebare al cărei răspuns este foarte greu de dat. Partidele anterioare — în număr de 13 — dau favorit pe Iureş, care a câştigat opt din ele, una a terminat la egalitate iar numai în patru a cedat.

Startul s'a pregătit şi el, astfel că un pronostic sigur e greu de dat. Este însă sigur că va câştiga echipa care îşi va regăsi mai repede calmul, jucnd cu mai multă tehnică.

In ceeace ne priveşte, credem în victoria Iureşului.

FORMAŢIILE ŞI ARBITRUL

După antrenamente minuţioase, echipele şi-au alcătuit formaţiile cu care vor juca astăzi:

Iată-le:

IUREŞ CLUB: (Tricou vişiniu, short alb) Annie Mănescu, Etta Mănescu, Grozziella Benjamin, Mănescu, Grazziella Benjamin, şi Marioara Filipescu.

START CLUB: (Tricou gris, short bleumarin). Mona Mavrocordat, Kattia Aman, Cassandra Iollina, Ioana Zlatku, Mya Stubensky şi Mady Prunner.

Cu conducerea jocului a fost însărcinat d. Grigore Avachian, unul dintre tinerii şi cei mai buni arbitri. Nu ne îndoim câtuşi de puţin că d. Avachian va corespunde încrederii ce-i este acordată.

BASKET FEMENIN

In celelalte matchuri feminine, ies în evidenţă întâlnirile de basket, contând pentru splendidul trofeu oferit de d. Petre Angelescu preşedintele F. R. B. V.-ului. Astfel astăzi disputându-se cele două derby-uri, vom putea şti cari sunt echipele câştigătoare ale turului.

In prima serie, Caraimanul întâlneşte Vergu într'un match pe care îl aşteaptă de foarte multă vreme, având să-şi ia o revanşă.

Jucând în aer liber, credem că visul Caraimanului se va îndeplini.

In cealaltă serie, Sp. Studenţesc joacă cu V. Dacia, deasemenea într'un match decisiv pentru clasament. Cu un moral excelent, universitarele au prima şansă, jocul însă fiind foarte dur.

Tot la basket, Aurora are ocazia să se reabiliteze, întâlnind pe Radu Vodă. Scorul partidei nu va fi însă prea mare.

VOLLEY MASCULIN

La volley în prima categorie, a băeţilor, Telefon Club porneşte în vilegiatură pe A. O. S. unde are de întâlnit pe O. C. B., şansele de victorie fiind de partea echipei lui Herold.

Bonaparte întâlneşte pe C. F. R. căruia însă nu-i va câştiga decât maximum un set.

In categoria II-a şi a III-a, sunt jocuri restanţe cari nu mai pot avea însă nicio repercusiune asupra primului loc în clasament.

BASKET BAEŢI

La băeţi, basket-ball-ul îşi continuă activitatea, lupta contând pentru locurile „mici". Astfel, Aurora joacă cu A. C. T.-ul pe teren propriu, iar O. C. B.-ul îşi va continua matchul cu V. S. C.

Deşi la pauză O. C. B.-ul conduce cu 9—6, victoria va reveni până în cele din urmă V. S. C.-ului.

După cum se poate vedea, ziua de astăzi deşi programează numai restanţe va fi un adevărat regal sportiv.

R. F.

Calendarul matchurilor

TEREN C. F. R.
Spl. Independenţei 114) lângă terenul Venus

Ora 8,30: M. Oficial — Mioriţa volley III arb. R. Florian.
Ora 9 : Vergu — Caraiman basket fete arb. Augustide.
Ora 10: Iureş — Start volley fete I arb. Arachian.
Ora 11: Bonaparte — C. F. R. volley I arb. Arachian.
Ora 17: Sp. Studenţesc — V. Dacia basket fete arb. Surmeyan.

TEREN SP. STUDENŢESC
Str. Vasile Pârvan, 1.

Ora 9: A.S.A.—A.S. 13, volley II arb. I. Sotir
Ora 9: Aurora — Radu Vodă basket fete arb. D. Iatropol.

TEREN A. O. S.
Str. Col. Papazoglu, 38

Ora 8,30: Aurora — A.C.T. basket I arb. Arachian.
Ora 12: O.C.B. — Telefoane volley I arb. Al. M. Donici.
Ora 18: O.C.B. — V.S.C. basket I arb. Arachian.

TEREN VELODROM
Şoseaua Ştefan cel Mare 43
Ora 10,30: I.P.P. — Rahova volley II arb. V. Tuy.

TEREN PEBE
St. Mureş 12
Ora 9: C.F.R.B.T. — Caraiman volley II arb. Giacomatto.

La Constanţa

Returul campionatului va începe la 25 Iunie

Dumineca trecută activitatea voleiballistică a fost suspendată la Constanţa deoarece majoritatea jucătorilor fiind elevi erau în examene.

In ultima şedinţă biroul regiunei a decis ca returul campionatului să înceapă Duminecă 25 Iunie.

RUGBY

Astăzi

Ultima etapă a campionatului

ONOARE TEREN VELODROM

C. F. R. — R. C. B. ora 16½ arb. d-l D. Ştefănescu.

Viforul Dacia-Venus ora 18¼ arb. d-l R. Vizante.

*

Finalul campionatului onoarei se dispută astăzi cu două restanţe.

Dintre cele două matchuri, cel mai important este acela dintre galbeni şi negri.

Echipa din Floreasca, ori care ar fi rezultatul, are asigurat locul doi în clasament, matchul va fi dus şi de acest match, pentru a fi cât mai aproape de Sportul Studenţesc.

Nu trebue uitat că cele două înfrângeri ce le-a suferit în campionat au fost dela actualii campioni şi Venus.

Deci, în afară de clasament, matchul ca fi dus şi de ambiţia galbenilor de a-şi lua revanşa din tur.

Pe compartimente, superioritatea este de partea echipei d-lui Vereşti. — O înaintare forte care singură a ţinut la respect pe universitari şi o linie de transferturi bună — a doua din ţară.

Sunt lucruri cari fac din Viforul Dacia favoritul partidei.

Venus: O echipă în formaţie, care progresează dela match la match, un amalgan de toate vârstele, cu jucători bătrâni dar încă foarte utili, şi cu tineri avântaţi care pun multă ardoare.

Dar matchul mai are şi o tradiţie: totdeauna a dat loc la dispute înverşunate, iar câştigătorul a parcurs toată gama emoţiilor.

Cine va învinge? Probabil echipa din Floreasca pentrucă este mai bine pusă la punct.

*

Ca deschidere, C. F. R.-ul nu va întinde prea mult pentru a dispune de un R. C. B. care suferă la matchuri de lipsa jucătorilor.

Echipa violeţilor, ori în ce formaţie se va preznta, poate câştiga. Cât despre albaştri, aceştia se străduesc să poată alinia un 15 chiar fără Ghimpeţeanu.

*

La promoţie, matchul dintre Sportul Studenţesc şi Victoria a fost amânat, din cauză că terenul Velodrom este ocupat Duminică dimineaţa.

Venus a dispus şi de Macaby la un scor concludent

Juventus, un leader autorizat, a capotat totuşi

Eri s'au jucat, în cadrul campionatului regional, mai multe partide restante, care au prilejuit şi o surpriză: înfrângerea Juventusului.

Iată rezultatele şi cum au decurs partidele:

Bastet-bal cat. II-a

VENUS - MACABI, 38—15 (14—6)

Venus echipa surpriză a acestui sezon, a mai îngenunchiat un adversar: Macabi, şi de data aceasta mult mai uşor decât se aştepta ori cine.

Cauza nu trebue însă căutată în faptul că Macabi a jucat prost, mai ales că acesta a avut marele avantaj al terenului A. O. S., ci trebue să spunem că „negrii" s'au întrecut pe ei înşişi, nu numai în ambiţia dusă în joc ci şi în factura jocului. Au avut numeroase momente în care au derutat complect pe adversari prin pasele executate cu multă măiestrie.

Rezultatul a fost normal: Victoria la scor. S'au remarcat Colonelu, Georgescu Sergiu şi Chiriţescu dela Venus, iar dela învinşi doar Schully Leizer.

VIFORUL DACIA-JUVENTUS.

In cadrul aceleiaş categorii, Viforul Dacia a dispus de Juventus după o luptă foarte dură. Udenio şi Poll dela Juventus, Chinezul şi Popovici dela învingători, au fost cei mai buni.

Volley-ball femenin cat. II

Viforul Dacia - Mioriţa, 15—0; 15—0 (forfait).

SPECTACOLE

Teatre

MUNCA ŞI VOE BUNA: mat.: Doftorul ştie tot şi Capra cu trei iezi; seara: Omul care şi-a schimbat numele
TEATRUL VESEL (Grădina Marconi): Ti-a făcut cu ochiul.
GRADINA „IZBANDA" (Calea Văcăreşti): Izbânda 1939.
GRADINA „TEATRUL NOU": Văcăreşti Movietone.
COMOEDIA: Intre Venus şi Rapid
TEATRUL „COLOS": O noapte pe Riviera.
TEATRUL NATALIŢA PAVELESCU: (lângă Hala Traian): „Luna de miere"
CIRCUL BUSCH (lângă arena Venus): Zilnic la ora 3 şi 9 seara.

Stranduri

LIDO: Bazin cu valuri. Zilnic five-o'clock tea
STRANDUL BRAGADIRU: Aer, apă, soare, poziţie splendidă
STRANDUL KISELEFF: Trei bazine, zilnic apă proaspătă
STRANDUL CIUREL: Apă curgătoare
STRANDUL OBOR: Strandul sportivilor.
STRANDUL FLOREASCA: Cel mai vast strand.

Cinematografe

ARO: Femei bănuite, jurnal Fox şi complectare.
SCALA: Nevasta brutarului şi jurnal Paramount.
GRADINA ŞI SALA CAPITOL : Nevastă-mea subretă cu Ray nal şi completare.
CARLTON : Trecutul d-nei Lan-
A.R.P.A. : New-York sub teroare.
SAVOY : Casa din Malta şi Rapsodia diabolică.
FEMINA: Viaţă fără griji.
REGAL: Masca iubirii şi jurnal Paramount.
TRIANON: Andy Hardy iubeşte şi jurnal Paramont.
PALAS - BULEVARD: Drama din Shanghai şi Strigoii.
SELECT : Clubul aristocraţilor.
ROXY : Cavalcada destinului, jur-
ELYSEE: Continuarea succesului dela Trianon: „Intre glorie şi dragoste cu Robert Taylor, jurnal Paramount.
FORUM : Helen Willfur şi Toată Paramount
OMNIA : Panică în univers şi Legiunea de onoare.
RIALTO : Alarmă în India şi O familie trăznită.
BIZANTIN : Oameni şi fiare şi Diligenţa însângerată.
NISSA : Ultimatum şi Capriccio.
AMERICAN : Oameni de mâine şi Viena — Petrograd.
AIDA : Atac în Mediterana şi Rapsodia diabolică.
BARCELONA : Prizonierul din Zenda şi Păcate în Paradis.
COTROCENI : Cadrilul şi Mary Dugan este vinovată ?
CARMEN: Submarinul D I şi Dragoste cu năbădăi.
DIANA : Familia judecătorului Hardy şi 13 ore în văzduh.
DACIA : Atac în Mediterana şi Declaraţii.
DICHIU: Bestia umană, De-aşi fi rege şi jurnal O.N.T.
EDISON : Zaza, Penitenciarul şi trupă de reviste.
FLORIDA : Nopţi în Andaluzia şi S.O.S. Tanger.
FRANKLIN : Femei în lanţuri şi Insula văduvelor.
GLORIA : Poltava şi Fecioare nebune.
GRAND : Suflete în ceaţă şi Liliacul.
ILEANA : Furtună în Asia şi Citadela.
IZBANDA : Inchisoare fără gratii şi Totul pentru tine.
LIA : Azilul de noapte şi Shirley salvează America.
LUCIFER : Sângele pământului şi Atenţie, domnule profesor !
MARNA: Alexandru Newsky şi Menaj parizian
MARCONI : Aventuriera, Masca eternă şi jurnal românesc O.N.T. şi Paramount.
MODEL : Prizonierul din Zenda şi Stela Dalas.
MILANO : Uliţa durerii şi Valsul nemuritor.
NERO : Citadela şi Fra Diavolo.
NONI: Oameni noui.
ODEON : Aripi româneti, Oameni cu aripi şi Fiul păcatului.
PACHE : Şeicul şi Jockeul roşu.
PAX : Valea giganţilor şi Aventură în Paris.
PARIS : Pentru patrie, Olimpiada II şi trupă de reviste.
RAHOVA : Oameni de mâine şi Aur şi femei.
REX : Eroul dela Marna şi Hoţi de femei.
ŞIC : Băeţi în uniformă şi Minciuna sfântă.
SPLENDID : Dubla existenţă a Dr. Chliter Haus şi Capriciile destinului.
TOMIS : Pentru patrie şi Josette.
TRIUMF : Tura, zeiţa junglei şi Misterul unei crime.
UNIREA : Stan şi Bran alpinişti şi Oameni şi fiare.
UNIC : Shyrley salvează America şi Fetiţa olandeză.
VOLTA BUZEŞTI : Cei mari, Căsătorie americană şi revistă.
VENUS : Zorro şi Barnabé.
VOLGA : Eroul dela Marna şi Cei 4 spioni.

Football football football football

Venus și Bologna
se întâlnesc astăzi în Splaiu

(Urmare din pag. I-a)

CARLO REGUZZONI, maestrul Bolognei, în transformarea penaltyurilor

xim Venus va avea o apărare mai puțin organizată.

Jocul ofensiv trebue înțeles într'un singur mod. Atât apărarea cât și înaintarea trebuesc să fie la fel de bine organizate dar tendința — preocuparea constantă a echipei să fie atacul.

Apărarea exclusivă n'are niciun rost în întâlnirea de azi. Ea este modalitatea, care trebue să fie adoptată pentru Duminica viitoare. Azi este ziua atacului.

Și Venus trebue să atace fără a se lăsa intimidat de valoarea adversarului.

Este și o chestiune psihologică în acest match. Bucureștenii trebue să joace cu perfectă încredere în șansele lor, cari sunt funcțiuni și de acest angrenaj sufletesc.

Increderea în forțele proprii nu este un element negativ ci din contră unul foarte util.

Pentrucă numai o echipă, care joacă cu încredere în posibilitățile ei poate juca technic, poate marca lucruri mai puțin banale.

Această încredere este un factor determinant în asemenea întâlniri cu caracter internațional și eliminatoriu.

UNA GARA DI RIPARAZIONE

La o săptămână după matchul Italia—România, Bologna susține azi „una gara di riparazione".

Squadra azzura n'a isbutit să facă o impresie mare prin jocul făcut împotriva echipei naționale românești.

Bologna a venit să repare această desiluzie — mai mult sau mai puțin mare.

Și — chiar dacă nu va învinge pe Venus — Bologna va isbuti să arate că este o echipă de clasă excepțională. Și va juca, în primul rând, spectaculos pentrucă are o înaintare alcătuită așa cum ar prevede orice carte de football pentru o linie de atac ideală.

Doui interi foarte inteligenți, Fedullo și Sansone, sunt încadrați de două extreme și un centru atacant cum foarte puține echipe continentale pot avea. Biavati e Biavati. Puricelli este noul centru atacant al Italiei, iar Reguzzoni este mai bun de cât Collaussig. In această direcție toți specialiștii sunt de acord că extrema stângă a Bolognei este astăzi cel mai bun om al postului său.

Și pentru a termina cu prezentarea înaintării să precizăm că aripa dreaptă Sansone-Biavati este cea mai periculoasă parte a echipei — cu toate că Puricelli este vedeta incontestabilă a atacului și a echipei — Bologna poate arăta azi valoarea reală a footballului italian, care firește, este mai bun decât l-a demonstrat squadra-azzura.

Pentrucă este mai odihnită și joacă într'un match cu importanță tot atât de mare.

UN APEL PENTRU PUBLIC

Matchul este un eveniment excepțional. Toată lumea este de acord cu aceasta.

In întâlnirea, care se desfășoară azi pe stadionul din splaiu sunt angrenate lucruri mai mari decât simplul prestigiu al clubului participant în competiție.

Venus reprezintă footballul românesc și acest football românesc este tot atât de interesat ca și gruparea, care joacă.

Publicul, care va asista azi la match, are o datorie mare. (Nu numai pentrucă se obișnuește să se spună astfel în asemenea ocazii).

Aceea, cunoscută, de a încuraja echipa bucureșteană dela început până la sfârșit.

De data aceasta, încurajările peluzelor și tribunelor nu vor constitui actul banal al unei frenezii de standard, prezentă la orice întâlnire internațională.

Aceste încurajări vor influența în mod evident matchul pentru că se știe că mai mult decât ori care altă echipă a noastră, Venus este o echipă de moral.

Calificarea pentru cupa Europei Centrale este și ea o urmare a unui moral foarte rezistent.

Așa dar, spectatori, încurajați cât mai mult echipa bucureșteană pentrucă îi creați prin aceasta un avantaj „technic".

ARBITRUL ȘI FORMAȚIILE

D. Majorsky (Ungaria) ajutat de d-nii Vicky Kroner și Tică Iliescu va conduce următoarele formații :

BOLOGNA : Ferrari, Pagotto, Ricci ; Maini, Andreolo, Corci ; Biavati, Sansone, Puricelli, Fedullo, Reguzzoni.

VENUS : Iordăchescu, Sfera, Albu ; Bărbulescu, Feraru, Lupaș ; Orza, Ploeșteanu, Bodola, Petea, Ene.

Cronica rimată

Haide, Venus!!....

Azi e zi de sărbătoare
pentru foot-ball-iști!.. Și d'aia
vom veni pe Splai, în soare
cu toptanul, sau cu droaia !
Vom pleca cu tot dichisul
dela nouă dimineața
să ne apucăm locșorul
ca să nu ne vie greața !
Insă Venus ! Ține minte!!..
Să nu mai lungim tocmeala !
Anul ăsta, fără vorbă
Vrem „centrala" ! !...
Nu ne pasă c'Andreolo
e vestit pe'ntreaga lume,
sau că brunul Biavati
fuge făr' să facă spume.
Sau că Puricelli ăla
are sshoot cât o moșie...
Treaba lor ! nu mă privește!!
Parcă d'asta 'mi arde mie ?
Venus, tu să știi un lucru:
nici un pic de... ala-bala !
Să te faci cometă astăzi...
Vrem „centrala"
Ce? Adică nu se poate
să intrăm până 'n finală,
împărțind în dreapta, 'n stânga
snopi.. albaștri de.. mardeală?
Parcă noi n'avem pe Sfera,
pe Lupaș, Bodola, Petea ?
Vrei să fii de-al nost' acuma?!
Atunci fă cum spune tetea !.
Luptă dârz, calm, românește
lasă ciorilor sfiala
căci și eu, ca toată lumea
Vreau „centrala!"
Și'n finală dac' ajungem
socoteala-i foarte scurtă:
îl vei bate... românește
pe-adversar... Doar știi ce-i
[turtă ! !...
Deocamdată vrem isbânda
astăzi, dragule, pe Splai,
c'altfel ne sburlim, amice !
Haide Venus ! Acum ! Hai !
Să nu uiți un singur lucru
că tu azi ne fluturi fala
și că mai presus de toate
Vrem „cen-tra-la ! !"

D. Maltezi

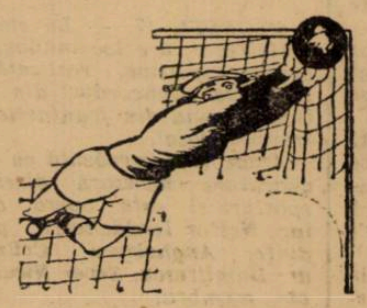

Ultimul match...
Ripensia și F. C. Carpați
joacă astăzi oficial la Timișoara

Ultimul mach din Divizia Națioanlă A se dispută astăzi la Timișoara între Ripensia și F. C. Carpați.

Jocul se av desfășura într'o atmosferă de indiferență, fiind lipsit de importanță, deși în joc este locul doi. Cum este foarte probabil că Ripensia va câștiga, locul doi din clasament îi va reveni.

Iată claasmentul :

1. Venus	22-	14-	7-	1-	51:20	=35
2. AMEFA	22-	10-	5-	7	40:35	=25
3. Ripensia	21-	10-	4-	7-	49:38	=24
4. UDR	22-	9-	5-	8-	30:33	=23
5. Rapid	22-	8-	5-	9-	31:32	=21
6. Victoria	22-	9-	3-	10-	38:38	=21
7. Carpați	21-	8-	5-	8-	24:31	=21
8. Juventus	22-	8-	4-	10-	37:37	=20
9. Sp. Stud.	22-	7-	5-	10-	30:35	=19
10. Chinezul	22-	6-	7-	9-	48:56	=19
11. Tr. CFPV	22-	7-	3-	12-	23:38	=17
12. Gloria	22-	5-	7-	10-	27:43	=17

La Ghencea

Turda joacă azi cu Macaby
și trebue să învingă pentru a scăpa de retrogradare

Pe arena dela Ghencea, se dispută azi de dimineață, ultimul derby al Capitalei între Turda și Macaby. Matchul, ca orice derby, va fi o luptă aprigă din primul până în ultimul minut, mai ales, că Turda are imperioasă nevoe de două puncte pentru a se pune la adăpost de retrogradare.

MACABY, O ECHIPA REDUTABILA

Incontestabil că echipa din Dudești este una din cele mai puternice divizionare bucureștene. Dovadă : în returul campionatului, Macaby n'a pierdut nici un match și a realizat doar un singur joc egal în compania Prahovei. Fără îndoială că o asemenea comportare este de toată lauda.

O BOGATA PEPINIERA NEAPRECIATA : TURDA

Echipa violetă din fața cimitirului Ghencea este puțin cunoscută și apreciată de publicul din Capitală. Lucru nedrept căci Turda — echipă de cartier cași Uinrea Tricolor — este una din acelea care nu cumpără jucători, ci și-i formează singură. Adversara de azi a Macabilor a pătruns în divizia națională B după o luptă extraordinară pe care a câștigat-o până la urmă. Fără mijloace materiale, Turda luptă să se mențină în divizie și a realizat — atât pe teren cât și în deplasare — rezultate cari demonstrează suficient că își merită locul. Violeții sunt o echipă puternică cari azi trebue să câștige în fața Macabilor pentru a rămâne în divizia B.

TURDA FAVORIT

Desigur că azi, Macaby posedă o echipă care joacă la fel de bine atât pe teren propriu cât și în deplasare. Dacă deci pentru ei nu contează prea mult faptul că joacă pe un teren străin, contează foarte mult pentru Turda că joacă pe al său. Amintim cititorilor că violeții au câștigat un match amical cu Macaby disputat la Ciocanul și socotim că e normal să câștige mai ușor atunci când joacă acasă.

ECHIPELE

Macaby : Hittner—Havas, Csaika—Smilovici, Nitray, Mihalovici—Herman, Lupu, Szika, Bărbulescu, Moisescu.

Turda : Ionescu Șt.—Lăzărescu, Simionescu—Ionescu M., Nichita, Barok—Nițescu, Zorka, Samoilescu, Stan, Georgescu.

Football Football Football Football Football Football Football

Azi la Obor

Ultimul match al Unirii Tricolor

A.C.F.R. scapă de retrogradare numai câştigând, dar şi bucureştenii au neapărată nevoe de două puncte...

Azi dimineaţă, începând dela ora 10, Unirea Tricolor va juca ultimul match al acestui campionat împotriva A.C.F.R.-ului din Braşov.

Dacă oborenii vor câştiga şi acest joc, şi-au asigurat campionatul, după o luptă care a durat un campionat întreg. Nu este exclus însă ca ultima luptă să aducă vre'o surpriză şi de aceea recomandăm gazdelor toată prudenţa.

UNIREA TRICOLOR FAVORITA

Bucureştenii, în situaţia de azi, a campionatului, sunt mari favoriţi ai matchului. Pe teren propriu nu au putut fi învinşi cu nici un chip, de echipe cu mult superioare acelei pe care o aliniază azi A.C.F.R.

Din păcate însă, Unirea Tricolor nu poate alinia încă formaţia cu care a cucerit majoritatea victoriilor din acest an, căci centrul atacant Alexandrescu, nerefăcut în urma loviturii limită la jocul cu Prahova, nu poate juca. Lipsa lui va fi din nou resimţită în echipă, căci oborenii nu i-au găsit încă un înlocuitor capabil.

SEMNUL DE INTREBARE AL MATCHULUI : COVACI CENTRU INAINTAŞ

Singurul om din lotul Unirii Tricolor care putea juca tot atât de bine centru atacant ca Alexandrescu, era Covaci. Incercările făcute cu el astă toamnă au date rezultate excelente, aşa în cât era normal ca acum când Alexandrescu nu putea juca, locul să-i revie de drept lui Covaci. Din păcate, în primăvară, acesta a infirmat complet toate speranţele puse în el. A jucat cum nu se poate mai slab. Lucrul a căutat să fie explicat în diverse feluri, dar explicaţiile găsite n'au venit să modifice cu nimic comportarea jucătorului Noul antrenor al Unirii Tricolor, reputatul Auer, a găsit totuşi că în lipsa lui Alexandrescu, cea mai bună soluţie tot Covaci rămâne şi l-a introdus în echipă ca centru înaintaş. De comportarea lui depinde în mare măsură soarta jocului de azi. Bine înţeles că oborenii au facultatea — în cazul când Covaci nu merge — să-l treacă fundaş, iar Petrescu să-i ia locul în centrul liniei de atac.

NUMAI INVINGAND AZI, A.C.F.R. MAI POATE SCAPA DE RETROGRADARE

Braşovenii, după ce au activat un an în prima divizie, au decăzut mult, ajungând anul acesta în trista situaţie de a retrograda şi din divizia B. Toate speranţele lor sunt legate de jocul de azi. Pentru a rămâne mai departe în divizie, A.C.F.R. trebue neapărat să câştige. Se înţelege deci cu câtă ardoare vor lupta oaspeţii.

Conducătorii braşoveni— deşi conform calculelor hârtiei, echipa lor are şanse minime — sunt foarte optimişti. Pe baza tradiţiei că Unirea Tricolor a fost totdeauna un adversar uşor pentru A.C.F.R....

Ne e teamă însă că tradiţia nu este un argument suficient pentru a câştiga un joc împotriva Unirii Tricolor, mai ales când ea este la ultaimul obstacol înainte de începerea turneului în vederea promovării.

ECHIPELE

A.C.F.R. : **Meretz-aCostea, Szekelly-Vaida, Eugen, Bozocea-Sterescu, Demeny, Ströck, Wagner, Csomag.**

Unirea Tricolor : **Creţeanu-Petrescu, Iliescu-Florea, Anghelache, Boteanu-Dumitrescu, Alecu Andrei, Covaci, Bogdan II, Lulu Mihăilescu.**

Două restanţe în campionatul districtual

Pentru azi, sunt programate în campionatul districtual două restanţe, fără nici o importanţă.

Pe terenul ACSA la orele 8.45, Ciclop întâlneşte Dâmboviţa.

Deşi sigur retrogradată, Dâmboviţa va căuta să învingă, terminându-şi stagiul în categoria II-a cu o victorie. Va învinge însă Ciclop.

In cadrul categoriei III-a, Fulgerul întâlneşte L.P.A., pe terenul Colentina la orele 10.

Echipa d-lui Gogu Petrescu este favorită.

CLASAMENTUL CATEG. II-a SERIA B.

Metalosport	18	16	1	1	83:16	33
Arsenal	18	15	1	2	71:20	31
Garaj Mih.	17	9	4	4	38:21	22
Ciclop	17	8	4	5	44:32	20
Victoria	18	9	0	9	43:51	18
Stăruinţa	18	7	3	8	33:44	17
Carmen	17	6	2	9	47:57	14
Orpheus	18	4	1	16	35:59	9
L. P. N.	18	2	2	14	28:67	6
Dâmboviţa	17	3	0	14	22:77	6

CLASAMENTUL CATEG. III-a SERIA A

A. S. Distrib.	16	16	0	0	112:12	32
F. C. Suter	16	13	1	2	57:28	27
Fichet	16	7	4	5	38:29	18
Fulgerul	15	7	1	7	25:25	15
Delea Veche	16	7	1	8	34:56	15
E. F. A.	15	4	3	8	38:36	11
Norma	16	4	3	9	27:42	11
C. A. B.	16	3	1	12	22:79	7
Grozăveşti	16	2	2	12	20:67	6

Iată restul programului:

JUNIORI I-A, SERIA A
Socec—Ind. Iutei, teren Stadion ora 9.

REZERVE I-a, SERIA A
S. L. T.—Mon. Oficial, teren Unirea ora 8.15.

REZERVE I-a, SERIA B
Lupeasca—Vergu, teren Turda ora 8.15.

REZERVE D. N.
Juventus—F. C. Rapid, teren Iuta, ora 10,30.

JUNIORI
Juventus—Moc. Colţea, teren Iuta, ora 8,45.

In deschidere la Venus-F. C. Bologna

Universul-Metalo-Sport şi A.S. Distribuţia-I. Dârlău

două matchuri interesante

Astăzi după amiază începând dela ora 14, vor evolua pe arena Venus cei patru campioni ai categoriilor a II-a şi a III-a.

Universul va întâlni pe Metalosport iar A. S. Distribuţia pe Ion Dârlău, pentru desemnarea campionilor categoriilor respective.

VA REUŞI METALOSPORT SA INVINGA UNIVERSUL?

Matchul care va pasiona publicul este acela dintre Metalosport şi Universul.

Aceşti combatanţi sunt de o reală valoare, aceasta dovedind-o încă din cursul campionatului.

Universul a reuşit să se impună în seria A, înregistrând victorii cari le-au adus titlul de campioni ai seriei, Metalosport s'a afirmat în seria cealaltă. unde a fost invincibilă.

Despre valoarea combatanţilor este inutil să mai insistăm deoarece matchurile din campionat — respectiv rezultatele obţinute — vorbesc destul.

Matchul de astăzi a determinat pe conducătorii acestor grupări să facă intense pregătiri.

In ambele tabere s'a lucrat intens şi combatanţii vor apare pe arenă în cea mai bună condiţie.

Acum se pune întrebarea.

Va reuşi Universul să învingă pe Metalosport?

Trebue să menţionăm că toate partidele susţinute până în prezent au prilejuit lupte strânse şi abundente în faze spectaculoase.

Ultima întâlnire s'a terminat nedecisă.

Despre rezultatul matchului de astăzi este greu să ne dăm o părere.

Prevedem un match extrem de strâns iar victoria poate reveni ori căreia din echipe.

A. S. DISTRIBUŢIA MARE FAVORIT

La ora 14 se întâlnesc campionii categoriei a III-a, A. S. Distribuţia şi Ion Dârlău

Şi această întâlnire promite din toate punctele de vedere.

Pe teren evoluează echipa care nu a cunoscut înfrângeri şi care a reuşit să înregistreze cele mai categorice victorii.

Cu un goal average de 112:12 A. S. Distribuţia a reuşit să se afirme în decursul campionatului, dovedind cu prisosinţă că merită să promoveze într'o categorie superioară.

Pe terenul dela Mogoşoaia pregătirile s'au succedat şi echipa este într'o condiţie excelentă

Adversarul este la înălţimea partenerului şi va depune tot efortul să facă faţă situaţiei.

Natural că nu poate emite pretenţii la o victorie dar se va mulţumi să obţină un rezultat morabil.

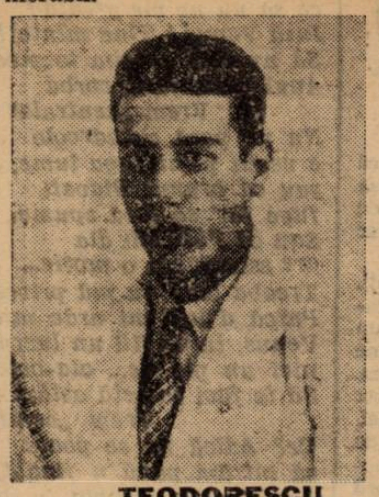

TEODORESCU (Universul)

Petroliştii nu vor urmări astăzi să obţină o victorie la scor ci scopul este cu totul altul.

Vor căutat să furnizeze un joc spectaculos care să placă publicului spectator.

Cu alte cuvinte cele două deschideri de astăzi dela Venus vor da prilej celor mai bune grupări districtuale să se afirme în faţa marelui public.

Un pronistic la matchul A. S. Distribuţia—Ion Drlău este uşor de dat.

A. S. Distribuţia va învinge fără discuţie.

Finala campionatului Ligii de Sud se dispută azi la Ploeşti, între Ferroemail şi Astra-Ochiuri

Campionii districtului Ploeşti sunt favoriţi

Ploeşti, 17. — Jocul decisiv pentru competiţia ligii de sud, se joacă astăzi după amiază pe terenul Ferroemail din localitate.

Este matchul finală care va desemna campionul ligii de sud şi promovatul în divizia B. Disputa are loc între Ferroemail, campionul districtului Ploeşti şi Astra Ochiuri, acel al Dâmboviţei.

Ferroemail a ajuns în finală, după ce a eliminat pe Avântul Buzău şi Venus Tricolor din Călăraşi, iar Astra pe Piteşti prin forfait, şi pe Triumf - Giurgiu.

Trăgându-se la sorţi terenul, fiindcă ambele grupări au disputat ultimele jocuri acasă, echipa ploeşteană mai norocoasă, a câştigat.

Matchul va începe la ora 5 d. a., şi va fi condus de un arbitru bucureştean şi alţi 2 de tuşe neutrii, ceruţi de Astra.

Dat fiindcă în joc este pe lângă cucerirea titlului ligii de sud şi promovarea în divizia B., partida se anunţă extrem de disputată.

Ferroemail s'a pregătit intens în această săptămână, sub conducerea antrenorului Szabo. Echipa este în mare formă, iar jucătorii dispun de o bună condiţie fizică şi un moral deosebit.

Jucătorii, cari au dat dovadă de multă hotărîre în matchurile decisive, vor şti să treacă şi peste ultima barieră, pentruca străduinţele lor şi ale conducătorilor să fie încununate de succes.

Vor trebui să joace dela început şi până la sfârşit în acelaş tempo şi mai mult pe aripi, pentrucă atât Neumayer cât şi Radu sunt excelenţi trăgători. Vaida să fie mai atent şi să depuie mai multă sforţare. Nu-i strică puţină bunăvoinţă.

Prin urmare, favoriţi sunt ploeştenii, cari au şi avantajul terenului, pe care au capotat toate echipele cari au jucat până acum cu ei.

D. ing. Valenci, a format echipa, care va avea următoarea înfăţişare: Hauţi Szabo, Jean Ionescu, Hübser — Dragomir — Benk, Radu — Fişmann — Vaida — Misoi — Neunmayer.

Oaspeţii sunt un adversar tare şi de temut. Dispun de o echipă atletică, ce joacă la fel de bine în deplasare ca şi acasă şi are drept principală armă, elanul şi duritatea.

Vor trebui însă să cedeze până la urmă, fiindcă Ferroemail este prea tare, atunci când joacă decisiv.

Sunt deci atout-uri, cari anunţă un joc atractiv şi disputat şi cum este singurul pe oraş, va fi desigur vizionat de numeroşi sportivi.

Şanse... Posibilităţi.. Probabilităţi ...

UNIREA TRICOLOR: Câştigând, rămâne campion. Pierzând, cedează locul Macabilor.

MACABY: Câştigând, rămâne a doua în cazul când nu pierde Unirea Tricolor.

La joc nul la fel. Pierzând, coboară cu un loc.

TURDA: Câştigând, scapă de retrogradare dacă A. C. F. R. pierde. Invinsă, nu mai poate spera.

A. C. F. R.: Câştigând rămâne în divizie. Pierzând, mai are totuşi şanse în cazul când pierde şi Turda.

UNIVERSITATEA: Câştigând, avansează cu un loc. Pierzând nu se mişcă.

INDUSTRIA SARMEI: Oricum, rămâne pe loc.

JIUL: Câştigând rămâne al doilea. Asta chiar şi la match nul, dar pierzând trece al treilea.

C. A. O.: Câştigând trece al doilea, altfel rămâne pe loc.

C. F. R.: Câştigând, scapă de retrogradare. Altfel, nu mai poate spera.

ROVINE GRIVIŢA: Scapă de retrogradare chiar la joc egal.

Campionatul naţional de juniori

Astăzi la Cluj: Universitatea-Electrica

In cadrul campionatului naţional de juniori, astăzi se dispută la Cluj matchul dintre Universitatea—campionul Ligii de Nord şi Electrica—campionatul Ligii de Vest.

Favorita întâlnirii este echipa Electricei, având juniori buni, de valoare.

Nu este exclus însă, ca Universitatea să reuşească să smulgă victoria la limită.

Invingătorul va juca în finala cupei României.

O nouă arenă sportivă se inaugurează în districtul Ploeşti

PLOEŞTI, 17. — La sfârşitul acstei luni, are loc inaugurarea arenei sportive, realizată de gruparea „Concordia" din Gura Ocniţei, una din fruntaşele districtului local.

Arena este prevăzută cu toată aparatura necesară diverselor sporturi şi este opera d-lor: ing. Nestor Iordăchescu, preşedinte, Anghelescu, Crilsback, dr. Dumitrescu, Sever Niculescu, etc., membrii.

Cu ocazia inaugurării va avea loc o manifestaţie sportivă cu un match de football şi numeroase concursuri atletice, ciciste, sporturi minore, etc.

Oficialitatea va fi reprezentată prin d-nii: ing. D. Chiru, Ionescu-Tope, Gh. Chiţu, D. Trifu, etc.

Această nouă arenă denotă avântul luat de football în judeţul nostru şi este o isbândă a districtului local, care în frunte cu d. ing. D. Chiru, îşi vede munca dând roade.

M. Dodoi

Football Football Football Football

Cupa Europei Centrale
a început printr'o mare surpriză

(Urmare din pag. I-a)

minutul 42, la un corner impecabil executat de Riha, Senecky a redus handicapul.

La reluare, Sparta avantajată și de vânt conduce atac după atac și izbutește să egaleze prin Riha.

In minutul 20 Nejedly *obține un nou goal pentru praghezi, care dealtfel este și ultimul, și are darul să decidă soarta matchului, în favoarea oaspeților.*

In restul timpului de joc Ferencváros a atacat disperat dar n'a mai putut schimba rezultatul.

Jocul a decurs într'o notă de perfectă sportivitate, iar la sfârșitul matchului publicul a aplaudat politicos pe învingători.

Matchul a fost condus de d. Scarpi (Italia).

Cele două echipe au prezentat următoarele formațiuni :

SPARTA : Vechet—Burger, Ctyrocky—Kostalek, Boucek, Tátrai, Szoyka—Magda, Sároman, Nejedly, Radó.

FERENCVÁROS : Háda — Tátrai, Szyka—Magda, Sárosi III, Pósa—Lázár, dr. Sárosi, Polgár, Kiszely, Gyetvai.

Echipa clubului Sparta, campioana Boemia - Moravei

acelaș Ferencvaros tot în C. E. C. etc.

E intersant de urmărit acest curios proces și faptul acesta constitue singura atracție a întâlnirii de azi.

Matchul va fi condus de un arbitru englez.

Cele două echipe vor juca în următoarele formațiuni:

UJPEST : Sziklai; Futá Joós — Szalay, Szücs, Balogh — Adam, Vincze, Zsengellér, Kállai, Kocsis.

AMBROSIANA : Sain — Buone—Core, Setti — Locatelli, Oemi, Campatelli — Crossi, Demaria, Guarnieri, Meazza, Ferraris.

Ambrosiana și Ujpest se întâlnesc azi la Milano

Al doilea match de azi din cadrul Cupei Europei Centrale se dispută la Milano, între câștigătoarea Cupei Italiei Ambrosiana și campioana Ungariei Ujpest.

Cele două echipe nu prea au jucat roluri importante în marea competiție.

Ujpest a câștigat odată (în 1929) iar Ambrosiana a fost finalistă (în 1933). Atât.

va mai putea trece mai departe.

Cu toate acestea matchul de azi este interesant din punctul de vedere al rivalității care există între footballul italian și cel ungar.

In timp ce de 14 ani, echipa națională a Italiei n'a fost învinsă niciodată de echipa Ungariei, formațiile de club italienești au fost totdeauna învinse de cele maghiare.

Exemple?

Lazio a pierdut finala, la Roma (!) acum doi ani în fața Ferencvarosului.

Cu câțiva ani în urmă A. S. Roma a fost sdrobită de

UJPEST

Primul tur 18-25 Iunie	Semi-finala 2-9 Iulie	Finalele 16-23 Iulie
Venus Bologna		
Ferencvaros Sparta	2-3	
Slavia Beogradsky		
Ambroziana Ujpest		

Niciuna din cele două formații, care se întâlnesc azi nu este o echipă pe care specialiștii de obiceiu o numesc „echipă de cupă". Deaceia suntem convinși că indiferent care se va califica pentru turul următor, nu

Mărunțișuri

Rapid (Viena) sărbătorește zilele acestea a patruzecea aniversare a fundării sale.

Cu această ocazie va apare o broșură, în care vor fi expuse toate succesele clubului din anu 1899 până azi.

Iată câteva din acestea: Rapid a cucerit de douăsprezece ori campionatul și de trei ori cupa Austriei. Adăogați la aceasta o interminabilă listă de performanțe strălucite în contra echipelor europene și veți găsi că această carte de aur este ceva foarte interesant.

Goal averajul dela 1899 și până acum este de 6.519: 3.242 — adică Rapid a marcat cu peste 3.000 de goaluri mai mult decât a primit.

Alte recorduri: Rapid a fost primul și ultimul campion al Austriei.

Este de asemenea prima echipă austriacă câștigătoare a Cupei Europei Centrale și a cupei von Tschammer.

ETERNA POVESTE...

Comitetul grupării pestane Ferencvaros a fost pe punctul de a suspenda pe Lázár pentru vina de a nu duce o viață sportivă.

Lázár — care este unul din cei mai buni jucători ai Ungariei — își petrece aproape toate nopțile în cabareturi și alte localuri de noapte indiferent dacă are sau nu a doua zi match.

Pentrucă a făgăduit însă că își va schimba felul de viață, comitetul i-a mai acordat un... răgaz.

Eterna poveste.

O PROBLEMA ȘI O DOVADA

In Elveția s'a pus problema foarte interesantă a jucătorilor căsătoriți.

Și pentru a dovedi că în jocul de fotoball căsătoria este un factor favorabil, un ziarist a dat următorul exemplu.

Minelli, Springer, Vernati, Amado, Trello Abegglen, Stelzer, Schlegel — cei mai buni jucători ai Elveției sunt căsătoriți.

Ce se mai poate spune împotriva unei asemenea argumentări.

SIGMARGYL
MEDICAMENT PE CALE BUCALA
ANTI-SIFILITIC
Trimite gratuit la cerere, literatură,
AGENȚIA SIGMARGYL
Str. Principatele Unite 14, București I
La farmacii și droguerii.
1001

PRAHOVA întâlnește azi A.M.E.F.A. la Arad în cadrul Cupei României

Azi după amiază, se va disputa la Arad unicul match în cadrul cupei României între Amefa și Prahova din Ploești.

Competițiunea, este sortită să atragă public și suntem siguri că matchul dela Arad va fi o nouă dovadă în sprijinul menținerii ei.

MATCH INTERESANT

Partida opune unei echipe din prima divizie, una de divizia doua. Cu toate acestea, suntem siguri că matchul va fi foarte frumos și extrem de disputat.

Echipa ploeșteană, una din cele mai bune din divizia secundă si care a avut în cursul campionatului o comportare din cele mai frumoase, fiind depășită abia cu mare greutate de Unirea Tricolor, este ferm decisă să aibă în cupă o comportare care să o despăgubească de eșecul din campionat. Prahova va rezista deci din toate puterile pentru o victorie care să o reabiliteze.

JOC DE CUPA...

Matchul, ca oricare partidă eliminatorie, este deschis. Deși se dispută la Arad și deși Amefa este din divizia A iar Prahova din divizia B, un favorit este greu de indicat. Nu trebue uitat faptul că în cupă accentul se pune mai ales pe luptă. Ori Prahova este mai ales o echipă de elan, de condiție fizică. Iată pentru ce ni se pare că Amefa va avea un match cât se poate de greu...

Ultimele

Regdon și Mircea au demisionat în ultimul moment

In cursul zilei de ieri au sosit la F.R.F.A. ultimele demisii între cari sunt câteva de senzație. După cum se știe, ultima zi în care se puteau trimite demisii a fost 15. Termenul fiind expirat deci, de aci înainte jucătorii nu își mai pot părăsi cluburile.

Iată demisiile :

CAROL REDGONE (Ripensia).

Mureșanu A. (Metrom—Brașov).

Mureșan Gavrilă (Ermis—Galați).

MIRCEA GHEORGHE (Gloria—Arad).

Anghel Ion (Concordia—Constanța).

Slatina Petru (S. S. Teremia Mare).

Tot formula divizionară...
...In orice caz, Gloria, Tricolor C.F.P.V. și Gloria C. F. R. nu trebue să lipsească din viitoarea divizie A

Refrenul zilei nu poate fi decât modificarea eventuală a formulei divizionare.

Intr'adevăr, lumea cluburilor nu-i preocupată și agitată de altceva decât de acest fapt care este și pe punctul de a se produce.

Se ventilează fel de fel de svonuri și propuneri, mai mult sau mai puțin interesante.

Pentru noi însă, în ipoteza că se va modifica formula, un singur fapt rămâne principal: menținerea actualelor echipe și deci și a Gloriei și Tricolorului C.F.P.V. Sunt grupări cu merite diferite, dar incontestabile, cu drepturi câștigate care nu pot fi trecute cu vederea.

Pentru restul locurilor, Gloria C.F.R. se impune nu numai ca un candidat serios, ci și ca o grupare care a făcut și poate face mult pentru footballul românesc. Sacrificiile de până acum sunt dovezi puternice care fac din Gloria C.F.R. o echipă care nu trebue să lipsească din viitoarea Divizie A.

In orice caz însă, proectul unei Divizii cu F. C. București, F. C. Oradea, F. C. Timișoara, etc. nu se pot realiza pentru simplul motiv că nu se va găsi nici o grupare care să renunțe la personalitate.

Divizia națională B în provincie

SERIA VESTICA
GRUPA DE NORD
CLUJ
Universitatea — Industria Sârmei.
Favorit : Universitatea.

GRUPA DE SUD
PETROȘANI
Jiul—C. A. C.
Favorit : C. A. O.

SIMERIA
C. F. R.—Rovine Griviță.
Favorit : C. F. R.

AZI LA BANEASA

Tarzan, Szantas, Brancas, Halmei, Corsar, Amnar şi Stop se întâlnesc în premiul Jockey Club

Campionatul turfului. L'Aouzele va înfrunta pe S. O. S.

Meetingul de primăvară şi vară al Jockey Clubului, a cărui desfăşurare a avut loc în admirabile condiţiuni, fapt pentru care conducătorii Jockey Clubului în frunte cu d. Barbu Catargi, vice-preşedintele selecţiunii for sunt pasibili de cele nerefinute adjective, atinge azi punctul maxim.

Se va disputa premiul Jockey Club. Atâta spus este suficient pentru a ne da seama de importanţa probei.

Premiul Jockey Club este proba care consacră, alergarea care desemnează campioni, o cursă de mare atracţie şi semnificaţie.

Această importantă cursă a cunoscut ediţii de mare succes.

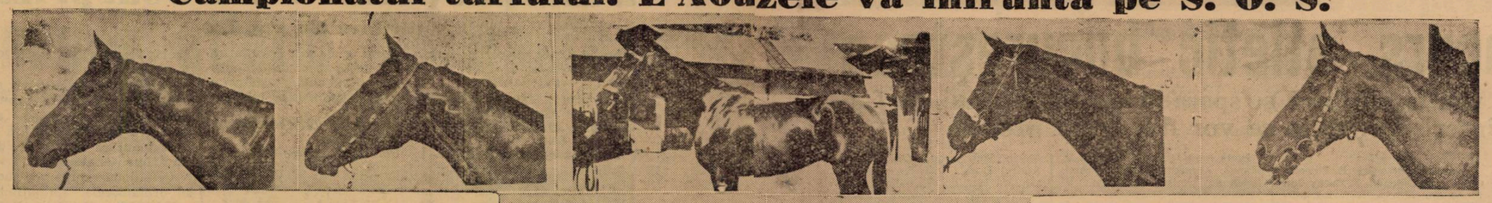

Dela stânga spre dreapta şi de sus în jos: Brancas, Szantas, Tarzan, Halmei, Buburel, Corsar, Credo, Amnar şi Stop

Rezultatele din trecut sunt mărturii certe.

Totuş puţine au reuşit să egaleze pe aceia din anul prezent.

Mai rar o cursă atât de reuşită ca ediţia 1939.

Tot ce are turful nostru mai select, cei mai buni alergători se întâlnesc în această probă.

Vor alerga Szantas, Brancas, Buburel, Tarzan, Halmei, Corsar, Amnar, Credo şi Stop. Adică autenticele vedete ale turfului român. Numai Naplom lipseşte.

Alergarea are o mare semnificaţie. Va desemna pe campionul turfului. In al doilea rând, ne va edifica în privinţa raportului de forţe dintre caii tineri şi bătrâni.

Până acum, întâlnirile dintre reprezentanţii acestor două tabere n'au fost capabile să ne servească criterii de apreciere.

In asemenea condiţiuni este evident că alergarea clasică de azi beneficiază de o semnificaţie şi atracţie cari nu pot fi trecute cu vederea.

CONCURENŢII ŞI ŞANSELE LOR

Credo este un animal valoros. Distanţa constituie însă un serios handicap pentru el. Ne îndoim însă că poate aborda cu succes un parcurs lung în compania unor vedete consacrate cum sunt adversarii lui.

Stop se loveşte şi el de acelaş handicap.

Amnar este un bun element. Armăsarul hergheliei Scroviştе are realizate câteva bune performanţe, fără să se arate însă de talia principalilor fruntaşi ai turfului.

Corsar a fugit bine în premiul de Iunie. In actualele condiţiuni de greutate, armăsarul hergheliei Scroviştе pare barat.

Buburel nu este în cea mai bună formă. Ultimele lui comportări îl arată în scădere.

Rămân deci Szantas, Brancas, Tarzan şi Halmei.

Halmei s'a impus printr'o serie de remarcabile comportări şi prin victoria din Derby. Este un element foarte bun.

Tarzan reprezintă calul de clasă. Roibul d-nei Lungu a realizat o serie de performante demne de un campion.

Un lung şir de victorii caracterizează activitatea de până acum a lui.

Brancas s'a impus prin victoria din premiul de Iunie.

Armăsarul francez a întrecut pe Corsar, Buburel şi Naplom.

Szantas în premiul Modei a fugit peste aşteptări, deşi distanţa a fost scurtă pentru el.

Pe parcursul lui favorit, credem că va fugi mult mai bine. Din cele mai sus crise, ar urma ca'n lupta finală să conteze Tarzan, Brancas, Szantas şi Halmei. Intre ei se prevede o crâncenă luptă.

Noi mai mult prin simplă impresie preferim pe cei doi reprezentanţi ai grajdului Schwartz. Precizăm însă că Tarzan şi Halmei îi vor fi adversari serioşi.

Indicăm: GRAJDUL SCHWARTZ Tarzan, Halmei.

CELELALTE PROBE

In restul alergărilor găsim lucru cu ocaziunea ultimelor ei comportări.

N'ar fi exclus să întreacă pe Dornic şi Codru.

Indicăm: MITSOUKO III, *Codru.*

PREMIUL VIJELIA

Grea cursă. Pe hârtie au şanse Tres Pratique, Aida şi Bravo mă...

Mai mult prin simplă impresie alegem pe sur.

Indicăm: TRES PRATIQUE, *Aida*, Bravo mă.

Jocul austriac de azi

Azi la Băneasa pariul austriac începe cu 77.460 lei. Se prevede o mare animaţie la acest pariu. Mai mult decât sigur că premiul final va depăşi 200.000 lei.

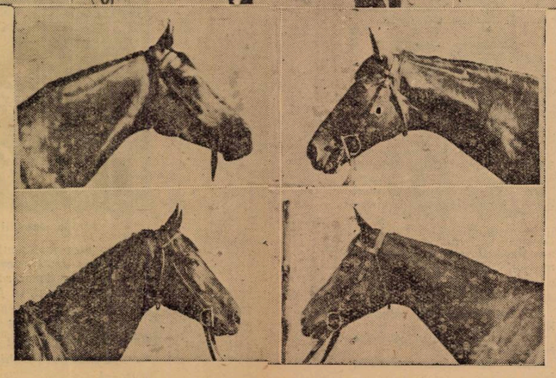

Tarzan, Halmei, Buburel, Corsar, Credo, Amnar şi Stop

premiul Blue Boy, cea mai importantă probă a mânjilor. Interesul probei este mare dacă ţinem seamă de faptul că excelenta L'Aouzelle va înfrunta pe S. O. S.

CINE VA CAŞTIGA ?

PREMIUL MAZEL-TOF

Monette III în această companie are o bună şansă. Normal ar fi ca să dispună de Micşunea şi Avanti.

Indicăm : MONETTE III, *Micşunea*, Avanti.

PREMIUL MIRABEAU

Geza deşi s'a comportat obscur ultima oară este cel mai în măsură să bîrue. Precizăm însă că Event şi Băbuca reprezintă un real pericol pentru Geza.

Indicăm: GEZA, *Event*, Băbuca.

PREMIUL LEANDER

Maffia, Barius şi Lilly prezintă cele mai concludente titluri Maffia a dovedit în două rânduri că ştie să galopeze. N'ar fi exclus să-şi găsească cursa. Barius care este dotat cu multă viteză va fi un serios adversar pentru pensionara lui Gill. Lilly poartă o greutate favorabilă. Este concurenta de seamă a cursei.

Indicăm : MAFFIA, *Barius*, Lilly .

PREMIUL BLUE BOY

L'Aouzelle şi S. O. S. vor lupta pentru victorie. Iapa este dotată cu mai multă viteză decât armăsarul. Deaceea credem că va câştiga.

Indicăm: L'AUZELLE, *S. O. S.*

PREMIUL DAISY BELL

Se prevede o frumoasă dispută între Dornic, Codru şi Mitsouko III.

Iapa franceză se află în mare formă.

A dovedit cu prisosinţă acest

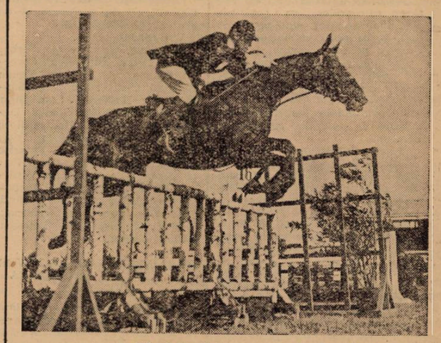

O reuşită săritură la concursurile de eri

Azi la Budapesta

Boeru va disputa Derbyul maghiar

La Budapesta se va disputa azi Derbyul maghiar.

Pentru noi, acest eveniment este de cea mai mare importanţă, la startul probei prezntându-se şi un reprezentat al hipismului nostru, Boeru.

Armăsarul d-lui general V. Dombrowsy se găseşte actualmente în cea mai bună formă, ceea ce ne face să sperăm că Boeru va conta efectiv în alergare.

Va avea însă o sarcină foarte grea. Ceilalţi concurenţi fiind de o clasă ridiplom, Szantos şi Credo, cai care la noi au făcut o bună cată.

Şi pentru a ne da seama de valoarea cailor maghiari, e destul să ne gândim la Naimpresie pe hipodram.

Dintre ceilalţi concurenţi, cei mai periculoşi adversari ai lui Boeru sunt Memeş, Puczur, Simonel şi Aldershot.

Primii doi s'au plasat în Molleniums Preis, în urma lui Cabala, campionul turfului maghiar.

Simonel este recentul câştigător al Derbyului dela Praga.

Un concurent cu veleităţi este şi Aldershot, care contează printre vedetele generaţiei respective

La start se vor prezenta 14 concurenţi.

Iată numele şi montele lor:

Nachtschatten	57	H. Zehmisch
Henricus	57	A. Klimscha
Puczur	57	A. Weibach
Nemes	57	S. Rosza
Indolent	57	J. Gutai
Hiu	57	V. Esch
Aldershot	57	J. Balog
Szajko	57	Keszthelyi
St. Gallen	57	G. Nagy
Terno	57	G. Esch
Casqué	57	Csuta
Simonel	57	J. Schejbal
Cadorna	57	H. Teltschik
Boeru	57	J. Gill

Cap. Gonze (Belgia) învingătorul ultimei zile a concursului hipic internaţional

Căp. Rădulescu a câştigat „Premiul de închidere al F. E. R."

Marele succes repurtat de concursul hipic

Al doilea concurs hipic internaţional a luat sfârşit. Eri pe hipodromul Băneasa-Trap, în apoteoză de succes pentru culorile noastre victorioase în „Cupa Naţiunilor", a căzut cortina peste o competiţie care a adus ţării splendidul trofeu al M. S. Regelui.

Pentru sportul nostru hipic cel de al doilea concurs a însemnat consacrarea definitivă în faţa publicului nostru. La numai 10 zile dela concursul dela Varşovia, unde echipa României a câştigat trofeul Preşedintelui Republicei, succesele repurtate la Bucureşti au venit să confirme valoarea indiscutabilă a călăreţilor români.

O organizare impecabilă pusă la punct sub directa supraveghere a inimosului şi priceputului preşedinte al F. E. R. d. general Ilasievici. care a condus cu adâncă pricepere tot concursul, a venit să desăvârşească un succes meritat din plin.

Felicităm pe d. general Ilasievici.

CAP. GONZE INVINGATOR

Ziua de eri a însemnat un succes frumos pentru căp. Gruze (Belgia). Simpaticul ofiţer belgian, care a fost pus în posesie, a făcut în „Premiul călăreţilor aviatori" un parcurs senzaţional pe nu mai puţin senzaţionalul său cal Ali-Bab.

Terminând parcursul fără greşală şi într'un timp excelent, căp. Gonze a ocupat primul loc.

Nu mai puţin meritorii sunt rezultatele obţinute de concurenţii români, adică de căp. Zahei care pe Iunter şi Dracu ştie a acoperit parcursul fără penalizare, dar într'un timp inferior căp. Gonza.

Totuşi locurile doi şi trei ocupate de străluciţi călăreţi român, aruncă asupra sa şi a echipei din care face parte o lumină foarte frumoasă.

GERMANII IN ZI NEAGRA

Ziua de eri a însemnat o zi neagră pentru concurenţii germani. Pe un parcurs care cerea şi viteză — barj nu exista — călăreţii germani au încercat viteza şi au avut în plin penalizări.

Singurii concurenţi cari s'au plasat au fost Cp. Huck pe Artur la locul patru şi lt. Weideman la locul şase.

După figura luată în primele zile ale concursului, putem spune cu drept cuvânt că eri, germanii au eşuat.

PREMIUL DE INCHIDERE

O frumoasă şi meritată victorie a repurtat în premiul de închidere al Federaţiei Equestre Române" Căp. în rezervă C. Rădulescu pe Bacar.

Cu un cal, care a însemnat până acuma un mare semn de

GENERAL ILASIEVICI

întrebare căp. Rădulescu s'a plasat în fruntea tuturor celorlalţi concurenţi cu un timp foarte bun.

Un cuvânt de laudă pentru soţii Beaudium care au monopolizat patru premii şi aplauzele publicului spectator.

In rezumat o reuniune de mare interes public, care a făcut să se închee un concurs care a repurtat cel mai formidabil succes.

CAPITANUL GONZE

PREMIUL CALARE ŢILOR AVIATORI

CALAREŢUL	NATIUNEA	CALUL	GREŞELI	TIMP
Cpt. I. Epure	România	Graur	4	2,65
Cpt. Skulicz	Polonia	Dunkan	4	1,45
Cpt. Perl-Muckenberger	Germania	Nachtmarsch	4	2,03
Cpt. Zahei	România	Hunter	0	2,00
Cpt. Czerniawski	Polonia	Colobos	8	1,58
Cpt. Gonze	Belgia	Ali-Baba	0	1,48
Cpt. Tzopescu	România	Jolca	15	2,24
Lt. Purcherea	România	Carpen	4	2,04
Cpt. Huck Max	Germania	Artur	0	2,03
Cpt. Pohorecki	Polonia	Astra	4	1,54
Lt. Czols	Letonia	Auseklis	eliminat	
Lt. Weidemann	Germania	Fridolin	retras	
Lt. Wolosowski	Polonia	Blondyna	4	1,50
Lt. Peswik	Belgia	Acrobate	retras	
Lt. Purcherea	România	Haiduc	retras	
Cpt. Perl-Muckenberger	Germania	Litho	4	2,04
Cpt. Skulicz	Polonia	Arai	4	2,00
Cpt. Gonze	Belgia	Babette	12	1,51
Cpt. Brinimann	Germania	Oberst II	retras	
Cpt. Epure	România	Bucurie	retras	
Cpt. Pohorecki	Polonia	Zbieg II	retras	
Lt. Weidemann	Germania	Der-Aar	4	1,48
Lt. Peswick	Belgia	Soir de Paque	retras	
Cpt. Tzopescu	România	Fulger	4	1,53
Cpt. Czerniaeski	Polonia	Arakva	4	1,54
Cpt. Huck Max	Germania	Schneemann	retras	
Lt. Wolosowski	Polonia	Bimbus	retras	
Cpt. Zahei	România	Dracul Ştie	0	1,50

CLASAM ENTUL :

Pr. I	Cpt. Gonze	(Ali-Baba)
Pr. II	Cpt. Zahei	(Dracul Ştie)
Pr. III	Cpt. Zahei	(Hunter)
Pr. IV	Cpt. Huck Max	(Artur)
Pr. V	Cpt. Skulicz	(Dunkan)
Pr. VI	Lt. Weidemann	(Der-Aar)
Pr. VII	Lt. Wolosowski	(Blondyna)
Pr. VIII	Cpt. Tzopescu	(Fulger)
Pr. IX	Cpt. Pohorecki	(Astra)
Pr. X	Cpt. Czerniawski	(Arakva)

PREMIUL DE INCHIDERE AL FED. EQUESTRE ROM ÂNE

CALAREŢUL	NATIUNEA	CALUL	GREŞELI	TIMP
Lt. V. Popescu	România	Haiada	retras	
Lt. N. Nicolescu	România	Născocitul	17 3/4	2,22 4/5
Lt. Pencis	Letonia	Indulis	4	1,57 1/5
D. P. Beauduin	Belgia	Kemmel	16	2,02 1/5
Subit. Sebastian	România	Coscony	eliminat	
Cpt. Gh. Maxim	România	Artist	16	2,02 2/5
Lt. Ozols	Letonia	Talo	retras	
Lt. V. Hinţea	România	Foşnet	8	2,03
D-na P. Beauduin	Belgia	La Perigotte	3	1,54
Cpt. A. Toiescu	România	Flamura	16	2,14
Cpt. rez. C. Rădulescu	România	Bacar	0	1,51
D. A. Haldner	România	Ben-Hur	retras	
Cpt. Tudoran	România	Pyr	0	1,57
Cpt. Karklius	Letonia	Plumo	16	2,12
Cpt. V. Răuţ	România	Galileu	4	2,17
Lt. Pârvu	România	Atlet	eroare	
Lt. V. Fotescu	România	Sisi	16	1,40
Lt. N. Nicolescu	România	Solom	12	2,02
D. P. Beauduin	Belgia	Sidney	0	1,52
Cpt. C. Apostol	România	Hanna	eroare	
Lt. V. Popescu	România	Lipan	4	1,57
D. C. Fortunescu	România	Drac	28	1,50
Cpt. G. Maxim	România	Drumeţ	4	1,55
Cpt. A. Toescu	România	Lord	eliminat	
Lt. V. Hinţea	România	Armăşeşti	eliminat	
Lt. M. Petrescu	România	Bass	eroare	
Subit. Sebastian	România	Războeni	eliminat	
Cpt. Tudoran	România	Codina	4	1,49
Lt. Popescu	România	Pava	4	2,03
Pencis	Letonia		4	1,57

CLASAMENTUL:

Pr. I	Cpt. rez. C. Rădulescu	(Bacar)
Pr. II	D. P. Beauduin	(Sidney)
Pr. III	Cpt. Tudoran	(Pyr)
Pr. IV	D-na P. Beauduin	(La Perigotte)
Pr. V	Cpt. Tudoran	(Codina)
Pr. VI	Cpt. Maxim	(Drumeţ)
Pr. VII	Cpt. Pescis	(Mikelis)
Pr. VIII	Cpt. Pescis	(Indulis)
Pr. IX	Lt. Popescu V.	(Lipan)
Pr. X	Lt. Ozols	(Olis)
Pr. XI	Lt. V. Fotescu	(Pava)
Pr. XII	Cpt. Răuţ	(Galileu)
Pr. XIII	Lt. Liepins	(Brats)
Pr. XIV	Lt. Hinţea V.	(Fosnet)
Pr. XV	Lt. Nicolescu	(Solon)
Pr. XVI	Lt. V. Fotescu	(Sisi)
Pr. XVII	D-na P. Beauduin	(Magic)
Pr. XVIII	D. P. Beauduin	(Kemel)

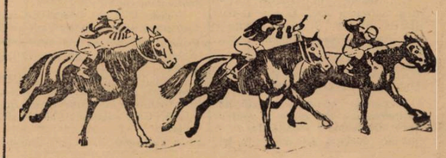

Cortina a căzut!

PRONOSTICURILE PRESEI

ZIARELE	Premiul Mazeltof	Premiul Mirabeau	Premiul Leander	Premiul Jockey-Club	Premiul Blue Boy	Premiul Daisy Bell	Premiul Vijelia
Universul-Sport	Monette III Micşunea	Geza Event	Maffia Barius	Gr. Schwartz Tarzan	L'Aouzelle S. O. S.	Mitsouko III Dornic	Très Pratique Aida
Gazeta Sport.	Monete III Avanti	Event Puişor	Maffia Barius	Brancas Corsar	L'Aouzelle S. O. S.	Mitsouko III Dornic	Mazeppa Carmen
Universul	Avanti Micşunea	Geza Event	Barius Maffia	Gr. Schwartz Tarzan	S. O. S. L'Aouzelle	Her. S-viste Mitsouko III	Aida Mazepa
Curentul	Monette III Tatja	Gezza Vigo	Maffia Barius	Gr. Schwartz Halmei	L'Aouzelle S. O. S.	Codru Mitsouko III	Talalka Mazeppa
România	Monette III Tricolor	Geza Puişor	Barius Maffia	Gr. Schwartz Halmei	L'Aouzelle S. O. S.	Mitsouko III Codru	Carmen Silver Print
Timpul	Talalka Micşunea	Geza Stăpân	Barius Jagodka	Gr. Schwartz Halmei	L'Aouzelle S' O. S.	Mitsouko III Hazliu	Silver Print Très Pratique
Porunca Vremii							
Ordinea	Avanti Tricolor	Geza Sukoro	Maffia Lilly	Halmei Brancas	L'Aouzelle S. O. S.	Dornic Mitsouko III	Carmen Bravo mă
Seara	Sukoro Monette III	Stăpân Geza	Barius Jagodka	Gr. Schwartz Halmei	L'Aouzelle S. O .S.	Mitsouko III Codru	Princier Vigo
Semnalul	Monette III Avanti	Event Geza	Barius Maffia	Szantas. Buburel	L'Aouselle S. O. S.	Her. S-viste Mitsouko III	Talalka Mazeppa
Evenimentul	Tricolor Sukoro	Puişor Geza	Jagodka Carsix	Halmei Brancas	L'Aouselle S. O. S.	Codru Mitsouko III	Très Pratique Silver Print
Cei mai indicaţi	**Monette III 5** **Avanti 2** **Sukoro 1** **Talalaka 1** **Tricolor 1**	**Geza 6** **Event 2** **Puişor 1** **Stăpân 1**	**Barius 5** **Maffia 4** **Jagodka 1**	**Gr. Schwartz 8** **Halmei 2**	**L'Aouzelle 9** **S. O. S. 1**	**Her. S-viste 5** **Mitsouko III 5**	**Carmen 2** **Talalka 2** **Très Pratique 2** **Aida 1** **Mazeppa 1** **Princier 1** **Silver Print 1**

ATLETISM

Astăzi după amiază la A.N.E.F.

Primul mare concurs atletic bucureştean

Pe stadionul din dealul Spireî se vor întâlni aşii şi speranţele atletismului din Capitală. Lista completă a înscrişilor. Cum se vor desfăşura probele

Atletismul bucureştean după o pauză destul de lungă, îşi reia astăzi după amiază mersul lui normal, prin concursul organizat de liga Muntenia.

Concursul de astăzi, deschis tuturor categoriilor, va constitui fără îndoială încă un succes al ligii, ce va reuşi să mulţumească chiar şi pe cei exigenţi.

S'ar putea spune că pronosticul nostru asupra întâlnirei privită în ansamblu să fie prea pripit.

Avem destule motive şi îndeajuns de puternice ca să spunem nu.

Atenţia cu care cluburile bucureştene îşi pun „oamenii" la punct pentru această întâlnire amicală, este un motiv — credem — destul de tare în apărarea pronosticului nostru.

De multă vreme pista A. N. E. F.-ului a fost văduvită de asemenea concursuri — vreme să menea concursuri — vrem să cari pasiunea de a învinge să se împletească armonios cu ineditul.

Ineditul...

Da. Concursul de azi după amiază îşi are gradul său de inedit pe cari nimeni nu-l poate contrazice.

Cluburile bucureştene se întrec pur şi simplu în a achiziţiona oameni noui, anonimi în mişcarea noastră atletică, pe cari să-i lanseze stil bombă în concursul sorocit astăzi.

Venus, Stadiul Român şi Viforul Dacia îşi au „inediţii" lor pregătiţi în mod cu totul special pentru debutul lor, debut care să-i consacre ca pe nişte puternice valori.

„DERBY-UL JUNIORILOR

Marea luptă se va da, îndeosebi, între juniorii Venusului şi ai Viforului Dacia. Rivalitatea dintre aceste două cluburi este prea veche şi prea cunoscută ca să mai insistăm asupra ei.

Fapt cert este că ea va fi astăzi tot aşa de îndârjită. (Păcat că nu-i în luptă nici un trofeu, că atunci cine ştie ce ar mai ieşi...).

CE SE VA DISPUTA

110 m. garduri categoria III-a

Cursa pune faţă în faţă pe două talente tinere: Bujacher şi Şerbacov.

Secundul are foarte mulţi sorţi de a câştiga.

Iată numele complet al acelora ce vor lua parte la această cursă: Igor Mock, Igor Bujacher, L. Ungureanu, F. Garay, V. Şerbacov, Lucian Andrei, Danea Nicolae.

In categoria întâia nu concurează decât viforistul Dionisie Negru, care cu această ocazie îşi face reintrarea pe pistă după o lungă absenţă.

DINU CRISTEA N'ARE ADVERSARI

Cursa de 5.000 m. plat categoria I şi II îi opune stadistului Dinu Cristea o serie de adversari, pe care de pe acum îi are în... „buzunar".

Valoarea lui Dinu este prea evidentă pentru a se putea vorbi de şansele celorlalţi compagnioni..

Cursa aceasta ne va putea demonstra încăodată că Dinu Cristea rămâne singurul specialist român pe această distanţă.

In cursa aceasta vor lua plecarea:

Gh. Neagoe, Dinu Cristea, Ahmed Suliman, Ioan Gociu, D-tru Staicu, Ştefan Stancu, Alexandru Roşu, Ioan Topală, D-tru Burcescu.

TALMACIU IŞI FACE DEBUTUL SUB CULORILE V. DACIA

Proaspăta achiziţie făcută de gruparea din Floreasca şi pentru care merită toate felicitările, Tălmaciu, revelaţia acestui sezon, îşi va face azi debutul în o cursă de 5000 m. categoria III sub culorile noului său club. Sperăm într'un debut de bun augur pentru Tălmaciu.

Cât priveşte şansele lui pentru victorie, ele se evaluează la un procent de 100 la 100...

Vor concura:

Grigore Todiriu, C-tin Şerbănescu, D-tru Tănăsescu, Corneliu Branea, Al. Achim, Traian Belchiţă, C-tin Voicu, Iacob Santa, Petre Elefterie, Stan Dinu, Ion Topală, Ştefan Stancu, Dumitru Tălmaciu, Ion Ranţea, Roşu Alexandru, N. Andreescu, Lazăr Florian, Gh. Nicolae, Francisc Nemes, Nicolae Ruţă, D-tru Paicu, Ştefan Ionescu, C-tin Vasilescu, Petre Căpitan, Pavel Ostuat, D. Paraschivescu, Toma Herford, Suţă Gheorghe, Giuni Ladislau, Dezi Ornăuţoiu, Vasile Spirescu, Tudor Ionescu.

GURAU ŞI V. MARTAC SE VOR INTALNI LA ARUNCAREA GREUTAŢII

Proba de aruncarea greutăţii pun faţă în faţă — de o parte — pe un talent consacrat Nicolae Gurău, campionul nostru naţional, iar de alta, pe Vasile Martac un tânăr dornic să se afirme. Nu se poate vorbi de o victorie categorică a primului. In mod sigur însă că va avea aruncări bune şi aproape de cele ale viforistului.

Vor concura:

Hariton Surmelan, Ştefan Ciaclan, René Glon, E. Fălcoianu, V. Martac, Edu Stan, I. Tomescu, I. Sotir, G. Sântu, I. Strătescu, Romeo Popescu, I. Cristorian, A. Vello, Nicolae Gurău, Ion Savu, T. Moga, Valter Schullery, Mircea Gheorghiade, Andrei Lucaci.

80 m. PLAT FETE

Concursurile de fete au început să preocupe în mare măsură pe conducătorii cluburilor bucureştene.

Cele câteva probe destinate fetelor, vor arăta cu prisosinţă munca şi larga înţelegere pe care o pun conducătorii cluburilor bucureştene pentru promovarea atletismului femenin.

Iată numele concurentelor:

Zoica Manolescu (seria I), Marioara Dudurea (seria II), Mihăilescu (seria II), Sylvia Petrescu (seria I), M. Ebert (seria II), I. Sobo (seria I), G. Dobjansky (seria I), Venus Ungureanu (seria I), Moaţă Crişan (seria II), Rodica Riegler (seria II).

La săritura în înălţime se vor întrece următoarele concurente:

Moaţa Crişan, Getta Richter, Silvia Petrescu, Gruber, Jost, I. Sebeş, Delia Barlea.

Iar la aruncara greutăţii vor concura:

Petrescu, Moaţă Crişan, Petrovici, Tan, Silvia Petrescu,, Delia Bârlea, Desli Valentina, Victoria Trifu, Dora Pâslaru, Virginia Pecec, Gruber.

In afară de aceste probe individuale, fetele se vor întâlni într'o stafetă de 4 × 60 m., cursă care se va disputa între trei echipe şi anume: Venus, Victoria şi Viforul Dacia.

IORDACHE NU POATE PIERDE

In cursa de 400 m. plat categoria I şi II, stadistul Nicolae Iordache are ocazia de a nu pierde în nici un caz.

Sperăm într'o cursă de zile mari, ţinând seama de faptul că ultimul concurs ni l-au arătat pe Nicolae Iordache într'o formă bună.

Iordache va concura alături de următorii alergători: Francis Nemeş, Ahmet Suliman, Liviu Borandă, Gică Ionescu şi Vasile Boldiş.

In categoria III se vor întâlni:

Seria I-a

Romeo Moldoveanu, E. Fălcoianu, Traian Bălchiţă, F. Caray, Ion Munteanu, Mircea Herfeld, I. Manova.

Seria II-a

Victor Antonescu, Sergiu Cunescu, D-tru Măruntu, Gh. Neagu, Simion Boranda, Constantin Ploeşteanu, O. Gheorghiu.

Seria III-a

N. Ioanid, K. Ohanian, Alex. Roşu, I. Postelnicescu, C-tin Bentea.

100 m. PLAT SERIA I şi II

Victoria finală aparţine distanţat lui Anton Cristea. Pentru locurile următoare, lupta va fi strânsă.

Vor concura:

Seria I-a

Petre Hidioşanu, N. Iordache, Ion Crăciun, Ion Lazăr, T. Anastasiu.

Seria II-a

Anton Cristea, Francisc Nemeş, Gică Ionescu, A. Lupan, Livu Boranda.

In categoria III-a se vor întâlni:

Seria I-a

Hrant Sachissian, A. Stelorian, Faur, Roşu Radu, Vlad Cunescu, St. Ştefqnescu.

Seria II-a

Victor Popescu, D. Mihăilescu, C. Fliegel, Ion Dumitrescu, Al. Udrea.

Seria III-a

Fr. Schälker, Stănescu, A. Vello, Nicolae Danea, Nae Drăgănescu, Igor Block.

Seria IV-a

Bejan, Haritiade, V. Marinescu, I. Teodorescu, Livu Boranda, Mihăilescu.

CURSA DE 1000 m., CURSA JUNIORILOR

Special programată pentru juniori, cursa aceasta va fi una dintre cele mai reuşite ale zilei.

Tălmaciu, specialistul invincibil pe această distanţă, va avea ocazia să întărească speranţele ce s'au pus în el.

Iată lista completă a concurenţilor:

C-tin Ploeşteanu, C-tin Beza, Vasile Todosiu, Al. Achim, R. Marinescu, V. Cenţ, I. Paior, Gh. Văsuţă, Gh. Dumitrescu, C. Săndulescu, M. Stănescu, R. Dragomir, Gh. Niţă, I. Cioară, R. Mogoş, Ioan Belchiţă, Alexandru Roşu, Iacob Santa, D-tru Tălmaciu, Tudor Ionescu, Teodor Tufa, Mircea Herford, L. Popescu, Nicolae Sucitu, N. Lucănescu, I. Pârvulescu, C. Gafencu, Fl. Corlătescu I. Lateş, Traian Hulpan, Mitică Angelescu, Romeo Moldoveanu, N. Poenaru.

RADU IONIŢA VA INCRUCIŞA DIN NOU FORŢELE CU DINU CRISTEA

Ultimul concurs atletic, a opus într'o cursă de 1.500 m. pe Radu Ioniţă şi Dinu Cristea, aducând victoria viforistului.

Concursul de astăzi îi va pune din nou faţă în faţă. Fără îndoială că întâlnirea aceasta are un caracter de revanşă, Dinu Cristea ţinând să demonstreze că este un tot atât de priceput la demi-fond ca şi la fond.

Care va fi rezultatul duelului este greu de precizat. Dinu Cristea va fi handicapat de cei 5.000 m. pe cari îi va da din picioare la alergarea acestei curse, pe când Radu Ioniţă se prezintă perfect odihnit şi deci cu aceiaşi sorţi de izbândă de rândul trecut.

Oricum, suntem siguri că vom asista la o cursă tare, în care Dinu va face imposibilul ca să învingă, dar până la urmă ultimul cuvânt îl va avea tot Radu Ioniţă.

Iată numele concurenţilor la această probă:

Radu Ioniţă, Dinu Cristea, Ioan Manea, Ahmedt Suliman, Traian Belchiţă, Constantin Voicu, V. Teodosiu, D-tru Burcescu.

SARITURA IN LUNGIME

Vedetele probei vor fi Ludu, Yost şi Vasile Martac.

Duelul dintre aceşti trei săritori, toţi talentaţi, va fi aprig. Ludu va trebui să-şi apere la maximum recordul de 1,75, de Yost care îi dă de mult asalt.

Dar cel de-al treilea va fi cu surpriza pregătită. Se spune despre Martac că a avut sărituri de 1 m. 80, astfel că nu-i exclus ca mâine să avem un nou record de juniori, cu proprietar pe Martac.

Vor concura:

Ştefan Ciaclan, Gh. Yost, D. Gurguţă, H. Fecaşi, St. Ştefănescu, A. Vello, Fr. Schälker, Andrei Lucaci, V. Schullery, C. Vămanu, Virgil Ludu, Vasile Martac.

SARITURA IN LUNGIME

Majoritatea concurenţilor în această probă sunt nume noi.

Se poate totuşi reliefa din această listă Ciaclan, Yost şi Martac.

Hrant Sarkissian, A. Lupaş, Gh. Yost, Fr. Schälker, St. Ştefănescu, C. Haritiade, A. Vello, T. Anastasiu, P. Stănescu, Liviu Boranda, Andrei Lucaci, Niculae Danea, Virgil Ludu, Petre Hidioşanu, Ştefan Ciaclan, I. Baicu, V. Martac, S. Bejan.

EILHARDT IŞI FACE APARIŢIA

Absent de mult la concursurile atletice, Eilhardt, recordmanul nostru naţional îşi face reintrarea în mod oficial, alături de următorii concurenţi:

E. Eilhardt, D. Negru, Moraru, I. Pofhala, Andrei Lucaci, Gh. Epuran, Clement Baciu, I. Săndulescu, Setcu.

ARUNCAREA SULIŢEI

Va întruni 17 aruncători, dintre cari indicăm ca mare favorit pe Vămanu urmat de Ciaclan şi Emeric Havaleţ.

Concurează:

Vasile Hartinas, Emeric Havaleţ, C. Eilhardt, I. Savu, C. Cepleanu, D. Negru, C-tin Vămanu, Marin Slobozeanu, Gh. Soare, Andrei Lucaci, Mircea Gheorghiade, Hariton Surmeian, Ştefan Ciaclan, M. Stănescu, V. Macovei, V. Martac, G. Sibianu.

ARUNCAREA DISCULUI

Dintre cei 21 de concurenţi înscrişi, Havaletz nu are contracandidat la primul loc.

Pentru locul secund lupta se va da între Savu, Romulus Popescu şi Ştefan Ciaclan.

Concurează:

Ştefan Ciaclan, S. Cunescu, Gh. Sibianu, S. Bejan, C-tin Vămanu, Marin Slobozeanu, Gh. Soare, Mircea Gheorghiade, Andrei Lucaci, Niculae Gurău, R. Popescu, T. Moga, I. Cristorian, I. Istrătescu, I. Savu, C. Santu, D. Ghimbău, I. Sotir, Vasile Martinaş, Petre Havaleţ, Hariton Surmenian.

PROGRAMUL

16: 100 m. garduri, categoria III-a.
16.05: 110 m. garduri, categoria I-a şi a II-a.
16,10: 5000 m. plat, categoria I-a şi a II-a.
16,15: Aruncarea greutăţii pentru toate categoriile.
16,20: 80 m. fete.
16,30: 100 m. plat, categoria III-a.
16,40: 100 m. plat, categoria I-a şi a II-a.
16,50: Înălţime toate categoriile.
17: 3000 m. plat categoria III-a.
17,15: Săritura cu prăjina pentru toate categoriile.
17,30: 400 m. plat categoria III-a.
17,35: 400 plat, categoria I-a şi a II-a.
17,45: Aruncarea discului pentru toate categoriile.
18: 1500 m. plat, categoria I-a şi a II-a.
18,10: Înălţime fete.
18,30: Lungime toate categoriile.
18,40: 1000 m. plat categoria III-a.
18,50: Aruncarea suliţei.
19: Aruncarea greutăţii, fete
19,10: Stafeta 4 × 400.
19,20: Stafeta 4 × 60.

Recordurile României

Probele de juniori

Continuăm în numărul de faţă publicarea recordurilor naţionale. Ne ocupăm de isprăvile tinerilor urmând a publica în numărul de mâine recordurile feminine.

ALERGARI

100	m. plat	10.9	A. Cristea	SSUEF
200	m. plat	23.—	G. Uisaghi	Venus
		23	A. Cristea	Venus
300	m. plat	36.4	C. Nemetz	C. A. C.
400	m. plat	52.6	C. Nemetz	C. A. C.
500	m. plat	1.10.4	F. Wenrich	C. A. C.
800	m. plat	2.04.8	I. Lazăr	St. Rom.
1000	m. plat	2.48.1	F. Wenrich	C. A. C.
1500	m. plat	4.25.2	C. Piacker	CAMP.
2000	m. plat	6.18.—	I. Lăpuşan	Vif. D.
3000	m. plat	9.45.—	I. Lăpuşan	Vif. D.

GARDURI MICI: 100 m. 16.1. N. Banffy C. A. C.

SARITURI: Înălţime 1.75 V. Ludu Venus; lungime 6.78 St. Ionescu Venus; triplu salt 13.98 St. Ionescu Venus; prăjină 3.60 C. Eilhardt C. A. Recaş.

ARUNCARI: Greutate 14.27 W. Schulleri C. A. C.; disc 40.75 W. Schulleri C. A. C.; disc elenic 35 W. Schulleri C. A. C.; suliţă 49.50 A. Höchl C. A. T.

CU MATERIALE MICI: Suliţă 53.25 Martin Rapid Timiş.; disc 44.03 Forgacs C. A. Recaş.

ŞTAFETE: 4 x 100 m. 44.3 Venus Buc.; 4 x 200 m. 1.35.3 Venus Buc.; 4 x 400 m. 3.42 Venus Buc.; 4 x 800 m. 8.58 Venus Buc.; 4 x 1000 m. 11.42.6 C. A. Cluj.

GARDURI MARI: 110 m. 16 8 C. Herold Astra Bv.; 200 m. 28.8 L. Darie Buc.; 400 m. 62.1 St. Banffy C. A. C.

SENIOR

ARUNCARI

Greutate, 14.45, A. Fritz, C. A. Arad.

Disc, 47.17, P. Havaletz, C. A. Arad.

Disc Elenic, 36.60, P. Havaletz, Metropola.

Suliţă, 62.59, C. Vămanu, St. Rom.

Ciocan, 46.17, Gh. Biro, Cluj.

DECATHLONUL

Calcularea după tabela veche, 6.768.135 puncte, C. Herold, S. S. U. E. P.

PENTATHON

După tabela nouă, 3026 pt. Ciaclan St., Venus.

BOX

Gheorghe Covaci sosește azi în Capitală

Covaci stăvilește cu stânga un atatc al lui Konidri

Astăzi la ora 9,05 sosește, venind dela Paris, fostul campion român la categoria „ușoară" *Gheorghe Covaci*, care timp de câțiva ani a slujit cu demnitate peste hotare, cauza boxului românesc.

Simpaticul „Potcoavă" rămâne în București o lună de zile, după care va pleca la Alger unde are de respectat două angajamente.

Primul îl va opune lui *Ataf* iar secundul, recentului său învins *Kouidri*, care ține să-și ia revanșa.

Precum se știe matchul anterior s'a terminat cu victoria lui Covaci prin descalificarea adversarului.

La 1 Iulie la Venus: Lucian Popescu contra Gino Cattaneo

Reuniunea dela 1 Iulie ne va permite să admirăm iarăși pe redutabilul boxeur italian Gino Cattaneo, *care acum un an a făcut o figură atât de frumoasă în fața lui* Toma Aurel.

Este vie încă în memoria spectatorilor din seara aceea, disperata bătălie al cărei train Cattaneo l-a impus, pentru a-și apropia titlul european.

Dacă n'ar fi intervenit lovitura cu capul dată de italian nu se poate preciza care ar fi fost rezultatul, totuși noi nu credem că Toma ar fi putut pierde.

In fața lui Lucian, vom avea posibilitatea să apreciem la justa valoare pe Cattaneo — decis să reediteze partida de acum un an și în fața campionului european la „pană", Lucian Popescu.

Break... Stop... Out...

● Italianul **Gustav Ansini**, deși a făcut o partidă admirabilă, a cedat la puncte argentineanului *Tito Sonia*, la Buenos Aires.

Astăseară la Marsilia

Tenet-Casadei și Cerdan Locatelli

Marsilia va fi astă seară teatrul unei reuniuni de mare importanță pentru boxul european.

In „vedetă" *Tenet*, campionul european la categoria „mijlocie", își va pune titlul în joc în fața italianului *Mario Casadei*, învins acum trei ani de *Mielu Doculescu*, fostul nostru campion.

Intâlnirea promite să dea loc la o luptă crâncenă pe care noi nu o vedem decât soldându-se cu victoria lui Tanet, care va continua să-și păstreze titlul.

In semi-vedetă, *Cerdan* va întâlni pe *Locatelli*, deoarece tratativele pentru un match *Cerdan - Eder*, la Paris, au eșuat.

Cerdan, recent campion european, va câștiga disputa de astă seară.

Fane Moldoveanu, reintră

Profesionistul din vechea gardă Ștefan Moldoveanu fost acum câțiva ani un excelent „welter" și numărând printre adversarii săi pe Axioti, Fulea, Deckmyn, Grispo, se antrenează intens și e decis să reurce treptele ringului.

Va reintra însă în cadrul categogoriei „grea" — fostul „welter" fiind astăzi un greu în toată puterea cuvântului.

In perfectă condiție fizică, „Fane" dorește să întâlnească pe învingătorul matchului Ilie Petrescu-Șerbănescu.

Reamintim că acum câțiva ani în cadrul unei reuniuni desfășurată la Arena Trianon din Bulevardul Brătianu, Moldoveanu, a boxat cu Ilie Petrescu cu care a reușit să facă match nul.

Așteptăm reintrarea lui „Fane"!...

CICLISM

O frumoasă reuniune de viteză

Puțini înscriși.., dar numai specialiști

Astăzi, va avea loc în regia federației, o reuniune de viteză în linie dreaptă pe șos. Jianu, pe porțiunea dintre lacul Herăstrău și statuia aviatorilor.

Alergătorii vor lua plecarea din capătul șoselii din spre lacul Herăstrău, iar la 3—4 sute de metri de statuia Aviatorilor va fi demarajul final.

PUȚINI INSCRIȘI

Iată că lipsa velodromului se resimte nu numai la capitolul propagandei, dar în însăși viața pedalei, prin numărul restrâns de participanți.

In această privință, nici nu putem avea prea mari pretenții, căci lotul alergătorilor de astăzi este aproape tot ce avem în domeniul vitezii.

CINE CAȘTIGA? SE POATE DA UN PRONOSTIC?

Numărul restrâns de participanți, precum și faptul că suntem de-abia la a doua reuniune de viteză ne îndreptățesc a ocoli un pronostic pentru cursele de astăzi. Data trecută, maestrul Steinhardt a fost învins. De data aceasta însă nu se știe, totuși nu precizăm mai mult. Forma și norocul fiecărui participant va avea de spus un cuvânt hotărîtor asupra ocupării primului loc.

CATEVA SPICUIRI DIN REGULAMENTUL REUNIUNII

Adunarea concurenților va avea loc la statuia Aviației la ora 7 dim.

Prima probă va începe la ora 7,30.

Primii trei clasați din categoria I-a și a II-a, precum și primii 3 clasați din cat. III-a vor primi câte o plachetă. Următorii 7 clasați din categoria 3-a și începători, vor primi câte o diplomă.

HAND-BALL

Turverein joacă azi cu I. P. P.

Ultima partidă oficială din campionatul regional, se joacă azi dimineață pe Velodrom

Acest match restant prezintă o deosebită importanță pentru clasament.

Câștigătorul partidei de azi, va ocupa locul al doilea din clasament, luând astfel parte la campionatul național.

Deci miza pusă în joc fiind foarte prețioasă, prevedem că se va da o luptă acerbă.

Credem că după o luptă frumoasă, echipele vor termina la egalitate și își vor împărți punctele.

Partida va începe la ora 9 și va fi condusă de d. V. Manolescu.

CONTRA AFECȚIUNILOR URINARE

Dupăce a făcut subiectul unei remarcabile comunicări la Academia de Medicină, de către Profesorul Lassăbatie, Pageol este recunoscut astăzi ca fiind cel mai rațional tratament și specific al afecțiunilor căilor urinare.

Pe bază de plante aromatice și rășinoase din țările calde, Pageol este absolut inofensiv și convine la toți. El este recomandat în deosebi la toți acei care trecuți de vârsta de patruzeci de ani, trebue să se teme de afecțiunile prostatei cu tristele sale consecințe: ipertrofie, incontinență sau reținție de urină, albuminurie, fosfaturie, etc...

Este un produs Chatelain, marca de încredere, preparat în Laboratoarele de Urodonal, sub direcțiunea științifică a Profesorului Pouchet, membru al Academiei de Medicină, asistat de 26 medici și farmaciști.

La farmacii și drogherii.

Sporturi pe apă

D. general Gabriel Marinescu va contribui la buna organizare a campionatelor de canotaj și vele

Campionatele naționale de canotaj și vele, ce se vor disputa la 2—9 Iulie cr. pe lacurile Snagov și Herăstrău și care vor fi patronate de d. general Paul Teodorescu, ministrul aerului și marinei, au început a preocupa îndeaproape atât pe oficiali cât și pe sportivi.

Misiunea organizatorilor cât și a vâslașilor este destul de grea, și fiecare muncește cu râvnă pentru ca rezultatele să fie încoronate de succesul dorit.

Secretariatul general condus de d. Eug. Săvulescu secundat îndeaproape de d. Deac Pavel, Cristian Teodorescu și lt. Dimancea, lucrează la desăvârșirea și punerea la punct a celor mai neînsemnate detalii de organizare.

De asemeni d. amiral Păiș Nicolae, președintele federației, este zilnic în permanent contact cu ministrul aerului și marinei, care se ocupă de bunul mers al acestei federații de viitor, astfel încât cu personalitatea și autoritatea d-sale a obținut dela Straja Țării, C.F.R., S.T.B. și Primăria Municipiului București tot concursul solicitat pentru buna organizare a campionatelor naționale.

D. ministru general Gabriel Marinescu, entuziasmat de viitorul marinei de sport, s'a oferit personal a contribui la desăvârșirea organizării.

PROBELE CE SE VOR DISPUTA

Comitetul federal intrunit de curând sub președinția d-lui amiral N. Păiș a hotărît următoarele categorii de ambarcațiuni în cari vâslașii clasați în primele locuri în campionatele regionale, își vor disputa titlurile de campioni regionali.

Skiff de una persoană domni seniori.

Skiff de una persoană domni juniori.

Skiff de două persoane d-ni vâsle seniori.

Skiff de patru + cârmaciu doamne rame.

Skiff de patru + cârmaciu domni rame seniori.

Skiff de opt + cârmaciu domni seniori.

Caiac dublu domni.

Caiac dublu mixt.

Caiac dublu doamne.

Probele de skiffuri se vor alerga pe distanța de 1800 m. în linie dreaptă, iar caiacele pe 500 metri.

PROBELE VOR FI RADIODIFUZATE

In dorința ca publicul spectator să poată urmări lupta ce se dă pentru ocuparea primului loc în clasament, F.R.S.N. va transmite prin radio lupta ce se dă pe tot parcursul pentru ocuparea primului loc în clasament.

Legătura între difuzoarele instalate la tribune și șalupa arbitrilor va fi făcută sub îngrijirea lt. Popescu Cicerone, care va conduce emisiunea postului instalat chiar pe șalupta ce urmărește cursele.

Astfel că publicul va cunoaște în orice moment tot ce se întâmplă, și va fi scutit de plictiseala timpului ce se va scurge între un start și celălalt.

PARTICIPANȚII

Deși până în ziua campionatelor mai sunt încă 15 zile, totuși nu toate cluburile și-au definitivat echipele ce vor lua parte.

Regiunea București, care întotdeauna a dat dovadă de multă spontaneitate și disciplină a înscris în campionatele de skiffuri clubul Metropola, care se prezintă cu următoarele ambarcațiuni:

Două skiffuri de unu, conduse de Marton Carol și Barcani C.; *un skiff de doi cu vâsle, condus* de Minculescu D. și Marton Carol; *două skiffuri de 4+1 dmoni seniori.*

a) armate de Minculescu, Teodorescu N., Negoiță, Vasilichian, T. Rădulescu,;

b) armate de Ciurea N. Barcani Linda C., Marinescu H., Ilies Const.

Un skiff de 8+1 domni seniori, armat de: Minculescu D., Teodorescu N., Negoiță, Vasilichian, Linda C., Ilie Constantin Iordăchescu, Marinescu H., T. Rădulescu.

Un skiff de 4+1 doamne, armat de: Acelinescu E., Iolanda Marton, Minculescu Ileana, Marinescu Sofia, T. Rădulescu.

PRIMII PARTICIPANȚI LA CAMPIONATUL NAȚIONAL DE YOLA OLIMPICA

Pentru campionatul național de yole olimpice, ce se dispută în ziua de 9 Iulie pe lacul Herăstrău, Metropola se prezintă cu două ambarcații conduse de excelenții Ghezzo Gh. și Butucaru I.

De pe trambulină

● Bazinul „Tir" s'a redeschis și funcționează zilnic sub directa supravhegere a maestrului Toma Panaitescu.

Amatorii de înot pot lua lecții la bazinul Tirului dela maestrul Panaitescu, cu prețuri destul de convenabile.

BOSCH
Bujia pentru maşina Dvs.
LEONIDA & Co. Bucureşti şi sucursale
şi la magazinele de specialitate din ţară

SPORTURI MECANICE

Cursa de viteză pe kilometru, cu plecarea din mers, se va disputa la 1 Iulie

Automobil Clubul Regal Român îşi va reîncepe activitatea în ziua de 1 Iulie când, pe şoseaua Ploeşti-Câmpina, între km. 74 şi km. 79 va face să se dispute competiţiunea de viteză pe 1 gilometru cu plecare din mers.

Alergarea este deschisă tuturor categoriilor de trăsuri şi, la startul ei se vor prezenta, în afară de concurenţii angajaţi în competiţiunea pentru „Cupa Carpaţilor" o serie de alţi concurenţi români, plus o parte din alergătorii străini pe cari îi vom vedea evoluând, cu o săptămână înainte, în „Marele Premiu al Bucureştilor".

INSCRIERILE

Cererile de înscriere se vor face pe buletinele anexate la regulamentul competiţiunii completându-se în întregime absolut toate rubricele. Ele vor fi trimise Oficiului de Turism al A. C. R. R. la Bucureşti, unde vor trebui să ajungă până în ziua de 26 Iunie 1939 ora 20.

Impreună cu aceste cereri, fiecare concurent va înainta drept taxă de înscriere suma de lei 300.

Concurenţii, care aleargă în „Cupa Carpaţilor" sunt de drept admişi la această cursă, fără altă taxă de înscriere.

Se vor primi înscrieri şi după 26 Iunie 1939, cu taxă dublă, dacă vor ajunge la numitul Oficiu de Turism până la 28 Iunie 1939, ora 20, data închiderii definitive a înscrierilor în cursă.

Inscrierile pot fi făcute şi prin telegrame, sosind la Oficiul de Turism al A.C.R.R. înainte de termenele mai sus fixate; ele vor trebui însă confirmate prin scrisori, purtând aceiaşi dată de poştă ca telegramele şi fiind însoţite de taxa respectivă de înscriere.

Cereri de înscriere nu se vor mai primi după 28 Iunie sub nici un motiv, iar acele cari ar fi prezentate cu rubricile buletinului oficial necomplete sau neînsoţite de taxa de înscriere vor fi refuzate, fără nici o excepţiune.

La 2 Iulie

Se dispută competiţiunea automobilistă de rezistenţă pentru „Cupa Carpaţilor"

Continuându-şi activitatea, a doua zi după disputarea cursei de viteză pe kilometrul cu plecare din mers, Automobil Clubul Regal Român va organiza competiţiunea de rezistenţă pentru „Cupa Carpaţilor".

Intrecerea, care şi-a creiat drum sigur în calendarul automobilismului românesc, se va desfăşura în ziua de 2 Iulie pe parcursul: Sinaia—Târgovişte — Cumpulung — Bran—Braşov—Sinaia, parcurs care va fi acoperit de două ori totalizând 517 km.

Ca şi în trecut, alergarea pentru „Cupa Carpaţilor" corespunde unei încercări menită să evidenţieze calităţi turistice şi să dea la iveală noile speranţe ale automobilismului românesc. Datorită acestui lucru, alergarea este sortită unui frumos succes şi nu încape îndoială că startul ei va fi bine populat.

Inscrierile pentru această importantă alergare se primesc la sediul Automobil Clubului Regal Român până la 26 Iunie ora 20 cu taxă simplă şi până la 28 Iunie cu taxa dublă.

Inscrierile se vor înainta pe formularele speciale anexate regulamentului competiţiunei, iar cele telegrafice vor fi confirmate prin scrisori purtând aceiaşi dată cu telegrama.

TENNIS

U. D. R. a eliminat Vulturii din Cupa Cămărăşescu

Matchul de tennis dintre U. D. R. şi Vulturii (Lugoj), contând pentru Cupa Cămărăşescu, disputată la Lugoj est, s'a soldat cu victoria reşiţenilor la scorul de 3—2.

Iată rezultatele technice:

ZIUA I

Tunei—Martin (v) 6—3, 6—1, 6—3.

Ilca (v)—Tribus (U. D. R.)

ZIUA II-a

Tunei—Ilca 7—5, 3—6, 6—2, 6—2.

Tunei — Tribus (b), Ilca — Fromm (v) 6—3, 7—5, 6—3.

Martin—Tribus 2—6, 3—6, 6—3, 6—4, 8—8 w. o.

In ultima partidă reşiţanul a fost silit să abandoneze, de oare ce fiind timpul înaintat trebuia să se grăbească s'apuce ultimul tren spre Reşiţa.

In turul următor U. D. R. va întâlni pe învingătorii matchului dintre C. F. R. (T-şoara) — Ilsa, match ce urmează să se joace azi la Timişoara.

Succes formidabil
AMINTIRI... VINURILE MELE
de IANCU BREZEANU
Senzaţionala carte de amintiri a marelui artist

Celebrul automobilist german HANS STUCK va participa la „Marele Premiu al Bucureştilor"

Fabrica BMW va pune în linie echipa: Paul Heinemann, dr. Wernek, şi Roese

Petre Cristea va concura numai în categoria trăsurilor de curse

De astăzi într'o săptămână admiratorii sporturilor motorizate vor trăi o zi mare. Cel de al patrulea „Mare Premiu al Bucureştilor", competiţiune automobilistă şi motociclistă de viteză pe circuit, îşi va depăna fazele Duminică, 25 Iunie, sub îngrijirea formaţiilor de specialitate: Grupul Sportiv Motor şi Moto Clubul Român.

In vederea obţinerii unei cât mai depline reuşite, conducătorii celor două grupări au depus străduinţele cuvenite şi făgăduelile sunt la înălţimea importanţei acestei competiţiuni care, la anul viitor va primi confirmarea de alergare internaţională oficială, înscrisă în calendarul A.I.A.C.R.-ului.

NUMEROŞI CONCURENŢI STRAINI

Ceeace scoate în evidenţă cel de al patrulea „Mare Premiu al Bucureştilor" constă în aceia că, mai mult ca oricând, alergarea se va bucura de o numeroasă şi valoroasă participare străină.

Este deajuns să reamintim că la startul probelor automobiliste se vor alinia opt alergători de peste graniţe şi că în alergările motocicliste vor concura patru străini spre a nu mai fi nevoe să insistăm prea mult asupra acestui subiect.

Faptul că 11 concurenţi străini fac deplasarea la Bucureşti este destul de edificator.

HANS STUCK UN CONCURENT SIGUR

Intr'un articol precedent am publicat sub cuvenita re-

HANS STUCK

zervă vestea participărei excelentului as german Hans Stuck, fost campion european de coastă, deţinătorul titlului Germaniei la această specialitate şi recordman al Feleacului şi cursei de coastă dela Poiana Braşovului.

Cu toate că eram destul de bine informaţi în privinţa acestei participări am făcut cuvenitele rezerve. Astăzi suntem însă în măsură să arătăm că ştirea noastră de atunci se confirmă. Hans Stuck se va prezenta la startul celui de al patrulea „Mare Premiu al Bucureştilor" şi va fi, desigur, una din vedetele lui.

Participarea asului german a fost confirmată printr'o scrisoare sosită ieri la sediul organizării în care se anunţă deasemenea că Hans Stuck participa la volanul aceleiaşi maşini cu care a stabilit ultimul record pe Feleac.

Faptul că alergătorul german a optat pentru alergarea din Bucureşti, renunţând la angajamentul din „Marele

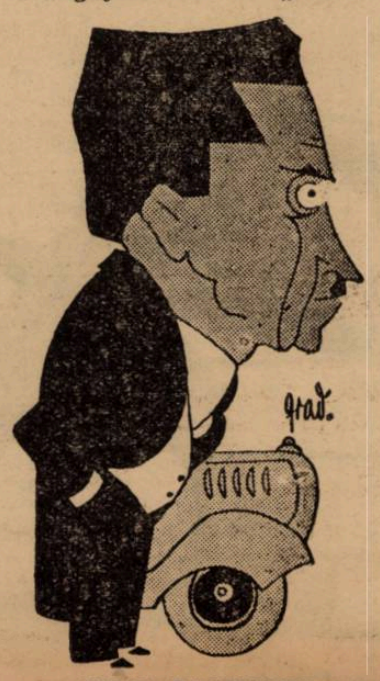

JEAN CALCIANU

Premiu al Belgiei", constitue o măgulire pentru noi şi demonstrează odată în plus că ospitalitatea românească nu poate fi uşor uitată.

Hans Stuck ne vizitează pentru a treia oară şi vine în ţară cu aceleaşi bune sentimente ca şi în trecut. Alergătorul german a făcut cunoştinţa meleagurilor noastre în 1930 când a luat parte la cursa de coastă dela Feleac, înglobată în campionatul de munte al Europei. A triumfat cu manifestată uşurinţă şi câteva zile mai târziu—cursa dela Feleac încheia ciclul alergărilor de campionat — Hans Stuck a primit consacrarea de cel mai bun alergător de munte ai continentului.

Au trecut opt ani încheiaţi şi în Octombrie 1938, Hans Stuck a revenit. L-am revăzut la Feleac şi ne-a impresionat. A câştigat din nou şi cu aceiaşi categorică superioritate, înscriind în palmaresul alergării un record ce nu va fi uşor de bătut.

Cedând insistenţelor sportivilor motorizaţi români, alergătorul german a mai zăbovit în ţară şi, două săptămâni mai târziu, cu riscul sacrificării maşinii, Hans Stuck a făcut la Poiana Braşovului o nouă demonstraţie a marei lui clase. A triumfat şi aci cu un apreciabil avans, lăsând o impresie ce nu se poate uita.

Astăzi ne găsim în fericita ocazie de a revedea pe Hans Stuck şi aceasta — să recunoaştem — nu este puţin lucru. Organizatorii „Marelui Premiu al Bucureştilor" se pot mândri că au isbutit acest autentic tur de forţă.

ALŢI TREI ALERGATORI GERMANI LA PLECARE

Tot ieri, comitetul organizator în fruntea căruia se găseşte d. general Victor Dombrowski, primarul general al municipiului Bucureşti, a primit confirmarea participării echipei fabricei germane BMW din Muenchen care va trimite în Capitală o formaţie în compoziţia căreia intră: Paul Heinemann, câştigătorul de anul trecut al „Marelui Premiu al Bucureştilor" categoria sport, dr. Werneck, cel de al doilea sosit în „Marele Premiu Eifel" şi deci, învins al lui Petre Cristea şi Roese, unul dintre utomobiliştii către cari se îndreaptă multe speranţe germane.

Această redutabilă echipă se va prezenta la startul probei rezervată autoombilelor de sport şi cine o va învinge va fi câştigătorul întrecerii. Căci, deşi alergătorii germani se prezintă cu cele mai multe şanse de victorie în această categorie, nu trebue să se uite că tot în această alergare se vor alinia la start, în afară de alţi 2-3 concurenţi, cei mai buni alergători români în frunte cu ing. Jean Calcianu.

Aprigă luptă în perspectivă.

PETRE CRISTEA REVINE IN ŢARA

Angajat în cursa de viteză disputată Sâmbăta trecută pe faimosul circuit dela Donington, Petre Cristea nu şi-a respectat angajamentul din motive pe cari nu le vom cunoaşte precis decât după sosirea lui în Capitală, eveniment ce se va produce astăzi sau cel mai târziu mâine.

Deasemenea, alergătorul român a renunţat şi la alergarea în coastă pe care urma să o dispute astăzi în Germania şi dela Muenchen, unde maşina i-a stat sub supravegherea specialiştilor, a plecat spre ţară.

De dincolo de frontieră, Pe-

PAUL HAINEMANN

tre Cristea a anunţat pe organizatori că *nu* se va prezenta la startul alergării rezervată trăsurilor de curse.

Nu prea înţelegem rostul acestei hotăriri dar este foarte probabil ca ea să se datorească indicaţiunilor date de fabrica pe a cărui *maşină* Petre Cristea va concura.

CEILALŢI ALERGATORI ROMANI

Cu toate că lista primelor înscrieri nu este excepţional de bogată putem anticipa că sub ordinele starterului se vor alinia toţi alergătorii români cu reputaţie bine definită.

Va fi deci, o alergare bogată în faze, o alergare menită să consolideze prestigiul sporturilor motorizate dela noi.

ULTIMA ORA

Federaţia de atletism a aprobat înscrierea atleţilor Viforului la campionatele Angliei

Federaţia Română de atletism a aprobat înscrierea atleţilor clubului Viforul Dacia la campionatele internaţionale ale Angliei care se vor desfăşura la White City în zilele de 6 şi 7 Iulie.

La marea întrecerea dela Londra vor lua parte :

D. Negru la 110 m. garduri.

N. Gurău la greutate şi disc.

F. Calistrat la triplu salt.

Atleţii Viforului Dacia vor pleca sub conducerea d-lui Th. Popovici.

Tennismanii jugoslavi la WIMBLEDON

Belgrad, 17 (Radio). — **Jucătorii iugoslavi de tennis care — în prezent — participă la campionatele internaţionale dela Paris : Puncec, Mitici, Kukuljevici, Florian şi Kovaci, vor pleca — după terminarea acestui turneu — la Wimbledon, la campionatele de acolo.**

Selecţionata Bruxelles-ului de două ori învinsă în Ungaria

Selecţionata capitalei belgiene a susţinut două matchuri în Ungaria, pierzându-le pe amândouă.

Miercuri în nocturnă la Budapesta belgienii au pierdut cu 0:4, într'un match care s'a jucat numai de 2× 30 de minute, iar Joi au cedat selecţionatei oraşului Szolnok cu 1 : 3.

Grupările „rebele" din Jugoslavia în frunte cu HASK şi Gradjansky au consfătuire astăzi la Zagreb

Belgrad, 17 (Radio). — **Conflictul dintre federaţia iugoslavă de football şi grupările croate tinde să se aplaneze.**

Grupările „rebele" au o situaţie imposibilă şi se pare că vor renunţa la atitudinea de până acum.

Dealtfel, mâine (n. r. azi) va avea loc la Zagreb o consfătuire a delegaţilor grupărilor : Gradjansky, H. A. S. K., Concordia, Haiduc (Splitt), Slavia (Sarajevo), Slavia (Osiek), Bacska şi S. A. S. K.

Campionatele internaţionale de tennis ale Franţei s'au terminat prin rezultate surprinzătoare

Paris, 17. — In faţa a 10.000 spectatori s'au disputat azi finalele campionatului de tenni sal Franţei, înregistrându-se următoarele rezultate :

Simplu domni : Mac Neill (USA) b. Riggs (USA) 7:5, 6:0, 6:3 ! ! !

Simplu doamne : Mathieu (Franţa b. Jedrzejovska 6:4, 8:6.

Amândouă rezultate constituesc mari surprize. In special înfrângerea lui Riggs şi mainera categorică a scorului.

D-na Wertheim a învins pe d-na Popper!...

...iată senzaţia zilei de ieri a turneului de tennis al „Lunii Bucureştilor"

Ziua de eri a turneului naţional de tennis se poate caracteriza prin două fapte demne de subliniat : absenţa jucătorilor şi victoria d-nei Wertheim.

Intr'adevăr, consultând tablourile ne-a surprins numărul mare de forfaituri. Jucătorii clujeni deşi au acceptat invitaţia comitetului organizator n'au binevoit să facă deplasarea la Bucureşti, cum n'a venit nici arădeanul Gitta. Astfel proba de simplu domni a ajuns în fazele finale.

Ieri, cel puţin, s'a consumat şi un match din sferturi de finală.

Surpriza zilei a fost înfrângerea campioanei naţionale d-na Popper—Zissovits, care a fost învinsă în două seturi de d-na Wertheim Dohertyşi în sfârşit i s'a împlinit visul : este finalistă. Ţimând seamă de perseverenţa şi însufleţirea pe care le-au depus în ultimii ani, d-na Wertheim merită pe deplin această cinste.

Atractia concursurilor a constituit-o debutul a doi copii, fraţii — sau mai bine zis gemenii — Viziru. In vârstă de numai 7 ani, Gogu şi Marin Viziru au învins perechea Papană — Sturdza, demonstrând un tennis de mare clasă. In ciuda vârstei lor, învingătorii au fost în tot timpul matchului net superiori adversarilor lor şi au constituit deliciul asistenţei. Fără îndoială că ei vor ajunge în curând vedetele tennisului nostru.

Dintre celelalte matchuri, remarcăm duelul celor doi „stângaci" Coca şi Tudor Bădin, — care s'a terminat până în cele din urmă cu victoria cernăuţeanului — şi frumoasa partidă făcută de popularul preşedinte al federaţiei de tennis, d. G. Poulieff, căruia nu i-a lipsit mult să-l învingă pe Schmidt.

Rezultatele de eri :

DUBLU DOMNI

TURUL II. — Segall b. Rado w. o ; Filderman b. Albon w. o.; Grünwald b. Pusztay w. o. ; Sturdza b. Steiner 6:3, 6:2 ; Băicoianu b. Gitta w. o. ; Băltăreţu b. Powel w. o.

TURUL III : Schmidt b. Halmi 6:0, 6:1 ; Poulieff b. Segall w. o. ; Grünwald b. Medeleanu w. o. ; Sturdza b. Botez w. o. ; Rurac b. Băicoianu w. o. ; Coca b. T. Bădin 4:6, 7;5, 6:4 ; Caralulis b. Băltăreţu 6:0, 6:0 ; Grös b. Filderman 6:1, 6:4.

SFERTURI FINALE : Schmidt b. Poulieff 6:1 ; 2:6 ; 6:2.

TURUL II : Socolescu b. Barabassy w. o. ; Eppler b. Sturdza w. o. ; Lallu b. Gabor w. o.

TURUL III : Unanian b. Socolescu w. o. ; Wertheim b. Lallu w. o. ; Popper b. Eppler w. o.

SEMIFINALE : Berescu b. Unanian 6:1 ; 6:1 ; Wertheim b. Popper 6:3. 7:5.

SIMPLU DOAMNE

TURUL I : Fraţii Viziru b. Papană-Sturdza 6:8, 6:0, 6:3.

SFERTURI DE FINALA : Erös, Rurac b. Fraţii Viziru 6:1, 6:2.

Concursurile vor continua azi, începând dela ora 8.45.

Sofia-Belgrad 2-1... ...Dar la tennis

Belgrad, 17 (Radio). — Astăzi a început la Sofia matchul de tennis Sofia—Belgrad.

După prima zi, Sofia conduce cu 2—1.

Bulgarii au câştigat cele două probe de simplu, iar iugoslavii dublul.

Matchul continuă mâine.

Un nou record mondial atletic: 5000 de metri în 14 min. 8,08 secunde!

Helsinki, 17. — **Alergătorul finlandez, Maeki a bătut recordul mondial pe 5000 de metri, acoperind distanţa în 14 min. 8 sec. şi 8/10.**

Vechiul record deţinut de Lethinen era de 14 min. şi 17 secunde.

S. K. Jugoslavia cu Marianovici, Wolfl şi Eibl joacă azi în Germania cu Hannover

Belgrad, 17 (Radio). — Echipa de football a clubului Iugoslavia a plecat într'un turneu în Germania, în locul lui Gradjansky, care — fiind suspendat — n'a putut părăsi ţara.

S. K. Iugosalvia va susţine primul match mâine la Hanovra, în compania echipei locale Hannover.

Iugoslavii vor alinia cea mai bună echipă, inclusiv noile achiziţii : Eibl, Marianovici şi Wolfl, adică :

Lovrici—Angelovici, Lukici—Eibl, Grocici, Ghiocici-Sarici, Mairainovici, Petrovici, Wölfl, Perlici.

Eric Boon provoacă pe Roderick

Eric Boon, campionul englez la „uşoară", care trebue să'ntâlnească în toamna ce vine pe **Henry Armstrong,** într'un match pentru titlul mondial al categoriei, a lansat o provocare lui Ernie Roderick, campionul Angliei la „semi-mijlocie", care acum trei săptămâni a cedat la puncte lui **Armstrong.**

Boon speră să bată pe Roderick cu o uşurinţă mai mare decât cea cu care l-a bătut. Armstrong, dovedind în modul acesta, dreptul său de a aspira la titlul mondial.

Arbitrii bulgari şi jugoslavi la fel de buni... footbalişti

Ieri: Belgrad-Sofia 5-5 (4-1)

Belgrad, 17 (Radio). — *Echipa de football a arbitrilor Belgrădeni a jucat astăzi la Sofia cu selecţionata locală a arbitrilor.*

Matchul s'a terminat la egalitate: 5—5. La pauză, arbitrii belgrădeni au condus cu 4—1...

In urma unui grav accident de automobil

Matchul Eduard Tenet-Casadei pentru titlul european nu se mai dispută

După cum am anunaţt la rubrica de specialitate a ziarului nostru, astă seară urma să se dispute matchul de box pentru titlul european de categorie mijlocie între francezul Eduard Tenet deţinător şi chalengerul său italianul Casadei. In cursul zilei de ieri, Casadei a căzut victimă unui grav accident de automobil de pe urma căruia s'a ales cu răni foarte serioase. In consecinţă, matchl a fost anulat.

In Belgia se înfiinţează Cupa Belgiei pe când la noi Cupa României e ameninţată cu desfiinţarea

Ziarele străine ne-au adus eri o veste care merită să fie reprodusă. Iat-o :

„Federaţia de football constatând succesul obţinut în ţările străine cari au adoptat cupa după formula atât de veche în Anglia, a decis, ca pentru sezonul viitor să fie introdusă şi în Belgia cupa naţională a Belgiei. In primul an, competiţiunea va fi deschisă numai cluburilor ce aparţin diviziilor naţionale, pentru ca în ediţiile viitoare să fie admise în competiţie şi cluburile din categoriile inferioare".

Am reprodus această informaţie în mod intenţionat. La noi se preconizează desfiinţarea cupei României, în timp ce în străinătate, ţările cari nu au încă cupă, se grăbesc s'o introducă.

La 28 Iunie la Glasgow: Wouters-Kilrain

Felix Wouters, fostul campion european la „semi mijlocie", va întâlni la 28 Iunie la Glasgow pe **Jake Kibain,** fostul campion al Angliei la „semi-mijlocie", care a pierdut titlul acum două luni în faţa lui Roderick.

Lupta se va desfăşura în aer liber pe distanţa de 10 reprize şi la o greutate superioară cu două livre limitei categoriei „semi-mijlocie".

Matchul Praga-Berlin, care a determinat contramandarea jocului Slavia—Beogradsky. In fotografie, portarul John (Berlin), prinde singur un balon înalt

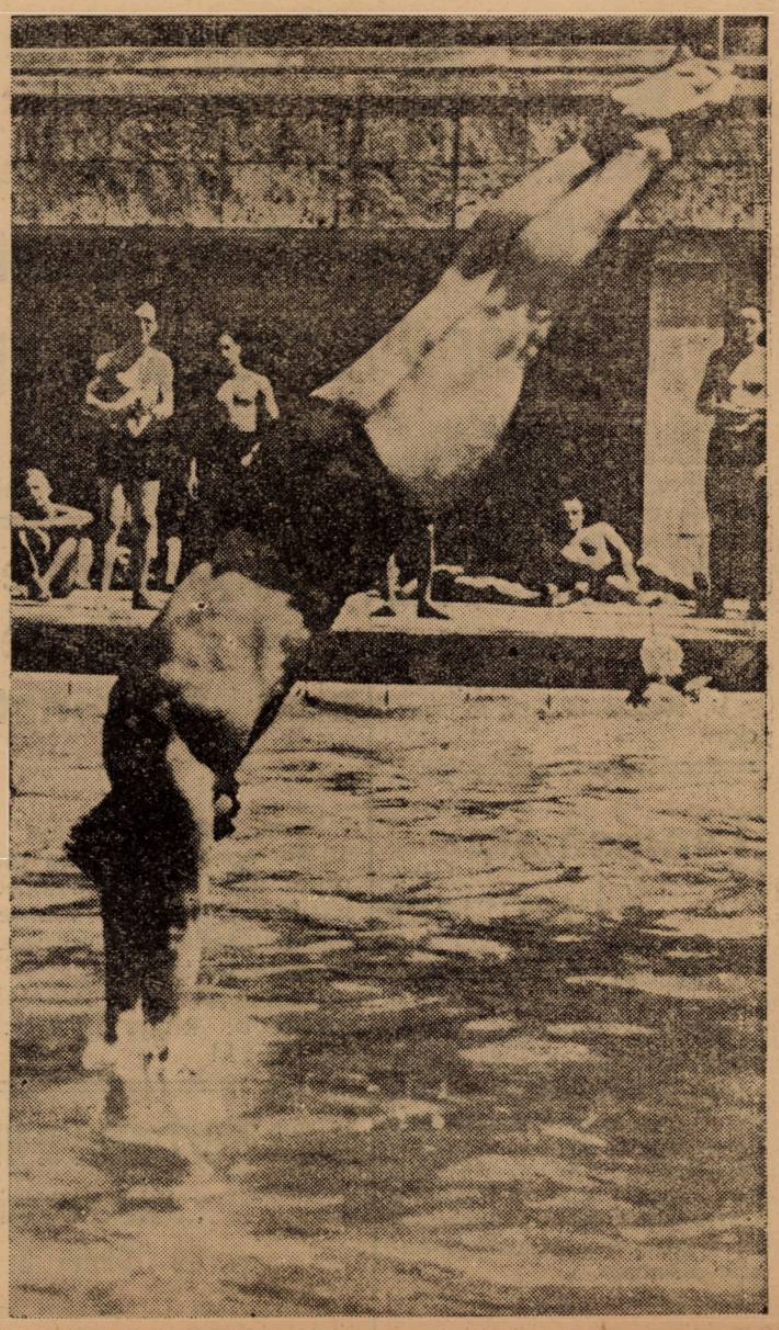

O săritură corectă de pe trambulină

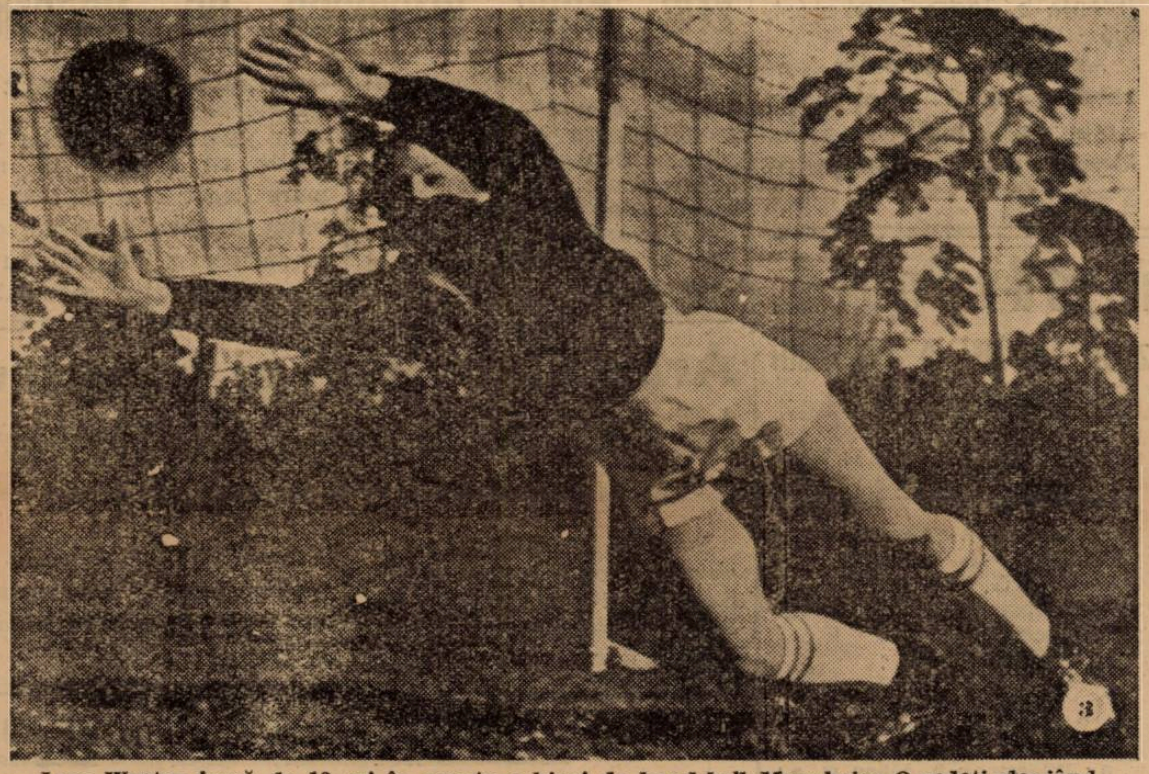

Love Wuster joacă de 13 ori în poarta echipei de hand-ball Maunheim. O vedeți plonjând disperată...

TOATE SPORTURILE

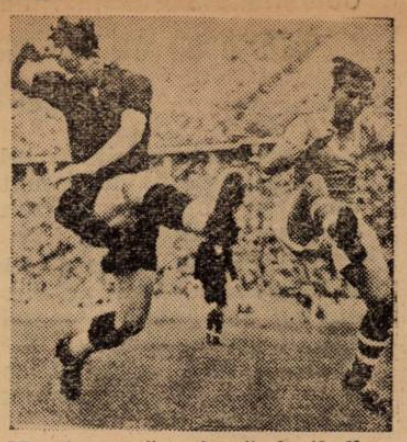

Nu dansează; joacă football...
(Schalbe 04—D.S.C. 3—3)

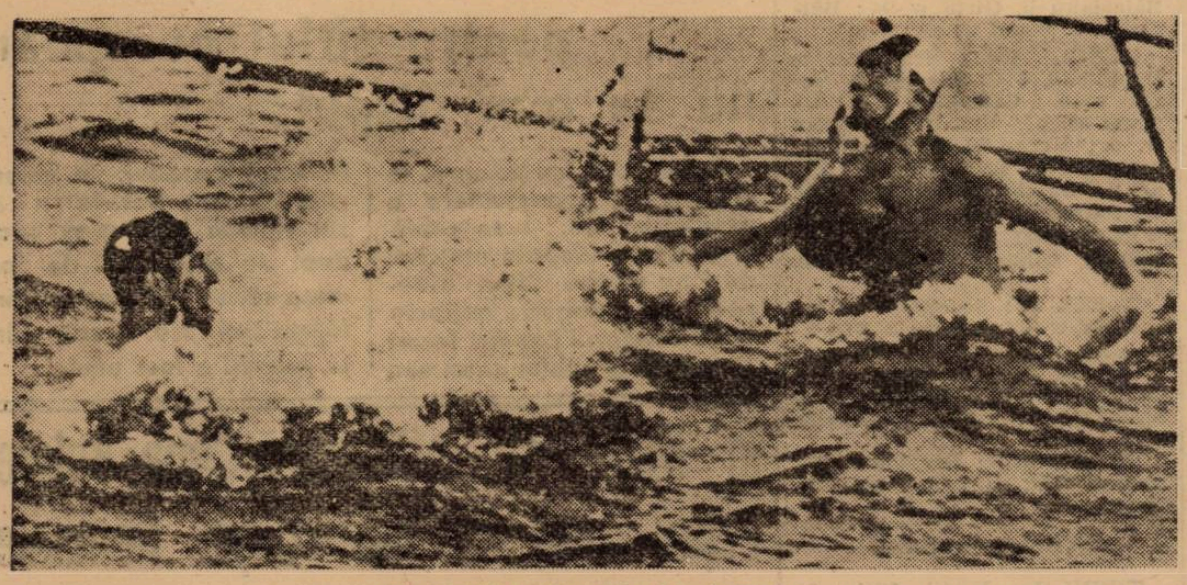

Match de water-polo în Germania

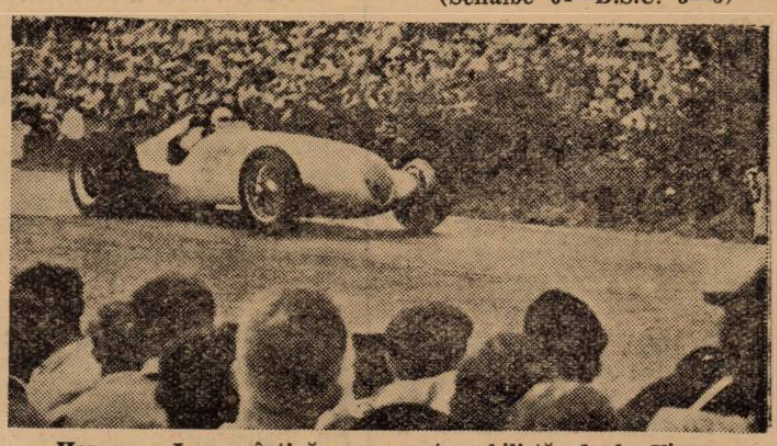

Hermann Lang câștigă cursa automobilistă de la Viena

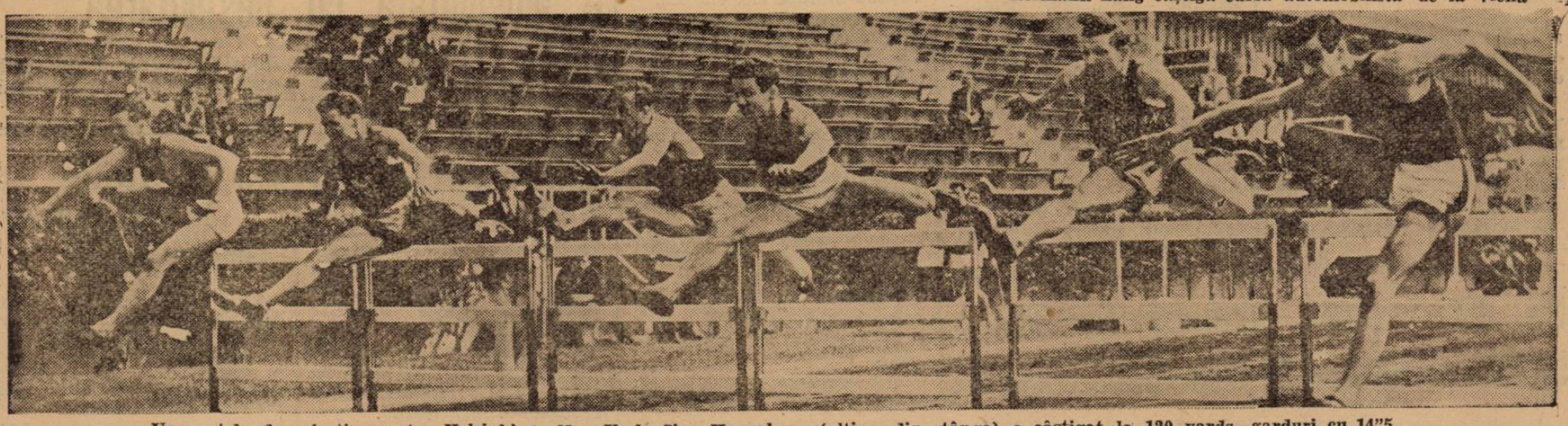

Un match de selecție pentru Helsinki, la New-York. Jion Humphrey (ultima din stânga) a câștigat la 120 yards - garduri cu 14"5.

Editura Societății Anonime „Universul", București, Str. Brezoianu Nr. 23—25 — România

CENTRALA „ASOCIAȚIUNII" SIBIIU

Taxa poștală plătită în numerar conform aprobării dir. generale p. t. t. nr. 24.464/939

2 LEI

UNIVERSUL

12 PAGINI
167-1939

Redacția și Administrația: Palatul „UNIVERSUL", str. Brezoianu 23—25. Telefon: Centrala: 3.30.10; Redacția 4.21.81 Redactor responsabil EUGEN DUMITRESCU

Proprietar: „Universul" S. A. Adm.-delegat STELIAN POPESCU Inscris sub No. 167, Trib. Ilfov

Nr. 167. — Anul II — BUCUREȘTI. — Marți 20 Iunie 1939

ABONAMENTE: Pentru grupări sportive 1000 lei anual

1 an LEI 500
6 luni LEI 270
3 luni LEI 150

Campionii României au călcat cu dreptul în C.E.C.

Bologna a scăpat ușor...

...căci Venus merita mai mult decât 1-0!

Un match ratat în mod penibil, după ce „jocul italian" se dovedise joc clasic de Europa Centrală

Aspecte

Curge căldura în valuri. Peste cocheta arenă din Splai, corăbiile de lumină fug albe. Peluza și-a îmbrăcat obișnuitul ei aspect: multicolor. „Populara" freamătă ca 'ntotdeauna. Tribuna geme sub linţoliul încropit al zilei și luptă voinicește cu oranjeadele... Specula și-arată și-aici binefacerile.

— Cât costă o sticlă d'aia?

— 16 lei, boierule!!...

— Păi de ce așa de... pipărat?

— Nu-i pipărat! E dulce și rece!!...

Interpretul renunță, după ce-și șterge, plictisit și asudat, fața brobonată.

Plasatorii, politicoși până la culme, au de lucru cu... mosafirii nepoftiți... Locurile sunt numerotate... Astăzi nu mai merge să vii cu noaptea 'n cap... Punga vorbește. In fața argumentului, nepoftitul se scoală, demn. Mai demn se așează stăpânul locului, după ce, în prealabil, își verifică vecinii. Asta o fac mai cu seamă duduițele!

Un tip simpatic și-a fabricat un coif dricăresc pe care și-l așează tacticos pe o frumusețe de păr... Are poftă de vorbă. De aceea se adresează vecinului care fericit, se visa sub dușul unei mașini ucebiste...

— Ce zici dom'le? Batem?

Acesta a tresărit speriat, s'a recules și-i spune:

— Lasă-mă dom'le, în pace! 'Om trăi și 'om vedeà! Eu crăp de căldură și d-ta pui întrebări menite să-mi ridice temperatura!!

— Sigur dom'le! Nu fii tătar! Lasă omul că suferă de... consolație!!...

— Tii, da' indiferent mai ești! îl strivește vorbărețul.

— N'o fi „indiferentul" dela Paris? Căci s'a furat de-acolo unul!!

Ochii tuturor se ridică spre cer. De ce, Doamne, nu ne trimiți măcar o ciosvârtă de nor!

Altă discuție în alt sector.

— Am auzit că Puricelli e grozav.

— Da, da, Puricelli o să ne cam pișce! Are tot ce vrei: shoot, viteză, e drăcos și are și un nume predestinat.

— Nu ne speriem noi...

— Oranjeadă, rece dela ghiață, oranjeadă!

Și se bea ca la nunta Galileei.

Locul pe care-l ocup e clandestin. Orice ins pe care-l văd apărînd, cred că-mi va lua locul. Și n'apuc bine să mă felicit pentru norocul meu, că un ins solid și chel ca o tobă, s'a oprit în dreptul meu...

— Domnu'! Ce bilet aveți?

— Păi... încep eu.

— Nici un „păi"!, mă ia domnul gras în primire. Asta-i locul meu...

— Bine, dom'le, dar poți vorbi mai frumos...

Din una, din alta, a început o mică ceartă pe care a lămurit-o un comisar... Gălăgia l-a atras.

— Ce-i aici, domnule?

— Nu vezi? începe domnul cel gras. Mi-a luat locul!!

Din nou Albu intervine; dar de data aceasta Puricelli îl atacă... Fieraru pare că râde de ei

— Domnule comisar...

— Nimic! Biletul d-tale!

— De unde să-l am? M'am strecurat ca vai de lume și acum poftim!

— Aha! N'ai bilet? Sergent, dă-l afară. Imediat!

— Domnule, dar eu sunt gazetar...

— Ei și?

— Păi noi...

— Știu! Aveți bilete!... Acum nu vi s'au mai dat! Cumpărați și dv. odată pe an.

Mai sunt cinci minute și jucătorii trebuie să apară.

— Domnule comisar, e păcat dom'le, ce Dumnezeu! Să mă dai afară?

— Nu vreau să știu nimic! Sergent! Gata!!...

Și 'n momentul când ieșeam pe poartă uluit de întorsătura tragi-comică, echipele intrau pe teren... Am plecat îmbufnat la culme; unde mă puteam duce decât la gazetă!! Acolo m'am apucat să scriu „aspectele". Dar, dragi cetitori, care poate ați văzut matchul, să fi văzut ce fel de „aspect" aveam eu!!...

*

Totuș nu pot să mint. Am imaginație bogată dar asta nu

(Continuare in pag. 3-a)

Biavati este oprit din acțiune de intervenția hotărîtă a lui Albu

...A „13"-a ediție

C. E. C. sub furtună... sau cântecul lebedei

IERI: ultimile matchuri sau ultima ediție?

Un fapt cert:

Slavia, Beogradsky, Sparta și Ferencvaros s'au înțeles cu aprobarea comitetului C. E.C. când să joace la Praga

A 13-a ediție a Cupei Europei Centrale a început sub auspicii sumbre pentru viitorul acestei competiții.

Cu excepția jocurilor dela Budapesta și Milano, celelalte au servit motive serioase fie pentru sistarea, fie pentru desființarea C. E. C-ului.

Matchul Slavia—Beogradsky nu s'a putut disputa din cauza unei măsuri de ordine lansată de Protectorat, iar Venus—Bologna s'a disputat cu adevărat sub furtună, și la propriu și la figurat.

Incidentele petrecute — și nicidecum din vina românilor — fac inoportună această competiție, pentru moment, și în situația de astăzi.

In prezent, nu se poate face nicio anticipare asupra soartei C. E. C.-ului. Poate se va desființa; nu-i deloc imposibil.

In orice caz, cele petreute la București — fără îndoială, din cauza Bolognei, este foarte regretabil — nu vor rămâne fără consecințe asupra competiției. Nu vor fi decisive, dar este foarte probabil că italienii — dacă lucrurile se vor repeta — să se retragă.

DEALTFEL, ERI A CIRCULAT CU INSISTENȚĂ — IN CERCURI OFICIALE — SVONUL CĂ MATCHURILE DISPUTATE ERI VOR FI ULTIMILE.

Se prea poate, dar aceasta intră în categoria anticipațiilor.

Astăzi nimic nu este cert și poate numai într'o nouă ședință a comitetului C. E. C. să se ia o hotărire decisivă, dacă până atunci partidele acestea nu vor fi interzise. Nu lipsește decât un nou cutremur și întreaga operă a lui Hugo Meisl se va prăbuși...

Cu excepția partidei dela București, situația celorlalte jocuri a fost lămurită și se poate afirma cu certitudine.

Intr'adevăr, iată ce anunță o telegramă din Praga:

Praga, 18. — Amânat din cauza măsurii Protectoratului de a interzice orice manifestație sportivă pe teritoriul Moravo-Boem până la 30 Iunie, primul match Slavia—Beogradsky se va disputa la 25 Iunie la Belgrad, iar returul la 2 sau 3 Iulie la Praga.

Deasemenea, returul partidei Ferencvaros—Sparta va avea loc la 1 Iulie la Praga.

Această hotărire a fost luată cu acordul grupărilor interesate și cu aprobarea comitetului C. E. C.

In felul acesta cele două jocuri se vor disputa sigur la Praga, deoarece măsura Protectoratului se referă la perioada de timp 16—30 Iunie.

Ambrosiana a învins, la Milano, pe Ujpest numai cu 2-1

Milano, 18. — In fața unei asistențe extrem de numeroase și în prezența d-lui Bruno Mussolini, astăzi s'a disputat — în cadrul Cupei Europei Centrale — matchul Ambrosiana-Ujpest.

După un joc extrem de disputat, victoria a revenit gazdelor la scorul de 2 : 1, prin punctele înscrise de Meazza (2). Pentru învinși a marcat Zsengeller.

Ambrosiana a jucat mai slab ca de obiceiu, în special linia de atac, căreia i-a lipsit eficacitatea.

Ujpest a făcut o partidă bună, reușind un spectaculos joc de câmp și acțiuni foarte periculoase în fața porții.

Jocul a decurs într'o perfectă notă de fair-play.

VOLLEY BASKET-BALL

Iureș-Club, pentru a treia oară, campion național

CARAIMAN a învins Vergu în cadrul Cupei „Petre Angelescu"

Insfârșit, finala campionatului național de volley femenin a devenit un fapt consumat, aducând odată cu terminarea competiției, pentru a treia oară titlul de campion, Iureș Clubului, cea mai bună formație femenină din țară.

Din capul locului trebue să spunem că jocul de eri n'a corespuns. N'a corespuns e un fel de a spune, mai bine zis nu a fost ceeace se așteptau spectatorii și mai ales ceeace trebuia să fie. De toate acestea însă nu este responsabil Iureșul care, exceptând primele mingi, a jucat frumos și mai ales omogen. Startul însă, prezentând o echipă incompletă, n'a putut să ție cadența impusă de campionatele naționale, astfel că a trebuit să se plece în fața celui mai bun

Este deci o victorie meritată în toate privințele, cele sease jucătoare admirabil antrenate primind o răsplată meritată, cu atât mai mult cu cât acest de al treilea titlu național ce va fi încrustat pe răbojul „visiunilor" a fost obținut după o luptă acerbă care a durat tot timpul campionatului.

Iureșul a făcut din nou dovada cu această ocazie că pentru a câștiga un campionat nu este nevoe numai de condiție fizică ci mai ales de legătura sufletească ce domnește între jucătoare.

Intr'adevăr, cine și-ar fi putut închipui că Iureșul, după perioada critică din luna Februarie, când era la un pas de desființare, ar putea găsi forțele necesare pentru a câștiga un campionat ca acesta?

Victoria de eri ne demonstrează că elanul și dragostea de club pot fi „cauze" în realizarea unei performanțe mai mult decât meritorie

In ceeace privește pe Start, acesta are scuze că s'a prezentat fără Despina de Wittgensthein, scuză care nu scade cu nimic însă din meritele învingătorilor.

Iată acum:

CUM S'A DESFAȘURAT PARTIDA

După preliminările necesare oricărei partide de volley-ball, arbitrul partidei produce inevitabila „risică", ce se soldează în favoarea fostelor campioane naționale, cari își aleg balonul, terenul fără soare fiind în apanajul Iureșului.

Lovitura de începere o are deci Startul care nu se încurcă, și are deci foarte urgent 2—0. „Vișiniile" încearcă o revenire care se prinde și după egalare tabela... inexistentă ne indică Iureșul conducând cu 3—2. Serviciul este însă acum câștigat de Start, care domină cu insistență. Această dominare se accentuează mereu, iar scorul crește la un moment dat până la 9—3. De aci Iureșul își revine, echipa capătă o mai mare omogenitate, pregătindu-și astfel victoria finală.

Cu Graziella Benjamin la serviciu, Iureșul începe să urce, lupta îndârjindu-se din ce în ce mai mult, cu cât echipele se apropie de potou. Iuresul își continuă dominarea, are 10—9 este egalat, are apoi 13—10 și din nou este ajuns, posedă însă serviciul astfel că ultimul efort este încoronat de succes, obținând setul cu 15—13.

La reîncepere, Startul face o schimbare în echipă în sensul că în locul ocupat de Atena Negulescu, reintră Cassandra Iallina.

MONA MAVROCORDAT

Prima inițiativă aparține tot Startului, care joacă acuma ultima carte, Katia Aman „prescând" din răsputeri. Jucătoarea A. C. F.-istelor, are însă ghinion căci în centrul liniei a doua la Iureș se află Grazziella Benjamin, o cerberă excepțională a terenului deținut de campioane, și care își păzește cu mare atențiune adversara directă, anihilând orice încercare de a face puncte. Obosită de atâtea eforturi zadarnice, Katia Aman nu mai insistă, astfel că Iureșul obține — fără să facă măcar o rotație completă — „match-ball la 2".

Revenirea furibundă pe care o are Startul nu poate să schimbe rezultatul ridicându-se doar până la 8, astfel că Iureșul își însușește pentru a treia oară titlul de campion național în patru ani de activitate, o activitate deci cât se poate de rodnică și frumoasă.

CATEVA CUVINTE DESPRE JUCATOARE

Vom arăta acum cum s'au comportat jucătoarele, începând bine înțeles cu jucătoarele echipei învingătoare.

Astfel la IUREȘ CLUB: *Etta Mănescu* a dovedit că-și merită cu prisosință distincția pe care i-a acordat-o Primul Sportiv al României: M. S. Regele Carol al II-lea, făcând eri o partidă obișnuită adică magistrală.

Marioara Filipescu, de un real folos Ettei Mănescu la fel ca și *Elena Filipescu*, două ridicătoare perfecte. Sigură pe baloane a fost *Ileana Argeșiu*, iar *Annie Mănescu și-a regăsit* „presele" de odinioară. Am lăsat-o special la urmă pe *Graziella Benjamin* care a făcut o partidă splendidă. Excepțională în fund unde a „încuiat" pe Katia Aman, admirabilă la fileu, unde tehnica a ajutat-o să-și facă cu prisosință datoria, Graziella Benjamin fiind unul din factorii determinanți ai victoriei.

La START CLUB, cea mai bună jucătoare a fost *Ioana Zlatku*, care a muncit din răsputeri pentru a scoate un rezultat onorabil. In ordine urmează apoi *Kattia Aman* care și-a făcut o reintrare onorabilă. Slabă *Mona Mavrocordat* care nu și-a găsit deloc locul, mai ales în setul al doilea.

Onorabil a jucat *Mya Stubensky, Atena Negulescu* și *Cassandra Ialliana*. Slab, foarte slab *Medy Prunner*.

ARBITRUL ȘI FORMAȚIILE

Partida a fost condusă de d. Grigore Avrachian, care a corespuns în totul misiunei ce i s'a încredințat.

Pe teren echipele au jucat în următoarele formații:

Iureș-Club: Annie Mănescu, Etta Mănescu, Graziella Benjamin, Ileana Argeșiu, Elena Filipescu și Marioara Filipescu.

Start Club: Mona Mavrocordat, Katie Aman, Mya Stubensky, Ioana Zlatku, Cassandra Iallina, Mady Prunner și Atena Negulescu.

In cadrul cupei de basket femenin, oferită de d. Petre Angelescu președintele F. R. B. V.-ului, deși erau programate trei partide, nu s'a disputat decât una căci atât Aurora cât și V. Dacia nu s'au prezentat la matchurile pe cari le aveau de susținut. Dacă V. Dacia are oarecari scuze având introdusă o cerere de amânare în acest sens, nu ne putem dumiri de ce a forfaitat Aurora, tocmai atunci când adversarul era un debutant.

ETTA MĂNESCU

Singura partidă care s'a disputat a fost însă de o rară spectaculozitate, echipele căutând parcă să șteargă proasta impresie lăsată de regretabilele forfaituri. Și trebue să recunoaștem că au reușit într'o oarecare măsură.

Astfel:

C. S. CARAIMAN—A. S. C VERGU 12—11 (7—8)

Disputată cu multă îndârjire partida de basket dintre Caraiman și Vergu contând drept derby al seriei I-a din cupa „Petre Angelescu", s'a soldat cu victoria la minimă diferență a Caraimanului, care astfel și-a luat o mult așteptata revanșă. Echipele jucând cu mult elan, după cum era și normal au fost de multe ori mai mare decât permite regulamentul, arbitrul cu toată intervenția sa, reușind doar să nemulțumească echipele și spectatorii.

S'au remarcat Eugenia Drăgănescu, Livia Thomas și Livia Mureșan dela Caraiman, Lulu Cristescu, Adina Popescu și Marga Marinescu fiind cele mai bune dela Vergu.

Sp. Studențesc—V. Dacia 2—0 (forfait).

Radu Vodă—Aurora 2—0 (forfait).

VOLLEY CATEGORIA I-a

C. F. R. — Bonaparte 15—5 15—7.

C. F. R.-ul, jucând mai legat, a reușit să câștige destul de ușor în dauna bonapartiștilor cari au căutat să reziste cât mai frumos posibil.

Cei mai buni jucători au fost Nae Alexandrescu și Leon Theodorescu dela C. F. R. cu Bebe Tipărescu dela Bonaparte

O. C. B.—TELEFOANE 15—0 15—0 (forfait)

Telefoane a fost nevoit să forfaiteze, jucătorii săi fiind în examene, astfel că O. C. B-ul câștigă un punct foarte prețios pentru clasament.

CATEGORIA II-a

In categoria II-a, Caraiman deși a jucat numai în patru echipieri a reușit să câștige la luptă mare în trei seturi: 15—7 14—15 15—8.

A. S. 13 nu s'a prezentat în jocul cu A. S. A. astfel că și-a asigurat un loc în categoria III-a.

BASKET-BALL

La basket-ball, Aurora urma să întâlnească A. C. T-ul.

Arbitrul găsind însă că instalațiile pentru joc nu sunt reglementare, n'a început jocul consemnând acest lucru în foaia de arbitraj.

R. FLORIAN

Astăzi, activitate oficială

Activitatea oficială continuă astăzi pe terenul C. F. R. unde se vor juca două matchuri interesante. Astfel la volley-ball Bonaparte întâlnește pe Macaby în cadrele categoriei I-a, iar la basket a II-a Venus se va ciocni din nou cu Macaby.

Comitetul federal și Regiunea Bucegi țin astă seară ședință

Astă seară începând dela ora 21, comitetul federal se întrunește în localul din str. Gogu Cantacuzino 33.

Tot astă seară ține ședință și Regiunea Bucegi pentru a se programa ultimele restanțe ale campionatului.

TENNIS

I. L. S. A. a eliminat prin forfait pe C.F.R. din Cupa Cămărășescu

Timișoara, 18. — Azi urma să se dispute în localitate, în cadrul Cupei Cămărășescu, matchul de tennis dintre cluburile I. L. S. A. și C. F. R.

Aceasta din urmă neprezentându-se, I. L. S. A. a câștigat prin forfait, calificându-se pentru turul următor, unde va înfrunta echipa clubului U. D. R. din Reșița.

Tabăra A. N. E. F. Eforie

Academia națională de educație fizică organizează, pentru popularizarea educației fizice în luna August, o tabără de recreație pentru intelectuali cu pensiune în condițiuni avantajoase: sport, plaje, asistență medicală etc.

Tariful de publicitate al ziarului UNIVERSUL

(CATEGORIA IV)

LINIA CORP		5
Dela 10-1000 linii	Lei	4
Dela 1000 linii în sus	„	7,50
Anunțurile colectorilor de loterii	„	10
Bilanțuri, convocări, notificări etc.	„	30
Știri artistice, judiciare, școlare	„	15
Informațiuni comerciale minimum 5 linii	„	17,50
Informațiuni financiare minimum 5 linii	„	17,50
Informațiuni colectori de loterii	„	20

SPECTACOLE

Teatre

BUNCA ȘI VOE BUNA: Omul care și-a schimbat numele.
TEATRUL VESEL (Grădina Marconi): Ți-a făcut cu ochiul.
GRADINA „IZBANDA" (Calea Văcărești): Izbânda 1939.
GRADINA „TEATRUL NOU": Văcărești Movietone.
COMOEDIA: Intre Venus și Rapid
TEATRUL „COLOS": O noapte pe Riviera.
TEATRUL NATALIȚA PAVELESCU: (lângă Hala Traian): „Luna de miere"
CIRCUL BUSCH (lângă arena Venus): Zilnic la ora 3 și 9 seara.

Stranduri

LIDO: Bazin cu valuri. Zilnic five-o'clock tea
STRANDUL BRAGADIRU: Aer, apă, soare, poziție splendidă
STRANDUL KISELEFF: Trei bazine, zilnic apă proaspătă
STRANDUL CIUREL: Apă curgătoare
STRANDUL OBOR: Strandul sportivilor.
STRANDUL FLOREASCA: Cel mai vast strand.

Cinematografe

ARO: Femei bănuite, jurnal Fox și complectare.
SCALA: Nevasta brutarului și jurnal Paramount.
GRADINA ȘI SALA CAPITOL: Nevastă-mea subretă cu Ray nal și completare.
CARLTON: Trecutul d-nei Lan-
A. R. P. A.: Serenada Primăverii și Arsene Lupin
SAVOY: 4 bărbați și un jurământ și Hollywood Hotel
FEMINA: Vârtejul.
REGAL: Masca iubirii și jurnal Paramount.
TRIANON: Andy Hardy iubește și jurnal Paramount.
PALAS BULEVARD: Jurnalul unei împărătese și Frivola d-ră Brent.
SELECT: Clubul aristocraților
ROXY: Cavalcada destinului, jur-
ELYSÉE: Continuarea succesului dela Trianon: „Intre glorie și dragoste cu Robert Taylor, jurnal Paramount.
FORUM: Eroul dela Marna și Aventuriera.
OMNIA: Drama din Shanghai și Evadatul 320.
RIALTO: La răspântie și 4 bărbați și un jurământ.
BIZANTIN: Scipio Africanul și Stan și Bran alpiniști.
NISSA: Ultimatum și Capriccio.
AMERICAN (sală și grădină): Mis catastrofa și Calea spre ispășire.
AIDA (sală și grădină): Alexandru Newsky și Ulița Durerii
BARCELONA: Ultimul post și Blocada.
COTROCENI: Panică în Univers și Băeți în uniformă.
CARMEN: Submarinul D I și Dragoste cu năbădăi.
DIANA: Șeicul și Căsătorii americane.
DACIA (sală și grădină): Viena-Petrograd și Fra-Diavolo.
DICHIU: Alasca (Demonul Alb), Femei condamnate și Jurnal O. N. T.
EDISON: (Grădină și Sală): Drama din Shanghai, Valetul și Contesa și trupa Mihăilescu.
FLORIDA (sală și grădină): Gunga Din și Femei vesele din Windsor.
FRANKLIN: Nopți albe în Petrograd și Domnișoara Mozart.
GLORIA (grădină): Poltava și Fecioarele nebune.
GRAND: Suflete în ceață și Liliacul.
ILEANA (saiă și grădină): Legiunea de Onoare și Valea giganților.
IZBANDA: Viața furată și Zaza.
LIA: Seducătorul și Detectivul doamnei.
LUCIFER: Valsul nemuritor și Tarzan eroul junglei.
MARNA: Tentație și Paradisul Indrăgostiților.
MARCONI: Oameni cu aripi, Oameni fără nume, Jurnal românesc O. N. C. și Paramount.
MODEL: Focul din Chicago și Diamantul sultanului.
MILANO: Rapsodia diabolică și Gentlemen după miezul nopții.
NERO (sală și grădină): Femei în lanțuri și Dejun în doi
ODEON: Vârsta ispitelor și Casa din Malta.
PACHE: Ulița durerii și Vreau să mă mărit.
PAX (sală și grădină): Farmecul unui vals și Contesa Alexandra.
PARIS. (Grădina și sala): Cauciuc, Dubla existență a Dr. Chlitterhause și trupa Titi Mihăilescu.
RAHOVA: Alger și Panică în Univers.
REX: S. O. S. Tanger și Necunoscuta dela Monte-Carlo.
ȘIC: Băeți în uniformă și Minciuna sfântă.
SPLENDID: Pentru Patrie și Paris Melody.
TOMIS (sală și grădină): Viață fără griji și Diavolii aerului.
TRIUMF (Griviței 335): Suez și Neapole sub sărutul focului.
UNIREA: Tigrul din Arizona și născută pentru dans.
UNIC (sală și grădină): Seducătorul și Frații Ritz în călăreții veseli.
VOLTA BUZEȘTI (sală și grădină): Păcatul Helenei Wilffur, Spaima deșertului și Revistă.
VENUS: Zorro (operă completă), Viața pariziană și Jurnal românesc.
VOLGA: Doamna din Shanghai și Oglinda vieții.

Football Football Football Football

Bologna a scăpat ușor

(Urmare din pagina I-a)

mă îndreptățește să falsific un adevăr... Las altora treaba asta... Atunci să vă spun: știți care a fost cel mai formidabil „aspect" al acestor „aspecte" ? Faptul că nici n'am fost la teren ! Dece ? Ei ! Asta nu vreau să v'o spun! Vă va spune-o posteritatea !!...

D. Maltezi

N. R. Că „aspectele" n'au fost tocmai așa; că „zăpușeala tropicală" de ieri a fost în mare parte o „ploaie equatorială", — credem că cetitorul și-a explicat-o singur. Cronicarul nostru nu putea să „ghicească" totul.

Ceva despre match...

Cerem scuze pentru faptul că ne ocupăm de matchul acesta. Obligație profesională, desigur.

Și regretăm profund și poate sincer că nu ne putem entuziasma nici acum de footballul italian. Care nu ar fi exclus să nici nu existe în realitate, ca stil, ca metodă, ca o națiune distinctă și trăind prin sine însuși.

Bologna n'a isbutit decât să provoace cel mai mare scandal internațional, care s'a petrecut pe terenurile noastre și — de foarte puține ori în prima repriză — un joc frumos dar clasic ce Europa Centrală, nici un moment italian, latin.

Câteva pasuri laterale, unele schimburi spectaculoase și din când în când câte o acrobație sud americană a lui Ettore Puricelli.

Puțin desigur, pentru ceia ce așteptau dela campionii Italiei aceia, cari au crezut prea mult în surmenajul turneului Squadrei Azzurra.

Jocul italian, stilul latin, după matchul făcut de cei mai mari reprezentanți ai footballului italian: squadra azzurra și campionul național, apare ca un lucru incert, foarte puțin definit, mai degrabă ca un simplu sinonim pentru o condiție fizică excepțională încadrată într'un temperament nu atât de favorabil jocului de football.

Reprezentanții autorizați ai acestui atât de celebru football italian n'au arătat nimic nou, nimic propriu și exclusiv. S'au apărat, evident, foarte bine. Au isbutit să mențină jucând în opt oameni un rezultat la limită. Toată lumea este de acord că italienii știu să se apere foarte bine.

Avem însă dreptul să pretindem și altceva unei echipe de talia și renumele Bolognei. Ori lipsa de personalitate, de imaginație, de sistem a apărut desolant de continuă și evidentă.

Nimic specific însă. Așa cum am spus mai sus, singurele momente, în care echipa a arătat un joc mai bun, au fost acelea când a jucat ca orice altă echipă cehă sau austriacă.

Pentru a nu mai vorbi de ținuta jucătorilor pe teren. Profesioniștii ar trebui să înțeleagă că lumea, care plătește biletul de intrare, nu plătește pentru a vedea o serie variată și interminabilă de istericale, ci sport, joc

William Pickford, decedatul președinte al lui Footbal Association, spunea că în jocul de football are importanță mai mare modul cum ai jucat decât victoria cucerită. Evident, într'o competiție oficială eficacitatea este noțiunea dominantă. Dar unei echipe mari se poate pretinde ca această noțiune dominantă să îmbrace aspecte corecte și mai ales decente.

Bologna a terminat matchul în opt oameni și nu se poate spune că în verdictul arbitrului a existat o exagerare sau o eroare de apreciere. Singurul lucru care îi poate fi imputat este acela că a procedat astfel prea târziu.

Regretăm încă odată. Dar și din acest punct de vedere, echipa italiană a fost o desilusie.

CONSIDERAȚIUNI TECHNICE JENANTE

Inainte de a începe aceste considerații technice, cari sunt într'adevăr jenante, să spunem că nu învinuim atât de mult pe jucătorii italieni pentru scandalul general — la care au participat în egală măsură și jucătorii Venusului pentru simplul motiv că italienii nu se puteau bate între ei — cât pentru atitudinea avută față de public și de arbitru.

Să încheiem însă acest capitol trist și banal al matchului pentru a face cele câteva considerații generale, care mai rezistă și celui mai diluat simț de decență. Da, de decentă, pentrucă a tenta aceste considerații după matchul de eri din Splaiu este un lucru jenant.

Matchul a avut o repriză bună, în care Venus putea să realizeze un avantaj de două puncte.

A urmat apoi o ploae cu impresionante descărcări electrice și scandalul. Bologna a rămas în opt oameni și a continuat să se apere până la sfârșit. Fără Andreolo, Biavatti și Puricelli și cu Reguzzoni singur atacant, echipa italiană nici nu avea altă soluție.

Un stop, un dribling scurt sau lung și apoi un shoot lung în tribune sau pe lungimea terenului. Timpul a trecut mult mai repede decât se aștepta cineva.

Bologna a isbutit să scape. Simplu fapt divers, fără nici o semnificație specială pentru posibilitățile echipei.

Pentrucă păstrarea rezultatului se datorează în mare parte și Venusului care a făcut eri unul din cele mai slabe matchuri de anul acesta.

Ambianța matchului s'a desemnat destul de precis. Un match nefericit din toate punctele de vedere. Și care este bine să fie trecut cât mai repede în anonimatul lucrurilor... neîntâmplate.

VENUS NU PUTEA CAȘTIGA... ASTFEL

Venus a jucat slab. Și a comis eroarea gravă și inadmisibilă pentru o echipă de talia ei de a nu se mai putea reculege în momentul în care trebuia să forțeze victoria.

Dacă jocul continua normal, Venus avea șanse mai mari să termine victorios la o diferență suficient de mare pentru a putea rezista la Bologna. Și se putea întâmpla astfel pentrucă echipa bucureșteană știa cum să joace. Era un match ca toate celelalte. Mai nervos, desigur, decât cele jucate în campionat, dar un match normal. In momentul, în care i s'a pus însă o problemă grea a unei situații cu totul nouă, Venus nu a mai avut puterea s'o rezolve deși nu era atât de greu de rezolvat. A comis greșala de a juca nervos în momentul când trebuia și putea să joace calm.

A avut înainte o jumătate de oră aproape, în care a jucat fără nici o primejdie din partea adversarului. Și a continuat să joace totuși închis, lateral când trebuia din contră să se desfășoare pe cât mai mult teren și să joace cât mai mult în profunzime.

A înghesuit adversarul în careul de șaisprezece metri și a încercat să străbată prin zidul italian prin acțiuni individuale. Eronat desigur. Dacă își lărgea jocul și înlocuia eroicile dar inutilele tentative individuale cu o serie de combinații, aveau în fiecare fază avantajul a doi oameni, cari puteau să se plaseze liberi.

In plus, aceste combinații puteau să scoată mai mult sau mai puțin total pe italieni din careu și să dea astfel posibilitatea unui pas în profunzime executat prin surprindere. Venus trebuia să înțeleagă că Bologna nu mai putea fi desorganizată ci cel mult surprinsă.

Nu a isbutit să joace acest joc pentrucă linia de atac a fost eri inexistentă. Iar compartimentul intermediar a jucat prea puțin în ofensivă. Chiar și Feraru a căutat mai mult să distrugă acțiunile decât să le organizeze chiar în aceste momente de joc monovalent. Intr'adevăr, singurii oameni ai Venusului, cari au isbutit să se impună au fost cei trei membri ai apărării imediate : Iordăchescu, Sfera și Albu.

PURICELLI MAI BUN DECAT PIOLA

In echipa bologneză s'a remarcat de departe tripleta: Sansone, Puricelli, Fedullo, care imprimă tot jocul echipei. Andreolo este un foarte bun săritor la cap, dar atât.

Puricelli este marele maestru al echipei. Și este într'adevăr un jucător de clasă excepțională. Un centru atacant ideal. Are și pătrundere, și shoot și viteză dar pe lângă aceste însușiri, pe care le posedă la un grad suficient de înalt, este technic, inteligent și mobil. Eri nu a făcut prea mare lucru pentrucă a fost marcat în permanență de doi oameni.

Intre el și Piola îl preferăm pe el. Tocmai pentru aceste însușiri suplimentare : inteligență, fantezie și mobilitate.

Il urmează în ordine cei doi interi, tot atât de inteligenți ca el.

Restul ? Corsi este un mijloc de clasă și foarte rutinat. Ferari un portar foarte bun. Andreolo are un impresionant joc de cap și așa mai departe cu fiecare din cei opt rămași.

. . . . . .

Iată așa dar că Venus a câștigat. Și se putea califica în turul următor dacă mai marca un goal. Pentrucă fără Andreolo, Puricelli și Biavati, cari nu pot juca Duminica viitoare la Bologna, echipa italiană nu este un adversar prea mare, atât de mare încât să refacă în asemenea condițiuni un avantaj de două puncte.

Să terminăm însă această preocupare nemeritată de matchul acesta. Un match înmormântat. Și nefericit pentru punctul de vedere italian.

Sunt morți cari se pot sinucide și echipe cari pot pierde de două ori un match.

Lucrurile sunt simple totuși.

— n. g. c. —

Desfășurarea jocului

Cele două echipe apar pe teren destul de târziu. După cele două imnuri, echipele se aliniază la ora 18.15, în următoarele formațiuni:

Venus: Iordăchescu — Sfera, Albu — Demetrovici, Feraru, Lupaș — Orza, Ploeșteanu, Bodola, P. Vâlcov, Ene.

Bologna: Ferrari — Pagotto, Ricci — Maini, Andreolo, Corsi — Biavati, Sansone, Puricelli, Fedullo, Reguzzoni.

Jocul este început de Venus, dar oaspeții intră repede în posesia balonului și Puricelli deschide lung pe jos pe Biavati. Balonul iese însă în out. Jocul se menține la centru, cu multe greșeli și câteva foulturi inofensive.

In minutul 4, Biavati centrează de pe linia porții și Iordăchescu intervine pentru prima oară. Bolognezii domină ușor, dar tripleta lor exagerează în combinații. Parcă am vedea pe Admira. Văzând că nu le reușește nimic, înaintașii Bolognei încep să tragă dela distanță, alături sau deasupra porții.

In minutul 6, se produce o fază foarte critică la poarta Venusului. Sansone schimbă direcția unei centrări și balonul se îndreaptă spre poartă. Iordăchescu plonjează dar nu poate reține și mingia iese în corner. Lovitura de colț este respinsă de Albu, iar între timp Ploeșteanu este lovit și rămâne întins pe pământ. După câteva secunde însă el continuă să joace și conduce chiar acțiunea care rezultă unicul goal al partidei.

Balonul pleacă dela Ploeșteanu lateral înspre Petea. Apărarea italiană, care aștepta o passă în adâncime, rămâne pentru moment oarecum zăpăcită. Această uluială scurtă a apărării adverse este suficientă pentru un jucător rutinat ca Petea să-și dea seamă de situație și s'o speculeze. El passează înainte lui Ene, care în plină viteză marchează dela 8 metri în stilul său caracteristic.

Publicul în picioare aplaudă frenetic goalul, iar italienii — neavând altceva de făcut — reclamă offside. Dar fără prea multă convingere. Mai de grabă „numai de formă". Arbitrul însă arată spre centru și jocul este reluat.

Italienii reacționează puternic dar apărarea Venusului este excelentă. Sfera și Albu, amândoi în formă mare, nu lasă pe înaintașii bolognezi nici să se apropie de poartă. In minutul 15 Venus reeditează combinația, care a rezultat goalul, dar de data aceasta Ene ezită și fundașii italieni nu știu de glumă.

Andreolo se remarcă prin jocul său de cap și prin... reclamații. Nu este mulțumit cu nicio decizie a arbitrului și își manifestă nemulțumirea gesticulând în continuu. Lucrul acesta nu prea îl impresionează pe d. Majorszky, pentrucă îl chiamă autoritar pe Andreolo și-l avertizează cu severitate.

Jocul devine mai atrăgător. Acțiunile sunt mai legate și porțile sunt adesea periclitate.

In minutul 20, panică în careul bucureștenilor, care este clarificată până în cele din urmă de Sfera. Dar pericolul n'a trecut. Biavati recapătă balonul și centrează. Iordăchescu vrea să prindă mingea, dar o scapă. Cu greu apărătorii venusiști salvează totuși, ca în minutul următor Orza să aibe o acțiune promițătoare. Extremul ajunge până la 5 metri de poartă, dar n'are curaj să tragă ci passează și situația este pierdută.

Biavati — supărat probabil pe tripleta echipei sale — pornește el vertiginos în centru, dar dela 18 metri trage mult alături.

Puricelli demonstrează excelentele sale calități de... jongleur. In fața porții lui Iordăchescu, ridică balonul, apoi dă cu capul, execută o figură de balet și apoi trage... deasupra.

In sfârșit, o nouă combinație venusistă foarte frumoasă, între Ploeșteanu și Petea, care pune în situație excelentă pe Bodola. „Duduș" însă se grăbește și trage dela 10 metri, mult deasupra porții.

Puricelli face noui jonglerii, apoi Ploeșteanu dovedește că în materie de „tehnică" poate fi și el profesor. Figurile sunt pe placul galeriei, care strigă cât poate: „Bravo Ploaie!", „Haide Ploaie!"...

...și ploaia sosește la comandă. Cerul senin dela începutul matchului s'a înnourat pe neobservate și începe să plouă. La început mai ușor apoi mai tare.

Bodola este lovit serios la piciorul drept și scos pe brațe de pe teren. Venus rămâne în 10 oameni.

Ploaia se întețește, obligând o parte din asistență să se refugieze sub tribune. Dacă această aversă de vară are darul să gonească publicul, îi liniștește în schimb pe jucători. Pe teren nu se întâmplă nimic de seamă. In minutul 39 în sfârșit ploaia încetează, publicul își reia liniștit locurile, iar jocul devine din nou palpitant.

Ploeșteanu vine singur cu mingea, dar având numai trei parteneri în atac — cari toți sunt marcați — n'are cui să passeze și se hotărăște să tragă. Shotul său splendid găsește bara laterală! Mare ghinion!

Până la sfârșitul reprizei niciun eveniment demn de semnalat.

La reluare apare și Bodola pe teren, însă șchiopătează.

Venus obține corner chiar în primul minut. Bodola abia se mișcă. Se vede din tribune că el trebue să facă sforțări uriașe ca să se mențină pe picioare Fiind invalid, în centrul liniei de atac nu poate face nimica, așa că trece în locul lui Orza.

Bologna obține și ea un corner, dar fără rezultat.

In minutul 4 Ploeșteanu se ciocnește cu... Demetrovici și se lovește la genunchiu. Cazul pare grav la început dar după un scurt masaj, interul joacă mai departe.

Venus joacă bine. In minutul 8 Ene scapă pe tușe și combină frumos cu Orza. Centrul de ocazie trage frumos cu stângul. Goal?... Nu!... Mingea a trecut puțin pe lângă bară.

In minutul următor tot Orza este eroul unei frumoase acțiuni. Vijeliosul atacant trece prin toată apărarea adversă, dar din apropiere trage în bară.

In minutul 15 se produce învălmășeală la poarta Bolognei. Andreolo profită de ocazie și-l knockoutează pur și simplu pe Ploeșteanu. Arbitrul, care a fost în imediata apropiere a infracțiunei, elimină din joc pe Andreolo. Acesta nu vrea să părăsească terenul. Intervin și ceilalți jucători din ambele tabere. Se naște un vacarm de nedescris. Conducătorii intervin și ei și rezultatul este că alți doi jucători italieni — Biavati și Puricelli — sunt eliminați din joc.

Tot scandalul a durat... „doar" cinci minute, după care jocul se reia.

Italienii joacă în 8 oameni și joacă mai bine și mai calm ca în 11. Se pare că cele petrecute au influențat pe venusiști, căci aceștia deși în formația completă, nu mai pot obține nimic împotriva unei echipe incomplete.

Nu este mai puțin adevărat că italienii nu se străduesc să facă altceva decât să se apere și să tragă în out mingea, ca să treacă timpul.

Albu trece extrem dreapta în locul lui Bodola. Jocul se desfășoară aproape tot timpul în careul oaspeților, dar nimic nu se mai marchează.

E. Hmr.

O STARE DE SLĂBICIUNE INGRIJORĂTOARE

QUINTONINE *triumfă*

„Am 31 de ani, scrie Dl. M. René PESTY, 5, rue d'Alsace-Lorraine din Garenne, și ajunsesem într'o stare de slăbiciune în adevăr neliniștitoare. Injecții, poțiuni, nu au folosit. Am încercat Quintonine, care cel puțin este un produs natural. Termin abea primul meu flacon și rezultatul este cu totul deosebit".

Quintonine este un extract concentrat lichid cu bază de plante tonice aperitive și stomachice, la carl glicero-fosfatul de calciu adaogă elementele sale reconstituante. Amestecul de Quintonine cu un litru de vin de masă dă instantaneu un litru întreg de vin fortifiant delicios, suveran în toate cazurile de slăbiciune, anemie, depresiune, lipsă de poftă de mâncare. Un păhărel înaintea fiecărei mese — și veți regăsi repede bucuria de a trăi.

QUINTONINE

PRODUS FRANCEZ. — LABORATOARELE HELIN,

Dă înfățișare bună

LA FARMACII ȘI DROGUERII

Football Football Football Football Football Football Football

Din fericire, Creţeanu a pierdut duelul cu Mereţ, şi Unirea Tricolor a învins A. C. F. R. cu 5-3 (3-2)

Matchul Unirea Tricolor — A. C. F. R. : un duel între Creţeanu şi Mereţ — cei doui portari ai echipelor în luptă.

Din fericire, intervenţia apărării oborene a făcut ca Anghel Creţeanu să piardă acest duel — dealtfel inedit — şi Unirea Tricolor a câştigat partida după câteva momente deadreptul penibile.

Explicaţia acestei introduceri paradoxale este simplă. Cei doi portari au fost atât de ospitalieri cu shooturile atacanţilor încât părea foarte legitimă întrebarea asupra rostului lor în echipă.

Mai departe, a fost un match-migrenă. S'a jucat atât de slab şi atât de desordonat încât spectatorii au fost în imposibilitate de a mai putea protesta.

A. C. F. R. îşi merită soarta. Iar Unirea Tricolor, ah această magnifică echipă din toamnă, e un semn de întrebare în turneul care o aşteaptă.

Campionatul seriei este o performanţă meritată căci echipa din Obor este de departe cea mai bună din serie.

Eri a jucat însă slab şi lucrul ar trebui să îngrijoreze pe conducători căci slăbiciunea aceasta nu este un simplu accident.

Şi în plus este foarte explicabilă. Echipa Unirii Tricolor este surmenată. Cauzele sunt multiple : supraantrenament, influenţe din afară.

Apoi este dată peste cap.

Toată problema echipei se reduce acum la postul de extremă stângă.

Şi pentrucă la Obor nu există — deşi există — o extremă stângă, înaintarea a fost dată peste cap.

Calificarea va fi o probă dură şi prin aceasta, dificilă pentru Unirea Tricolor căci este lipsită de condiţie fizică.

Să revenim însă la linia de atac, care este punctul nevralgic al echipei — cu toate că eri a marcat cinci goaluri.

In calificare, echipa va avea neapărată nevoe de interi, cari să muncească, să ajute mult apărarea.

Şi această misiune nu poate fi îndeplinită nici de Andrei nici de Bogdan, juc(tori exclusiv de ofensivă.

Singurul care o poate îndeplini este Dumitrescu, cu atât mai mult cu cât este şi odihnit pentrucă a jucat pe extremă tot timpul.

Este atât de uşor de înţeles că Johny Dumitrescu este tot motorul liniei de atac.

Prin simpla lui trecere în postul de inter, atacul oborean capătă o soluţie normală şi echipa încetează să trăiască numai prin trei oameni : Petrescu, Iliescu şi Anghelache.

Lulu Mihăilescu poate trece pe dreapta şi astfel înaintarea capătă o aripă de eficacitate mare.

Şi ceeace este mai inportant, toţi jucătorii vor ocupa posturile cari convin mai bine posibilităţilor lor.

Extremă stângă ? Este imposibil ca la Unirea Tricolor să nu se afle un junior, care să poată juca în acest post.

OPT GOALURI „INTERESANTE"

A fost cald, lumea a discutat de timp, strand şi matchul „cu Bologna" iar din când în când s'a uitat şi pe teren căci se marcau goaluri interesante.

Scorul a fost deschis de Johny Dumitrescu, care a reluat o mingie, puternic în bara orizontală dar în interiorul porţii.

Şi apoi a început duelul Creţeanu — Mereţ.

A. C. F. R. a egalat clasic, Csmag a alergat cu Florea în spate şi a centrat precis, la o jumătate de metru de Creţeanu, care a rămas liniştit în poartă şi Demeny a marcat uşor.

Covaci — care tot nu este centru atacant — a luat o mingie de la Eugen a plecat pe aripa dreaptă şi a centrat... Mereţ a crezut că iese afară. Şi s'a convins prea târziu că ea intra în poartă.

Alecu Andrei a shootat dela distanţă şi a marcat un goal frumos. (Natural, Mereţ a avut o contribuţie personală satisfăcătoare).

A venit rândul lui Creţeanu şi A. C. F. R. a redus handicapul prin Sterescu, care a profitat de faptul că portarul oborean se rătăcise prin careu.

După pauză, duelul a continuat şi chiar din primele minute Creţeanu isbuteşte să ia un avantaj important. La un corner, primeşte un goal, cum de foarte puţine ori se poate observa .

Eugen a fost eliminat din joc şi Unirea Tricolor a câştigat în momentul când cei doui fundaşi au înţeles că adversarii nu mai trebue să tragă la poartă.

Goalurile victoriei au fost marcate de Covaci şi Bogdan II, în ultimul minut al jocului.

Cei mai buni oameni ai învingătorilor au fost în ordine : Alecu, Dumitrescu, Petrescu, Anghelache, Iliescu şi Boteanu.

La învinşi s'au remarcat Costea, Eugen şi Csomag.

ECHIPELE

Echipele au aliniat următoarele formaţii :

UNIREA TRICOLOR : Creţeanu, Petrescu, Iliescu ; Florea, Anghelache, Boteanu; Dumitrescu, Alecu, Covaci, Bogdan II, Mihăilescu.

A. C. F. R. : Mereţ; Costea, Szekelly; Vaida, Eugen, Bogdea; Sterescu, Demeny, Ströck, Wagner, Csomag.

Rezultatele matchurilor districtuale

Campionatul districtual a programat eri o etapă fără nicio importanţă.

In cadrul categoriei a II-a B Dâmboviţa a învins pe Ciclop cu 1—0.

Cu toate acestea Dâmboviţa nu a putut evita retrogradarea.

Celelalte partide s'au disputat în cadrul campionatului de juniori şi rezerve.

Iată rezultatele:

DAMBOVIŢA 1
CICLOP 0

Pe terenul ACSA s'a desfăşurat eri dimineaţă la orele 8,45 matchul dintre Dâmboviţa şi Ciclop, rămas restanţă din campionat.

Matchul a fost strâns şi a dat prilej Dâmboviţei să cedeze lanterna L. P. N.-ului, învingându-l cu 1—0 (0—0).

Goalul victoriei a fost înscris de Ion Mihai.

In urma acestui rezultat, clasamentul categoriei II-a seria B are următoarea înfăţişare:

CLASAMENTUL CATEGORIEI II B

Metalosport	18	16	1	1	83:16 33
Arsenal	18	15	1	2	71:20 31
G. Mihăescu	17	9	4	4	38:21 22
Ciclop	18	8	4	6	44:33 20
Victoria	18	9	0	9	43:51 18
Stăruinţa	18	7	3	8	33:44 17
Carmen	17	6	2	9	47:57 14
Orpheus	18	4	1	13	35:59 9
Dâmboviţa	18	2	2	14	23:77 8
L. P. N.	18	2	2	14	28:67 6

REZERVE ŞI JUNIORI

VERGU (REZ.) 3
LUPEASCA (REZ.). 2

Matchul de deschidere la partida „Macaby-Turda" a fost furnizat de Vergu şi Lupeasca.

După un joc fair, echipa cartierului Călăraşi a reuşit să-şi însuşească matchul cu rezultatul de 3—2 (1—1).

In prima repriză „albaştrii" domină insistent şi în m. 20 Iliescu reuşeşte să marcheze din passa pornită dela Constantinescu.

Cu 5 min. mai târziu, se produce egalarea, când la o învălmăşeală Florescu egalează deaproape.

In repriza II „Vergu" domină insistent şi reuşeşte să marcheze prin Niculae, care reia direct o passă primită dela Ghiorghiu.

Imediat pusă la centru, mingia trece în favoarea „Vergului" care reuşeşte să majoreze rezultatul la 3—1 prin Ghiorghiu.

Către sfârşit „alb-negrii" reuşesc să reducă handicapul prin Dumitrescu.

S'au remarcat: Călinescu, Dudaş, Ghiorghiu, Constantinescu şi Ciucu dela „Vergu" iar Florescu şi Dumitrescu dela „Lupeasca".

JUVENTUS (REZ.). 17
RAPID (REZ.) 0

In cadrul campionatului rezervelor diviziei naţionale s'a desfăşurat eri pe terenul Ind. Iutei la orele 10,30 matchul dintre Iuventus şi F. C. Rapid.

A fost un match fără istoric, aparţinând în întregime roş-albaştrilor cari au învins cu categoricul scor de 17—0 (7—0).

MON. OFICIAL (REZ.) 5
SET (REZ.) 1

Matchul s'a desfăşurat pe terenul Unirea eri la orele 9, şi a revenit tipografilor, cari au desfăşurat un joc superior şi eficace în faţa porţii.

Monitorul câştigă astfel titlul de campion al rezervelor categoriei I-a.

SOCEC (JUN.) 6
IND. IUTEI (JUN.) 5

Matchul de juniori dintre Socec şi Ind. Iutei, desfăşurat eri pe arena Iuta la orele 9 a revenit la mare luptă librarilor cari au învins cu 6—5 (4—3).

JUVENTUS (JUN.)
MOCIORNIŢA-COLŢEA (JUNIORI) FORFAIT

Juniorii Juventusului au câştigat cu 3—0 matchul cu Mociorniţa prin neprezentarea acestuia.

Clasamentul definitiv al Diviziei Naţionale A

1. Venus	22	14	7	1	51:20=35
2. Ripensia	22	11	4	7	53:39=26
3. A.M.E.F.A.	22	10	5	7	40:35=25
4. U.D.R.	22	9	5	8	30:33=23
5. Rapid	22	8	5	9	31:32=21
6. Victoria	22	9	3	10	38:38=21
7. Carpaţi	22	8	5	9	24:31=21
8. Juventus	22	8	4	10	37:37=20
9. Sp. Stud.	22	7	5	10	30:35=19
10. Chinezul	22	6	7	9	48:65=19
11. Tr. C.F.P.V.	22	7	3	12	23:38=17
12. Gloria	22	5	7	10	27:43=17

Metalosport a cucerit campionatul categoriei a II-a, învingând Universul cu 2-0 (2-0)

Ambele echipe au promovat în prima categorie. Un joc excelent care a fost la înălţimea unui match de deschidere

Campionul categoriei a II-a a fost desemnat eri după amiază pe arena Venus.

Universul, campionul seriei A şi Metalosport, campionul seriei B, au evoluat în deschidere la partida Venus-Bologna.

Spectatorii cari s'au deplasat pentru a vedea acest match dintre două grupări districtuale, au avut un bun prilej să se convingă de valoarea acestor echipe.

METALOSPORT O ECHIPA DE VALOARE

Metalosport a cucerit campionatul categoriei a II-a.

Despre această echipă avem de spus foarte multe lucruri bune.

Alcătuită din jucători de valoare Metalosport a reuşit să se impună şi să fie superior adversarului.

EGO MUNTEANU

O echipă de atleţi, înzestraţi cu o excelentă condiţie fizică, au desfăşurat un joc magnific în decursul celor 90 de minute.

Lipsa lui Maior din echipă s'a cunoscut. Lovit la ultimul antrenament, Maior va fi indisponibil mai mult timp.

Toate compartimentele au avut o coheziune excelentă datorită căreia au putut desfăşura un adevărat joc de foot-ball.

Au lucrat în passe scurte dela om la om reuşind astfel să fie extrem de periculoşi.

Cu alte cuvinte Metalosport este o echipă complectă care merită să promoveze şi în curând o vom vedea acolo unde trebue să fie.

UNIVERSUL A JUCAT LA INALŢIMEA ADVERSARULUI

Universul a cedat cu 2—0.

Două goaluri primite în prima parte a jocului când Metalosport a fost încontinuu în acţiune.

Natural că Universul nu putea emite pretenţii în faţa acestui adversar care posedă o echipă din jucători cu un trecut.

Eşecul înregistrat de campionul seriei A, se datoreşte în mare măsură lipsei de condiţie fizică.

In prima repriză, Metalosport a jucat repede: joc care a surprins adversarul. In al doilea mi-temps Universul îşi revine şi reuşeşte să fie mai agresiv. Dar cu toate acestea nu au putut înscrie şi au fost nevoiţi să plece steagul.

Infrângerea nu scade cu nimic din valoarea echipei Universul care este destul de bună.

Trebue să recunoaştem că Metalosport are jucători rutinaţi şi tehnici, fiind obişnuiţi cu matchurile mari.

UN JOC EXTREM DE SPECTACULOS

Toţi spectatorii au declarat că acest joc a fost mai frumos decât matchul Venus—Bologna.

Aşteptându-se să vadă jocul italienesc dela Bologna, l-au văzut dela două grupări districtuale.

Dornici să cucerească o victorie, ambii combatanţi au luptat din răsputeri şi faptul care trebue menţionat este acela că nu au urmărit numai victoria ci au căutat să desfăşoare un joc care să placă.

Şi aceasta au reuşit în întregime.

Jocul a avut o viteză magnifică şi s'a jucat în passe dela om la om.

Cele două puncte s'au marcat în prima repriză.

In minutul 10 Sauciuc a înscris printr'un shoot puternic care nu a putut fi reţinut de portar.

Al doilea punct s'a marcat la o învălmăşală cu ajutorul atacanţilor dela Metalosport şi cu concursul fundaşilor Universului. Şi asupra jocului nu trebue să mai insistăm, fiind suficient să spunem că a fost un joc excelent la care nici noi nu ne aşteptam.

CUM S'AU COMPORTAT

Dela Metalosport întreaga echipă a jucat deasupra aşteptărilor şi dacă remarcăm pe cineva jicnim pe ceilalţi.

Cu toate acestea Borbil a fost cel mai bun om de pe teren, secondat de Manoliu şi Bibi Niculescu.

Dela Universul ne-au plăcut Teodorescu şi Hariton.

Echipele au aliniat următoarele formaţii :

METALOSPORT : Ego Munteanu; Neacşu, Belitoreanu; Costel, Borbil, De Viitor, Anghel, Bibi Niculescu, Manoliu, Sauciuc, E. Niculescu.

UNIVERSUL: Teodorescu; Cuţulescu, Hariton; Puchianu II, Horian, Prutu, Puchianu I, Stănciulescu, Dumitrescu, Iordăchescu, Antonescu.

Şt. I.

Universitatea a eliminat Electrica din campionatul național al juniorilor

Cluj, 18 (prin telefon). — Azi s'a disputat în localitate semifinala campionatului naţional de juniori între Universitatea şi Electrica din Timişoara.

Universitatea a câştigat cu 4:2 după ce la pauză Electrica conducea cu 2—1.

Jocul a fost de factură superioară, dar cele două reprize au fost complet diferite ca aspect. In prima, linia de atac a gazdelor n'a funcţionat cum trebue şi Electrica a avut majoritatea acţiunilor. A întâlnit însă o apărare admirabilă şi de aceea n'a putut înscrie decât două puncte.

La reluare, atacul Universităţii a început să meargă normal şi astfel clujenii şi-au asiguat victoria.

Goalurile Universităţii au fost înscrise de Antony (min. 12), Coman (min. 52), Dobjansky (min. 55) şi Pop (min. 82).

Pentru Electrica au înscris Covalic (min. 19) şi Pantea (min. 28).

Cei mai buni jucători ai gazdelor au fost Boroş, Pandrea, Joja, Coman şi Dobjansky. Dela Electrica s'au remarcat Barna, Deac, Biro şi Pantea.

Football football football football

Ultimul act

Ripensia a învins categoric F. C. Carpați cu 4-1 (2-0)

Timișoara, 18 (prin telefon). — *Azi după amiază, s'a disputat în localitate pe arena Electrica ultimul match în cadrul diviziei A, între Ripensia și F. C. Carpați din Baia Mare*

Deși rezultatul nu era de loc important, s'a jucat totuși cu foarte mare energie, iar gazdele mai eficace au câștigat categoric cu 4:1

CIOLAC DESCHIDE SCORUL

Jocul începe în favoarea Ripensiei care domină și în minutul 5 Dobay, după un frumos schimb cu Bindea, trece lui Ciolac și acesta înscrie imparabil primul punct pentru Ripensia.

Al doilea goal este obținut tot de Ciolac în minutul 35 în urma unei passe primite tot dela Dobay. Acesta a avut o cursă în stil personal și când nu mai avea în față decât pe Damian a trecut mingia lui Ciolac, care liber, nu i-a fost greu să înscrie.

In repriza doua, Marksteiner a înscris și el două puncte : primul în minutul 53 cu capul din centrarea lui Mioc iar al doilea în minutul următor în urma unei acțiuni personale.

UN PENALTY RATAT

Ripensia domină acum categoric și Damian în minutul 61, într'o situație critică, e silit să comită penalty.

Lovitura de pedeapsă este trasă de Jifcovici alături.

ONOAREA SALVATA DAR ...DIN OFFSIDE

După ratarea penaltyului, F. C. Carpați are o deschidere pe aripa dreaptă. Arbitrul de tușe semnalizează că Oprea este în offside și jucătorii Ripensiei se opresc. Arbitrul nu fluieră însă și Oprea înscrie fără nici o dificultate pe lângă Pavlovici.

JOC SLAB

Deși matchul a fost disputat, jocul n'a fost de loc de calitate superioară. F. C. Carpați a fost superioară în câmp, dar n'a fost de loc periculoasă în fața porții, în timp ce atacurile Ripensiei, fără înfloriturl, a fost un permanent pericol pentru poarta apărată de Hevessy.

CEI MAI BUNI

S'au remarcat dela Ripensia Pavlovici, Bindea, Mioc, Ciolac și Dobay iar dela F. C. Carpați Hevessy, Ardos, Ghidală, Kerth și Oprea.

ECHIPELE

F. C. CARPAȚI: Hevessy — Ardos, Damian Seremy II, Ghidală, Kerth — Oprea, Telegdy, Hanga, Seremy IV, Szöcke.

RIPENSIA: Pavlovici — Oprean, Regdon — Simatoc, Cotormany, Bindea — Mioc, Ciolac, Marksteiner, Jifcovici, Dobay.

La a 17-a victorie

A. S. Distribuția, campioană a categoriei III-a

„Petroliștii" nu s'au desmințit, reușind să învingă pe I. Dârlău cu 12-1 (4-1)

Au marcat: Flamaropol (6), Nelu (2), Grecu (21), Sachelarie (2) pentru Distribuția și Fronio (I. Dârlău).

A. S. Distribuția: Boghici, Aizer, Zamfir, Busuioc, Oprescu, Vasiliu, Drăgan, Nelu, Flamaropol, Sachelarie, Grecu.

I. Dârlău: Iulius, Glückman, Katz, Caporalu, Mușat, Stein, Cuedan, Villy, Fronio Tomescu, Marin.

Teren Venus ora 14.15.

Prima deschidere la matchul Venus—Bologna s'a desfășurat eri pe arena din Splai începând dela orele 14.15 între cei doi campioni de serii ai categoriei III-a, A. S. Distribuția și Ion Dârlău.

Așa cum se prevăzuse, petroliștii au devenit campioni ai categoriei III-a, învingându-și vis-à-vis-ul de serie cu categoricul scor 12—1.

Acest rezultat constitue o indicație certă asupra enormei diferențe de clasă care a existat între adversarii de ieri și nu mai lasă nici o îndoială asupra valorii ridicate a echipei Distribuția.

Partida de eri a fost în întregime la discreția petroliștilor, cari fără a forța alura, au reușit să înscrie cele 12 goaluri. Iar ocaziile ratate au fost cel puțin tot atâtea cât și goalurile. Golul învinșilor a fost marcat din întâmplare, sau mai bine zis din neatenția apărării galbene.

Despre joc ar fi inutil să vorbim, căci, așa cum am scris mai sus, Distribuția a făcut antrenamen la o poartă. Dârlău a avut doar câteva sclipiri.

Intreaga echipă a petroliștilor a jucat bine și cu o legătură perfectă între compartimente.

Atacul în special a funcționat excelent, fiind puternic susținut de halfie.

Dela I. Dârlău doar atacul a contat; restul echipei slab.

Din cei 22 jucători s'au remarcat în ordine: Flamaropol care dealtfel a marcat și șase goaluri, Nelu, Sachelarie, Zamfir și Grecu dela Distribuția, iar dela I. Dârlău în mică parte Fronio și Marin.

Ținând să sărbătorească așa cum se cuvine a 17 victorie consecutivă de campionat, d. I. A. Selagianu a invitat la o masă comună pe jucători cari au dus la isbândă culorile clubului, precum și conducerea grupării.

D-sa a rostit o scurtă cuvântare, ținând să sublinieze mulțumirea pe care o simte, văzând dragostea de club de care au dat dovadă jucătorii în decursul campionatului.

NEVRARGYL Dr BOUSQUET

Amefa a eliminat Prahova din Cupa României cu 5-2 (1-0)

ARAD, 18 (prin telefon). — Singurul match din cupa României s'a disputat la Arad între Amefa și Prahova din Ploești. Gazdele au câștigat categoric cu 5:2 (1:6).

MATCH SLAB

Jocul a fost lipsit de interes, din cauză că arădenii au fost net superiori oaspeților. Era de așteptat ca Prahova să lupte cu toată energia pentru victorie, dar, lipsită de condiție fizică, n'a mai avut putere atunci când poate dacă ar fi insistat, ar fi avut succes. Amefa, după ce conducea cu 3:0, a slăbit complect alura. Prahova a revenit și a remontat până la 3:2, dar de aci înainte oboseala și-a spus cuvântul și Amefa a câștigat sigur.

CINE A INSCRIS

Scorul a fost deschis de Szanislo în minutul 43. In repriza doua au înscris Perneky (min. 46 și 79), Reinhardt (min. 55) și Bătrân (min. 75). Pentru Prahova au înscris Biju (min. 67) și Criciotoiu (min. 73).

Cam târziu

Universitatea, în formă mare, a învins Industria Sârmei cu 6-1 (3-0)

Cluj, 18 (prin telefon). — Matchul disputat azi după amiază în localitate între Universitatea si Industria Sârmei din Câmpia Turzei s'a terminat prin victoria categorică a clujenilor la scorul de 6:1 (3:0). Vizita Industriei Sârmei era așteptată în oraș cu mare curiozitate dar oaspeții au deziluzionat complet.

UNIVERSITATEA A JUCAT FORMIDABIL

Clujenii au prins azi o zi foarte bună și au jucat fenomenal.

Orice au încercat le-a reușit, prin opoziție cu oaspeții cari în zi slabă, n'au putut face nimic.

PUNCTELE

Au fost înscrise de Țereanu (min. 6, 9, 34 și 65), Medrea III (min. 54) și Bențea (min. 76) pentru Universitatea, iar pentru oaspeți a înscris Cezar cu două minute înainte de sfârșitul matchului.

CEI MAI BUNI

Dela Universitatea s'au remarcat Iancovici, David, Cizer, Țereanu și Medrea III iar dela Industria Sârmei Nagy, Mary și Cezar.

ECHIPELE

Industria Sârmei : Morar, Felecan III, Nagy, Lazar, Mary, Ielozan, Țibula, Cezar, Szanislo I, Kiss, Senezer.

C.F.R. (Constanța)-Viforul (Bazargic) 2-0 (1-0)

Bazargic, 18 (prin telefon). — Azi s'a disputat în localitate matchul oficial dintre C. F. R. din Constanța și echipa locală Viforul. Matchul a revenit la mare luptă oaspeților, cari au înscris punctele prin Simionescu și Olteniță.

S'au remarcat dela C. F. R.: Manole, Cota și Olteniță iar dela învinși Mitcu, Pascu și Neubea.

Viforul a înregistrat acest eșec din cauza portarului Ahmed care a apărat foate slab.

F. C. Rapid a făcut demonstrație și a învis A.S. Constanța cu 6-2 (4-1)

Constanța, 18 (prin telefon). — Vizita divizionarei bucureștene F. C. Rapid, care a jucat azi în localitate cu A. S. Constanța, a suscitat un interes deosebit în rândul sportivilor noștri. Bucureștenii au jucat foarte frumos și au câștigat categoric cu scorul de 6 : 2 (4 : 1).

DEMONSTRAȚIE

Jocul a fost tot timpu lin avantajul F. C. Rapidului care a înscris când și cum a vrut. Bucureștenii au făcut adevărată demonstrație de adevărat football.

Constănțenii au oarecari scuze pentru înfrângerea de azi, căci le-au lipsit doi din cei mai buni jucători: Actis și Sava.

In orice caz, bucureștenii au arătat încă odată câtă diferență este între echipele din prima și a doua divizie. Căci nu trebuie să uităm că A. S. Constanța este una din cele mai bune divizionare B...

CUM S'A MARCAT

Rapid atacă chiar dela început și după 10 minute de dominare, Bogdan deschide scorul. Gazdele nu se intimidează și obțin egalarea prin Comaromy în minutul 18.

De aci înainte jocul se înteține serios. Rapid domină categoric dar nu poate înscrie decât în minutul 35 când Baratky transformă un penalty. In următoarele două minute Rapid mai înscrie două goaluri prin Auer și Bogdan și cu asta prima repriză e sfârșită.

La reluare, gazdele sunt impetuoase și reduc handicapul în minutul 55 prin Lupa. Rapid revine însă și mai înscrie două goaluri în minutele 75 și 81 prin Vintilă și Bogdan.

ECHIPELE

F. C. RAPID: P. Rădulescu (Negru)-Marton, Lengher-Vintilă, Rășinaru, Costea-Roșculeț, Dan Gavrilescu, Baratky, Bogdan, Auer.

A. S. CONSTANȚA : Alfons (Cristea)-Stana, Ion Ion-Bogdan (Jeretz), Maci, Boicenco-Lupa, Pascalide, Comaromy (Ferentz), Filip, Ferentz (Comaromy).

C. F. R., învingând cu 3-0 (1-0) pe Rovine Grivița, a scăpat de retrogradare

Simeria, 18 (prin telefon). — Echipa locală C. F. R. a jucat azi după amiază în cadrul diviziei naționale B cu Rovine Grivița din Craiova pe care a învins-o cu 3:0 (1:0) după cum era și de prevăzut. Gazdele au fost tot timpul superioare. Punctele au fost înscrise de Szabo (min. 23) și Suciu (min. 47 și 52).

Muncitorii (Reșița) a dispus de Mica (Brad) cu 3-1 (3-1)

Reșița, 18 (prin telefon). — *Matchul disputat astăzi în localitate între echipa locală Muncitorii și Mica din Brad a revenit gazdelor cu 3-1,*

Clasamentele diviziei naționale B

SERIA ESTICA

GRUPA DE SUD

Un. Tricolor	18	13	3	2	52:21	29
Macaby	18	13	1	4	49:30	27
Constanța	18	11	3	4	57:34	25
Prahova	17	10	4	3	51:35	24
Dacia Unirea	17	7	3	7	38:39	17
Fr.-Română	18	5	6	7	42:38	16
Turda	17	4	4	9	34:45	12
Luceafărul	18	3	3	12	25:50	9
A. C. F. R.	17	3	3	11	32:51	9
Mociornița	18	4	0	14	25:62	8

GRUPA DE NORD

Gloria CFR	17	15	1	1	63:16	31
D. V. A.	18	13	2	3	54:18	28
Dragoș-Vodă	18	10	3	5	58:26	23
Textila	17	9	2	6	32:16	20
Sporting	18	9	2	7	30:31	20
Victoria cfr.	18	4	5	9	20:37	13
M. Viteazul	18	5	3	10	23:61	13
H. L. A.	18	4	3	11	30:41	11
Traian	18	4	3	11	28:62	11
Jahn	18	2	2	14	15:51	6

SERIA VESTICA

GRUPA DE SUD

C. A. M. T.	18	15	0	3	64:16	30
Jiul	17	10	2	5	38:25	22
C. A. O.	16	10	1	5	47:18	21
Minerul	17	7	1	9	37:24	19
Craiovan	18	9	1	8	35:35	19
C. F. R.	18	8	2	8	24:25	18
Vulturii	18	9	0	9	37:38	18
Rovine Griv.	16	7	1	8	23:37	15
Unirea M. V.	18	5	1	12	18:51	11
Șoimii	18	0	1	17	7:61	1

GRUPA DE NORD

Mureșul	18	15	1	2	54:17	31
Ind. Sârmii	18	10	2	6	34:24	22
Universitatea	18	9	3	6	31:22	22
Crișana	18	8	4	6	31:19	20
Stăruința	18	8	2	8	30:32	18
Olimpia cfr.	17	7	1	9	16:28	15
Monopol	18	6	3	9	28:34	15
Tricolor	18	5	3	10	29 37	13
S. C. S.	18	6	1	11	23:39	13
Victoria Carei	17	4	2	11	12:36	10

Buburel, în mare formă, a câ

Excelenta comportare a lui Tarzan. L'Aouzelle s'a plimb

Sosirea în premiul Jockey Club. Buburel (Vincent), întrece pe Tarzan (Iosza) și Brancas (Cucu)

Reuniunea premiului Jockey Club s'a disputat în cadrul adecuat unei alergări de asemenea importanță. Mult public a asistat la disputarea ediției 1939 a clasicei încercări, una din cele mai reușite ediții din ultimii ani.

Cu drept cuvânt, premiul Jockey Club a fost cea mai interesantă probă a anului.

Au fugit toate vedetele turfului nostru, minus Naplom, șansele lor fiind la perfecție echilibrate.

Au concurat Tarzan, Buburel, Corsar, Halmei și Stop, cei mai buni produși ai creșcătoriei naționale precum și Szantas, Amnar. Brancas și Credo, cai elogios recomandați de statele de serviciu.

Victoria lui Buburel

In padoc, absolut toți concurenții au fost de o rară frumusețe. Antrenorii respectivi au reușit să-și aducă pensionarii în maximum de condiție.

Clasica întrecere a revenit lui Buburel care a dispus de Tarzan.

Rezultatul prin importanța lui necesită comentarii.

Ceeace trebue remarcat în primul rând este faptul că eraiha din anul trecut s'a păstrat.

Se știe că Buburel a fost al doilea cal al turfului după Naplom.

Deasemenea mai trebue relevată impecabila condiție a lui Buburel.

Cal foarte rezistent și valoros, a reușit o carieră de excepțională vedetă câștigând majoritatea probelor clasice.

In palmaresul lui figurează Saint Legerul, Premiul Regal și premiul Jockey Club. In premiul Arcului de Triumf a fost în două rânduri al doilea în 1937 și 1938.

Se susține de către unii că rezultatul n'ar fi normal, datorită lipsei de tren.

Chiar dacă această prezumție ar fi verosimilă, totuș semnificația rezultatului obținut de Buburel este mare.

Nu vom uita că fiul lui Prince D'Orange II a pierdut câteva lungimi la plecare.

R. VINCENT călărețul lui Buburel

Deaceea trebue să conchidem că Buburel a realizat o remarcabilă performanță, una din cele mai bune din cariera. A rămas aceiaș valoros element care în cursele grele dă întotdeauna măsura valorii. Este un cal care numai după câteva curse severe atinge maximum de formă.

Tarzan s'a comportat remarcabil

Al doilea plasat, Tarzan, s'a comportat în concordanță cu valoarea lui, ocupând locul al doilea și dispunând de Halmei. Mulți l-au considerat pe Tarzan după eșecul din Derby ca un cal care nu are ce căuta pe parcursurile lungi.

Rezultatul premiului Jockey Club le-a servit o categorică desmințire.

Tarzan a dovedit că este cel mai bun cal de trei ani pe distanțe lungi. Eșecul pe care l-a suferit în Derby s'a datorat unei circumstanțe independente de valoarea lui. Nu era suficient lucrat. Dealtfel în cronica clasicei întreceri am specificat acest lucru. Tarzan era gros în ziua Derbyului.

Eri însă roibul era suplu. plin de mușchi. ca'n ziua marilor lui victorii.

Dacă Iosza l-ar fi susținut mai energic, Tarzan ar fi terminat mai aproape de Buburel. Și așa, felul cum a concurat este excelent și denotă că Tarzan este unul din cei mai valoroși cai ai turfului.

Ceilalți concurenți

Dintre concurenții premiului Jockey Club, ne-am fi așteptat mai mult din partea lui Szantas. Armăsarul maghiar a fost însă desavantajat de lipsa de tren. Numai o alură rapidă îi convine.

Brancas după premiul de Iunie era cel mai indicat să triumfe. A terminat însă al treilea. Poate că s'a resimțit depe urma cursei din premiul de Iunie. S'au l-a desavantajat faptul că n'a fugit în cap, făcând cursa lui favorabilă.

In schimb remarcabil s'a comportat Stop. A reușit un adevărat tur de forță. Pe 2300 de metri a dispus de câțiva cai consacrați. Rezultatul, desigur este o excelentă recomandație pentru pensionarul herghelieI Cislău.

Credo deasemeni ne-a plăcut mult în importanta întrecere. A condus cursa până la 300 de metri de sosire.

Amnar și Corsar, doi stayeri, n'au contat. Modestele lor exhibițiuni trebuesc trecute tot pe seama lipsei de tren.

Am lăsat expres la urmă pe Halmei. Roibul a fugit în regres. Gabens l-a avut în forma maximă după cum era și normal dealtfel, în Derby.

L'AOUZELLE. O MARE CAMPIOANA

Premiul Blue Boy, semi vedeta programului, a revenit iepei L'Aouzelle. O simplă plimbare t-a fost suficientă pentru a-și pierde adversarii pe drum. De mult n'am văzut o mânză atât de valoroasă. Poate fi comparată fără rizic cu Mitsouko III.

MITSOUKO III A DISPUS DE DORNIC

Excelent a alergat Mitsouko III. Ea a dispus cu extremă ușurință de Dornic în premiul Daisy Bell. Este un cal de curse care pe toate parcursurile fuge excelent

CARMEN, BARIUS ȘI MONETTE III

Din restul câștigătorilor, o mențione specială pentru Barius. Armăsarul herghelieI Scroviște este dotat cu multă viteză și va face carieră frumoasă.

Carmen și Monette III au dovedit că sunt în formă.

SUCCESUL JOCK BULUI

Este cazul să pon succesul Jockey Cl rul select reușește s ze cu mare brio.

Felicităm comite boratorii lu

FILMUL CUR PREMIUL MA

Monette III a rep torie din cap în c niciun moment am Tricolor, care a sos Acesta, la rândul lu ușor de Micșunea.

PREMIUL MIR

Event pleacă prim dează conducerea ment. Pentru locul lupta a fost foarte s cal trecând linia so un cap unul de alt vent s'a plasat Suko lui Vigo și a iepei B

PREMIUL LEA

Din plecare Bariu cerea și trece linia avantaj de patru luptă. Maffia dispun ocupând astfel locul

PREMIUL JOCK

Primul pleacă C de Amnar, Brancas, zan, Szantas, Halme Buburel, care pierd gimi. Buburel reintr diat în pluton. Toți chet prim- fiind to ultimul Corsar. Cre până la jumătatea unde este depășit. care însă revine put tigă cu două lungi este al doilea, urm cas. In ordine, trec Stop, Credo, Halm Szantas și Corsar.

PREMIUL BLU

L'Aouzelle se dete din plecare și trece rită linia sosirii, cu de cinci lungimi. P al doilea Betty di O. S.

PREMIUL DAIS

Dornic conduce curse o alură susțin este Mitsouko III, Codru. La intrare dreapță Mitsouko I pe Dornic și-l între Dornic își păstrează lea, înaintea lui Co

PREMIUL VI

Carmen câștigă cap. Nu a fost atac

Jocul austri ac a fost câști gat ieri

Jocul austriac a ajuns eri la 225.762 lei și a fost câștigat de 9 buletine.

INFORMAȚII

ERI LA BANEASA

• MONETTE III nu a găsit amatori la 60.000 lei, după victoria ei din premiul Mazeltof.

• TASIM a primit un avertisment, pentrucă nu a ținut linia cu Avanti, în premiul Mazeltof.

• GOLANCA a pierdut plecarea în premiul Vijelia.

• LA EVENT s'au plătit cotele :

Event-Barius 92.

Mitsouko III-Carmen 85,

...âștigat premiul Jockey Club

...at în premiul Blue Boy. Barius. un bun cal de doi ani

...EY CLU-
...benim și de
...ubului. Fo-
...ă organize-
...ul și cola-

...SELOR
...ZELTOF
...urtat o vic-
...ap, nefiind
...enințată de
...t al doilea.
...i, a dispus

...ABEAU
...ul și nu ce-
...iciun mo-
...al doilea
...rânsă, cinci
...sirii la câte
...ul. După E-
...ro, înaintea
...ăbuca.

...ANDER
...s la condu-
...osirii cu un
...lungimi. La
...e de Barcău,
...al doilea.

...EY CLUB
...edo, urmat
... Stop, Tar-
...i, Corsar și
...e două lun-
...ă însă ime-
...ai sunt pa-
...t Credo, iar
...do conduce
...iniei drepte
...le Buburel,
...ernic și câș-
...ni. Tarzan
...t de Bran-
...linia sosirii,
...ei, Amnar.

...E BOY
...șează chiar
...nestinghe-
...un avantaj
...entru locul
...pune de S.

...Y BELL
...și impune
...ută. A doua
...inaintea lui
...a în linia
...II îl ajunge
...ce la grilă.
...locul al doi-
...diru.

...JELIA
...din cap în
...tă decât de

Balsors la jumătatea liniei drepte, fără succes însă. Bravo | Mă dispune de puțin de Mazepa; pentru locul al treilea

Rezultatul technic

134. Pr. MAZELTOF — Vânzare — 20.000 lei — 1100 m. (L. D.)

1	MONETTE II	50	Crișan	15	16	Câștigat
2	Tricolor	55	Urdăreanu	59	61	3—2½—2
3	Micșunea	42½	Oprescu	104	64	lungimi
4	Avanti	47½	Tasim	33	32	
	Gatja	39½	Florescu	230	182	Durata 1'08
	Calafa	51½	Tănase	33	32	

MONETTE III (Brumaire și Millicent) aparține d-lui Căp. G. Maxim și e antrenată de St. Ujvary.

Cota: Tribună: 15, 11, 16; Peluză: 16, 13, 16.

135. Pr. MIRABEAU — W. h'cap — 25.000 lei — 1700 m. (P. N.)

1	EVENT	46	Oprescu	56	70	Câștigat
2	Sukoro	62	Cristea R.	52	46	
3	Vigo	57	Mullot	61	89	
4	Băbuca	55½	Enescu G.	154	110	1½ — scap
	Puișor	55½	Ilinca N.	43	52	
	Geza	59½	Vincent	57	46	
	Stăpân	58	Cucu	61	45	lungimi
	Fioretta	50	O. Thless	225	92	Durata 1'53

EVENT (Maltezi II și Electra) aparține d-nei A. Văleanu și e antrenat de I. Niculescu.

Cota: Tribună: 56, 23, 20, 22; Peluză: 70, 21, 21, 34.

136. Premiul LEANDER — Mixtă — 30.000 lei — 1030 metri (L. D.)

1	BARIUS	59	Ilinca N.	15	19	Câștigat
2	Maffia	55½	Cucu A.	22	31	4—¾—2½
3	Barcău	55	Vincent	62	44	lungimi
4	Garoafa II	51½	Crișan	391	221	Durata 1'03

BARIUS (Prince d'Orange II și Brazdă) aparține HerghelieI Scroviste și e antrenat de A. Romanes.

Cota: Tribună: 15, 10, 11; Peluză: 19, 11, 12.

137. Premiul JOCKEY CLUB — 30.000 lei — 2300 metri (P. D.)

1	BUBUREL	61½	Vincent R.	15	16	
2	Tarzan	51½	Iosza St.	79	46	
3	Brancas	63	Cucu Ar.	15	16	
4	Stop	60½	Horvath G.	321	349	
	Credo	64	Mullot	931	575	
	Halmei	51½	Hutuleag	38	45	
	Amnar	54	Rosso J.	61	63	
	Szantos	63	Cristea R.	15	16	
	Corsar	60½	Ilinca N.	61	63	

BUBUREL (Prince d'Orange II și Răzoare) aparține d-lui S. Schwartz și e antrenat de E. Gabor.

Cota: Tribună: 15, 24, 18, 19; Peluză: 16, 22, 17, 20.

138. Premiul BLUE BOY — 100.000 lei — 1000 metri (L. D.)

1	L'AOUZELLE	55½	Mullot Ar.	10	12	Câștigat
2	Betty	55½	Enescu J.	322	203	5—1½—2
3	S. O. S.	57	Cristea R.	38	31	lungimi
4	Li mare	57	Vincent R.	437	310	
	Mircioaia	55½	Ilinca N.	815	312	Durata 1'01

L'AOUZELLE (Tourbillon și L'Adaille) aparține d-lui A. Ghica și e antrenată de J. Wilson.

Cota: Tribună: 10, 11, 16; Peluză: 12, 13, 84.

139. Premiul DAISY BELL — 40.000 lei — 2000 metri (P. N.)

1	MITSOUKO III	57	Cucu Ar.	14	13	Câștigat
2	Dornic	57	Rosso J.	18	20	2½—2 lung.
3	Codru	59	Ilinca N.	18	20	Durata 2'07

MITSOUKO III (Indus și Montarde) aparține dlui S. Schwartz și e antrenată de E. Gabor.

Cota: Tribună 14; Peluză 13.

140. Premiul VIJELIA — Handicap — 35.000 lei — 1500 m. (P. I.)

1	CARMEN	57½	Enescu G.	48	67	Câștigat
2	Balsors	51	Logofătu	74	38	
3	Bravo mă!	47½	Crișan Gr.	188	158	
4	Mazeppa	56½	Huțuleag V.	31	36	
	Aida	51½	Iozsa St.	123	112	2½ — ½ -¾
	Goblin	57½	Cristea R.	171	90	
	Talaika	47	Tănase	42	40	lungimi
	Li	64	A. Enescu	311	320	
	Très Pratique	56½	Ilinca N.	142	118	Durata 1'35
	Golanca	44½	Florescu	185	160	

CARMEN (D'Orsay și Kritika) aparține d-lui A. Hananel și e antrenată de Vl. Kristoff.

Cota: Tribună: 48, 20, 22, 38; Peluză: 67, 23, 24, 30.

Festivitatea dela reg. 3 călărași

Eri dimineață în cazinoul regimentului a avut loc solemnitatea remiterei trofeelor câștigate de echipa națională a Regimentului 3 călărași.

Am remarcat în asistență, pe d-nii: general Pantazi, colonel Fortunescu, comandantul regimentului 3 călărași, lt.-col. Cătuneanu, maior Găiseanu, căp. Epure, căp. Tzopescu, căp. Tudoran, căp. Zahei, lt. Purcherea, lt. Niculescu, etc.

Primul a luat cuvântul d. maior Kirculescu.

A relevat rezultatele performanțe ale călăreților români, insistând asupra valorei lor.

D. colonel Fortunescu declară că regimentul se poate mândri de performanțele obținute de ofițeri.

Incheie seria cuvântărilor d. general Pantazi, comandantul brigăzii de cavalerie. D-sa face un istoric al cavaleriei. Laudă activitatea d-lui general Moruzi, fostul inspector general al cavaleriei. Explică apoi motivul pentru care trofeele sunt date regimentului 3 călărași. Maiorul Kirculescu și căpitanul Epure fac parte din acest regiment.

Splendidele trofee, adică Cupa Majestății Sale Regele Carol II, Cupa Cancelarului Hitler, Cupa Națiunilor dela Varșovia și Cupa Cavaleriei Belgiene, au fost aduse la regimentul 3 călărași.

S'a închinat apoi o cupă de șampanie pentru prosperitatea cavalerieI române și pentru excelentele performanțe ale călăreților noștri.

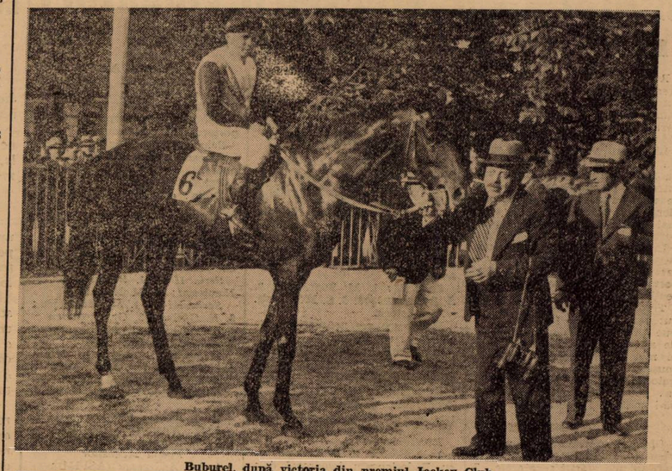

Buburel, după victoria din premiul Jockey Club

Palmaresul Premiului Jockey Club

Prezentăm tabela câștigătorilor alergăreț, începând din 1912, de când proba se dispută odată pe an.

1912: Iesi, iapă din Tibére și Iéna; d. Al. Zisso; 10.000 lei.

1913: Zori de zi, armăsar din Collar și Mrs. Despard; Al. Marghiloman; 25.000 lei.

1914: Zori de zi, armăsar din Colar și Mrs. Despard; Al. Marghiloman; 25.000 lei.

1915: Zori de zi armăsar din Collar și Mrs. Despard; Al. Marghiloman; 20.000 lei.

1916: Leandru, armăsar din Fourire și Létola; Al. Marghiloman; 25.000 lei.

1917, 1918: întrerupte alergările din cauza războiului.

1919: Nu a avut loc această alergare.

1920: Garoafa, iapă din Gorgos și Girelle; Al. Marghiloman; 25.000 lei.

1921: Defensor, armăsar din Carabas și Fairy Sands, V. și C. Maltezeanu; 35.000 lei.

1922: Zagreb, armăsar din The Story și Child's Dance; I. Luca Niculescu și M. Costandache; 50.000 lei.

1923: Zagreb, armăsar din The Story și Chold's Dance; I. Luca Niculescu și M. Costandache; 70.000 lei.

1924: Glonț, armăsar din Aldford și Glume; Grajdul Maltezeanu; 80.000 lei.

1925: Ostgold, armăsar din Eastern și Goldmoeve; Sir Herbert G. Dering; 100.000 lei.

1926: Drac, armăsar din Rocksavage și Desolation; I. Schlesinger; 500.000 lei.

1927: Maltezi II, armăsar din Defensor și Morelli; Herghelia Săsca; 600.000 lei.

1928: Ghiaur, armăsar din Zori de zi și Garoafa; Grajd Marghiloman; 500.000 lei.

1929: Satrap, armăsar din Prédicateur și Szerencse; Herg. Balc; 500.000 lei.

1930: Coquin, armăsar din Favara și Gade; O. Schlesinger; 500.000 lei.

1931: Coquin, armăsar din Favara și Code; I. Schlesinger; 400.000 lei.

1932: Leu, armăsar din Light Hand și Collenne; N. Negropontes; 300.000 lei.

1933: Scărbă mică, armăsar din Prince d'Orange II și Sirena; S. Schwartz, 150.000 lei.

1934: Dudău, armăsar din Kénies și Doina; S. Schwartz 150.000 lei.

1935: Buzdugan, armăsar din John Bull și Blue Match; Lt. N. Bratosin; 150.000 lei.

1936: Gorgos, armăsar din Graur și Garoafa; Lt. C. Dumitrescu; 150.000 lei.

1937: Șerban, armăsar din Blue Boy și Sylvana; Vidrighin; 150.000 lei.

1938: Naplom, din Naplopo și Morgana; Herghelia Scroviste; 200.000 lei.

1939: Buburel, din Blue Roy și Răzoare; S. Schwartz; 300.000 lei.

Alergările de galop

BĂNEASA: ZIUA 21-a, Joi 22 Iunie 1939

—INSCRIERI—

Premiul DÉSIRÉE—H'cap vânz. 1700 metri — 20.000 lei

Mita, Tatia, Zori de Zi II, Etiquette, Conița II, Nacelle d'Or, Balyhoo

Premiul NANSUC — W.-cap 1500 metri — 25000 lei

Ștefania, Onuța, Puișor, Don Alberto, Peldas, Răzleț, Calafa, M. en avant, Tuluța, Drapel, Balsors, Silver Print, Goblin, Princier, Ali Baba, Bravo mă

Premiul HARI JANOS II 900 metri — 25.000 lei

Zefir	58
Estrella	55½
Dux	49½
Jagodka	48
Rosalie	48
Lily	50½
Lizica	56½
Garoafa II	53½
Bador	60
May Day	53½
Barcău	55
Locaude	52
Voicuța	56½

Premiul VIOLETA 1600 metri — 30.000 lei

Stefania	49½
Viro	50
Colombo	51½
Afurisit	52½

Puișor	50.000	52½
Mont Blanc	60.000	47
Răzvrătit		45
Cin'te ține	50.000	51
Marcella	50.000	53
Brânceni		62½
Getta	60.000	54
M. en avant		52
Tuluța		55½
Giumeț		62
Bock		51½
Flor fina		57
Princier	50.000	52½
Mitsouko III		57
Soim		50
Neeaz		57
Nae		52

Premiul FARAMITA 1000 metri — 30.000 lei

Estrella	50½
Băetel	45
Dux	45
Favorita I.	43½
Rada III	52½
Jagodka	43½
Rosalie	43½
Lily	43
Suspin	54
Gâman	54
Suvoia	54
Garoafa II	46½
Crainic	54
Bold Topsy	52½

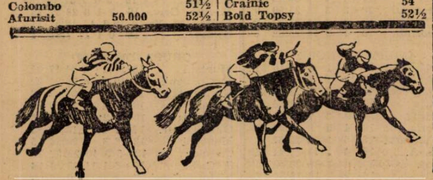

Alergările de trap

Băneasa Trap; Ziua 15-a, Sâmbătă 17 Iunie 1939

—PROGRAM DEFINITIV—

Premiul OLANESTI Condiție (1/2) — 15.000 lei

1680 Lilia, Tibet.
1700 Cina, Urganda, Don.
1720 Dexter Hanover, Barza Brenn, Taina, Ulis.
1740 Călin, Ural, Birlic.
1780 Carol Hanover, Elly.

Premiul MOKO Condiție — 21.000 lei

2140 Szeged.
2160 Ciclop, Tutun.
2180 Viitor, Talaz, Pandur, Havana, Vivat.
2200 Sam Worthy, Kanada.
2220 Antrag.

Premiul ORHEI Condiție — 11.500 lei

1660 Isvor T., Tibet.
1680 Ialpug, Paj Axtell.
1700 Eol.
1720 Ulis.
1740 Sorana, Călin, Răsura, Birlic.
1760 Santuța.
1780 Zenit.
1800 Legionar, Ghimp, Geisha.
1820 Sonia Worthy.
1860 Rama II

Premiul ON Performanță — 13.000 lei

2100 Musculița, Lilia, Tibet, Rozina
2120 Zarzăr, Giovineza II, Paj Axtell
2140 Urganda
2160 Cina, Helen Halpin.
2180 Primăvara, Tais.
2220 Fudul, Ostaș, Sorana, Peter Gordon, Pan Worthy, Extra.
2240 Răsura.
2260 Santuța.

Premiul VICTOR MENDEL Condiție — 50.000 lei

1700 Va-ta, Natașa, Poenița, Iubita, Adda Worthk.
1720 Lăcrămioara, Tava.

Premiul FUSCHIA Record — 21.000 lei

2100 Brebenea, Talaz.
2120 Jarvis, Dorka, Tutun, Eftin, Champion jr., Iubita.
2140 Anny Worthy, Kundri, Edith, Nation, Katy Caid, Ideal.
2160 Pandur, Pock.
2200 Gruia.

Premiul OCNIȚA Handicap — 13.000 lei

1700 Crai.
1720 Fudul, Sorana, Barza, Oborean, Candriu.
1740 Zgonot, Makrele, Sonora. Vata, Peter Gordon, Harry Boy, Birlic.
1760 Domnica, Legionar, Dor de Ducă, Betiv.
1780 Zenit, Vuet, Elena.
1800 Sorvanet.

Premiul ORAȘTIE Handicap — 18.000 lei

2100 Toren, Ghimp, Ciclop.
2120 Ierușca II, Brebenea, Pai, Edith, Ducesa, Dorka, Josedale Margot.
2140 Blondelia, Katy Caid, Tutun.

Premiul BENEDICT Handicap — 21.000 lei

1700 Pleava, Wodka, Elisabeth Mary Fama, Josedale Margot, King Worthy, Champion jr.
1720 Naplopo, Edith, Hercegnô, Lanț Jarvis, Luntrag, Giuditta.
1740 Farao, Amsel, Theodora, Anny Worthy, Valentio, Katy Caid, Tutun.
1760 Jade, Margaret T., Sam Worthy, Pandur, Pisica.
1780 Hanibal II, Viitor, Ghid.
1800 Antrag, Gruia.

CICLISM

Mihail Steinhardt
și Stelian Marinescu învingători în „reuniunea" de... viteză de ieri

Reuniunea de viteză în linie dreaptă de eri, deși minunat regizată de F. R. S. C. pe șoseaua Jianu, nu a obținut ,nici pe departe succesul scontat și — neîndoelnic — meritat.

Lipsa unui velodrom — de care am vorbit în atâtea rânduri — s'a făcut din nou resimțită și ne întrebăm pe bună dreptate cam ce rost au aceste simulacre de alergări în care nici regulile cele mai elementare nu au fost respectate.

In toate țările din lume sunt recalificări și pentru al 3-lea clasat în serie, ceeace nu s'a respectat eri, din motive de ordin... sentimental.

Trecând la capitolul—mai plăcut pentru noi — timpului, trebue să ne declarăm mulțumiți de soarele care a luminat fețele și mai cu seamă a... încălzit mușchii dând poftă de fugă alergătorilor cari au participat eri la... reuniunea de viteză (haide să-i spunem iarăși așa).

BRAVO STEINHARDT!

Obosit din cauza unor neprevăzute evenimente extrasportive, cari au luat sfârșit spre orele... 3 dimineața, Mihail Steinhardt, campionul național de viteză, a luat parte la probe mai mult așa în glumă, cum îi șade bine unui om care a dus-o numai într'o veselie de Sâmbătă seară până'n zori.

Totuși, Steinhardt a învins cu oarecare ușurință demonstrând net că este actualmente cel mai bun sprinter bucureștean, afară de Tudose, bineînțeles, pe care nu l-am putut vedea încă în acest domeniu destul de pretențios.

BUNA, REINTRAREA LUI ARDELEANU

Ardeleanu, proaspătă catană, lipsit de impozantu-i ornament capilar, mulțumită căruia făcea ravagii prin ...cartier, a venit și el să mai își dea seama — deh, ca omul! — cum mai „devine chestia" cu ciclismul ăsta și mult nu a lipsit să intre în finală.

Mai precis, numai capriciul unui lanț rebel, l-a împiedicat să se înfrupte din fericirea unui astfel de onor.

WALTER, FIN, TECHNIC, DAR...

Pe Walter Agathon îl cunoaștem de mult.

Fin, technic, cu un pedalaj deopotrivă, suplu ca și puternic, ar putea face ravagii dacă nu l-ar împiedica doi factori de suficientă importanță

1) O mașină ca lumea. (Eri nu a mai fugit pe „baba" lui, dar a împrumutat biciclete pe cari nu le cunoștea și nu i se potriveau).

2) Mai multă clar viziune a cursei.

Ei, asta să vedem cum o poate remedia!?

Incolo, pentru o reintrare nu i se putea cere mai mult.

BEECKMAN? DA! DA!

Deși clasat al 2-lea, l-am lăsat înadins la urmă, căci avem de făcut o menționare specială.

Băiatul acesta puternic, dârz, voluntar, cu pedalaj identic ca al mezinului Lapébie, nu știe sau nu este lăsat să fugă așa cum îi cer calitățile naturale pe cari le posedă.

Poate ne înșelăm noi și au alții dreptate. O vom recunoaște, când Beeckman va câștiga o cursă, întrebuințând aceleași arme de acum.

MÂNJII

Remarcăm pe Gârlan, Marinescu, Bulgaru, băeți buni, de real talent.

Și asupra lui Marin Niculescu ne oprim o clipă. Viforistul *este cel mai de viitor alergător din categoriile inferioare.*

Aceasta, o spunem cu deplină convingere — fără să ne referim la posibilitățile sale de pistard (?!?) — deoarece Niculescu are tot ce se poate cere unui ciclist, voință, cap, picioare delicat muschiulate, duce o viață regulată.

Paranteza era oportună.

UN FILM AL REIUNIUNEI CATEG. I-a ȘI A 2-a

Seria I: 1. Walter Agathon. 2. G. Ardeleanu. 3. P. Verone.

La 600 de m. Ardeleanu „rupe". Acest atac prin surprindere pare a fi fatal adversarilor săi.

Walter reușește însă să remonteze și-l sare pe „acsist" chiar pe linia de sosire (care ne mirăm dece nu a fost chiar în Statuia Aviatorilor).

Seria II: 1. M. Steinhardt. 2. A. Radoslavescu. 3. S. Moekesch.

Fără istorie.

Moeckesch are necazuri cu bicicleta și nu insistă.

Steinhardt mergând în train, îl bate extrem de ușor pe junele Radoslavescu.

Seria III-a: 1. Beeckman. 2. Teodorescu. Cristache prost dispus cedează de o bicicletă excelentului Beeckman.

Recalificare (?!?).

1. P. Verone. 2. A. Radoslavescu, Radoslavescu demarează dela 800 de metri luând 4 lungimi rivalului său, care până la sfârșit îl prinde și-l bate cu o jumătate de roată.

Semifinala I: 1. Beeckman. 2. Ardeleanu.

După o luptă pasionantă, Ardeleanu virând brusc pentru a nu fi răsturnat de „metropolist", sgudue bicicleta și lanțul sare, împiedicându-l să-și dea adevărata măsură a valorii.

Semifinala II: 1. Steinhardt 2. Walter.

Agathon a încercat să demareze la 500 de metri, însă, înzestrat cu o rupere mai puternică, Steinhardt nu l-a lăsat să „o șteargă" ba chiar a dispus lejer de fostul său coleg de club.

Finala secunzilor: 1. Ardeleanu. 2. Walter.

După o luptă titanică, Ardeleanu trece cu o jumătate de lungime, linia de sosire, înaintea lui Walter.

Finala primilor: 1. Steinhardt. 2. Beeckman.

Campionul național demarează dela... 800 de metri și dispune cu 50 de metri de tânărul Beeckman care natural nu a insistat dela 500 m. în sus.

CLASAMENTUL GENERAL

1. M. STEINHARDT ASPIM.
2. I. BEECKMAN Metropola.
3. C. Ardeleanu A.C.S.A.
4. W. Agathon A. Marathon.

Cel mai bun om al zilei: M. Steinhardt.

Cea mai mare surpriză: Comportarea lui Ardeleanu.

Cel mai frumos sprint: Seria I-a.

Cel mai ghinionist: Walter Agathon.

Public: incidental

Regia: excelentă.

REZULTATELE TEHNICE

Categoria III-a și începători

Seria I-a: Ion Andreescu: 2. Gh. Ghiță.

Seria II-a: 1. Bulgaru; 2. M. Niculescu; 3. M. Negoiță.

Seria III-a: 1. *St. Marinescu;* 2. N. Gârlan; 3. Gr. Stoicescu.

Recalificare: 1. *M. Niculescu;* 2. Gârlan; 3. Gh. Ghiță.

Prima semi-finală: 1. *Marin Niculescu;* 2. Ion Andreescu.

A doua semi-finală: 1. *St. Marinescu;* 2. N. Bulgaru.

Finala primilor

1. *St. Marinescu* (Leonida);
2. *M. Niculescu* (V. D.).

Finala secunzilor

1. *Ion Andreescu* (ASPIM);
2. *N. Bulgaru.* (VD.)

Clasamentul

1. *St. Marinescu* (Leonida);
2. *M. Niculescu* (VD.);
3. *Ion Andreescu* (ASPIM).

Categoria I-a și II-a

Seria I-a: 1. A. Walter; 2. Gh. Ardeleanu; 3. P. Veronne.

Seria II-a: 1. Ion Beckman; 2. Cristache Teodorescu.

Seria III-a: 1. M. Steinhardt; 2. Radoslavescu.

Recalificare: 1. Gh. Ardeleanu; 2. Cr. Teodorescu; 3. Radoslavescu.

Prima semi-finală: 1. M. STEINHARDT; 2. A. Walter.

A doua semi-finală: 1. Ion Beckman; 2. Gr. Ardeleanu

Finala primilor

1. STEINHARDT (ASPIM);
2. *Ion Beckmann* (Metropola).

Finala secunzilor

1. Gheorghe Ardeleanu (ACSA).
2. Agaton Walter (AM.)

Clasamentul

1. MIHAIL STEINHARDT (ASPIM).
2. *Ion Beckmann* (Metropola).
3. Gheorghe Ardeleanu (ACSA).

Turul ciclist al Germaniei

Berlin, 18. — Azi s'a disputat etapa a 13-a a Turului Ciclist German, între Saarbruecken și Frankfurt a. M., pe o distanță de 263 km.

CLASAMENTUL ETAPEI

1. Fischer (Germania), 7 ore, 28 min., 14 secunde.
2. Weckerling (Germania).
3. Nievergeli (Elveția).
4. Hupfeld (Germania).
5. Grysolțe (Belgia).
6. Scherer (Germania).
7. Pruno (Spania).
8. Wierink (Belgia).
9. Mueller (Germania).
10. Spiessens (Belgia).

CLASAMENTUL GENERAL

1. Umbenhauer (Germania) 106 ore, 19 min., 02 sec.
2. Scheller (Germania), 106 ore, 25 min., 53 sec.
3. Zimmermann (Elveția), 106 ore, 27 min., 40 sec.
4. Oubron (Franța), 106 ore. 27 min. 57 sec.
5. Thierbach (Germania), 106 ore, 31 min., 49 sec.
6. Wierinck (Belgia), 106 ore, 34 min. 13 sec.
7. Petersen (Danemarca), 106 ore, 35 min., 04 sec.
8. Wengler (Germania), 106 ore, 37 min. 38 sec.
9. Spiessens (Belgia) 106 ore, 45 min., 08 sec.
10. Nievergelt (Elveția) 106 ore., 45 min., 08 sec.

CLASAMENTUL PE NAȚIUNI

1. Belgia, 320 ore, 04 min., 07 secunde.
2. Elveția, 320 ore, 07 min.
3. Franța, 320 ore, 22 min., 57 secunde.
4. Germania I, 320 ore, 53 minute, 49 secunde.
5. Echipa mixtă: 321 ore, 04 min., 47 secunde.

Variantă pe aceeaș temă

Lipsa unui velodrom modern

Pe marginea curselor de ieri

Ieri, pe gudronul șoselei Jianu, s'a desfășurat a doua reuniune de viteză a anului.

Reuniune, nu-i tocmai bine spus, deoarece reuniunile, în deobște, și în mod normal, se petrec pe pistă,..

Pistă...?

Apropos de acest cuvânt.

Par'că aveam și noi, nu una ci două. Se desfășurau pe ele, odată, alergări de iuțeală, cu 40—50—60 alergători la start;

Și erau mult gustate aceste probe de un public care creștea numeric, și-și făcea o deosebită plăcere duminicală, deplasându-se în Șos. Ștefan-cel-Mare, mai înainte vreme, și apoi sus la Belu.

Aci — la Belu — câteva reuniuni cu frumos succes, au avut drept urmare betonarea virajelor, care chiar dacă nu erau tocmai după cerințele technice ale unui velodrom, ofereau totuși un spectacol de o clasă mai ridicată.

Câteva reuniuni internaționle lăsaseră să se întrevadă orizonturi îmbucurătoare pentru acest soi de manifestațiuni.

Orizonturile acestea au rămas simple orizonturi, ba chiar s'au depărtat și mai mult.

Velodromul a rămas în paragină.

Bruma de beton ce era s'a deteriorat și ea iar liniile drepte de pământ sunt pline de buruieni.

Și totuși acest velodrom poate fi reparat. Și nu cu o sumă fabuloasă, care să conțină șase cifre, așa cum, auzim, că au fost făcute, principial, unele devize, ci numai cu cinci cifre poate fi suma necesară reparării pistei. Mai precis, doar câteva zeci de mii de lei sunt suficiente pentru a repara pista și a da virajelor înclinația cuvenită. Ba chiar cineva afirma, mai deunăzi, cu tărie că, știe pe cineva care cu 30—35.000 mii poate face un velodrom, o minune.

Mă rog, dece acești constructori nu ies la iveală, nu se duc să vadă velodromul, să stea de vorbă cu federația în această privință și, dacă au tragere de inimă pentru sport, să facă devize cât mai favorabile pungii anemiate a pedalei, căci, deh, poate s'ar afla o sumă oarecare, mai modestă, pentru a reda velodromul dela Belu, practicabilității măcar în măsura de anul trecut.

Poate înaltele foruri, sportive în dragostea lor părintească pentru încurajarea sporturilor minore, văzând că suma nu-i prea de speriat, o vor da, cu dragă inimă, și astfel vom vedea din nou, lume multă la reuniunile de pe pistă.

Dar, — și aici e buba, — cu toții ne văităm că n'avem velodrom, alții precizează sume infime, necesare reparției, și nimeni nu pune mâna pe lucru, nu trece la fapte.

Constructorii aceia sportivi dece nu prezintă devize detailate, precise? De ce nu se găsește nimeni care să ia taurul de coarne, în această direcție?

Și timp nu mai e de pierdut.

Ne apropiem de campionatul național de viteză, „Metropola" strigă nerăbdătoare că vrea să organizeze întreceri pe pistă și alte grupări la fel.

Dar fiindcă veni vorba de „Metropola" știm că în fruntea ei se află un distins polisportiv care este d. ing. N. Caranfil, directorul general al Soc. de Gaz și Electricitate.

D-sa, omul atâtor realizări, ne vine în gând că ar putea să lege numele „Metropolei" de un fapt frumos: un velodrom.

Pentru asta însă ar fi necesar ca cineva din preajma-i să-i prezinte în adevărata lumină valoarea acestei opere, căci d. Caramfil, întotdeauna atent față de cerințele sporturilor, și în special față de ciclism, în care a realizat cândva frumoase performanțe, este neîndoias că, pe lângă atâtea înfăptuiri, va înțelege să mai adaoge o verigă la un lung lanț de realizări pe tărâm sportiv.

Poate că d. Caranfil, prea ocupat, nu are cunoștință de problema velodromului, astfel că sarcina de a-i sugera această realizare revine, celor din jurul d-sale, în special conducătorilor secției cicliste.

Dacă acest lucru pe care ne îngăduim să-l sugerăm „Meropolei" s'ar realiza, apoi cinstea n'ar fi decât de partea acestei formații, în frunte cu excelentul ei sport d. N. Caranfil, — această formație ctitorind astfel la ridicarea unui sport frumos, — în care excelează.

— ien —

ROȚI ȘI PEDALE

● TRAIAN CONSTANTIN, este actualmente „catană", — totuși nu uită sportul favorit și se mai antrenează, mulțumită bunăvoinței d-lui sublt. Alexandru Cristescu, un adept al pedalei.

● MINUSCULUL Ionel Cristea va pleca săptămâna viitoare în Franța, unde va participa la câteva curse, ca să convingă „de visu" cum se fuge prin... „străinătățuri".

BOX

La 6 Iulie

Len Harvey și Mac Avoy

și vor disputa titlul mondial la cat. semi-grea

Intâlnirea **Harvey-John Henry Lewis** nemai putându-se organiza în urma deciziei dată de British Boxing of Control, organizatorii englezi au căutat un alt adversar pentru Harwey și alegerea lor s'a oprit asupra lui Jack Mac Avoy, campionul britanic la „mijlocie" și de curând învingător la puncte al lui Ginger Sadd. Intâlnirea, care fusese fixată pentru 15 curent, a fost amânată pentru 6 Iulie, totuși o nouă amânare nu-i exclusă.

Disputa Harvey — Avoy a căpătat o importanță specială grație faptului că forul suprem britanic a decis ca matchul acesta să se dispute pentru titlul mondial al categoriei, dat fiind că John Lewis, în urma imposibilității în care se află de a lupta, a lăsat titlul vacant.

Național Boxing Association din America nu a acceptat deciziile B. B. C.-ului, invitând pe John Henry Lewis să se supue unui nou consult medical și doar dacă acest consult va confirma raportul medicilor londonezi, titlul mondial „semigreu" să devie vacant.

In acest caz N. B. A. va face ca titlul mondial să fie disputat de italo-americanul **Melio Bettina** și învingătorul luptei Len Harvey — Mc Avoy.

Faimosul organizator **Mike Jacobs,** care se pare că are autoritate mai mare chiar decât a N. B. A.-ului, a luat o decizie care și ea vine în conflict cu B. B. C.-ul și anume: în Iulie va organiza o întâlnire **Bettina —Billy Conn,** care va conta pentru titlul mondial semi-greu.

Revenind la lupta Len Harvey — Mc. Avoy, vom spune că aceștia doi s'au mai întâlnit de trei ori în cariera lor.

In 1932 Harvey l-a bătut pe Avoy la puncte, cucerind titlul englez la „mijlocie", pentruca în anul următor Mc Avoy să-și ia revanșa, recucerindu-și titlul pe care-l deține și azi. A treia întâlnire dintre acești doi pugiliști a avut loc acum un an la Harringay în limita categoriei „semi-grea" și s'a soldat cu victoria netă a lui Len Harvey, care apare drept mare favorit și al întâlnirei dela 6 Iulie.

Gheorghe Covaci

a sosit în Capitală

Eri dimineață, a sosit în Capitală, venind dela Paris, fostul campion român la categoria „ușoară" Gheorghe Covaci, *care a lipsit din țară vreo trei ani.*

Simpaticul „Potcoavă" român în țară 30 zile, după care ia din nou drumul străinătății, plecând la Paris și de aci la Alger unde va înfrunta pe Ataf și apoi în match revanșă pe Omar Kouidri.

CERDAN

a învins la puncte pe

LOCATELLI

Ieri după amiază a avut loc reuniunea al cărei cap de afiș a fost constituit de întâlnirea Cerdan — Locatelli.

Matchul a dat loc unei bătălii crâncene, așa cum dealtfel prevăzusem, și la capătul celor 10 repize, Cerdan a fost acel care acumulase avantajul necesar pentru obținerea victoriei.

In primele trei reprize, Cerdan a avut avantaj net, după care Locatelli și-a revenit, reușind să micșoreze avantajul lui Cerdan, care totuși și după repriza șaptea era superior pe foile de punctaj. A opta și a noua repriză au aparținut lui Locatelli, care totuși n'a reușit să-și egaleze adversarul.

A zecea repriză a fost câștigată de Cerdan care a obținut o frumoasă victorie.

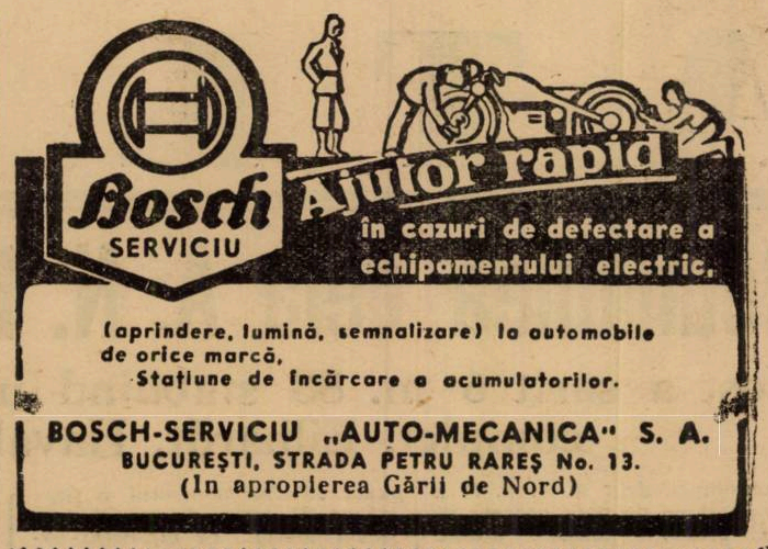

SPORTURI MECANICE

Alergătorii maghiari au confirmat participarea la „Marele Premiu al Bucureștiior"

„Grupul Sportiv Motor" și „Moto Clubul Român", organizatorii celui de al patrulea „Mare Premiu al Bucureștilor", au primit în cursul zilei de ieri o scrisoare din partea „Moto Clubului Maghiar" prin care acesta din urmă confirmă participarea în cursa dela 25 Iunie a celor trei reprezentanți ai săi: Dory, Lukavec și Kozma cari vor lua plecarea în alergarea motociclistă.

Deasemenea, cele două grupări organizatoare au primit o adresă din partea „Moto Clubului Belgiei" prin care forul dela Anvers anunță participarea în „Marele Premiu al Bucureștilor" a unui alergător belgian.

Gruparea motociclistă belgiană și-a rezervat dreptul de a comunica ulterior numele reprezentantului său. In orice caz este cert că pentru alergarea de Duminică formația belgiană va trimite în București pe unul dintre alergătorii consacrați.

AVIAȚIE

S'a înființat comisia inspectorilor aviației particulare

D. general Paul Teodorescu, ministrul aerului și marinei, a semnat o decizie prin care se fixează o comisie a inspectorilor școlilor particulare de pilotaj cu și fără motor. Comisia are de scop coordonarea și supravegherea din punct de vedere al activității de sbor technic și administrativ a acestor școli.

Ea este formată din d-nii:

Egon Nasta, secretar general F.A.R.R., președinte; lt.-c-dor. av. Budac C., inspector în direcția av. civile; lt. av. Tănăsescu C., inspector F.A.R.R.; lt.-c-dor. av. Rotaru Ath., inspector F.A.R.R. și lt.-c-dor. av. Luchian, din comandamentul forțelor aeriene, membru; I. Rădulescu din D.A.C., secretar.

Această comisie va fi asistată în lucrările ei de d. director al aviației civile.

Comisia se întrunește în fie care săptămână la o dată fixată de federația aeronautică regală a României în acord cu direcția aviației civile.

Comisia este întărită a lua dispoziții în spiritul directivelor date de Direcția aviației civile și Federația aeronautică regală a României.

Duminică 25 Iunie

O interesantă reuniune amatoare în regia grupării „Mielu Doculescu"

Pe program: Vasile Șerbănescu

Gruparea „Mielu Doculescu" după succesul obținut cu ocazia celor două reuniuni desfășurate în cartierul Dudești, organizează în ziua de 25 Iunie (Duminică) ora 16 a treia gală, în aceiași grădină „Martac" din calea Dudești 252. De data aceasta, spectatorii vor avea prilejul să vadă pe Vasile Șerbănescu, campionul României la toate categoriile, într'un match de antrenament în compania maestrului Mielu Doculescu, match care va însemna și o verificare a formei campionului, în vederea întâlnirei cu Ilie Petrescu pentru titlul național la categoria grea.

Restul programului ocazionează evoluarea în ring a 10 perechi de excelenți amatori cari vor da loc la lupte îndârjit, bazate pe technică și pumn. Astfel vom vedea pe: Gheorghe Georgescu fost campion național amator, Const. Tudose, Petre Toma, Gh. Cojocaru, G. Constantinescu-Martac, Mihăilescu, Tereacă, Stein, și alții cari vor lupta pe viață și moarte pentru culorile clubului său.

PROGRAMUL IN INTREGIME SE PREZINTA IN ORDINEA URMATOARE:

G. Constantinescu - Martac (M. D.) — Gh. Georgescu (Tir).

Milică Stănciulescu (Turda) — V. Constantinescu-Martac (M. D.).

Petre Toma (M. D.) — Constantin Tudose (Turda).

Anton Stein (M. D.) — Licâ Gheorghiu (Tir).

Gh. Cojocaru (J. C.) — Gore Tereacă (Tir).

Ion Ungureanu (Tir) — Gh. Enciu (M. D.).

Florea Mihăilescu (Victoria) — Const. Lăzăreanu (Turda).

Vasile Băcanu (J. C.) — Sterică Zamfirescu (Tir).

Ștefan Florescu (M. D.) — Mihail Spiridon (Turda).

Păun Safta (M. D.) — Dumitru Stănciulescu (Tir).

MATCH DE ANTRENAMENT

Vasile Șerbănescu — Mielu Doculescu.

Reintrarea lui Secchi

Giuliano Secchi, fostul campion italian, va boxa la 21 Iunie la Viena cu *Ernest Weiss,* ex-campionul european la „cocoș".

La 29 Iunie, Secchi va boxa din nou la Spezia, contra unui adversar de valoare, cu care organizatorii au început tratativele.

Rugby

VIFORUL DACIA

a învins la scor pe VENUS

R.C.B. la egalitate cu C.F.R.

Ultimele matchuri restanță ale campionatului au dat loc la un match strâns între C. F. R. și R. C. B. și la o victorie confortabilă a Viforului Dacia asupra Venusului.

Sub arbitrajul excelent al d-lui R. Vizante, Viforul Dacia a aliniat o echipă destul de completă în timp ce titularii Venusului au preferat să strălucească prin absență.

Viforiștii au avut matchul la discreție și au marcat de câte ori au voit, rând pe rând, N. Nicolau, C. Beju, G. Vasilescu, Calistrat de două ori, Covaci și veșnic tânărul I. Georgescu.

Negrii au reușit punctul de onoare prin Gilly.

După ce au condus cu 8—0, galbenii au câștigat cu scorul final de 30—3.

S'au remarcat de la galbeni Nicu Nicolau, G. Vasilescu, Calistrat, Kurzbauer, Bolțeanu.

La Venus, Naum, Gilly și Ștefănescu au fost cei mai buni.

Rezultatul obținut de viforiști îi situează pe locul doi în clasamentul campionatului.

R. C. B. : C. F. R. 6:6 (3:3)

Sub arbitrajul d-lui Ion Buzoianu s'au aliniat două echipe sensibil egale.

Astfel în primul sfert de oră domină C. F. R. și marchează prin Clinciu pentru ca restul timpului R. C. B.-ul să domine prin înaintare unde Neamțu și Leul fac un joc frumos. Parascu reușește să egaleze.

In mitemps-ul doi R. C. B.-ul mai marchează odată dintr'o combinație Cârlova, Neamțu, Leul, Trandafirescu, ca în ultimul minut C. F. R.-ul să marcheze prin Fl. Brănișteanu.

Scorul de 6:6 indică adevărata fizionomie a matchului.

HAND-BALL

Turnverein a învins I. P. P. cu 13-5 (5-1)

Eri s'a jucat pe velodrom ultimul match oficial din campionatul regional de hand-ball.

I. P. P-ul prezentând o echipă pestriță, în care cei mai buni jucători au lipsit, n'a putut rezista nici un moment și a fost o pradă ușoară pentru Turnverein.

Chiar dela început B. T. V. își concretizează superioritatea prin acțiuni și shooturi precise.

Apărarea „negrilor", în zi proastă, nu poate stăvili incursiunile periculoase ale „albilor" cari mai toate se termină în goaluri.

Victoria deci, este pe deplin meritată și Turnverein, cel mai indicat „secund", ocupă locul doi din clasament și, ca o frumoasă răsplată, ia parte la campionatul național.

Dela învingători cei mai buni au fost Hahn, Herzog și Sontag, iar dela învinși au plăcut Andreas, Süss și Tipărescu.

Arbitrajul d-lui Manolescu corect.

ATLETISM

Reuniunea dela A. N. E. F. a obţinut un frumos succes

Yost a sărit 6 m. 88 stabilind un nou record. Martak se confirmă ca un atlet complet. Eilhardt, Havaleţ, Ludu şi Radu Ioniţă s'au remarcat

Reuniunea dela A. N. E. F. a inaugurat — de data aceasta în mod oficial — sezonul atletic bucureştean.

Timpul a fost frumos, publicul — în ciuda matchului dela Venus — destul de numeros, organizarea la înălţime iar performanţele în ansamblu promiţătoare pentru un început de sezon.

Modul cum a fost prezentată manifestaţiunea de eri a avut darul să ne satisfacă şi ne-a dovedit cu prisosinţă că atunci când se lucrează cu suflet rezultatele bune nu pot să nu apară.

Mai multă punctualitate şi o poliţie mai severă pe teren, iată singurele puncte slabe ale organizării de eri.

CONSIDERAŢIUNI TECHNICE

Analizată din punct de vedere technic, reuniunea de eri ne-a dat prilejul să facem anumite constatări.

In primul rând reuniunea de eri a fost aglomerată, prea multe probe dacă ţinem seama de lipsa de oficiali. Probe feminine, probe pentru categ.: III, II şi I este, credem, exagerat şi câtuşi de puţin recomandabil în starea actuală a atletismului bucureştean.

O altă observaţiune pe care o avem de făcut este în legătură cu desfăşurarea curselor de garduri. Tinerii noştri nu ştiu să treacă gardurile şi aceasta pentru simplul motiv că se organizează curse pe garduri de înălţimea 1 m. 06. Dacă adăugăm la aceasta că alergările cu garduri sunt probe pretenţioase care cer o pregătire gimnastică şi aletică extraordinară, ajungem la concluzia că organizatorii trebue să fie atenţi când organizează alergări cu garduri.

UN RECORD NAŢIONAL

Din punct de vedere pur sportiv reuniunea de eri s'a soldat cu un record naţional de juniori la săritura în lungime.

Tânărul Yost — pe care unii îl vedeau triumfând la înălţime — a reuşit să sară 6 m. 88 — ameliorând cu zece centimetri recordul lui Ionescu Ştefan.

Un vânt destul de puternic a ajutat pe atletul viforist, fapt pentru care se crede că performanţa nu va putea fi omologată.

LUDU, HAVALET, EILHARDT, R. IONIŢA ŞI MARTAK

Urmărind desfăşurarea concursului de eri, nu putem să nu remarcăm pe Ludu în formă mare la înălţime, pe Havaleţ care fără concurenţi a aruncat aproape 45 metri, pe Eilhardt care în lipsa unei prăjine a trebuit să se oprească la 3 m. 60! pe Radu Ioniţă care se confirmă cel mai bun miller al anului. Şi pentrucă vorbim de demifond este locul să semnalăm cursa, dar mai ales rezultatul lui Sucitu pe un kilometru. Martak, confirmând calităţile lui de atlet complet, ne-a dovedit pe de altă parte că trebue serios lucrat pentru a ajunge la performanţe de clasă.

ŞI CATEVA DEZILUZII

Dar concursul de eri ne-a procurat şi câteva deziluzii.

Vămanu la suliţă cu mare greutate a trecut peste 52 metri şi dacă ne gândim că acum un an pe această vreme trecea de 60 metri!

Nemes la 400 m. a terminat extenuat în 54 s.

Unde sunt timpurile când atletul din Carei se lupta cu Iordache pentru a termina în 50 s.?

Gurău şi Schulleri nu ştim din ce motive nu ne-au impresionat nici ei; primul a câştigat cu 13 m. 50, dar până la 14 m. 50 mai este un metru!..

Schullery, slăbit şi insuficient de concentrat, nu a reuşit să-l învingă pe Gurău deşi i se prezenta o ocazie unică.

Insfârşit Negru nu este pus la punct cu antrenamentul şi faptul ne dă serios de gândit dacă ţinem seamă că viforistul urmează să concureze în Anglia.

Şi acum iată cum s'au desfăşurat probele:

Deschiderea concursului s'a făcut cu alergarea de 110 m. garduri, care în treacăt fie vorba n'a arătat lucruri prea grozave, şi aceasta datorită gardurilor.

In schimb lucruri frumoase au arătat Bujaker care-i într'un continuu progres şi viforistul Şerbacov mereu în ascensiune.

Ultimul este un om care va putea arăta chiar în actualul sezon lucruri mari. Iată rezultatele:

Seria I

1. I. Bujaker (Venus), 19 s. 1/10.
2. I. Block (V D.), 19 s. 3/10.
3. F. Garay (V. D.), 19 s. 8/10.

Seria II

1. V. Şerbacov (V. D.), 19 s. 0.
2. L. Ungureanu (V. D.), 21 s. 5/10.

Finală categ. III

1. V. Şerbacov (V. D.), 19.2.
2. I. Bujaker (Venus), 19.3.
3. I. Block (V. D.), 19.5.

RODICA RIEGLER, IN MARE FORMA, CAŞTIGA CURSA DE 80 M. PLAT FETE

Ar fi din parte-ne o lipsă de conştiinciozitate dacă n'am recunoaşte, că atletismul feminin bucureştean culege pe zi ce trece mai multe adepte, reuşind într'un timp atât de scurt, să ne prezinte elemente promiţătoare atât pentru sportul în sine cât şi ca valoare technică.

Inceputul făcut de Venus şi imitat de Viforul Dacia şi Victoria sunt pe drumul cel bun.

Cursa de 80 m. plat strânge la start un lot de fete dintre cele mai bune.

Din plecare Rodica Riegler se desprinde cu autoritate imprimând cursei un ritm susţinut. Din urmă Moaţa Chisanu împinge spre a reface, încercarea nu-i reuşeşte şi Rodica termină în victorioasă. O cursă curajoasă a făcut victorista Zoica Manolescu, care deşi este la prima ei ieşire pe pistă în public n'a fost departe de adversarele ei.

80 m. plat fete

1. R. Riegler (Venus), 11 s. 0.
2. Chisanu Moaţa (Venus), 11 s. 6/10.
3. Z .Manolescu (Vict.), 12 s. 0.

ANTON, CRISTEA ŞI HIDIOŞANU ŞI-AU IMPARŢIT FRATERN VICTORIA PE 100 M. PLAT

Cursa pe care o aşteptam n'am văzut-o. Ar fi prea tare calificativul deziluzie; cel mult se poate spune că ne-au lăsat impasibili.

Anton Cristea s'a distrat în compania lui Hidioşanu (se vede că-i observase orucile ce le turna cu o dexteritate de călugăriţă înainte de cursă), împărţindu-şi victoria — deathead — cu 11 s. 5, timpul cel mai bun din toate seriile.

In mod normal Cristea putea să scoată astăzi în cel mai prost caz 11 s. 1, 11 s. 2.

In celelalte serii nu s'a evidenţiat decât Schälker.

Rezultatele:

10 m. plat. Categ. III. Fanală

1. N. Drăgănescu (Venus), 11.6.
2. F. Schälker (V. D.), 11.7.
3. D. Mihăescu (V. D.), 11.8.
4. C. Fligel (V D.), 11.9.

Categ. I

1. C. Anton (Venus), 11 s. 5.
2. P. Hidioşanu (Venus), 11 s. 5.
3. A. Lupan (V. D.) 11 s. 7.
4. F. Nemeş (S. R.), 11 s. 8.

Categ. III. Seria I

1. C. Fliegel (V. D.), 12 s. 0.
2. St. Ştefănescu (V. D.), 12 s. 1.
3. K. Sarkisian (B.T.V.), 12 s. 4.
4. A. Udrea (Venus), 12 s. 7.

Categ. III. Seria II

1. F. Schälker (V. D.), 11 s. 8.
2. N. Drăgănescu (Venus), 11 s. 9.
3. D. Mihăilescu (V. D.), 11 s. 9.
4. Hariatide (V. D.), 12 s.

GURAU, INVINGATOR, DAR NU DUPA CUM NE AŞTEPTAM

In proba aruncarea greutăţii Nicolae Gurău, probabil jenat de soarele torid de eri după amiază, nu a fost în toată libertatea forţelor sale. Aruncarea care l-a clasat în primul loc este cu mult inferioară posibilităţilor sale. Antrenamentele ni l-au arătat pe Gurău ca „om" de 14 m.

La categoria III, Martac, aşa cum prevăzusem noi, a câştigat detaşat.

Are nevoe încă de mult exerciţiu.

Calităţi înăscute are îndeajuns. Acomodarea cu un stil corect îl poate duce la aruncări de peste 13 m.

Venusul, lucrându-l cu atenţie

RADU IONIŢA

poate avea în acest tânăr unul dintre cei mai buni aruncători din Capitală.

Iată rezultatele technice obţinute:

Categ. I şi II

1. N. Gurău (V. D.), 13 m. 54.
2. W. Schullery (St. R), 13 m. 30.
3. I. Savu (V. D.), 12 m. 61.

Categ. III

1. V. Martak (Venus), 11 m. 29.
2. H. Surmeian (V. D.), 10 m. 79.
3. M. Gheorghiade (St. R), 10 m. 30.

TODIRIU (VICTORIA), VICTORIOS IN CURSA DE 3000 M. PLAT

Victoria câştigă prin Todiriu proba de 3.000 m. plat deschisă atleţilor de categoria III.

Iau startul 14 concurenţi — a fost cea mai populată probă — din care Todiriu se desprinde uşor după primele sute de metri.

Plecat cu avantaj, în toate cele şase ture, Todiriu câştigă teren, neavând nici un adversar care să-i jeneze victoria.

Inteligent a lucrat Constanţiu Şerbănescu dela Victoria, care s'a menţinut în espectativă toată cursa, deşi a terminat la 17 secunde de învingător.

Rezultatele:

1. G. Todiriu (Vict.), 9.50.4.
2. C. Şerbănescu (Vict.), 10.07.6.
3. A. Achim (Venus), 10.13.
4. N. Andreescu (V. D.) 10.25.8.

DELIA BÂRLEA, INVINGATOARE LA ARUNCAREA GREUTAŢII FETE

Pentru prima dată a fost programată o probă de aruncarea greutăţii (5 kg.) fete. Inceputul este promiţător, deşi rezultatele obţinute nu-s prea grozave.

O notă bună pentru d-ra Delia Bârlea care cu cei 7 m. 13 şi-a însuşit primul loc; deasemeni pentru d-na Guber care şi la această probă... dansează cu aceiaşi dexteritate ca şi pe ghiaţă.

Dora Pârlavu, cu o aruncare modestă, a arătat totuşi lucruri frumoase.

Rezultatele:

1. Delia Bârlea (V. D.), 7 m. 13.
2. G. Guber (V. D.), 6 m. 54
3. Dora Pârlavu (V. D.), 6 m. 36.

GHINIONUL LUI LUDU...

Ziua de eri — cu toate că n'a fost a 13-a din luna aceasta — a fost cu ghinion pentru recordmanul nostru naţional, juniorul Virgil Ludu.

Ca în zilele lui mari, a trecut 1 m. 75, record naţional de juniori egalat, dela prima încercare.

Atacând 1 m. 80, tentativa nu-i reuşeşte. Avem impresia că dacă s'ar fi încercat la 1 m. 78, azi aveam un nou record de juniori.

Dar nu aceasta interesează acum, ci altceva. Virgil Ludu rămâne încă cel mai bun junior în această specialitate.

Yost, eternul lui adversar, a rămas la 1 m. 70. Martac n'a putut să ne arate nimic. Rezultatele:

Categ. I şi II

1. V. Ludu (Venus) 1 m. 75.
2. G. Yost (V. D.) 1 m. 70.
3. W. Schullery (St. R.) 1 m. 60.

Categ. III

1. Martak (Venus) 1 m. 65.
2. F. Schäeker (V. D.) 1 m. 60.
3. A. Lucaci (St. R.) 1 m. 55.

La proba de înălţime pentru fete, Moaţa Chisanu câştigă la 1 m. 30 după prima încercare, urmată de Geta Richter, cu aceiaşi înălţime, după a doua încercare. Cu 1 m. 25 s'au clasat în locurile următoare d-na Guber şi d-ra Pâslaru.

Inălţime fete

1. Moaţa Chisanu, Venus 1,30.
2. Richter G., Venus 1,30.
3. D. Pâslaru, V. D. 1,25.
4. T. Guber. V. D. 1,25.

RADU IONIŢA NU S'A DESMINŢIT

In cursa de 1.500 m., Radu Ioniţă a arătat din nou că nu are adversar în Capitală.

Din plecare câştigă teren, urmărit de Ahmet.

Rezultatul:

1500 m. plat. categ. I şi II

1. R. Ioniţă, V. D. 4.15,4.
2. A. Suliman, St. R. 4.21.
3. V. Todosiu, Venus 4,28,4.

NEMEŞ ŞI IOANID CAŞTIGATORI LA 400 M.

Nemeş fără adversar nu a forţat câştigând uşor la categ. I şi II.

In categoria III victoria revine lui Ioanid, urmat de Ohanian.

Rezultatul:

Categ. I, II

1. F. Nemeş, St. R. 54,1.

Categ. III

1. N. Ioanid, Vict. 55,6.
2. K. Ohanian, Venus 57.
3. I. Postelnicescu, V. D. 57,2.
4. Garay, V.D. —

1000 M. REVINE LUI SUCITU

Cursa aceasta a fost poate cea mai frumoasă a zilei. Sucitu, eroul cursei, n'a fost departe de o victorie care să-i aducă titlul de recordman naţional.

Plecat rapid se lansează la circa 10 m. de restul concurenţilor, cari nu pot să-l depăşească.

Impinge curajos şi Sucitu termină cu 2 m. 49 s. 5, la 1 s. 4 de recordul lui Weinrich, actualmente la Budapesta.

Rezultatele:

1000 m. plat Categ. III

1. N. Sucitu, V.D. 2.49.5.
2. V. Contz, Venus 2.52.
3. G. Niţă, Venus 2.53.4.
4. R. Marinescu, Venus 2.54.2.

PETRE HAVALETZ ŞI-A FACUT REINTRAREA CU O VICTORIE

Intr'un lot numeros de aruncători, discobolul Petre Havaletz a dispus cu uşurinţă de adversarii săi cu 44 m. 84.

Gurău după a treia aruncare reuşeşte să treacă de 39 m. urmat de Ion Savu.

La categoria III Cristorian câştigă cu 34 m. 02 după primele aruncări.

Rezultatele:

Categ. I şi II

1. P. Havaletz (Metr.) 44 m. 84.
2. N. Gurău (V.D. 39 m. 42.
3. I. Savu (V.D.) 39 m. 33.

Categ. III

1. I. Cristorian (V.D.) 34 m. 02.
2. M. Ghiorghiade (St. R.) 31 m. 78.
3. H. Surmeian (V. D.) 31 m. 75.

EILHARDT IN MARE FORMA

Săritura cu prăjina ni l-a arătat pe Carol Eilhardt într'o mare formă. Din primele încercări trece 3 m. 20, 3 m. 40 şi 3 m. 60.

Incercând înălţimi mai mari, n'a putut scoate un alt rezultat din lipsă de prăjină.

In categoria II Şuteu cu 2 m. 95 stabileşte un record regional de juniori la această specialitate.

O notă bună pentru Săndulescu care pe zi ce trece face progrese simţitoare la această grea probă.

Rezultatele:

Categ. III

1. M. Suten (V.D.) 2 m. 95.
2. Clement Baciu (Venus) 2 m. 95.
3. Săndulescu (Venus) 2 m. 90.

Categ. I

1. C. Eilhardt (V.D.) 3 m. 60.

VAMANU INVINGATOR LA SULIŢA

Se încearcă pe ploaie. Vămanu din primna tentativă prinde o aruncare de 52 m. 70. Il urmează Eilhardt şi Negru.

In categoria III Martac ocupă primul loc cu 46 m. 07.

Suliţă Categ. I şi II

1. C. Vămanu, St. R. 52.70.
2. C. Eilhardt V.D. 48.97.
3. D. Negru V.D. 39.27.

Suliţă Categ. III

1. V. Martak, Venus 46.07.
2. P. Havaleţ, Metrop. 43.24.
3. H. Surmeian V. D. 37.30.

6 M. 88 ESTE NOUL RECORD LA LUNGIME!..

Dacă lui Ludu nu i-a reuşit tentativa, Yost, în schimb, a fost mai norocos.

După a doua încercare, ajutat într'o oarecare măsură şi de un vânt favorabil, sare 6 m. 88, distanţă care constitue un nou record de juniori. Vechiul record: Ionescu Ştefan cu 6 m. 78.

Rezultatul:

Categ. I şi II

1. Gh. Yost (V.D.) 6 m. 88 rec.
2. L. Boranda (St. R.) 6 m. 32.
3. Hidioşanu (Venus) 6 m. 27.

Categ. III

1. Martak (Venus) 6 m. 45.
2. Bejan (Venus) 6 m. 27.
3. Shäler (V. D.) 6 m. 16.

ŞTAFETELE

Ştafeta de 4×60 m. fete a revenit echipei Venusului, care cu alergătoarele: Moaţa Chisanu, Dida Plăviţescu, Rodica Riegler şi Geta Richter, a dispus uşor de „fetiţele" d-lui Petrescu.

Echipa Victoria a concurat în formaţia următoare: Bădârcea Maria, Mia Mihăilescu, Nutzy, Grozoiu şi Joica Manolescu.

Rezultatul:

1. Venus 34 s. 2.
2. Victoria 38 s. 4.

Ştafeta de 4×400 m. a fost câştigată de Viforul Dacia, care a dispus uşor de „victorioşi".

Rezultatul:

1. Viforul Dacia 3 m. 55 s. 7.
2. Victoria 4 m. 05 s. 4.

ULTIMA ORA

Reprezentanții Suediei sosesc azi în țară

Stockholm-Brașov

primul match pe care îl susțin suedezii la Brașov

Pe la Orășeni intră astăzi în țară echipa Suediei, care va susține în cursul acestei săptămâni trei partide de hand-ball în România.

Prima întâlnire, Stokholm-Brașov, se va juca la Brașov Miercuri 21 crt.

Brașovenii au o misiune foarte delicată în fața echipei care ne-a învins la Magdeburg anul trecut. Forma însă bună în care se află brașovenii, ne face să credem că vor face un rezultat onorabil și chiar o surpriză nu este exclusă.

Al doilea match din turneul pe care îl întreprind suedezii va avea loc la Sibiu, unde Vineri 23 crt. se va juca partida Stockholm — Sibiu.

Ultima și cea mai importantă întâlnire va avea loc la București, unde națională Suediei va juca Duminică 25 crt. cu națională României.

Această partidă contează ca revanșă, deoarece am fost învinși cu 7—6 de adversarii de Duminică, la campionatele mondiale ce-au avut loc anul trecut în Germania.

Pentru difuzarea acestui sport și pentru a da ocazia publicului bucureștean de a vizionа o frumoasă și palpitantă partidă de hand-ball, este foarte probabil ca matchul Suedia-România, să se joace pe stadionul Giulești, în cuplaj cu partidele de foot-ball programate pentru cupa României (Rapid-Un. Tricolor).

Echipa României de tir a fost alcătuită

Teamul național părăsește Vineri țara

După cum am anunțat, România va fi reprezentată la campionatele mondiale de tir care se vor desfășura la sfârșitul lunei la Lausanne.

Federația de specialitate a alcătuit în felul următor echipa care ne va reprezenta la Lausanne:

E. Grand, Gh. Mirea, Dan Bădulescu, Ionescu Călinești I, Ionescu Călinești II, jud. P. Moscu.

Teamul național va părăsi Capitala Vineri, 23 Iunie.

S. K. JUGOSLAVIA învinsă la Hanovra

Belgrad, 18 (Rador). — Primul match al Jugoslaviei din cadrul turneului în Germania, s'a soldat cu un eșec.

Jucând la Hanovra, S. K. Jugoslavia a cedat echipei Hannover cu 4—2 (1—0).

Turneul de tennis al Lunii Bucureștilor

Eri, toată ziua, a continuat la T. C. R. turneul de tennis al „Lunii Bucureștilor".

In fața unui public foarte redus la număr, matchurile nu au adus nimic nou și senzațional.

Singurul eveniment demn de semnalat este frumoasa comportare a lui Erös, care era pe punctul să-l învingă pe Schmidt.

Intr'adevăr Erös a câștigat primul set cu 6:0 și următoarele două nu s'a lăsat învins decât după mare luptă.

In urma acestei victorii Schmidt este finalistul turneului. Adversarul său va fi Caralulis, care în cealaltă finală a dispus de Rurac cu 6:4, 6:4. Și tânărul politehnician s'a comportat excelent.

Iată rezultatele de eri:

SIMPLU DOMNI

SFERTURI DE FINALA: Caralulis b. Coca 6:0, 6:0; Rurac b. Sturdza 6:1, 6:2; Erös b. Grünwald 8:6, 6:2.

SEMIFINALE: Schmidt b. Erös 0:6, 7:5, 7:5; Caralulis b. Rurac 6:4, 6:4.

Finala se dispută Marți 22 Iunie.

DUBLU DOMNI

TURUL II: Poulieff, Schmidt b. Goldstein, Steiner 6:0, 6:2; T. Bădin, Grünwald b. Rosetti, San Galli 6:3, 6:0; Caralulis, Filderman b. Coca, Halmi 6:1, 6:2.

SFERTURI DE FINALA: Poulieff, Schmidt b. Erös, Rurac 6:1, 8:6.

DUBLU MIXT

TURUL II: Schmidt, Berescu b. Filderman, Schwartz 6:0, 6:1.

Concursurile vor continua azi.

Danemarca a învins Norvegia cu 6-3

Copenhaga, 18. — **Turneul jubiliar al Federației Daneze de Football s'a terminat azi cu matchul Danemarca-Norvegia.**

Echipa gazdă a dispus de norvegieni la scor, înregistrând un rezultat de 6:3 (2:3).

Danemarca, prin această victorie, a câștigat turneul.

Campionatele internaționale de tennis ale Franței au luat sfârșit

Paris 18. — **In campionatele internaționale de tennis ale Franței s'au înregistrat azi următoarele rezultate finale:**

Dublu domni: **Nac Neill — Harris (USA) — Brugnon, Borotra (Fr.) 4:6, 6:4, 6:0, 2:6, 10:8.**

In semifinale, americanii au dispus de perechea polonă Tlczynski Baworovsky cu 7:5, 8:6, 6:3, iar Brugnon, Borotra au învins pe Gábory-Feret (Ungaria —Franța) cu 4:6, 7:5, 4:6, 6:2, 6:4.

La dublu doamne, **Mathieu-Jedrzejovska (Franța-Polonia— Kovacs-Florian (Iugoslavia) 7:5, 7:5.**

Belgrad a învins Sofia la tenis cu 7-3

Sofia, 18. — Matchul amical de tennis dintre echipele orașelor Belgrad și Sofia, s'a terminat azi cu victoria oaspeților, cari au câștigat cu 7—3.

După ce în prima zi bulgarii au condus cu 2—1, belgrădenii azi au câștigat 4 „simpluri" și 2 „dubluri", iar gazdele numai un „simplu".

Un nou record ungar la prăjină

Budapesta, 18. — In cadrul unui concurs atletic, Zsuffka, la săritură cu prăjina, a stabilit un nou record național cu 4.05 m.

Campionatul în Europa

BULGARIA

SOFIA 18. — In cadrul campionatului național de football, azi s'au disputat următoarele două matchuri:

Sofia: Ticia — F. C. 13, 1:0.

Varna: Vladislav — Sportklub 2:1.

*

Budapesta 18. — Campionatul Ungariei a luat sfârșit azi, cu următoarele rezultate:

Hungaria — Zuglo 4:1 (0:0).

Elektromos — Budafok 2:2 (1:1).

Szeged — Phoebus 3:2 (1:1).

Cuplul american Fabyan-Cook învingător la Paris

Paris, 18. — **Ultima probă a campionatului internațional de tennis s'a soldat cu următorul rezultat:**

Dublu mixt: Fabyan-Cooke (U.S.A.)-Mathieu, Kuguljevici (Franța - Iugoslavia) 4:6, 6:1, 7:5.

Football Football

Urmărită de ghinion

Turda a fost învinsă de Macaby cu 4-2 (1-0)

Arena din Ghencea a găzduit ieri matchul divizionar dintre echipele bucureștene Turda și Macaby, contând pentru Divizia secundă. Timpul frumos a atras pe arenă aproape 500 spectatori cari au asistat la o partidă interesantă și o luptă aprigă.

CUM A DECURS JOCUL

Lovitura de începere o are Macaby care pierde imediat în favoarea violeților. Lăzărescu deposedând de balon pe Szika. Din acest moment, Turda pune stăpânire pe joc și presează cu autoritate pe albaștri, aceștia nefăcând altceva decât să se apere. Lovituri libere și shooturi puternice trase la poarta apărată de Hittner trec milimetric peste bară, sau în... bară. In aceste 20 min. de joc, violeții au fost urmăriți de-un ghinion formidabil, care în caz favorabil le aducea cel puțin 3 goaluri. Singurul punct al reprizei a fost înscris în min. 26 de Hofman; mingia, degajată de Havas, ajunge la Nitroi care trage pe sus în fața porții. Se produce învălmășeală iar balonul este împins în plasă de Hofman. 1—0 pentru Macaby Turda contra-atacă puternic și obține o lovitură de pedeapsă la 16 m. executată frumos de Stan. Mingia pornită dela el face un arc în careu și Samoilescu reia cu capul în colțul stâng însă în bară, de unde Hittner dă în corner. Fără rezultat, deoarece Moldoveanu n'a știut să execute niciuna din aceste lovituri în tot timpul matchului.

Până la sfârșitul reprizei Turda ratează o sumedenie de ocazii. Ghinion....

PARTEA DOUA

a jocului este începută furtunos de Turda care pleacă din nou fruntea în urma unei bare trasă de Samoilescu. Aceasta le-a fost fatală, deoarece Moisescu, bine lansat de Hofman, înscrie imparabil de aproape. Reacțiunea din partea Turdei nu se mai produce și Szika mai înscrie un punct printr'o bombă dela 20 m. Mingia pornită dela centru, este bine dirijată de violeți și de-astă dată Hittner nu mai poate reține pe Simionescu să înscrie: 3—1. Partea slabă a închipei însă a spus cuvântul hotărîtor. Moldoveanu plasând afară dela 5 m. Herman centrează pe jos, Ionescu Ștefan așteaptă și Moisescu îl face să plonjeze zadarnic. 4—1 pentru Macaby. Scorul final de 4—2 este pecetluit de Lăzărescu în ultimul minut de joc.

CUM S'AU COMPORTAT

Dela învingători: Hittner (ajutat mai mult de noroc) și Szika cel mai bun depe teren. Invinșii au avut cei mai buni oameni în Ionescu Ștefan, Lăzărescu, Simionescu și Samoilescu

FORMAȚIILE ȘI ARBITRAJUL

MACABY: Hittner, Havas, Csaika, Smilovitz, Nitroi, Mihalovici, Herman, Szika, Hofman, Bărbulescu, Moisescu.

TURDA: Ionescu Ștefan, Lăzărescu, Simionescu, Ionescu Marin, Nichita, Barok, Stoica, Zorca, Samoilescu, Stan și Moldoveanu.

C. E. C. în ceasul de față

Primul tur 18-25 Iunie		Semi-finala 2-9 Iulie	Finalele 16-23 Iulie
Venus Bologna	1-0		
Ferencvaros Sparta	2-3		
Slavia Beogradsky			
Ambroziana Ujpest	2-1		

Jiul a terminat nedecis cu C. A. O.: 0-0

Petroșani, 18 (prin telefon). — Matchul pentru Divizia Națională B. disputat în localitate între Jiul și C. A. O. din Oradea s'a terminat nedecis, 0:0.

Jocul a fost slab și fără alură de campionat, nemulțumind pe cei 3.000 spectatori. Jiul atacă și în min. 15 Bulig înscrie însă nu e acordat pe motiv de offside.

Reacțiunea C. A. O.-ului se produce insistent, însă apărarea Jiului e la punct, salvând orice situație critică. In min. 45, Pavicici, la o învălmășală, părăsește terenul fiind cu arcada spartă. In min. 80 Juhaz trage o bombă formidabilă, însă întâlnește bara și iese afară.

CUM S'AU COMPORTAT

Emerich, Pavicici, Tacaci și Vâjdea s'au remarcate dela Jiul iar Juhaz, Geczö, Pop și Spilman dela orădeni.

FORMAȚIILE

JIUL: Emerich, Pavicici, Medve II, Radu, Scovran, Tacaci, Vâjdea, Orossy, Bullig, Medve II și I.

C. A. O.: Toroc, Ujvari, Sarkadi, Kraus, Juhaz, Renge, Geczö, Pop, Spilman, Gutman, Halaty.

Echipe italienești și ungurești, învingătoare în Germania

Berlin 18. — **Următoarele matchuri internaționale de football s'au disputat azi în Germania:**

Nemzeti Budapesta—St. Retchenbach 4:2 (Sâmbătă).

Nemzeti — Sportfreundo Dresden 1:0.

AS. Roma — Eimsbuettel Hamburg 3:1.

Lazio Roma — Phoenix Karlsruhe 2:0.

Rezultate din țară

CLUJ

Eco — U. E C. 3:2 (2:1).

TIMIȘOARA

Electrica — C. F. R. (Tr. Severin) 1:1 (0:0).

C. A. M. T. — Politechnica 2:1 (1:0).

ISMAIL

Cetatea — Gloria C. F. R. (rez.) 4:2 (0:2).

VENUS :1 0: BOLOGNA

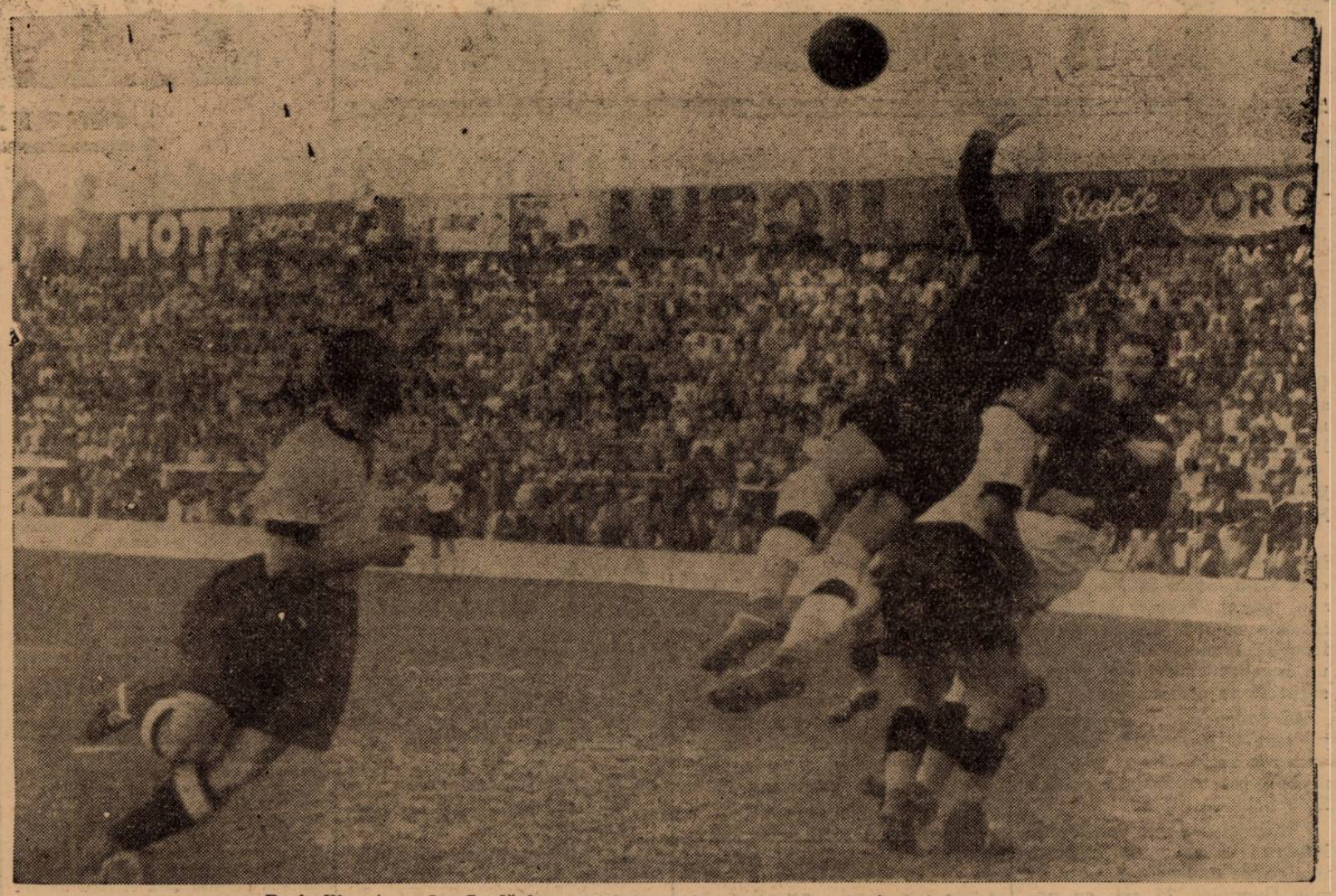

Puricelli a tras, dar Iordăchescu a intervenit cu succes, prinzând sigur balonul

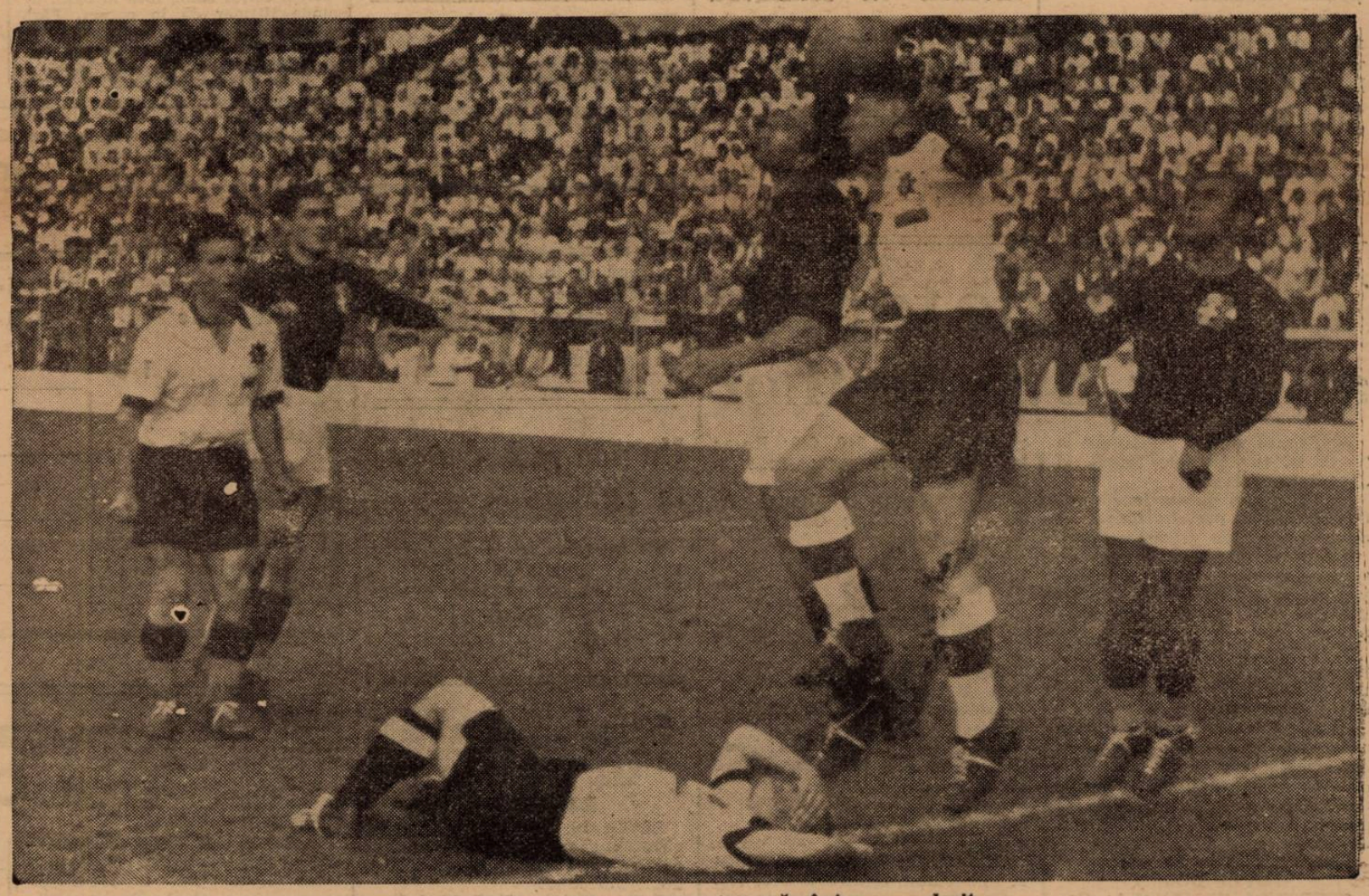

Albu intervine în timp ce Ploeșteanu este la pământ, pare-se lovit

Intervine Iordăchescu, peste Sfera și Puricelli, lămurind o situație critică

Editura Societății Anonime „Universul", București, Str. Brezoianu Nr. 23—25 — România

BIBLIOTECA CENTRALĂ „ASOCIAȚIUNII" SIBIIU

Taxa poștală plătită în numerar conform aprobării dir. generale p. t. t. nr. 24.464/939

2 LEI

UNIVERSUL

12 PAGINI

167-1939

Redacția și Administrația: Palatul „UNIVERSUL", str. Brezoianu 23—25. Telefon: Centrala: 3.30.10; Redacția 4.21.81 Redactor responsabil EUGEN DUMITRESCU

Proprietar: „Universul" S. A. Adm.-delegat STELIAN POPESCU Inscris sub No. 167, Trib. Ilfov

Nr. 168. — Anul II ● BUCUREȘTI. — Miercuri 21 Iunie 1939

ABONAMENTE: Pentru grupări sportive 1000 lei anual

1 an LEI 560
6 luni LEI 270
3 luni LEI 150

Indisponibilități la Venus

PLOEȘTEANU

probabil că va juca la Bologna,

BODOLA,

se va ști abia Miercuri, iar

DEMETROVICI

nu joacă în mod sigur!

In orice caz, Venus pleacă cu avionul la Bologna în două rate: Joi și Vineri

Matchul Venus-Bologna, desfășurat Duminică în cea mai încărcată atmosferă din câte s'a văzut până alaltăeri și, precizăm: numai din vina italienilor (recidiviști, dealtfel), a lăsat urme în echipa bucureștenilor.

Parte din jucători sunt loviți mai mult sau mai puțin grav, dar toți se resimt. Incât, astăzi nu se știe precis cine pleacă și cine nu la Bologna.

Unul este sigur că nu va juca: excelentul Demetrovici.

Internaționalul a fost foarte serios lovit la mușchiul piciorului, atât de grav că nu va pleca la Bologna.

Indoelnică este și deplasarea lui Bodola. Acesta, lovit în mod intenționat de sud-americanul Andreolo, este tratat în prezent de d. dr. Anton Ionescu și sunt temeri că până Vineri nu se va restabili în așa fel încât să poată juca. Abia mâine se va ști dacă va fi utilizabil în matchul dela Bologna.

In ce privește pe Ploeșteanu, acesta este probabil că va face deplasarea.

Toți trei se află actualmente în tratamentul d-lui dr. A. Ionescu.

PLECAREA CU AVIONUL IN DOUA RATE

Expediția venusistă va pleca la Bologna cu avionul, în două „rate".

Joi sub conducerea d-lui av. Al. Eladescu și a antrenorului Janossy — va pleca echipa plus prima rezervă; iar Vineri, tot cu avionul, celelalte rezerve și d. prof. Evian sau d. maior C. Dumitrescu. In total, vor pleca 14 sau 15 jucători.

AZI ANTRENAMENT

Jucătorii valizi vor face astăzi după amiază un ușor antrenament pe arena de pe Splai.

Căpitanii celor două echipe, Petea și Maini, într'un schimb de amabilități. Asta înainte de match...

Echipele, împreună, înainte de match, pozează zâmbitori

Ce-i nou și interesant la F.R.F.A...

CONDUCATORII ECHIPEI ITALIEI MULȚUMESC D-LUI GEN. GABRIEL MARINESCU

Imediat după sosirea echipei naționale italiene la Triest, avocatul Mauro, vice-președintele federației italiene de football, a trimes d-lui gen. Gabriel Marinescu următoarea telegramă în numele conducătorilor echipei „azzure":

„Revenind în țară, trimitem Excelenței Voastre sincere mulțumiri și respectuoase omagii".

A. S. CONSTANȚA A DEPUS ȘI EA UN MEMORIU

Svonul după care formula divizionară se va modifica a adus la FRFA o sumedenie de memorii din partea grupărilor, pentru promovare fie în Divizia A, fie în Divizia B.

Eri a fost depus un nou memoriu. D. Benderei, inimosul conducător al A. S Constanței, a insistat să ceară promovarea numai pentrucă

— „...Dacă va fi introdusă F. C. Brăila și noi nu să nu ni se reproșeze că n'am depus un memoriu"

SP. STUDENȚESC ACHIZIȚIONEAZĂ NUMAI JUCĂTORI TINERI

Criza de conducere dela Sp. Studențesc (secția de football) pare a lua sfârșit și situația este aproape clarificată.

Incât, studenții se pot îngriji de viitor.

După cum suntem informați, din opera pentru întărirea echipei, fac parte renunțarea la câțiva din actualii jucători și achiziționarea unui portar, fundaș, half, centru înaintaș și extrem dreapta, toți tineri și români.

ASTĂSEARĂ, ȘEDINȚA BIROULUI FEDERAL

Biroul Federal F. R. F. A. nu s'a întrunit nici aseară.

Ședința a fost amânată pentru astăseară la ora 8.

F. C. CARPAȚI IN TRATATIVE CU NACIU ȘI BODI

Din sursă demnă de toată încrederea, am aflat că Naciu — extremul stânga al Juventusului — este în tratative avansate cu F. C. Carpați. Juventus este dispus să-l cedeze. Tratativele continuă și vizează prețul transferării.

Deasemenea, un delegat băimărean a plecat la Brăila pentru a trata achiziționarea lui Bodi, centrul înaintaș dela Franco-Română.

CHESTIA ZILEI

Toma Aurel se îmbarcă Vineri din Paris cu destinația New-York, pentru a-l întâlni pe Sixto Escobar.

Statuia Libertății. — **Păzea, Escobar, vine Toma!...**

ECHIPA DE HANDBALL A SUEDIEI

INTRA ASTAZI IN ȚARA

IAR MAINE, SUB TITULATURA DE SELECȚIONATA ORAȘULUI STOCKHOLM VA JUCA LA BRAȘOV

Astăzi, urmează să sosească în țară, prin punctul de frontieră Orășeni, echipa națională de hand-ball, care va disputa trei jocuri în România.

La graniță, jucătorii suedezi sunt primiți de o delegație a ligii de Nord.

MAINE LA BRAȘOV
SUEDIA — BRAȘOV

Teamul Suediei va debuta în România, jucând mâine la Brașov, contra selecționatei acestui oraș.

VINERI LA SIBIU
SUEDIA — SIBIU

Al doilea match suedezii îl vor susține Vineri la Sibiu contra unei echipe a orașului Sibiu, unde, după cum se știe, se găsesc cei mai buni jucători.

MARELE MATCH DELA BUCUREȘTI

Duminică, pe arena VENUS, echipa României, selecționată din cei mai buni jucători din: Sibiu, Brașov și București, va juca contra Suediei.

Polonia a învins Suedia la handball

Varșovia, 19 (Radio).— **Ieri a avut loc la Kattovice matchul internațional de handball între echipele naționale ale Suediei și Poloniei.**

Echipa polonă a învins cu 8 : 6.

ATLETISM

Cum a stabilit Maki noul record mondial pe 5000 metri

Am anunțat cititorilor formidabila performanță stabilită Sâmbătă de Maki care alergând 5000 m. în 14 m. 8 s. 8, a stabilit un nou record mondial realizând în acelaș timp una din cele mai formidabile performanțe ale anului. Revenim în numărul de față cu amănunte asupra isprăvii realizată la Helsinki.

PRIMA PROBA ATLETICA PE STADIONUL OLIMPIC

Concursul de Sâmbătă a inaugurat în mod oficial stadionul olimpic în prezența d-lui Avery Buendage, reprezentantul comitetului olimpic american, a personalităților sportive finlandeze și a unui public cifrat la peste 20000 spectatori.

MAKI IA DE LA INCEPUT CONDUCEREA CURSEI DE 5000 M.

La start s'au prezentat opt concurenți; de la început conducerea o ia Maki care urmat în pas de Pekuri trece primul tur (400 m.) în 65 s. și 800 m. în 2 m. 13 s.

4 M. 11 S. PE 1500 M.

La 1500 m. cei doi rivali trec în 4 m. 11 iar 2000 m. în 5 m. 39 s. Cursa continuă într'un tempo fantastic și plutonul având mereu în frunte pe Maki și Pekuri trece la 3000 m. în 8 m. 32 s. 5.

Salaminen se apropie și grupul trece la

3200 m. în 9 m. 07.
3600 m. în 10 m. 16 s.
4000 m. în 11 m. 24 s. 5.
4400 m. în 12 m. 32 s.

O luptă aprigă se dă la 4500 m. dar la ultimul tur Maki are un „rush" formidabil și se detașează de grup pentru a trece linia de sosire cu un avans de aproape 30 metri asupra lui Pekuri.

REZULTATUL COMPLET

1) Maki 14 m. 08 s. 8, record mondial; vechiul record Lehtinen 14 m. 17 s.
2) Pekuri 14 m. 16 s. 2.
3) Salaminen 14 m. 22 s.
4. Tuominen 14 m. 33 s.
5. Jarvinen 14 m. 36 s. 2.
6. Strombeck 14 m. 40 s.
7. Laihoranta 14 m. 41 s.
8. Heino 15 m. 07 s. 8.

ISTORICUL RECORDULUI MONDIAL PE 5000 M.

Iată istoricul recordului mondial:

14 m. 36 s. 6, Kolehmainen, 1912.
14 m. 35 s. 6, Nurmi, 1922.
14 m. 28 s. 2, Nurmi, 1924.
14 m. 17 s., Lehtinen, 1932.
14 m. 8 s. 8, Maki, 1939.

CAT VALOREAZA RECORDUL LUI MAKI

După tabela finlandeză recordul lui Maki 14 m. 8 s. 8 este evaluat la 1139 puncte.

Cele mai multe puncte le-a totalizat până acum recordul lui Nikanen la aruncarea sulei, 1203 pt.

MAKI A DOBORAT ȘI RECORDUL MONDIAL LA 3 MILLE

In cursul alergării pe 5000 m. Maki a trecut la 3 mille (4827 m.) în 13 m. 42 s. 4 stabilind astfel un nou record mondial. Vechiul record era proprietatea lui Lethinen 13 m. 50 s. 6.

Duminică toată ziua Campionatele Regionale

Duminică începând de la ora 9 dimineața se vor desfășura pe stadionul A. N. E. F. Campionatele Regionale de atletism.

Marea competițiune va întruni la start pe toți așii atletismului.

La campionatele regionale nu vor putea lua parte de cât atleții care au stabilit performanțele standard.

Atleții japonezi se pregătesc pentru turneul în Europa

Tokio, 19. — Pe un timp ploios și un vânt defavorabil s'au disputat concursurile de primăvară care vor servi ca selecțiune în vederea alcătuirii echipelor japoneze care participă la matchul Japonia-Germania și campionatele mondiale universitare.

Iată rezultatele:

100 m. Jazawa 10 s. 6;
200 m. Jazawa 21 s. 6; 800 m. Toda 1 m. 57 s. 5000 m.; Yamsiata 15 m. 22 s.
400 m. garduri: Oda 55 s.; lungime: Kin 7 m. 17; înălțime: Okamoto 1 m. 94; prăjină: Maeda 4 m.; triplu salt: Kin 14 m. 91; suliță: Ueno 61 m. 60.

Duminică o mare probă populară de marș

Comisia de marș din F. R. A., va ține Duminică 25 Iunie crt. o mare probă populară de marș pe dist. de cca. 18 km. — București Otopeni—Otopeni București. Plecarea va avea loc la orele 7 dim. precis din fața parcului U. F. S. R.-Șosea.

Această mare probă va fi rezervată numai celor cari au împlinit vârsta de 18 ani. Inscrierile se primesc în dimineața zilei de 25 crt. sau Vineri seară în str. G. Cantacuzino 33. Localul F. R. de Rugby, parter.

Comisia de marș din F. R. A. ține ședință Marți 20 crt. orele 20 în localul U. F. S. R., str. G. Cantacuzino 33. Membrii din comisiune sunt insistent rugați a fi prezenți.

Comitetul Federației Române de atletism a ținut aseară ședință

S'au alcătuit comisiunile feminine și de transferări. Un nou centru atletic. Tabăra atleților premilitari

Eri seara s'a întrunit comitetul Federației Române de atletism, sub președinția d-lui colonel adj. E. Pălăngeanu.

ATLETISMULUI FEMENIN I SE VA DA ATENȚIA CUVENITA

Comitetul a aprobat instituirea unei comisiuni feminine, care să se ocupe de organizarea și propaganda sportului atletic femenin.

UN NOU CENTRU ATLETIC

S'a luat act cu satisfacție de faptul că la Câmpia Turzii se va inaugura în curând o pistă și instalații de atletism.

Cu ocazia inaugurării se vo organiza un mare concurs de atletism.

NOUA COMISIE DE TRANSFERARI

Noua comisie de transferări are următoarea formație: Președinte: Av. Alexciuc; membrii: Al. Căpățină, dr. P. Stroescu, Popa L.

TABARA ATLEȚILOR PREMILITARI

Federația de atletism a intervenit pe lângă Inspectoratul muncii de folos obștesc pentru organizarea unei tabere de muncă rezervată atleților într'unul din următoarele centre: Brașov, Predeal sau Cluj.

DIVERSE CHESTIUNI

Federația a autorizat disputarea probelor atletice în cadrul concursurilor Muncă și voe bună, desemnând și oficialii care vor lua parte la acest concurs.

Comitetul a delegat pe d. Jean Baicu să soluționeze litigiul care domnește actualmente în conducerea Ligii Someș.

Ședința s'a ridicat la ora 21.

Dela Stadiul Român

Stadiul Român, secția de atletism, convoacă pentru Miercuri 21 Iunie orele 17 pe stadionul A.N.E.F. pe toți atleții la un antrenament general. Atleții sunt rugați a aduce câte o fotografie pentru noile legitimații.

Elevii ce doresc să facă parte din asoc. Stadiul Român, secția de atletism, pot face inscrieri în orice Miercuri la orele de mai sus și Vineri la sediul clubului din str. G. Cantacuzino 33 orele 8 seara în localul Federației Române de Rugby, parter.

Stadiul Român aduce la cunoștința generală că ține ședința în fiecare Vineri între orele 20-22 în localul F. R. Rugby, Str. G. Cantacuzino 33, parter. Tinerii ce doresc să facă parte din secția de natație, atletism, marș și rugby pot face înscrieri și lua informațiile necesare. Membrii vechi sunt rugați a aduce fotografii pentru noile legitimații.

Incă un forfait internațional atletic

Se știe că Italia a refuzat să-și opună echipa în matchul atletic care trebuia să aibă loc în cursul lunei Iunie.

In urma acestui forfeit Franța, ca măsură de represalii, a hotărît reprezentarea echipei sale în matchul cu Germania, de la Muenchen.

Concursurile atletice străjerești dela Roman

Roman, 18. — Concursurile atletice străjerești organizate de legiunea de străjeri Roman, au obținut un frumos succes realizându-se în acelaș timp o minunată propagandă în favoarea sportului atletic.

Iată rezultatele technice:

80 Metri

Raianu (Lic. R. Negru) 9 s. 9.
Strati (Lic. Com.).
Preda (Lic. Seminarial).

6 x 8 Metri

Liceul Radu Negru 58 s.
Liceul Comercial.
Seminarul Sf. Gheorghe.

Grenada

Dima (L. Com.) 54 m. 65.
Velescu (Sem.) 50 m. 90.
Vieru (L. R. N.) 50 m. 80.
Vidrașcu 47 m. 60.

SPECTACOLE

Teatre

MUNCĂ ȘI VOE BUNĂ: Omul care și-a schimbat numele.
TEATRUL VESEL (Grădina Marconi): Ți-a făcut cu ochiul.
GRĂDINA IZBĂNDA (Calea Văcărești): Izbânda 1939.
GRĂDINA TEATRUL NOU: Văcărești Movietone.
COMOEDIA: Intre Venus și Rapid.
TEATRUL COLOS: O noapte pe Riviera.
TEATRUL NATALIȚA PAVELESCU (lângă Hala Traian): „Luna de miere".
CIRCUL BUSCH (lângă arena Venus): Zilnic la ora 3 și 9 seara.

Stranduri

LIDO: Bazin cu valuri. Zilnic five-o'clock tea
STRANDUL BRAGADIRU: Aer, apă, soare, poziție splendidă
STRANDUL KISELEFF: Trei bazine, zilnic apă proaspătă
STRANDUL CIUREL: Apă curgătoare
STRANDUL OBOR: Strandul sportivilor.
STRANDUL FLOREASCA: Cel mai vast strand.

Cinematografe

ARO: Femei bănuite, jurnal Fox și complectare.
SCALA: Nevasta brutarului și jurnal Paramount.
GRADINA ȘI SALA CAPITOL: Nevastă-mea subretă cu Ray nal și completare.
CARLTON: Trecutul d-nei Lan-
A. R. P. A.: Serenada Primăverii și Arsene Lupin
SAVOY: 4 bărbați și un jurământ și Hollywood Hotel
FEMINA: Vârtejul.
REGAL: Masca iubirii și jurnal Paramount.
TRIANON: Andy Hardy iubește și jurnal Paramont.
PALAS BULEVARD: Jurnalul unei împărătese și Frivola d-ră Brent.
SELECT: Clubul aristocraților.
ROXY: Cavalcada destinului, jur-
ELYSÉE: Continuarea succesului dela Trianon: „Intre glorie și dragoste cu Robert Taylor, jurnal Paramount.
FORUM: Eroul dela Marna și Aventuriera.
OMNIA: Drama din Shanghai și Evadatul 320.
RIALTO: La răspântie și 4 bărbați și un jurământ
BIZANTIN: Scipio Africanul și Stan și Bran alpiniști.
NISSA: Ultimatum și Capriccio.
AMERICAN (sală și grădină): Mis catastrofa și Calea spre ispășire.
AIDA (sală și grădină): Alexandru Newsky și Ulița Durerii
BARCELONA: Ultimul post și Blocada.
COTROCENI: Panică în Univers și Băeți în uniformă.
CARMEN: Submarinul D I și Dragoste cu năbădăi.
DIANA: Șeicul și Căsătorii americane.
DACIA (sală și grădină): Viena-Petrograd și Fra-Diavolo.
DICHIU: Alasca (Demonul Alb), Femei condamnate și Jurnal O. N. T.
EDISON: (Grădină și Sală): Drama din Shanghai, Valetul și Contesa și trupa Mihăilescu.
FLORIDA (sală și grădină): Gunga Din și Femei vesele din Windsor.
FRANKLIN: Nopți albe în Petrograd și Domnișoara Mozart.
GLORIA (grădină): Poltava și Fecioarele nebune.
GRAND: Suflete în ceață și Liliacul.
ILEANA (sală și grădină): Legiunea de Onoare și Valea giganților.
IZBANDA: Viața furată și Zaza.
LIA: Seducătorul și Detectivul doamnei.
LUCIFER: Valsul nemuritor și Tarzan eroul junglei.
MARNA: Tentație și Paradisul Indrăgostiților.
MARCONI: Oameni cu aripi, Oameni fără nume, Jurnal românesc O. N. C. și Paramount.
MODEL: Focul din Chicago și Diamantul sultanului.
MILANO: Rapsodia diabolică și Gentlemen după miezul nopții.
NERO (sală și grădină): Femei în lanțuri și Dejun în doi,
ODEON: Vârsta ispitelor și Casa din Malta.
PACHE: Ulița durerii și Vreau să mă mărit.
PAX (sală și grădină): Farmecul unui vals și Contesa Alexandra.
PARIS. (Grădina și sala): Cauciuc, Dubla existență a Dr. Chlitterhause și trupa Titi Mihăilescu.
RAHOVA: Alger și Panică în Univers.
REX: S. O. S. Tanger și Necunoscuta dela Monte-Carlo.
ȘIC: Băeți în uniformă și Minciuna sfântă.
SPLENDID: Pentru Patrie și Paris Melody.
TOMIS (sală și grădină): Viață fără griji și Diavolii aerului.
TRIUMF (Griviței 335): Suez și Neapole sub sărutul focului.
UNIREA: Tigrul din Arizona și născută pentru dans.
UNIC (sală și grădină): Seducătorul și Frații Ritz în călăreții veseli.
VOLTA BUZEȘTI (sală și grădină): Păcatul Helenei Wilffur, Spaima deșertului și Revistă.
VENUS: Zorro (operă completă), Viața pariziană și Jurnal românesc.
VOLGA: Doamna din Shanghai și Oglinda vieții.

Football Football Football Football Football Football

Uite cupa nu e... cupa

Matchul Rapid-Unirea Tricolor
se dispută probabil Sâmbătă iar Sportul Studenţesc-C. A. M. T. Duminecă
Matcul de handball România-Suedia, în deschidere la jocul de Duminecă

După cum se ştie, Duminecа trecută urma să se dispute în Capitală două matchuri în cadrul sferturilor de finală ale Cupei României între Sportul Studenţesc şi C. A. M. T. de-o parte şi Rapid-Unirea Tricolor de alta.

Din motive diverse de cari nu e locul să ne ocupăm aci, comisiunea a găsit cu cale să amâne aceste matchuri pentru Dumineca viitoare.

DIN NOU DIVERGENŢE

Pentru această dată s'au ivit însă din nou divergenţe. D. general Gabriel Marinescu, preşedintele F. R. F. A., socotind cele două matchuri cuplate, a aprobat ca între ele să se dispute matchul de hand-ball dintre România şi Suedia.

Nici Rapid şi nici Sportul Studenţesc nu sunt însă prea încântate de această perspectivă şi caută diverse soluţii pentru un aranjament mai convenabil.

RAPID-UNIREA TRICOLOR SE DISPUTA SAMBATA ?

Cele două echipe bucureştene Rapid şi Unirea Tricolor, au căzut principial de acord să dispute matchul lor Sâmbătă după amiază pe arena din Giuleşti.

In acest caz ar urma ca jocul Sportul Studenţesc-C. A. M. T. să se dispute Duminecă după amiază pe arena Venus, având ca deschidere partida de handball România-Suedia.

ASTA SEARA SE DECIDE...

Este probabil că cele două partide se vor disputa separat căci organizatorii sunt de acord.

Sigur nu se poate spune însă nimic. Astă seară se întruneşte comisiunea cupei şi ea va avea ultimul cuvânt...

La F.R.F.A. s'au primit noui demisii
în termen şi tardive

Deşi termenul a expirat de mult, totuşi şi eri au sosit demisii la F. R. F. A.

Iată-le :

IN TERMEN

Al. Rădulescu (Prahova Ploeşti); Orza Iosif (Dura-Timişoara); Schmidt (Chinezul-Timişoara); Dieszner (Chinezul-Timişoara); Banko (Patria-Timişoara); Cerches (Macaby-Călăraşi-Basar).

TARDIVE (DUPA 15 IUNIE)

Kiss Zoltan (Olympia — S. Mare); Conradt (Olympia-S. Mare); Costache Pant. (C. F. Mărăşeşti); Bojescu (HLA-Rădăuţi); Licker (Chinezul-Timişoara).

Cum se vor face promovările
şi retrogradările echipelor

Aseară comitetul federal s'a întrunit în localul din str. Caragiale unde, sub preşedinţia d-lui Petre Angelescu, a ţinut o importantă şedinţă, în cadrul căreia a decis felul cum se vor face promovările şi retrogradările pentru viitorul campionat ce va începe în primăvara anului 1940.

Astfel, comitetul federal, după ample desbateri, a decis ca să respecte întocmai deciziile vechiului comitet.

In consecinţă :

„Echipa ultima clasată va retrograda în mod automat respectiv în categoria II-a şi a III-a.

Imediat după terminarea campionatului la categoria II-a şi III-a, dacă vor exista două serii, se vor juca matchuri pentru obţinerea campionului şi pentru desemnarea echipei ce va retrograda".

Craiovan joacă Duminecă cu Juventus
Beneficiile matchului vor fi vărsate fondului înzestrării armatei

După cum se ştie, Caiovan din Craiova a angajat un match amical cu Juventus din capitală, care urma să se dispute Duminica viitoare.

Din cauze independente de voinţa organizatorilor, partida a fost amânată pentru Duminica viitoare.

PATRONAJUL D-LUI GENERAL GABRIEL MARINESCU

Craiovan a hotărît ca beneficiile acestui match amical să fie vărsate fondului pentru înzestrarea armatei. D. general Gabriel Marinescu a acordat patronajul d-sale organizatorilor iar craiovenii privesc matchul cu o grije deosebită şi pregătesc o organizare excepţională

Când se va întruni comitetul federal?

După toate probabilităţile, comitetul Federal F.R.F.A. va fi convocat la o dată între 15 şi 22 Iulie la Bucureşti.

Antagonism?

Stanciu R. Dumitru, *halful centru dela Colţea, nu este numai sportivul cunoscut de pe arenele de football.*

In viaţa sa de toate zilele, sportivul n'a neglijat partea intelectuală, n'a neglijat pregătirea profesională.

Şi, halful centru al Colţii este astăzi „doctorul în medicină" Stanciu R. Dumitru.

Avem în faţă teza sa de doctorat în medicină veterinară : „Eunarconul ca anestezic general pentru cal".

Sperăm că în viaţa nouă pe care şi-a croit-o, Stanciu nu va uita de sportul care l-a format în disciplina respectului de semeni şi de sine.

Până atunci, iată o nouă dovadă că nu există niciun antagonism între sport şi cultură, între disciplina fizică şi cea intelectuală.

Felicitări, Stanciu R. Dumitru, şi succes în noua cale pe care ţi-ai ales-o !

Din cluburi divizionare...
Juventus şi Macaby în tratative pentru achiziţii

Din sursă sigură, am aflat că Juventus este în tratative pentru angajarea următorilor jucători : Variassy (Gloria), Şinko (Mureşul) şi Stănescu-Berbeacă (Turda), ultimul pentru 40.000 lei.

Pe lângă aceştia, Juventus va beneficia în viitorul sezon şi de Sonny Niculescu şi Tr. Zăinescu, căruia conducătorii roş-albaştrii nu mai vor să-i dea drumul.

ŞI MACABY...

In ce priveşte pe Macaby, alb-albaştrii vor să readucă pe Glück şi Herşcovici. In plus, au intrat în tratative cu Glasser dela Textila-Iaşi.

Un litigiu stins după 3 ani

De trei ani există un litigiu între Universitatea-Cluj şi federaţia finlandeză în urma turneului întreprins de clujeni în Finlanda.

Acest litigiu a fost stins ieri când F. R. F. A. a decis să plătească ea suma de 16.000 lei şi să suspende gruparea Universitatea până la achitarea sumei.

Formaţia Sportului Studenţesc pentru matchul cu C.A.M.T.

După toate probabilităţile, Sp. Studenţesc va alinia Duminică în matchul cu C.A.M.T., următoarea formaţie :

M. Constantinescu; Duce, Bădulescu; Tache, Drăgan, Gh. Constantinescu; Angheloiu, Mihăilescu, Remus, Ştefănescu, Gică Popescu.

Litigiul D. V. A.-Gloria C. F. R.

Primim, cu rugămintea de a publica :

Ca răspuns la comunicatul grupărei D. V. A. redăm mai jos copia adresei noastre Nr. 247 din 25 Mai a. c. prin care se vede clar neseriozitatea afirmaţiilor făcute de clubul D. V. A. şi anume că noi nu am făcut cunoscut Federaţiei imposibilitatea de a ne prezenta să jucăm la 11 Iunie a. c.

Copie Nr. 247 din 25 Mai 939
Secţia de Foot-ball
ONOR, F.R.F.A.
C. C. N. Bucureşti

In ziua de 28 Mai a. c. urma să jucăm conform programului publicat în Rombol No. 76 matchul de campionat cu D. V. A. în organizarea D. V. A.-lui.

Deşi nu am fost avizaţi oficial, suntem informaţi că jocul s'ar fi amânat de Onor. Comisia C. C. N. din cauză că terenul Garnizoanei este ocupat cu concursul hipic în şedinţa din 28 Mai a. c.

Cu cnoare binevoiţi a cunoaşte că noi protestăm contra acestei amânări, în conformitate cu articolele No. 259 al 3 şi 261 din Regulamentul Ad-tiv şi cerem respectarea programării pe terenul Gloriei C. F. R. care este disponibil pe data fixată adică 28 Mai a. c.

Totodată, în ipoteza că Dvs. a-ţi găsit motivat a se amâna jocul din lipsa de teren nu s'a respectat art. 253 din Reg. Adţiei care dispune disputarea jocului a 2-a sau a 3-a zi când terenul este liber.

Noi aducem la cunoştinţă că în nici un caz la data de 11 Iunie a. c. nu vom putea juca deoarece după cum credem că ştiţi şi Dvs. între 7 şi 13 Iunie a. c. are loc Ceferiada, aprobată de Onor F. R. F. A. şi la care suntem obligaţi a lua parte.

Sănătate
Preşedinte,
Ing. (ss) Ibrăileanu Virgil
Secretar,
(ss) Ciuhudaru.

Stop...

● *Unirea Tricolor a prelungit pe încă un an contractele jucătorilor : Covaci Al., Alexandrescu, Boteanu şi Petrescu.*

● *Şi Ripensia a prelungit — pe un an — contractele jucătorilor : Cotormany, Gall, Marksteiner şi Nagy...*

● *...Juventus pe cele ale jucătorilor : Dunăreanu, Oană, Bandrabur, Endreffy şi Palmer.*

● *...Gloria pe ale jucătorilor : Regner II, Micola, Mercea, Igna, Henegar, Theimer, Fritz, Volentir şi Variassy...*

F. C. Ploeşti sau A. S. Prahova...
iată cea mai mare dificultate în calea fuziunii republicane
In prezent, jucătorii Prahovei vor să demisioneze în bloc

PLOEŞTI, 19 (dela corespondentul nostru). — Tricolor a retrogradat iar Prahova nu a putut câştiga campionatul seriei sale astfel că Ploeştii au rămas fără reprezentanţi în prima divizie naţională.

Sportivii ploeşteni au aşteptat ca promovarea oraşului să se producă în urma fuziunii dintre cele două grupări.

Fuziunea însă merge foarte greu. Şi aceasta pentrucă conducătorii cluburilor nu se pot înţelege asupra unei probleme de cea mai mică importanţă.

Şi anume, nu se înţeleg asupra numelui pe care urmează să-l aibă noul club. Cei dela Tricolor sunt dispuşi să facă această fuziune sub numele de F. C. Ploeşti.

Prahova nu vrea însă cu nici un preţ să renunţe la numele său şi propune, mai mult, condiţionează fuziunea de faptul acesta.

Noua grupare să se numească A. S. Prahova.

INTRE TIMP... DEMISII

Până la fuziune însă, jucătorii Prahovei sunt cu totul nemulţumiţi de modul cum au fost trataţi de conducerea clubului.

Toţi au de primit salarii pentru aproape două luni de zile — sume cari variază în jurul lui 10.000 lei.

Pentrucă nu văd nici o posibilitate să scoată aceşti bani, jucătorii au hotărît să demisioneze în bloc şi să intervină la federaţie pentru rezilierea contractelor lor cu gruparea.

Fuziunea ar putea aplana aceste nemulţumiri. Dar ea întârzie prea mult şi jucătorii nu mai pot aştepta atâta timp fără niciun ban.

Aceasta este situaţia la Ploeşti.

Din fericire mai sunt speranţe de îndreptare a ei.

Football Football Football Football Football Football Football

S. T. B. va desfiinţa secţia de football ?

In cartier va lua fiinţă o nouă grupare

Gruparea S. T. B., una din asociaţiile sportive cu un trecut glorios, trăieşte în momentul de faţă cele mai grele clipe.

După ce ajunsese la un moment dat în divizia C. — unde s'a clasat printre echipele fruntaşe — a trecut apoi din nou în campionatul districtual.

Odată reintoarsă în district, gruparea S. T. B. a reuşit să facă aceeaşi figură onorabilă.

Iată însă că în campionatul 1938-1939, S.T.B. s'a prezentat într'o condiţie lamentabilă. Jucătorii nu şi-au mai dat nici cel mai mic interes pentru culorile cari le apărau .

SECŢIA DE FOOTBALL VA FI DESFIINŢATA

Campionatul 1938-1939 a fost fatal pentru gruparea S. T. B. Echipa s'a menţinut tot timpul în raza lanternei, neputând evita retrogradarea.

Astfel, S. T. B. urmează ca în campionatul viitor să joace în cadrul categoriei a II-a.

Această situaţie a pus pe gânduri conducerea „tramvaiştilor".

In ultimul timp, comitetul de conducere a ţinut numeroase şedinţe agitate, căutând să găsească o formulă.

Aseară am putut sta de vorbă cu un marcant conducător al S. T. B.-ului, care ne-a declarat următoarele :

„Rezultatele obţinute de echipa noastră în campionatul care a luat sfârşit ne-a pus pe gânduri.

Jucătorii complect dezinteresaţi de această grupare nu au depus nici cel mai mic efort pentru culorile clubului. Astfel, am ajuns în retrogradare şi ca să continuăm în aceleaşi condiţiuni vitrege nu ne convine.

Aşa că am hotărît desfiinţarea secţiei de football şi aceasta se va produce în curând".

JUCATORII CARI AU SABOTAT GRUPAREA VOR FI SUSPENDAŢI

In ultimul timp, toţi jucătorii S. T. B.-ului aspirau la profesionism.

Insă gruparea S. T. B. a fost şi este contra profesionismului.

Ea înţelege să facă sport pentru sport şi atâta tot.

Câţiva jucători înzestraţi cu aceste calităţi ale „balonului rotund" au căutat să devină profesionişti.

Nereuşind să-şi îndeplinească scopul, au sabotat interesele grupării şi datorită lor echipa a ajuns într'o situaţie deplorabilă.

Conducătorii au luat o decizie drastică şi astfel îi vor suspenda pe un timp îndelungat.

Este o pedeapsă complect meritată de aceşti jucători cari nu caută decât să profite de pe urma sportului. Aceste suspendări vor fi dictate în prima şedinţă a comitetului.

UN VECHIU SPORTIV VA LUA GRUPAREA ASUPRA SA

Un sportiv convins din acel cartier aflând că gruparea S. T. B. este pe pragul desfiinţării. intenţionează să ia gruparea asupra sa şi să activeze sub un alt nume.

Tratativele sunt în curs şi credem că în cele din urmă vor ajunge la un bun rezultat.

Numele acestei persoane îl ţinem încă secret până când lucrurile vor fi înfăptuite.

CUM SE VA NUMI NOUA GRUPARE ?

S. T. B.-ul fiind în cartierul Ştefan cel Mare, noua grupare va purta numele acestui cartier.

Din câte am putut afla, putem spune că noua asociaţie se va bucura de serviciile multor jucători de valoare demisionaţi recent din grupările în cari au activat până în prezent.

Locuind în acest cartier, aceşti jucători vor apăra culorile noului club care va reprezenta cartierul lor.

Trebue să menţionăm că nu vor urmări scopuri materiale şi vor renunţa la aceasta pentru faptul de a aduce sportul din nou la amatorism.

Ne bucură acest fapt şi credem că în campionatul viitor cartierul Tei va fi reprezentat printr'o grupare cu vaste posibilităţi.

OAMENI DE VAZA DIN CARTIER VOR FACE PARTE DIN COMITET

Putem anunţa cu certitudine că noul comitet va fi alcătuit din oameni de vază din cartier.

Cu toţii au mai fost la conducerea altor grupări pe cari le-au părăsit pentru motivul de a pune bazele acestei asociaţii.

Cu o astfel de conducere, noua grupare, ale cărei baze se vor pune în curând, va reuşi să progreseze cu paşi gigantici şi astfel cartierul Tei va fi copios reprezentat în campionatul districtual.

UN FAPT REGRETABIL

Ne bucură faptul că va lua fiinţă această grupare, însă tot atât de mult ne întristează faptul că gruparea S. T. B. se va desfiinţa.

Infiinţată cu scop bine definit S. T. B.-ul n'a putut să-şi ducă activitatea la un bun sfârşit.

Şi aceasta datorită faptului că n'a avut concursul jucătorilor.

Noi credem că în cele din urmă conducerea „tramvaiştilor" va reveni asupra acestei decizii şi cu o nouă conducere de oameni pricepuţi va putea să-şi continue mai departe activitatea laborioasă de odinioară.

Faptul că retrogradează în categoria II-a nu trebue să-i descurajeze şi dacă vor să facă pur şi simplu numai sport, pot activa mai departe şi — în cel mai scurt timp — pot recupera terenul pierdut.

Aşteptăm desfăşurarea evenimentelor.

ŞT. IONESCU

La 29 Iunie, STB organizează o serbare pe terenul din şos. Ştefan cel Mare

Chiar în cazul când gruparea S. T. B. se va desfiinţa, îşi va continua activitatea cu celelalte secţiuni.

Astfel, conducerea „tramvaiştilor" a luat frumoasa iniţiativă de a organiza pe terenul propriu în ziua de 29 Iunie, o frumoasă serbare cu scopul de propagandă printre personalul Societăţii.

MAI MULTE CONCURSURI

Serbarea va avea loc după amiază şi se va desfăşura cu un fast deosebit.

Vor concura toate secţiile S. T. B-ului şi anume: atletism, football, jocuri naţionale etc.

Trebue să menţionăm că numărul de atracţie îl formează călusarii cari au dus faima de nenumărate ori peste graniţă.

Toţi aceşti călusari fac parte din personalul Societăţii cu care se poate mândri.

Muzica de asemeni va fi tot a S. T. B-ului şi anume fanfara Societăţii.

La serbare va participa şi d. Petre Neamţu, directorul general al S. T. B-ului precum şi întregul personal.

Prevedem o serbare care va reuşi pe deplin scopului.

C. A. O. a învins Minerul cu 2-0 (0-0)

Lupeni, 19 (prin telefon). — *Azi s'a disputat în localitate matchul de campionat dintre Minerul şi C. A. O. din Oradea. In urma comportării excelente a oraşenilor, eri la Petroşani, unde au jucat cu Jiul, un public numeros a venit să-i urmărească în localitate.*

O REPRIZA DE LUPTA MAGNIFICA

Matchul a început în favoarea oraşenilor cari mânaţi de dorinţa de a cuceri neapărat o victorie, joacă foarte bine şi domină insistent. Linia de mijlocaşi a oaspeţilor, avându-şi vedeta în Juhasz, joacă formidabil, alimentând continuu atacul. Apărarea Minerului însă luptă din răsputeri şi reuşeşte să menţină până la pauză scorul alb.

SPIELMANN ŞI GETZO INSCRIU CATE UN PUNCT

La reluare Minerul joacă ceva mai bine, dar curând oraşenii pun stăpânire din nou pe joc şi domină. Apărarea Minerului, obosită, începe să cedeze pasul şi Spielmann şi Getzo înscriu fiecare câte un punct consfinţind o victorie meritată.

Dela Comisiunea districtuală de arbitri Bucuresti

COMUNICAT

Se citează — pe această cale — pentru Miercuri, 21 Iunie a.c. orele 20.30, în localul districtului de football din str. Vasile Lascar No. 9, toţi domnii arbitri aparţinând districtului Bucureşti, cari din diferite motive nu au participat la defilarea cu ocazia zilei sporturilor din 8 Iunie a. c.

Cei ce nu se vor prezenta vor fi judecaţi în lipsă.

Preşedinte, *Dr. Z. Zamfirescu.*

Arbitrii partidelor oficiale de Duminică

Comisiunea centrală a arbitrilor a delegat pentru matchurile de Duminică, următorii arbitri :

DIVIZIA NAŢIONALA B
SERIA ESTICA
GRUPA DE SUD
PLOEŞTI

Prahova-Turda, arbitru d. Ghebescoff (Galaţi).

BRAŞOV

A.C.F.R.-Dacia Unirea, arbitru d. R. Ghiţescu (Bucureşti).

SERIA VESTICA
GRUPA DE SUD

C.A.O.-Rovine Griviţa, arbitru d. Russu Gabriel (Cluj).

CUPA ROMANIEI

BUCUREŞTI

Unirea Tricolor-Rapid, arbitru d. E. Kroner (Bucureşti).

Sportul Studenţesc-C. A. M. T., arbitru d. cpt. Brückner (Constanţa).

Sport rural

Arsenal (Roman) Muncitorul (Bacau) 3-2 (1-1)

Bacău, 18 . — Astăzi s'a disputat pe terenul din localitate, matchul amical dintre echipele Muncitorul din Bacău şi Arsenal din Roman.

Matchul a revenit oaspeţilor la mare luptă cu 3-2, la pauză fiind 1-1. Punctele învingătorilor au fost înscrsie de Doina (2) şi Patricu, iar pentru învinşi Săvoiu şi Mânzu.

Jocul a fost frumos, cu faze spectaculoase şi victoria este meritată.

Au jucat formaţiile:

Arsenal: Fotiu, Hărătău, Bogza, Tabac, Abraham, Creţu, Bogza II, Doina, Avram, Mătăsaru, Patriciu.

Muncitorul: Ernest, Beldiţă, Popa, Pipa, Săvescu, Cărăbuş, Savin, Ghiula, Chiuţu, Alexe şi Mânzu.

Informaţii: Duminică 25 crt. va avea loc pe terenul „Muncă şi voe bună" din Bacău matchul revanşe dintre F. C. Prut şi Podeni.

Clasamentul grupei de sud a seriei vestice

In urma jocului de eri dintre C. A. O. şi Minerul, clasamentul grupei de sud a seriei Vestice a luat următorul aspect :

C.A.M.T.	18	15	0	3	64:16=30
C.A.O.	17	11	1	5	49:18=23
Jiul	17	10	2	5	38:25=22
Minerul	18	7	1	9	37:24=19
Craiovan	18	9	1	8	35:35=19
C.F.R.	18	8	2	8	24:25=18
Vulturii	18	9	0	9	37:38=18
Rovine Griviţa	16	7	1	8	23:37=15
Unirea M. V.	18	5	1	12	18:51=11
Şoimii	18	0	1	17	7:61= 1

Din lumea cluburilor mici

● METROPOLA s'a deplasat la Turnu Măgurele unde a jucat cu echipa locală Oltul, terminând la egalitate 2-2.

● DELEGAŢII grupărilor Mociorniţa, M. Oficial, Victoria, Lupeasca, Ind. Iutei, Adesgo, Socec şi Carmen sunt rugaţi a trece pe la districtul de football pentru a semna consimţământul pentru jocurile de Duminică 25 Iunie, organizate pentru „Fondul înzestrării armatei".

● FULGERUL a dispus de E. F. A. în match de campionat cu 5-1.

Victoria în tratative pentru un turneu la Ploeşti, Galaţi, Brăila şi Constanţa

Gruparea clujeană Victoria este desigur una din cele cari se bucură de cele mai mari simpatii nu numai în Capitală, dar şi în numeroase oraşe din provincie.

Lucrul este uşor explicabil, căci Victoria este una din echipele cu un joc caracteristic românesc şi în plus tinereţea jucătorilor săi — cari, în ciuda vârstei tinere sunt atâta de buni — nu-i poate face decât şi mai dragi spectatorilor.

NUMEROASE OFERTE DE TURNEE

Abia terminat sezonul oficial şi clujenii au primit numeroase oferte pentru turnee în diverse oraşe sau regiuni ale ţării. Din păcate, toate ofertele au trebuit să fie refuzate din cauză că jucătorii clujeni sunt actualmente în examene şi nu pot părăsi oraşul.

TOTUŞI, UN TURNEU SE VA FACE

In ultimele zile însă, Victoria a primit o ofertă mai tentantă decât celelalte şi anume pentru un turneu care să înceapă la Ploeşti, să treacă prin Galaţi, Brăila şi să sfârşească la Constanţa, unde jucătorii ar urma apoi să petreacă o vacanţă de câteva zile, ca răsplată din partea clubului pentru osteneala dată în timpul campionatului.

TRATATIVELE SUNT IN CURS

Atât clubul Victoria, cât şi organizatorii ţin de multă vreme să efectueze acest turneu. De fiecare dată când a fost proectat s'a opus câte ceva, astfel încât el nu a putut fi perfectat. Anul acesta, tratativele sunt duse cu foarte mare bunăvoinţă de ambele părţi şi se speră să fie duse la bun sfârşit.

Campionat de miuţă

Gruparea Steaua a cucerit un frumos trofeu

Jucătorii din vechea gardă — cari au practicat odată miuţa — organizează şi astăzi match pe terenurile periferice.

Astfel, Duminică dimineaţă s'a disputat pe terenul Distribuţia din cartierul Steaua, un campionat de miuţă eliminatoriu.

Din cele şase echipe cari au participat, au reuşit să se califice pentru finală, două din cele mai bune.

Astfel, grupările Steaua şi A. S. Băneasa au disputat această finală. Steaua, cu o formaţie omogenă, a învins cu 4 : 1.

Competiţia a fost dotată cu un frumos trofeu care l-a cucerit gruparea Steaua.

Trebuie să subliniem că echipa învingătoare s'a bucurat de serviciile jucătorilor Creţu Ion, Şt. Creţu, Gh. Pârvulescu, Sile Iordăchescu, Tomescu Vasiliu, etc., toţi actuali jucători de football.

Faptul îmbucurător este acela că aceste grupări vor organiza în fiecare Duminică campionate de miuţă.

Football Football Football Football Football Football Football Football

Criteriile, după cari va fi făcută modificarea formulei divizionare

Valoare technică. Posibilități economice. Răspândire armonică. Centre de tradiție.

Anularea competiției barajului se impune puternic

Modificarea formulei de disputare a campionatului național este o quasi certitudine.

S'au legat de această eventualitate atâtea speranțe încât e aproape imposibil ca ea să nu se producă.

Este, evident, un act de esențială importanță pentru footballul nostru și comitetul federal are o misiune grea

In spatele lui stă o experiență, care a provocat atâtea nemulțumiri, atâtea catastrofe.

Ea nu mai trebue repetată, firește, dar lucrul acesta nu poate fi evitat decât dacă cei chemați să determine noul destin al foottballului românesc vor considera ambianța cu cea mai mare atenție.

Modificarea formulei nu este o problemă de combinații aritmetice așa cum nu poate fi o funcțiune de datele libere.

Campionatul național este proba de bază a footballului nostru și lui trebuesc subordonate toate celelalte organizări.

Comitetul federal trebue să aibe în vedere un element extrem de important atunci când vor determina această nouă modalitatea de disputare: acela al continuității. Campionatul național are nevoe de această continuitate pentru a deveni o probă lipsită de salturi și performanțe fără suport real. Ori această continuitate nu poate fi realizată decât dacă noua formulă va răspunde unei realități nu unor aranjamente de aritmetică decorativă.

16 ECHIPE, DESIGUR

Modificarea aceasta nu este un secret: ea nu poate consta decât în augmentarea numărului de echipe participante în competiția națională.

Iar acest număr nu poate fi nici mai mare nici mai mic decât șasesprezece.

Iată așa dar, drumul fixat dela început prin acest număr, care nu poate fi depășit.

In cadrul acesta de 16 echipe se pot fac etotuși lucruri foarte mari.

Au rămas onuă echipe, cari participă de drept în campionat și mai pot intra încă 7.

Promovând șeapte echipe. se pot aranja lucrurile de așa manieră încât să ee creeze condiții extrem de favorabile pentru footballul românesc.

Rămâne însă ca „soborul marilor competențe" să privească operația cu o optică de data aceasta specială.

CELE PATRU PUNCTE, CARI SE VOR AVEA IN VEDERE

Se pare că operația va avea acum un cadru de seriozitate mai mult sau mai puțin profundă.

Iată pentru ce încercăm să considerăm eventualitatea modificării ca pe un lucru de utilitate reală. După toate probabilitățile modificarea formulei va avea în vedere patru puncte, cari formează ele singure un program complet.

Se va ține anume seama de forța technică a celor, cari urmează să promoveze, de forța lor economică, de difuzarea jocului de football în mod cât mai armonic pe tot întinsul țării și de tendința de reintegrare în primul plan a unor centre de veche și strălucită tradiție sportivă.

Firește, respectarea acestor patru puncte ar constitui o ambianță ferizită pentru campionatul național și pentru footballul românesc.

Să luăm pe rând aceste puncte și să observăm în ce măsură pot fi realizate în actuala stare de lucruri.

VALOAREA TECHNICA

Toată lumea este de acord că prima divizie națională ar trebui să cuprindă nu numai pe cele mai bune echipe dar numai pe acelea, cari au atins un nivel suficient de ridicat.

Valoarea technică. Este un criteriu, care se impune din afară și este independent în mare măsură de voința comitetului federal.

Din fericire, cei patru campioni ai seriilor diviziei secunde sunt echipe, cari pot corespunde acestor pretenții de valoare technică.

Atât C. A. M. T. cât și Mureșul de o parte și Unirea Tricolor și Gloria C. F. R. pe de alta, pot intra deadreptul în divizia națională A pentrucă nu vor fi cele mai slabe participante.

Cei patru campioni corespund însă integral programului. Sunt echipe puternice, sunt toate cu posibilități economice vaste și vor face cu putință difuzarea, de care vorbeam mai sus.

In cadrul acestor condiții barajul apare ca un lucru cu totul inutil. Iată pentru ce primul pas în modificarea formulei ar trebui să fie desființarea barajului. Pentrucă oricare va pierde această competiție suplimentară va fi un nedreptățit.

Toți cei patru campioni au merite egale pentru a intra în competiție.

POSIBILITAȚI ECONOMICE

Un punct de vedere foarte interesant și în același timp foarte îndreptățit.

Nu se poate face sport sănătos, nu se poate realiza un progres decât dacă footballul nostru va fi condus de cluburi puternice.

Stadionul cu condiții salubre, antrenori și jucători mai mulți pentru a nu epuiza unsprezece jucători obligați să joace într'un mediu foarte puțin sănătos.

Pentru a putea realiza aceste cluburi puternice federația de football va îndemna grupările să fuzioneze și va condiționa promovarea de această fuzionare.

Un lucru precis și sigur. Afară de echipele cari vor intra în prima divizie națională calificându-se prin mijloace technice, nu vor intra decât cluburi puternice, federația de de vedere economic.

Se pare că federația de football va fixa anumite condiții de teren, instalații, venituri și numai acele grupări cari vor putea îndeplini aceste condiții vor fi admise. Natural numai după ce vor dovedi aceste posibilități.

Grevele jucătorilor, reziliera contractelon pentru îndeplinirea obligațiilor financiare vor fi un fenomen rar și toate eforturile federale tind spre anularea lui.

Practic, acest criteriu este îndeplinit de două centre într'adevăr puternice: Brăila și Ploești.

F. C. Brăila și F. C. Ploești sunt realități, spre cari atenția comitetului federal se îndreaptă stăruitor.

Poate la Ploești nu se va ajunge la o echipă municipală dar Tricolor a dovedit că este unul din cluburile cu cele mai vaste posibilități materiale.

Iată pentruce nu ar fi deloc exclus ca în viitoarea competiție națională să figureze cele două echipe reprezentative ale celor două centre urbane.

DIFUZAREA SPORTULUI

In footballul nostru — ca de altfel în intreaga mișcare sportivă — se observă un fenoment îngrijorător.

Footballul nostru se concentrează în câteva orașe. In mod mai larg în Ardeal și... Bucureștt.

Comitetul federal va căuta să micșoreze această hegemonie și să cheme la participare de prim plan și cealaltă parte a țării, partea de sud-est.

Reprezentanții vor fi după cât se pare F. C. Brăila și Gloria C. F. R.

Această posibilitate are toate șansele să se producă deoarece se caută prin toate mijloacele ridicarea nivelului footballului sud-estic.

Așa numita politică a centrelor nu are alt scop decât această difuzare și în mod cu totul special în aceste centre răsăritene.

REINTEGRAREA CENTRELOR DE TRADIȚIE

In sfârșit, ultimul punct al acestui program, pe care va căuta să-l realizeze comitetul federale, este acela de a „reintegra" centrele de tradiție.

Se ghicește ușor că este vorba de Oradea, cu cele trei echipe ale sale: C. A. O., Crișana și Stăruința.

Oradea a fost totuși prezentă în acest campionat, în care majoritatea echipelor utilizau jucători orădeni.

Este păcat ca un centru, care a dat atâția internaționanali, care are în spatele său un trecut magnific să fie lăsat afară din lupta cea mare.

După informațiile avute, federația a sfătuit pe cele trei grupări să fuzioneze.

In prezent, această fuziune merge greu pentrucă se ciocnesc interese personale.

Oradea nu va putea promova însă decât pe această cale.

Conducătorii orădeni — făcuți atenți asupra acestei eventualități — vor înțelege și nu se vor opune fuziunii.

. . . . . .

Aceasta este situația premergătoare comitetului federal și intențiile acestuia.

Calculul probabilităților este o îndeletnicire interesantă uneori pentru a fi încercat de toți.

Citiți și veți vedea

Unirea Tricolor mai poate pierde campionatul

Rovine Griviția nu mai poate scăpa de retrogradare

Duminica trecută, s'a disputat ultima etapă importantă a diviziei naționale B, după care s'au lămurit absolut toate problemele clasamentelor: sunt cunoscuți leaderii din toate cele patru grupe ca și cine retrogradează. Mai sunt însă în clasamente două puncte obscure, câte unul în fiecare grupă sudică, despre care ne putem ocupa mai jos.

UNIREA TRICOLOR MAI POATE PIERDE CAMPIONATUL?

Cea mai simpatizată echipă bucureșteană Unirea Tricolor. a avut anul acesta un campionat extrem de agitat, trebuind să lupte cu dificultăți de toate felurile și cari au avut toate originile pentru a ajunge acolo unde se află azi. Acum, oborenii și-au văzut cu ochii visul pentru care au luptat un an întreg: sunt campioni. Din păcate însă, nu au scăpat încă de grijji, căci iată ce se întâmplă:

Macaby mai are încă un recurs cu Prahova, pe chestiunea legitimării jucătorului Beju. cumpărat dela Telefon Club.

In cazul când dudeștenii câștigă, ajung la egalitate de puncte cu Unirea Tricolor. Cum între ei fiecare au învins câte odată, și cum Macaby are o victorie mai mult, conform regulamentului actual, va trece în fruntea clasamentului. Iată deci cum în ultimul moment, oborenii se pot trezi abia la locul al doilea

Chestiunea care se pune este dacă Macaby va câștiga sau nu recursul. Litigiul este prea vechi pentru ca cititorii noștri să-și mai amintească exact amănuntele. Ar fi prea lung să le mai reproducem noi în întregime așa încât preferăm să arătăm că Macaby a contestat jocul dar a pierdut, căci referatul comisiunii de transferări a fost favorabil Prahovei.

In apel, Macaby a pierdut de asemenea. Ce șanse are în recurs nu putem preciza, dar ne întrebăm: oare nu ar fi păcat ca Unirea Tricolor să piarda campionatul și calificarea în asemenea împrejurări?

CE FACE ROVINE GRIVIȚA?

In grupa de sud a seriei vestice a mai rămas în discuție cine va ocupa locul 8 al clasamentului, adică cine va fi al treilea retrogradat. Momentan, Rovine Griviția ocupă acest loc cu un efectiv de 15 puncte. Dar Craiovenii mai au de disputat două jocuri. Inaintea Rovinei Griviția, este C. F. R. Simeria cu 18 puncte. Deci craiovenii vor trebui să câștige ambele jocuri ce mai au de disputat, căci la egalitate de puncte, C. F. R. este mai bun. Trebue să recunoaștem că echipa din cetatea Banilor are o situație extrem de dificilă.

Mai are de jucat cu Jiul la Craiova și cu C. A. O. la Oradea.

Dacă pe teren propriu craiovenii mai pot câștiga două puncte, apoi în fața C. A. O.-ului la Oradea nu au nici un fel de șansă și iată pentru ce noi credem că C. F. R. va scăpa de retrogradare.

Fondul diviziei naționale să fie împărțit ca ajutor grupărilor din divizia B...

...cere d. M. Benderli conducător al A.S. Constanței

Aseară, pe culoarele federației de football, s'a discutat foarte aprins despre situația materială a grupărilor din divizia națională B, cari toate au avut ca de obiceiu deficite extraordinare. Mai mulți oficiali și conducători de grupări au emis diverse păreri pentru remedierea acestui mare flagel care bântuie fără excepție toate grupările cari activează în divizia doua. Reținem pe a d-lui Manole Benderli conducător al clubului A. S. Constanța, care ni s'a părut cea mai echitabilă.

Iată ce spune d-sa:

„Comisiunea campionatului național și deci F. R. F. A., realizează în fiecare an beneficii importante din taxa ce se percepe la matchurile divizionare sub formă de „fond al diviziei naționale".

„Până acum acest fond era împărțit după criterii oarecari. Părerea mea este că grupările din B ar trebui să fie ajutate în primul rând, ca unele ce nu dispun de fonduri serioase și cel mai eficace ajutor ce li s'ar putea da ar fi ca federația să le împartă lor fondul diviziei naționale".

Sugestia nu este tocmai rea și oficialitatea ar trebui să o studieze.

Sportul Studențesc ține astăseară o importantă ședință

Am anunțat la timp că d. Jean Lucescu a revenit la conducerea Sportului Studențesc.

Vineri seara a avut loc prima ședință în prezența d-sale urmând ca astă seară să se țină o continuare a acelei ședințe.

Se vor rezolva chestiuni de ordin financiar și se va discuta referitor la matchul pentru „Cupa României" de Duminică cu C. A. M. T.

DOUA ANTRENAMENTE SEVERE

D. Jean Lucescu se va ocupa personal de pregătirile pentru matchul cu C. A. M. T. Astfel, Braun Coloman a fost angajat special pentru două antrenamente în vederea acestui joc. Ele vor avea loc mâine și Vineri pe terenul A. C. S. A., la care va participa și d. Jean Lucescu.

Toți jucătorii studenților au revenit la bune sentimente și reintoarcerea d-lui Jean Lucescu la conducere a venit în momentul când era necesară.

După concursul hipic internaţional

Excepţionalele performanţe ale călăreţilor români

O mare propagandă

Cel de al doilea concurs hipic a luat sfârşit şi, după cum este normal după consumarea unui eveniment de amploarea celui care s'a terminat, anumite consideraţiuni sunt necesare.

S'a evidenţiat dealungul întregii desfăşurări a concursului forma strălucită a concurenţilor români, precum şi lupta care a avut loc pentru triumful culorilor naţionale.

Meritele — multe — trebuesc însă împărţite, căci fiecare a contribuit cu o părticică la succesul neaşteptat pe care l-a obţinut organizarea şi desfăşurarea probelor.

Cavaleriştii noştri

Să dăm Cezarului ce i se cuvine şi să vorbim în primul rând de performanţele obţinute de concurenţii români şi de repercusiunile pe cari le-au avut şi se vor face deacum simţite.

La noi în ţară acest gen de organizări sunt la început. După eforturi excepţionale, care aruncă o lumină extrem de măgulitoare asupra Federaţiei Equestre Române, cea care a reuşit totul, s'au putut face începuturi promiţătoare.

Era şi normal să se întâmple aşa, din momentul ce ofiţerii noştri, cari se făcuseră cunoscuţi în cele patru colţuri ale Europei, nu avuseseră ocazia să apară în faţa publicului românesc, dornic să-i aplaude şi să le răsplătească munca depusă.

Au trebuit să se găsească în fruntea F. E. R. oameni de hotărâre nestrămutată în frunte cu vajnicul şi neobositul d. gen. Ilasievici, pentru ca ceeace părea numai un vis să se rezolve.

Anul trecut proectele au fost înfăptuite şi anul acesta am putut asista la repetarea unui concurs, care suntem siguri — după succesul excepţional pe care l-a avut — va deveni regulat.

Dar nu mai puţin meritul este al călăreţilor

Din lipsă de organizări autohtone, cavaleriştii români au luat încă de mult drumurile spinoase ale străinătăţii. La Berlin, Aachen, Nisa, Varşovia, Bruxelles, etc. au încălecat cu măestrie şi au reuşit rezultate cari le-au adus laudele străinătăţii, ale presei de specialitate, cunoscătorilor şi oficialităţilor.

Nu este puţin lucru, departe de ţară, cu un material cavalin ce nu se poate compara cu al străinilor, în o obţine victoriile strălucite pe care ofiţerii noştri le-au adus în dar ţării şi armatei noastre.

In afară de meritul pur sportiv al performanţelor, faptele de glorie ale cavaleriştilor noştri au şi alte urmări tot atât de importante

Căpitanul Zahei pe Dracu Ştie

Propaganda

Străinătatea, care ne priveşte de multe ori cu scepticismul aşezării geografice ce ne-a postat în răsăritul Europei, nu poate fi uşor convinsă de merite pe care noi le cunoaştem de mult şi din plin.

Străinii, pentru a te admira, trebue emoţionaţi de valoarea ta. Este tocmai ceeace au reuşit cavaleriştii noştri.

Ceeace n'au putut face footballul, boxul, tennisul, rugby-ul, nataţia etc., au demonstrat călăreţii români. Victoriile nenumărate şi succesive pe cari le-au obţinut pe câmpurile de curse din tot continentul le-au adus pe lângă renumele personal şi gloria ţării pe care o reprezintă

Căci căp. Zahei sau Tzopescu sunt în străinătate *căpitanii români* Zahei sau Tzopescu, iar isprăvile lor împrumută gloria obţinută armatei române şi României.

Acesta este marele capitol propagandistic pe care cavaleriştii români, prin curajosul lor şi destoinicia de care dau dovadă, îl scriu implicit în momentul când îşi înscriu numele în clasamentul de onoare al atâtor întreceri de răsunet.

Şi mai mult chiar. Propaganda pe care o fac aceşti bravi ofiţeri nu dă rezultatul afişelor lipite prin gări sau a ghidurilor împărţite în plicuri pentru orientarea turistului. Ele sunt fapte vii, care impresionează şi face pe străinul care te urmăreşte să se intereseze de tine, de ţara ta Câţi din francezii, germanii, polonezii şi ceilalţi, cari au admirat la Nisa, Berlin sau Varşovia pe călăreţii noştri, n'au aflat pentru prima oară de noi?

Dar cei cari au început să ne cunoască astfel, desigur că ne şi preţuesc şi ne admiră.

Propaganda pe care o fac astfel sportivii ofiţeri români rămâne una din isprăvile cele mai mari pe cari le reuşesc alături de performanţele lor.

MERITE ŞI RECOMPENSE

In timpul concursului care s'a terminat am avut de mai multe ori ocazia să discutăm cu ofiţerii noştri de cavalerie. Am luat astfel cunoştinţă de greutăţile pe cari le au şi de sacrificiile pe cari le fac fără încetare. Am putut afla că sunt mulţi ofiţeri cari se restrâng şi se privează de toate pentru a-şi îngriji caii pe cari îi au sau pentru a-şi cumpăra alţii.

Un cal se ţine cu cheltuială mare. El necesită — atunci când ai făcut sacrificiile pentru a-l obţine — o îngrijire specială, o întreţinere atentă şi o hrană costisitoare.

Puneţi la un loc toate sumele pe cari le necesită numai îngrijirea unui cal şi veţi ajunge la cifre mari.

Dar, atunci când trebue să-ţi cumperi un cal, care costă sute de mii de lei, te întrebi uimit cum pot face aceşti ofiţeri atâtea sacrificii.

Răsplata lor este foarte mică în raport cu sacrificiile. Aplauzele cari vin să le răspundă faptelor de glorie, reprezintă desigur o satisfacţie. Dar este oare de ajuns?

Nu merită aceşti ofiţeri cari duc faima armatei române peste graniţi o încurajare specială?

Desigur. Dar acest capitol este prea vast şi prea important, astfel că ne rezervăm dreptul să-l discutăm pe larg cu altă ocazie, când vom vorbi şi despre alte merite pe care organizatorii concursului le-au câştigat din plin.

Vom continua deci.

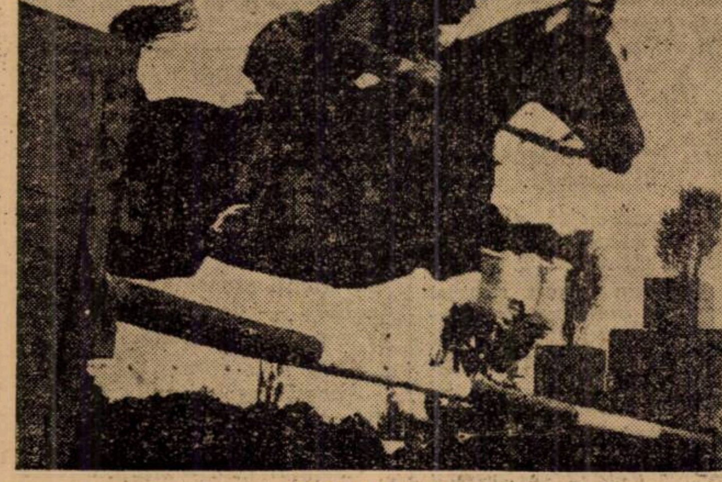

Căpitanul Epure

Alergările de galop

BĂNEASA; ZIUA 21-a, Joi 22 Iunie 1939

-INSCRIERI-

S'au publicat handicapurile

Pr. DÉSIRÉE — H'cap vânzare 20.000 lei — 1700 metri

Nacelle d'Or		64
Coniţa II		62½
Miţa		58½
Etiquette		56
Tatja		55½
Balyhoo		53½
Zori de Zi II		51½

Pr. NANSUC — W. h'cap 25.000 lei — 1500 metri

Don Alberto	64
Princier	60
Goblin	60
M. en avant	59½
Tuluţa	58½
Balsors	54½
Onuţa	52½
Răzleţ	52
Caiafa	51½
Puişor	51½
Silver Print	51½
Drapel	51
Ştefania	48½
Peldas	45

Premiul HARI JANOS II 900 metri — 25.000 lei

Zefir	58
Estrella	55½
Dux	49½
Jagodka	48
Rosalie	48
Lily	50½
Lizica	56½
Garoafa II	53½
Badar	60
May Day	53½
Barcău	55
Lecaude	52
Voicuţa	56½

Premiul VIOLETA 1600 metri — 30.000 lei

Ştefania	30.000	49½
Vigo		50
Colombo		51½
Afurisit	50.000	52½
Puişor	50.000	52½
Mont Blan.	60.000	47
Răzvrătit		45
Cin'te ţine	50.000	51
Marcella	50.000	53
Brânceni		62½
Getta	60.000	54
M. en avant		52
Tuluţa		55½
Glumeţ		62
Bock		51½
Flor fina		57
Princier	50.000	52½
Mitsouko III		57
Şoim		50
Necaz		57
Nae		52

Premiul FARAMIŢA 1000 metri — 30.000 lei

Estrella	50½
Băeţel	45
Dux	45
Favorita II	43½
Rada III	52½
Jagodka	43½
Rosalie	43½
Lily	43
Suspin	54
Găman	54
Suvoiu	54
Garoafa II	46½
Crainic	54
Bold Topsy	52½

Premiul MAGNESIUN 25.000 lei — 1400 metri

Melita	52
Răzvrătit	60
Baby II	52
Cocotte	49½
Coniţa II	54
Străjer	57
Fioretta	52
Luţica	56
Celine II	51½
Aliba Baba	53
Geană	51½
Pricina	55½
Balihoo	49½
Micşunea	51½
Harar	53

Pr. ROCOVA — Handicap 30.000 lei — 2400 metri

Farmec	64
Hazliu	63
Afurisit	59½
Goblin	57½
Princier	56
Şoim	54½
Hop şi eu	54
Smeu	53½
Almaş	53½
Mont Blanc	49
Răzleţ	48

hipism

Şedinţa comitetului J ockey Clubului

Eri, comitetul Jockey Clubului a ţinut sedinţă. Cu această ocaziune s'au luat o serie de interesante deciziuni.

PROGRAMUL DIN TOAMNA

S'a discutat principial programul din toamnă. Jaloanele după care acest prog ram va fi alcătuit, s'au fixat. R ămâne evident să se pună la punct amănuntele.

S'a mai discutat c umpărarea de yearlingi. Se şti e fericitul rezultat al acestei iniţ iative. S'a hotărit ca şi în curent să se aducă yearlingi.

SUBVENŢII

Comitetul Jockey Clubului a decis să acorde subvenţii pentru alergările dela Constanţa şi Mediaş şi pentru concursul hipic dela Târgovişte.

După premiul Jockey Club

Rezultate şi concluzii

Buburel a marcat o perfor manţă excelentă. Remarcabila com portare a lui Tarzan

Cea mai importantă probă a actualei stagiuni de galop, premiul Jockey Club, s'a fugit eri. Rezultatul, dată fiind semnificaţia lui, necesită un scurt popas. Deaceia în rândurile de mai jos, ne vom ocupa de competitorii marei alergări şi de concluziunile cari se degajă din rezultat.

ADMIRABILA VICTORIE A LUI BUBUREL

Buburel a câştigat importanta cursă într'un stil convingător.

La baloane, fiul lui Prince d'Orange II s'a desprins autoritar, luând un avantaj net. Este în afara oricărei discuţiuni că Buburel a realizat Duminică un din cele mai valoroase comportări din carieră.

In acest sens, calitatea invinşilor este concludentă. Chiar dacă am ţine seamă de obiecţiunea unora, că rezultatul nu prezintă garanţii, deoarece alergarea a fost lipsită de tren, totuşi meritul victoriei este mare. Fiindcă nu vom uita că pensionarul lui Gabor a pierdut la plecare câteva bune lungimi.

Concludent pentru valoarea lui Buburel mai este că în cursul celor patru ani de carieră s'a apărat cu un remarcabil brio.

Este în aceasta caracteristica vedetelor.

TARZAN A FUGIT REMARCABIL

O deosebit de merituoasă exhibiţie a realizat cel de al doilea plasat, Tarzan. Roibul a avut un moment excelent în cursă. La grilă părea câştigător. Dacă Iosza ar fi intervenit mai târziu, speculând pointa de viteză a roibului, acesta ar fi fost mult mai periculos.

Şi aşa, comportarea lui este deosebit de merituoasă. Pe învingătorul lui din Der by — Halmei — l-a invins ca tegoric de această dată. Impresi unea multora că nu este apt pe distanţele lungi, s'a dovedit falsă.

A câştigat Bienalul pe 2100 de metri şi s'a plasat al doilea în premiul Jockey Club. Este însă un cal care are nevoe de antrenament. In Derby n'a avut pregătirea necesară, şi de aceea n'a reuşit să reziste tr enului infernal.

BRANCAS, SPECI ALIST AL CURSELOR I N CAP

Brancas este un specialist neintrecut al curselor din cap în cap. In premiul Jo ckey Club nu s'a utilizat aceast tactică cu el şi din această c auză n'a confirmat şansa pe ca re o avea.

N'ar fi exclus ca s ă se resimtă de pe urma sev erei curse din premiul de Iunie.

CEILALAŢI CONCURENŢI

Szantas a fugit mai modest decât era de scomptat. N'a existat un singur moment în cursă. Ar fi imprudent să trecem modesta lui comportare pe seama valoarei. Mai iute suntem tentaţi să credem că din cauza lipsei de tren n'a reuşit să-şi valorifice posibilităţile.

Credo a fugit remarcabil. Armăsarul din antrenamentul lui Gabens a condus plutonul până la grilă. Este în maximum de formă şi pe distanţele lui desigur că va repurta succese concludente.

Halmei este un fondist prin excelenţă. Roibul d-lui Vidrighin a fost handicapat de lipsa de trenă.

Corsar şi Amnar şi ei au fost desavantajaţi de alura lentă în care s'a desfăşurat cursa.

Oaspeţii de ieri

Echipele hipice ale României, Poloniei şi Letoniei, fotografiate

Dela plecare la sosire

In formă: Mitsouko III, Comnen, Event, Sukoro, Monette III şi Betty

● *MITSOUKO III beneficiază de condiţie înaintată. Iapa franceză a dispus comod de Dornic şi Codru, deşi distanţa cursei şi trena susţinută au desavantajat-o.*

● *CODRU a fost figurant. Nu mai este calul din anul trecut. Pare în regres.*

● *L'AOUZELLE a produs o frumoasă impresie. Pensionara lui Wilson şi-a pierdut adversarii pe drum, câştigând cu mare uşurinţă. Desigur că este greu de învins în acest an mai ales pe distanţele scurte. Posedă o viteză puţin comună.*

● *BETTY s'a comportat nesperat de bine. Iapa d-lui Hananel a dispus de S. O. S. Această împrejurare constitue desigur o excelentă recomandaţie.*

S. O. S. a concurat mai modest decât era de aşteptat. Este un cal nervos, care de multe ori îşi paralizează sorţii de izbândă la plecare. Nici Radu Cristea n'a insistat când a văzut că L'Aouzelle este imbatabilă.

● *BARIUS este dotat cu multă viteză, întrecând comod pe Maffia. Desigur, o excelentă notă pentru el.*

● *MAFFIA este foarte nenorocoasă. Regulat găseşte un cal mai bun.*

● *MONETTE III avea o bună şansă teoretică pe care a confirmat-o din plin, repurtând o biruinţă uşoară.*

● *TRICOLOR dădea importante descărcări. Condiţia de care beneficiază i-a permis însă să se plaseze al doilea.*

● *AVANTI reintră după o îndelungată absenţă. Explicabil deci că nu a contat.*

● *EVENT după o serie de comportări onorabile, şi-a găsit cursa. Era şi timpul.*

● *SUKORO, în ciuda unei greutăţi mari, a contat efectiv în lupta finală, plasându-se al doilea. Se află în frumoasă condiţie.*

● *VIGO a alergat foarte bine. Este în plină transformare şi va câştiga în curând.*

● *PUIŞOR pare obosit de eforturile la cari a fost supus. Pentru prima oară în acest an a terminat neplasat.*

● *BABUCA a terminat a patra, aproape.*

O bună comportare.

● *BARCĂU este în plin progres. Armăsarul din antrenamentul lui Pinka a terminat aproape de Maffia. Va câştiga în curând.*

● *LI MARE era surclasat în compania premiului Blue Boy.*

● *CARMEN a arătat o valoare care se cuvine a fi menţionată.*

● *BALSORS deasemeni, a fugit bine.*

MAINE LA BANEASA

Se va disputa premiul V. Mendel

Program atracţios. Concurenţi numeroşi

După o pauză de zece zile, în care timp hipodromul Băneasa Trap a adăpostit concursul hipic internaţional, Societatea Hipică Română îşi reia activitatea.

Această reluare va avea loc mâine printr'o organizare de amploare.

Reuniunea de mâine cuprinde, pe lângă clasicul premiu Victor Mendel, alte trei probe importante şi bine alocate.

PREMIUL VICTOR MENDEL

Alergarea este deschisă iepelor. Vor alerga, printre alte, Adda Worthy, câştigătoarea Derbyului şi Iubita.

Iubita este specialistă a distanţei, în timp ce Addei Worthy îi convine mai bine distanţa lungă. In Derbyul de trap s'au confirmat cele de mai sus.

Deci premiul Victor Mendel va conta ca o revanşă între Iubita şi Adda Worthy, în care prima pare mai favorizată.

Nataşa şi Poeniţa vor conta deasemeni în alergare.

ALTE TREI PROBE ATRACŢIOASE

Programul mai cuprinde alte trei alergări principale, premiile Moko, Fuschia şi Benedict.

In premiul Moko, Szeghed ar părea cu o şansă detaşată, dar nu trebue uitat faptul că armăsarul d-lui Tassopol nu a fost încă forţat pe parcursurile lungi.

In acest caz, Tutun, Sam Worthy şi Antrag vor fi pentru Szeghed adversari cu mult mai periculoşi.

In premiul Fuschia, este greu de a face o selecţie, distanţele din program echilibrând de minune şansele concurenţilor.

Gruia este revelaţia acestui sezon. In această cursă va avea însă o sarcină extrem de dificilă. Va avea de luptat cu Ideal, Pock, mai ales acesta, Eftin şi Champion jr., cai care se comportă de minune pe distanţa alergării.

In orice caz lupta va fi aprigă şi susţinută.

Premiul Benedict se remarcă prin numărul şi calitatea concurenţilor.

Au rămas definitiv înscrişi 31 de cai, un număr impozant.

Probabil că va fi împărţit în două reprize. In acest caz este greu de a vorbi despre şansele concurenţilor, necunoscând configuraţia reprizelor.

Din întreg lotul se remarcă: Elisabeth Mary, Edith, Laut, Farao, Amzel, Valenţia, Katy Caid, Margaret T., Pisica şi Ghid.

Ultimii doi deţin o formă din cele mai bune şi par a fi cei mai indicaţi să-şi însuşească premiul.

RESTUL PROGRAMULUI

Aceste patru alergări sunt încadrate de un program admirabil alcătuit.

Celelalte alergări, sunt curse deschise, care pot da loc la dispute strânse.

La aceasta se mai adaugă şi un important joc austriac.

In general este de prevăzut o reuniune de succes.

CONCURENŢII PROBABILI

Premiul OLANEŞTI Condiţie — 15.000 lei

Lilia	1680	Slobozenco
Tibet	1680	0
Cina	1700	Tassopol
Urganda	1700	Zabelin
Don	1700	V. A-sky
Dexter Han.	1720	?
Barza	1720	0
Brenn	1720	Podoleacov
Taina	1720	0
Ulis	1720	0
Călin	1740	0
Ural	1740	G. Ghinea
Birlic	1740	I. Crotenco
Carol Hanover	1780	E. Fischer
Elly	1780	M. Pavlic

Premiul MOKO Condiţie — 21.000 lei

Szeged	2140	T. Tassopol
Ciclop	2160	0
Tutun	2160	Slobozenco
Viitor	2180	0
Talaz	2180	0
Pandur	2180	E. Fischer
Havana	2180	V. A-sky
Vivat	2180	0
Sam Worthy	2200	0
Kanada	2200	Grăjdănescu
Antrag	2220	0

Premiul ORHEI Condiţie — 11.500 lei

Isvor I	1660	P. Borsiac
Tibet	1660	0
Ialpug	1680	0
Paj Axtell	1680	S. Corol
Eol	1700	E. Marcenco
Ulis	1720	0
Sorana	1740	V. A-sky
Călin	1740	0
Răsura	1740	N. Gaidaev
Birlic	1740	0
Santuţa	1760	T. Marcu
Zenit	1780	E. Fischer
Legionar	800	0
Ghimp	1800	Slobozenoc
Geisha	1800	0
Sonia W.	1820	0
Rama II	1860	0

Premiul ON Performanţă — 13.000 lei

Musculiţa	2100	0
Lilia	2100	0
Tibet	2100	Slobozenco
Rosina	2100	V. A-sky
Zarzăr	2120	I. Szabo
Giovinezza II	2120	Podoleacov
Paj Axtell	2120	0
Urganda	2140	0
Cina	2160	0
Helen Halpin	2160	G. Ghinea
Primăvara	2180	Dobrescu
Tais	2180	Voronin
Fudul	2220	0
Ostaş	2220	M. Pavlic
Sorana	2220	0
Peter Gordon	2220	S. Corol
Pan Worthy	2220	P. Borisiac
Extra	2220	0
Răsura	2240	0
Santuţa	2260	0

Premiul VICTOR MENDEL Condiţie — 50,000 lei

Va-ta	1700	0
Nataşa	1700	N. Cerkasov
Poeniţa	1700	I. Szabo
Iubita	1700	Slobozenco
Adda W.	1700	S. Corol
Lăcrămioara	1720	I .Crotenco
Tava	1720	Drăgotescu

Premiul FUSCHIA Record — 21.000 lei

Brebenea	2100	N. Gaidaev
Talaz		
Jarvis	2100	D. D-trescu
Dorka	2120	G. Ghinea
Tutun	2120	L. Grünwald
Eftin	2120	0
Champion jr.	2120	G. Crainic
Iubita	2120	N. Ionescu
Anny Worthy	2120	0
Kundry	2140	S. Corol
Edith	2140	St. I. Bordei
Nation	2140	E. Fischer
Katy Caid	2140	Grăjdănescu
Ideal	2140	0
Pandur	2140	0
Pock	2160	0
Gruia	2200	V. A-sky

Premiul OCNIŢA Handicap — 13.000 lei

Crai	1700	0
Fudul	1720	Slobozenco
Sorana	1720	0
Barza	1720	V. A-sky
Oborean	1720	G. Crainic
Candriu	1720	Grăjdănescu
Zgomot	1740	D. Dobrescu
Makrele	1740	L. Grünwald
Sonora	1740	I. Zabelin
Va-ta	1740	Drăgotescu
Peter Gordon	1740	0
Harry Boy	1740	G. Ghinea
Birlic	1740	0
Domnica	1760	I. Brânzea
Legionar	1760	0
Dor de Ducă	1760	0
Beţiv	1760	E. Fischer
Zenit	1780	0
Vuet	1780	?
Elena	1780	0
Sorvaneţ	1800	P. Borisiac

Premiul ORĂŞTIE Handicap — 18.000 lei

Torent	2100	0
Ghimp	2100	0
Ciclop	2100	C. Slobozenco
Ieroşca II	2120	E. Fischer
Brebenea	2120	0
Pai	2120	G. Ghinea
Edith	2120	0
Ducesa	2120	T. Tassopo'
Dorka	2120	0
Jos. Morgot	2120	0
Blondella	2140	T. Marcu
Katy Caid	2140	0
Tutun	2140	0

Premiul BENEDICT Handicap — 21.000 lei

Pleava	1720	x
Wodka	1700	N. Cerkasov
Elisabeth M.	1700	Grăjdănescu
Fama	1700	I. Crotenco
Josed. Margot	1700	L. Grünwald
King Worthy	1700	G. Ghinea
Champion jr.	1700	0
Naplopo	1720	0
Edith	1720	0
Hercegno	1720	N. Gaidaev
Lanţ	1720	M. Pavlic
Jarvis	1720	0
Luntraş	1720	T. Tassopol
Giuditta	1720	T. Marcu
Farao	1740	?
Amsel	1740	M. Pavlic
Theodora	1740	?
Anny Worthy	1740	0
Valenţio	1740	?
Katy Caid	1740	S. Corol
Tutun	1740	0
Jade	1760	N. Gaidaev
Margaret T.	1760	N. Cerkasov
Sam Worthy	1760	S. Corol
Pandur	1760	0
Pisica	1760	I. Crotenco
Hanibal II	1780	0
Viitor	1780	Slobozenco
Ghid	1780	V. A-sky
Antrag	1800	0
Gruia	1800	0

Cazul Viforica II spre clarificare

Am anunţat falsul comis cu Viorica II căreia ii s'a declarat o vârstă de opt ani în loc de trei.

Sesizat, comitetul societăţei hipice române a întreprins o vastă anchetă.

D. Iordănescu, proprietarul iepei a venit la Bucureşti şi a declarat că greşala ii aparţine şi Ghinea este străin de fals.

Viorica II care fusese trimisă la Ploeşti, a fost adusă la Bucureşti. O comisie compusă din'tr'un reprezentant al comisiunei zootehnice, un medic veterinar şi doi comisari ai curselor a fost delegată să-i constate vârsta.

Iapa a fost adusă la comisiune şi s'a adeverit că nu are trei ani.

Raportul acestei comisiuni a fost înaintat comitetului societăţei hipice române care zilele acestea va hotărâ.

Informaţii

● MAINE va fi scoasă în licitaţie la Târgşor iapa Haimana, mama lui Halmei.

● SZANTAS va disputa premiul Regal.

● HNIBAL II a fost trimis la herghelia d-lui *B. Grăjdănescu* pentru a face monta.

● SZELNES şi DOMNITOR, proprietatea d-lui *T. Filoti*, au trecut în antrenament la G. Gram.

● TOT la GRAM a intrat în antrenament Cavaler.

● CONDUCATORULUI G. Ghinea i s'a îngăduit să conducă până la clarificarea cazului Viorica II.

Derbyul german de galop se dispută Duminică

Skarb, campionul treianilor polonezi va fi călăuzit de E. Gill. Organdy este favoritul probei

Duminică 25 Iunie, se va disputa Derbyul german de galop, care anul acesta va fi cu mult mai interesant decât probele similare din anii trecuţi.

Acest interes este stârnit de calitatea concurenţilor, care în plus, sunt şi de valori apropiate.

Punctul de atracţie îl constitue desigur participarea lui Skarb, campionul trei anilor polonezi.

Acest armăsar este considerat de specialişti ca un cal de mare valoare şi care ar putea participa cu succes în loturi oricât de selecte.

Cu toate acestea, favorit al marei alergări de Duminică este Organdy, ale cărei ultime performanţe sunt excelente.

Un alt concurent cu veleităţi este Wehte Dic-

Montele concurenţilor s'au fixat.

Astfel Organdy, favoritul, va fi încălecat de E. Bählke.

Skarb va avea în şea pe E. Gill, fratele călăreţului nostru Jean Gill şi cotat ca una dintre cele mai bune cravaşe poloneze.

Sunt înscrişi 29 de cai.

Alergarea se va disputa pe 2400 de metri, iar alocaţia se ridică la 100.000 de mărci (circa 4.000.000 lei).

CONCURENŢII

Advent	58	H. Zehmisch
Sonnenfleck	58	H. Heidrich
Anekdote	56½	0
Kumbuke	58	O. Schmidt
Fortunatus	58	0
Hidalgo	58	0
Tatjana	56½	W. Printen
Titan	58	0
Entscheidung	56½	0
Angelus	58	0
Prieserwald	58	0
Sonnenorden	58	J. Rastenberger
Gewerke	58	0
Pincio	58	0
Sonnenkönig	58	0
Lenard	58	0
Falkner	58	0
Dendrologe	58	0
Marabou	58	0
Octavianus	58	H. Berndt
Wehr Dicu	58	G. Streit
Flavier	58	0
Janitschar	58	0
Mauritius	58	0
Pentsthlon	58	0
Perosi	58	W. Held
Rusticus	58	0
Organdy	58	E. Böhlke
Skarb	58	E. Gill

CICLISM

Duminică 25 Iunie

Se va desfăşura cursa Bucureşti-Roşiorii de Vede-Bucureşti (240 km.)

O alergare de şes şi totuşi dură. Roşiorii pregătesc o frumoasă primire

Duminică 25 Iunie, se va alerga prima cursă de lung kilometraj, de o zi.

Parcursul acestei curse este: Bucureşti—Alexandria—Roşiorii de Vede şi retur, 240 km.

Regia alergării o are gruparea „ASPIM".

O CURSA DURA

Deşi alergarea se va desfăşura pe şes, totuşi întrecerea va fi dură.

După 45—50 km., gudronaţi, şoseaua se prezintă, ca terasament, destul de bună. Insă un pietriş, recent aşternut, îşi va lua, desigur, tributul: pene de cauciuc.

In plus, o serie de dealuri scurte, dar cu o înclinaţie pronunţată, vor face din alergarea de Duminică o întrecere dură.

ROŞIORII SE PREGATESC

Prin oraşul acesta, — foarte sportiv, — n'a mai trecut dela „Turul Ramâniei" 1935, nici o cursă ciclistă, astfel că Duminică 25 Iunie sosirea cicliştilor în Roşiori va constitui un adevărat eveniment, în vederea căruia „roşiorenii" au şi început preparativele.

Astfel s'a instituit un comitet, compus din personalităţile marcante, în frunte cu d-nii primari Grigoriu şi Chissim, care dau o deosebită atenţie organizării primirii.

NUMEROASE PREMII

Premiile acestei curse constau din cupe, bani, obiecte de artă, accesorii de bicicletă, obiecte utile, etc., etc.

Se vor acorda premii atât pentru clasamentul probei la Bucureşti cât şi pentru sosirea în Roşiori.

PLECAREA IN BLOC

Plecarea din Bucureşti se va da în bloc, la ora 7 dim. din faţa Tribunalului

Plecarea technică însă se va da dela bariera oraşului.

La Roşiori va fi o etapă de alimentare de 1 oră şi jum., după care se va da apoi plecarea, tot în bloc, spre Bucureşti.

Clasamentul probei se va întocmi prin adunarea timpului întrebuinţat pentru acoperirea distanţei Bucureşti-Roşiori şi Roşiori-Bucureşti.

COMITETUL DE PRIMIRE DIN ROŞIORI

Este compus din d-nii primari: Grigoriu şi Chissim, Valeriu Papahagi, directorul gimnaziului din localitate; Petrică Voevozeanu, profesor şi promotorul mişcării sportive în Roşiori; Gogu Constantinescu-Colţatu, preşed. activ al soc. „Sporting"; Ştefan Georgescu, industriaş, vice-preşedinte al Camerei de comerţ din Teleorman; Cristea Zaharescu, farmacist N. Popescu-Vedea, avocat; Florian Bratu, directorul cămin. cult. „Mihai-Viteazu"; Preot Mişu Marinescu, preşed. cămin. cult. „Mihai Viteazul"; Alex. Preotescu, com. com. Stolului gimnaziului industrial; C. Lincă, comerciant; Mihai Stănculescu, comerciant; I. Stroescu; Th. Mija comerciant.

Dela 10 Iulie la 30 Iulie

Se va alerga al 33-lea „Tur al Franţei"

Parcurs redus, interes crescând...

„L'auto", confratele parizian, se apropie de febra organizării „Turului Franţei".

Zi de zi, articole documentate, informaţii, reportagii, discuţii technice, etc., aduc la cunoştinţa publicului ultimele decizii, cu privire la perfectarea regiei acestei probe.

Intr'un recent număr, confratele parizian publică sub semnătura distinsului gazetar sportiv d. Henri Desgrange, câteva rânduri explicative cu privire la noul traseu al „Turului", pe care le redăm mai jos:

„Este bine să reamintim dispozitivul adoptat pentru itinerariul „Turului Franţei 1939" şi anii următori, precum şi raţiunea care a stat la baza acestei raţiuni.

Ce spectacol ne-a prezentat „Turul Franţei" eşalonat dealungul a trei săptămâni şi jumătate ?

Cei trei favoriţi ai cursei, Bartali, A. Magne şi S. Maes, s'au observat, şi s'au marcat sever. Cursa s'a animat pe piscurile Pirineilor, dar căzătura lui Bartali, coborând coasta Aspin l-a împiedicat să-şi adjudece victoria.

Bătălia a fost amânată pentru piscurile Izoard şi la coborâş, pe Breançon, Bartali a luat un avantaj care i-a asigurat victoria.

Au mai rămas opt etape, în cursul cărora, concurenţii au dormitat din ce în ce mai sdravăn. Cursa ni s'a părut, prea lungă, atât ca itinerariu cât şi ca durată, ceeace a determinat următoarea dispoziţie pentru viitor.

In 1939, „Turul" va face etapă la Caen, Rennes, Brest, Lorient, Nantes, Bordeaux, Pau, Toulouse, Montpellier, Marseille, Manaco, Digne, Briançon, Annecy, Dijon şi Paris.

In 1940, itinerariul va trece, — spre exemplu, — prin Reims, Metz, Strasburg, Besançon, Aix-les-Bains, Briançon, Digne, Monaco, Marseille, X..., Toulouse, Pau, Bordeaux, Angers şi Paris.

Şi în 1941, vom relua sensul Caen-Rennes-Brest etc...

Cititorii noştri ne vor scuza că am redus astfel parcursul probei. Experienţa ne spune că traseul nu trebuie să fie prea lung, şi simplul sens al echilibrului ne dovedeşte că nu trebuie să sacrificăm, pe parcurs, mulţi ani în şir, aceeaş regiune".

N. R. După cum se vede inepuizabilul „Papa Desgrange", caută perfecţiunea creaturii d-sale „Turul Franţei".

Insă asupra acestei chestiuni vom reveni într'un număr viitor.

TRASEUL „TURULUI FRANŢEI" 1939

Etapa I Luni 10 Iulie Paris-Caen, 215 km.

Etapa 8 Marţi 18 Iulie, Bor-Rennes, 283 km.

Etapa 3 Miercuri 12 Iunie, Rennes-Brest, 244 km.

Etapa 4 Joi 13 Iulie, Brest-Lorient, 174 km.

Etapa 5 Vineri 14 Iulie, Lorient-Nantes, 207 km.

Etapa 6 Sâmbătă 15 Iulie, Nantes-Royan, 251 km.

Duminică 16 Iulie, repaus la Royan.

Etapa 7 Luni 17 Iulie, Royan-Bordeaux, 198 km.

Etapa 8 Marţi 18 Iulie, Bor deaux-Pau, 279 km.

Etapa 9 Miercuri 19 Iulie, Pau-Toulouse, 311 km.

Joi 20 Iulie, repaus la Toulouse.

Etapa 10 Vineri 21 Iulie Toulouse-Montpellier, 246 km.

Etapa 11 Sâmbătă 22 Iulie Montpellier-Marseille, 212 km.

Etapa 12 Duminică 23 Iulie, Marseille-Monaco, 278 km.

Etapa 13 Luni 24 Iulie, Monaco-Sospel-Monaco 101 km.

Etapa 14 Marţi 25 Iulie, Monaco-Digne, 175 km.

Etapa 15 Miercuri 26 Iulie, Digne-Briançon, 219 km.

Etapa 16 Joi 17 Iulie Briançon-Annecy, 294 km.

Vineri 28 Iulie repaus la Annecy.

Etapa 17 Sâmbătă 29 Iulie, Annecy-Dijon, 285 km.

Etapa 18 Duminică 30 Iulie, Dijon-Paris, 349 km.

Roţi şi pedale

● Alergătorul N. Dobrin se află bolnav de câteva zile. Ii urăm, sincer, grabnică însănătoşire.

● Cu ocazia cursei de Duminică „campionul" M. Steinhardt a făcut vid în jurul său.

Gurile rele spun că în ajun în compania unui alt campion a reuşit turul de forţă, să facă ...vid în numeroase sticle de vin.

Cât priveşte „vidul" lui Mişu (Steinhardt) îi atragem atenţia că această libaţiune pentru produsele vinicole, nu-l poate conduce în nici un caz spre o formă excelentă.

Şi nu i-ar sta tocmai frumos să piardă titlul, din cauze atât de puţin serioase.

● „Turul Germaniei", cea mai lungă competiţiune ciclistă, se pare că nu prea se bucură de simpatia presei din Occident, căci deşi mai toate ţările, în care pedala tronează, au reprezentanţi în această probă, totuşi ziarele respective nu prea se întrec în „a scrie" despre „Turul Germaniei".

După cât se pare, această atitudine ar fi rezersul situaţiei politice internaţionale.

● Interesant de ştiut e că în cursul unei etape, din „Turul Germaniei", pe o căldură sufocantă, alergătorii întâlnind o camionetă cu sticle de bere, au baricadat drumul, au oprit maşina şi au tăbărit cu toţii, secând, în câteva clipe, zeci de sticle.

Apoi a fost o dispoziţie excelentă în tot plutonul, pentru restul kilometrilor.

RUGBY

Viforul Dacia la locul doi în clasamentul campionatului

Locul doi în campionatul categoriei onoare a fost ocupat de merituoasa echipă Viforul Dacia.

Polisportivul club din Floreasca ocupă pentru prima dată dela înfiinţare acest loc şi desigur că frumoasele rezultate obţinute vor fi un imbold pentru echipa condusă atât de bine de inimosul ei preşedinte, d. avocat P. Vereşti.

Galbenii nu trebue să fie supăraţi că n'au câştigat marea competiţiune. Au avut şi ghinionul să cadă peste o echipă mai bine pusă la punct, care a beneficiat de un antrenor.

Jucătorilor le-a lipsit tocmai acest lucru, care le-ar fi şlefuit cunoştinţele şi ar fi văzut lacunele echipei îndrumând-o în partidele decisive.

Altfel au talente reale, dar unora dintre ei le lipsesc încă multe cunoştinţe.

In general însă, Viforul Dacia rămâne o echipă atletică cu o înaintare forte, capabilă să ţină în eşec orice formaţie, cu o linie de treisferturi, prima după a campionilor — dar cu mai puţine cunoştinţe de joc şi care credem că deabea la anul va fi în apogeu.

INAINTAREA

Acum când sezonul s'a terminat, voi căuta să analizez cum s'au comportat cele două compartimente ale echipei.

Blocul de rezistenţă şi de împins la grămadă şi-a făcut datoria în acest sens ; mai puţin însă s'a văzut în joc deschis, deşi la tuşe au constituit un permanent pericol pentru adversari.

Intre jucătorii întrebuinţaţi, viou cita : *C. Kurtzbauer*, un jucător cu un calm englezesc, având forţă multă, util în joc deschis şi în special tăcut.

Toate aceste calităţi au făcut ca la matchul cu Italia, din anul acesta, să devină internaţional.

I. Bolţeanu : Unul dintre cei mai buni talonëuri pe care îi avem, poate primul, bun şi în afara grămezii, un urmăritor util. In tot, un jucător de bună clasă

T. Krantz : atlet în accepţia cuvântului: în afară de forţa lui la grămadă, are în timpul jocului şarje frumoase, iar la tuşe este unul dintre jucătorii cei mai periculoşi.

Caracaş : Un jucător util şi atât.

F. Covaci : Vedeta liniei a treia a galbenilor este un jucător bun. Poate ar fi fost selecţionat sigur, dar în preajma matchului cu Italia a avut lipsă de formă. Ajutat de fizic ia majoritatea tuşelor, ştie să oprească adversarul, bun pe loviturile pe picior — formează un tot mai mult de cât util.

G. Fanella este un speculant la linia treia, şi datorită acestui fapt, în turneul din Germania a reuşit să aducă multe puncte preţioase grupării.

Din rest au mai jucat: Grigorescu, I. Georgescu, tipul perseverentului, Begiu care, în condiţie fizică bună, a făcut lucruri frumoase şi Comănescu

LINIILE DINAPOI

In acest compartiment, Viforul Dacia are multe talente dar care pe lângă calităţi multe au şi defecte.

Traian este un mijlocaş de grămadă bun, şi numai faptul că a figurat pe lista selecţionabililor în acest post este dovada calităţilor lui.

C. Sterian inegal. La lucruri frumoase face imediat greşeli cari nu sunt admise nici la un începător. In atac i-a reuşit de multe ori gaură ; în apărare mai slab.

N. Nicolau este creerul atacului viforeşti Deşi mic, acest jucător este dotat cu o intuiţie a jocului dintre cele mai bune. Este de altfel singurul adversar serios al centrilor universitari

G. Sterian, al doilea centru al galbenilor, a fost mai mult ca util. Este drept că în atac n'a prea strălucit, dar în apărare a fost un om de bază al echipei.

I. Calistrat rămâne alături de Nicolau cel mai periculos atacant al echipei din Floreasca. Deşi la începutul carierii, căci nu trebue uitat că joacă deabea de un an, s'a impus atât de mult, că dacă împrejurările ar fi fost favorabile juca matchul cu Italia.

Prin Damian şi Calistrat, România posedă astăzi două aripi de mare clasă internaţională.

I. Nicolau şi *Vasilescu* constiincioşi fără însă a arăta prea mult. Ultimul mai bun pe aripă.

Jianu şi *Tileagă*, cari au jucat la postul de fundaş. n'au arătat prea mult. Primul s'a resimţit de accidentul din anul trecut, iar secundul este un jucător anonim.

VOLLEY BASKET-BALL

Programul matchurilor de Duminică

Aseară comisia de programare a regiunii Bucegi a ţinut o importantă şedinţă în cadrul căreia a aranjat programul pentru Duminică 25 Iunie.

Iată programul:

VOLLEY-MASCULIN

Categoria I-a

Bonaparte — Telefon Club teren C.F.R., ora 9 arb. Al. Donici.

O.C.B.—V.S.C. teren A.O.S. ora 9, arbitrul Avachian.

BASKET-BALL

Categoria I-a

C.F.R.—Telefoane ora 10, teren C.F.R. arb. Udenio.

Categroia II-a

Venus — Radu Vodă teren C.F.R. ora 19.

Categoria I-a

A.C.T.—Aurora teren A.O.S. ora 8, arb. Avachian.

O.C.B.—V.S.C. teren A.O.S. ora 9.30, arb. Avachian.

Rezerve

A.C.T.—Telefoane teren C.F.R. ora 18, arb. Iatropol.

VOLLEY-BALL

FINALA

Categoria II-a băeţi

A.S.A.—Av. Sportiv, ora 9.30, teren C.F.R. arb. Donici Al.

Categoria II-a fete

Vergu—E.F.A. teren E.F.A. ora 18.30, arb. C. Herold.

FINALA

Basket Categoria I-a

Juventus—A.S.A. teren E.F.A. ora 19 arb. Augustide.

Macaby şi Venus învingători ieri

Ieri după amiază pe terenul C. F. R., s'au disputat două jocuri de volley şi basket contând pentru campionatul regional.

Astfel, la volley ball în cadrul primei categorii, Macaby a învins Bonaparte la mare luptă scorul fiind de 15—13; 11—15; 15—7.

La basket-ball, Venus urma să se întâlnească cu Macaby, penrtu campionatul categoriei a II-a. Jocul nu s'a putut disputa căci dudeştenii au binevoit să nu se prezinte.

BOX

Gino Cattaneo înfruntă pe Lucian Popescu

Reuniunea dela 1 Iulie de pe Venus va fi teatrul unei lupte titanice în care Lucian Popescu, *campionul european la categoria „pană" va înfrunta pe* Gino Cattaneo, *care acum un an, în compania lui Toma Aurel, a lăsat o atât de frumoasă impresie.*

Sunt ştiute împrejurările care au condus atunci la descalificarea italianului, pri-

LUCIAN POPESCU

vând publicul spectator de vizionarea până la sfârşit a magnificei bătălii ce se încinsese între Cattaneo şi Toma.

De data aceasta, Cattaneo va avea de furcă cu Lucian Popescu — actualmente cel mai în formă boxeur român — decis să nu-şi ştirbească cu nimic prestigiul de proaspăt campion al Europei.

Matchul — se ştie — va avea loc pe „Venus" şi va fi încadrat într'un program pe care organizatorii îl vor face cât mai atractiv. In acest scop duc tratative cu o serie de pugilişti străini consacraţi.

Victoria lui Witt s'a produs în 50 secunde de luptă

Campionii militari francezi, Francis Rutz şi Bourlier învingători

Se ştie că *Adolf Witt* a învins pe *Charles Rutz* prin abandon în prima repriză.

Victoria s'a produs în urma unei răniri.

Charles Rutz, primind un crochet foarte tare la stomac, a acuzat lovitura, care i-a îndoit genunchii. Ridicându-se, s'a ciocnit violent cu Witt, cap în cap. Lovitura, foarte puternică i-a spart pielea pe o lungime de aproape 4 cm. Sângele curgea din abundenţă şi Rutz, după o clipă de ezitare s'a hotărît să abandoneze.

Medicii, examinându-l au declarat c'ar fi fost imprudent ca Rutz să continue.

Incidentul produs e foarte regretabil pentrucă lupta începuse foarte bine.

Witt a produs mare impresie; încă dela început a reuşit un foarte sec crochet de stânga la corp, după care a continuat în aceiaş manieră, părând foarte dicis să ducă lupta într'un tempo cât se poate de viu. A mai reuşit, înainte ca acea ciocnire nenorocită să pună capăt luptei, încă trei excelente crochete la faţă şi corp.

Lui Rutz nu i se poate reproşa nimic. Trebue menţionat totuşi că începutul lui Witt a fost acela al unui învingător. A părut să fie în mare vervă, dar nu e exclus ca Rutz să-şi fi revenit până la sfârşit aşa că managerul germanului a exagerat fără îndoială atunci când a declarat după match că în nici un caz Rutz n'ar fi putut atinge limita.

MILITARII IN FORMA

Inaintea acestui match, foarte repede terminat, campionii militari ai Franţei, *Bourlier* şi *Francis Rutz* au cunoscut frumoase succese.

Bourlier a bătut pe *Sainte-Marèville* pri abandon din cauza rănirii în repriza treia.

Francis Rutz, fratele lui Charles a dat o severă corecţie lui Prévost, care în cele 7 minute cât a durat lupta a fost mai mult la pământ decât în picioare. In cea de a treia repriză, arbitrul a oprit matchul.

PAUL DOGNIAUX INVINGATOR IN RANDURILE „UŞORILOR"

Paul Dogniaux a obţinut o nouă victorie, la puncte, în dauna marocanului *Mak Perez.*

Succesul lui Dogniaux este de reţinut în momentul când titlul „uşor" francez este vacant.

Eugene Criqui cavaler al Legiunii de Onoare

Fostul campion mondial al categoriei „pană", de acum 13—14 ani, Eugène Criqui, **a devenit, pentru merite sportive excepţionale, cavaler al Legiunii de onoare.**

Cu ocazia reuniunei Witt—Rutz, Criqui a fost prezentat publicului, fiind obiectul unei călduroase manifestaţii de simpatie.

Reamintim că Eugène Criqui a devenit campion mondianl în urma victoriei obţinută în dauna englezului Johnny Kilban.

Doar cu 3 zile înainte de a boxa cu Bostok Urbinati va întâlni pe Tortolini

Deşi la 4 Iulie boxează la Roma cu puternicul englez Bostock, Urminati înfruntă în ziua de 1 — doar cu 3 zile înainte, — pe milanezul Tortolini, care cu toate că nu poate emite prea mari pretenţii, totuşi este un element destul de capabil să întindă la maximum pe campionul Europei la „muscă".

La 1 Iulie

Locatelli contra Pittori

După fulgerătorul succes obţinut în faţa lui Orlandi, pe care l-a învins la puncte, Pittori care se află în mare formă, va fi opus lui **Cleto Locatelli,** fostul campion european la „semi-mijlocie".

Urbinati-Bostock Dejana-Kid Frattini Fabriani-Bondavalli

La 4 Iulie va avea loc la Roma reuniunea a cărei „vedetă" va opune pe Urbinati, *campionul european la „muscă", englezului* Bostock.

In celelalte matchuri, Dejana *luptă în revanşe cu* Kid Frattini, *asupra căruia are o victorie, încă de acum câtiva ani. Frattini, care între timp a învins pe* Wouters, *este dornic să se revanşeze.*

Matchul acestor doi „welteri" italieni va da loc la o luptă acerbă.

Tot în cadrul aceleiaşi reuniuni, se vor disputa campionatul Italiei la „pană" între Fabriani *şi* Bondavalli, *doi pugilişti dotaţi la fel de bine cu calităţi technice ca şi cu combativitate. E surprinzătoare ascensiunea lui Fabriani care a reuşit în scurtă vreme să se ridice până în pragul campionatului italian.*

Fostul campion Bondavalli, care a fost nevoit să abandoneze titlul fără să-l apere, e un adversar care impune respect.

La „Martac" şi în regia grupării MIELU DOCULESU, o mare reuniune amatoare

Duminică 25 Iunie la ora 16, gruparea „Mielu Doculescu" va face să se desfăşoare în grădina „Martac", din calea Dudeşti 252, o nouă reuniune pugilistică amatoare, pe programul căreia figurează o seamă de excelenţi amatori: Gheorghe Georgescu, fost campion amator, C. Tudose, Petre Toma, Gh. Cojocaru, Anton Stein, Constantinescu-Martac etc.

Programul se va încheia cu un match de antrenament între Mielu Doculescu *şi* Vasile Şerbănescu, *campionul „greu" al României.*

PROGRAMUL

G. Constantinescu-Martac (M. D.)—Gh. Georgescu (Tir).

Milică Stănciulescu (Turda—V. Constantinescu-Martac (M. D.).

Petre Toma (M. D.)—Constantin Tudose (Turda).

Anton Stein (M. D.).—Lică Gheorghiu (Tir).

Gh. Cojocaru (J. C.)—Gore Tereacă (Tir).

Ion Ungureanu (Tir)—Gh. Enciu (M. D.).

Florea Mihăilescu (Victoria)—Const. Lăzăreanu (Turda).

Vasile Băcanu (J. C.)—Sterică Zamfirescu (Tir).

Ştefan Florescu (M. D.)—Mihail Spiridon (Turda).

Păun Safta (M. D.)—Dumitru Stănciulescu (Tir).

MATCH DE ANTRENAMENT

Vasile Şerbănescu—Mielu Doculescu

AVIAŢIE

Vie activitate sportivă la F.A.R.R.

Vom avea un campion de turism şi unul de acrobaţie

Programul de propagandă sportivă aeronautică s'a întregit cu o serie de hotăriri luate zilele acestea, de o importanţă excepţională. El cuprinde cele mai variate probe şi suntem în măsură a anunţa că anul acesta vom avea pentru prima dată un campion de turism aviator, desemnat după rezultatele obţinute în toate concursurile organizate de FARR precum şi campionul naţional de acrobaţie ales după o serie de mai multe probe, cu participarea şi a celor mai tineri piloţi.

In cursul lunei Iulie vom asista, astfel, la o serie de concursuri şi manifestaţiuni aeronautice, organizate aproape în fiecare Duminică.

Incepând dela 25 Iunie când va fi primul meeting aerian la Craiova, la 2 Iulie „Cupa Aurel Vlaicu" şi primul concurs de acrobaţie, la 9 Iulie concursul aviatic al Aeroclubului Braşov, la 16 Iulie Cupa Ghica şi al treilea concurs de acrobaţie, etc.

CUM SE VA ALEGE CAMPIONUL NAŢIONAL DE TURISM

Concursul Aeroclubului Braşov dela 9 Iulie va face parte, împreună cu Marele Premiu al Aviaţiei de turism, care s'a disputat la 8 Iunie, cu Premiul Aurel Vlaicu din 2 Iulie, Marele Premiul FARR şi Cupa lt. av Radu Beller, din probele ce vor determina, pe baza unui clasament special, campionul naţional de turism pe anul 1939.

Subliniem, că pe baza rezultatelor obţinute în Marele Premiu dela 8 Iunie, Federaţia Aeronautică Regală a României a şi alcătuit punctajul pe care concurenţii îl au în acest campionat. Iată-l:

1) Ing. Ion Lascu 5 puncte; 2) lt. comandor Gherasim 4 puncte; 3) ing. Al. Frim 3 puncte;lt. comandor Tănăsescu 3 puncte. Cpt. Droc; adj. G. Rădulescu; ing. Florescu; cpt. Abeles; ing. Damian; ing. Lindner; B. Enciulescu; Nadia Russo; ing. Marinescu; cpt. Mustaţă; C. Sideri; Gh. Balş; E. Subotin; Gh. Ursu; C. Rădulescu şi St. Dănălache, câte un punct.

CAMPIONATUL DE ACROBAŢIE

In cadrul cupei „Aurel Vlaicu", cu care FARR cinsteşte memoria marelui pioner al aviaţiei româneşti, concurs ce se va desfăşura la 2 Iulie având drept punct de plecare şi sosire Aeroportul Băneasa, se va organiza primul concurs de acrobaţie aeriană din anul 1939. Acest concurs face parte dintr'o serie de probe prin care se va determina la sfârşitul sezonului sportiv, campionul naţional de acrobaţie. In acest scop, cum am spus, FARR va organiza încă două probe de acrobaţie, la 16 Iulie în cadrul Cupei „Ghica" şi la 25 August, în cadrul Marelui Premiu FARR, la care pot concura toţi piloţi, fără nicio restricţiune.

La toate concursurile acestea se va face un clasament separat cu premii separate, pentru piloţii care nu au mai participat la vreun concurs internaţional şi un alt clasament în aceleaş condiţiuni pentru piloţii care au paraicipat vreodată la acest fel de întreceri internaţionale, (cum ar fi d-nii: D. Popescu, C. Cantacuzino, Max Manolescu etc.).

Pe baza clasamentelor făcute în fiecare concurs din cele enumerate se va face numai pentru piloţii neconsacraţi în concursuri internaţionale un clasament prin adunarea punctelor obţinute de fiecare concurent în fiecare competiţie. Primii trei clasaţi pe baza acestui clasament, adică cei ce ce vor întruni maximul de puncte, vor intra împreună cu toţi cei din categoria piloţilor ce au participat la concursuri internaţionale şi care vin de drept, la alte două probe de acrobaţie ce vor avea loc la 10 Septembrie în cadrul Cupei Beller şi la 21 Septembrie, la care se va face un clasament unic. Pe baza clasamentelor acestor ultime două concursuri se va alcătui o clasificare ce va da pe noul campion.

Aşa cum sunt alcătuite şi cum sunt înlănţuite, atât sistemul pentru desemnarea campionului de turism cât şi acel al campionului de acrobaţie, se asigură un interes maxim din partea aviatorilor şi pasionarea sportivă a publicului. Este o ingenioasă formulă pentru care comisia sportivă FARR şi d. Egon Nasta, secretarul general al acestei instituţiuni, merită toate elogiile.

NAUTICE

Regiunea Arad şi-a desemnat reprezentanţii în campionatele naţionale de canotaj

Campionatele naţionale de canotaj cari se vor disputa peste 15 zile pe lacul Snagov, sub preşedinţia d-lui general Paul Teodorescu, ministrul aerului şi marinei, preocupă tot mai intens pe toţi acei cari îi interesează aceste frumoase şi sănătoase sporturi.

După regiunea Bucureşti care şi-a desemnat reprezentantul la rame şi vâsle prin clubul românesc Metropola, regiunea Arad s'a grăbit să-şi anunţe participarea la campionate cu asociaţiile: Hellas, Mureş şi Regata din Arad.

PROBELE LA CARI PARTICIPA ARADENII

Asociaţia „Hellas" participă cu un skiff de 4 + 1 domni seniori, un skiff 4+1 doamne, un caiac dublu domni, un caiac dublu mixt, un caiac dublu doamne.

Asociaţia „Mureş" participă cu un skiff de 4+ domni seniori, un skiff de 8+1 domni seniori.

Asociaţia „Regata Arad" participă cu un skiff de una persoană domni juniori, un skiff de una persoană domni seniori, un skiff de două persoane cu vâsle, un skiff de 4+1 domni seniori, un skiff de 4+1 doamne, un skiff de 8+1 seniori, un caiac de dublu domni, un caiac dublu mixt.

CUPE OFERITE

Marele număr de cupe ce se vor decerne campionilor a fost sporit cu încă două cupe una oferită de d. ing. N. Caranfil, pentru skiff de doi seniori, şi una oferită de d. amiral adj. N. Păiş, preşedintele F. R. S. N. pentru skifful de unu juniori.

D. Eugen Titeanu, ministru al propagandei, s'a oferit de asemenea a oferi o splendită cupă a cărei destinaţie o va indica în curând; deasemeni d-sa a promis tot sprijinul său federaţiei, şi va da dispoziţiuni ca serviciul de film mare al O. N. C să cinematografieze concursurile.

Sporturi mecanice

In jurul Tourist-Trophy-ului

Desfăşurarea cursei terminată cu victoria germanului Meier

Suntem în măsură să dăm o serie de amănunte inedite asupra Tourist-Trophy-ului englez, cea mai mare probă motociclistă din lume, ale cărei rezultate — singurii — le-am dat din prima oră.

Disputată între cei mai de seamă reprezentanţi ale celor mai proeminente industrii de specialitate, cursele din anul acesta aveau o lămurit problema întâietăţii, care se pusese acut încă din anul trecut.

In clasele 250 şi 500 victoriile continentale au fost clare, chiar dacă în clasa minoră conducătorul a fost englez. Timpul nefavorabil — prin urmare alergarea în condiţiuni anormale — a împiedecat ca această clarificare să se producă şi în clasa 350.

HAROLD WILLIS NU MAI ESTE

Inainte de a vorbi despre amănuntele cursei, trebue să notăm trista veste a morţii lui Harold Willis, constructorul şi sufletul lui Velocette, în floarea vârstei, la 39 de ani.

Am anunţat într'o cronică

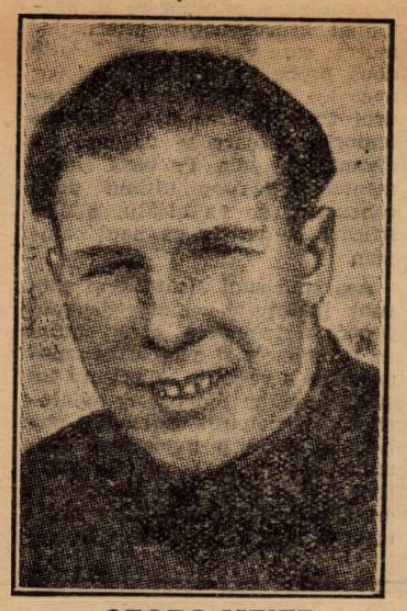

GEORG MEIER

anterioară că surmenajul îşi spusese cuvântul în tabăra tehnicienilor lui Velocette. Acum aflăm de moartea în urma unei meningite a primului luptător pentru prestigiul tehnicii engleze.

Nu putem să nu punem în legătură directă moartea acestuia, cu munca istovitoare de zi iş noapte pe care a depus-o încă de a doua zi după terminarea T. T.-ului din anul trecut, pentru a trece dela monocilindrul clasic, care-l condusese la atâtea victorii, la bicilindrul cu compresor în care englezii îşi puseseră toate nădejdile pentru a se apăra în contra invaziei tehnice a germanilor şi italienilor.

Velocette-ul botezat „British Prestige" nu a putut însă fi pus la punct din motivele de mai sus şi astfel a lăsat mână liberă reprezentanţilor lui B. M. W. să cucerească de departe primele locuri în cea mai importantă cursă a lor, a insularilor.

OAMENII DIN UMBRA

Se vorbeşte prea des despre alergători. Şi se uită munca tăcută, dar de cele mai multe ori titanică, şi jertfele oamenilor din umbra victoriilor.

Harold Willis, alergător de succes în 1928—30, a părăsit arena disputelor sportive, cari poate îi erau mai dragi ca oricui, spre a se dedica construcţiei maşinilor de curse, în cari speicaliştii se numără pe mai puţine degete decât a „starurilor" atât de populare. Iată, avem un Joe Craig la Norton şi azi provizoriu la B. S. A., un Matt Wright la A. J. S. — vedeţi patru-cilindrul lui — şi tot un englez — Walter Moore la N. S. U. în Germania şi punct în ceiace priveşte marii constructori englezi. Golul lăsat de Harold Willis este cu atât mai mare cu cât el era precursorul compresorului în motociclismul britanic, concurând încă din 1930 cu un Velocette 350 monocilindru cu compresor în T. T., şi fiind animatorul tehnicienilor de peste Mânecă pentru a nu se închide între zidurile chinezeşti ale clasicismului ci de a contra ataca pe continentali cu arme egale.

Cu dispariţia alergătorului german Karl Gall, aceste două pierderi dau o notă de tragică jertfă adusă strălucirii T. T.-ului, întrecere deopotrivă sportivă şi tehnică, întrecere de muşchi, reflexe, creer,

T. T.-UL SENIOR

Intrucât de celelalte două curse am vorbit mai pe larg, ne limităm de data aceasta la ultimul şi cel mai important dintre cele trei T. T.-uri.

Pentru prima oară în istoria lui, T. T.-ul Senior, disputat pentru a 27-a oară, pe răsucitul circuit din insula de Man, a văzut o victorie străină completă, om şi maşină. Cursa care trebuia să însemneze un duel între reprezentanţii lui B. M. W. şi Velocette-ul bicilindru, s'a rezumat la o alergare neapărat frumoasă, dar nu o luptă, deoarece maşina engleză nepusă încă la punct nu a luat plecarea. Irlandezul sburător — am numit pe Stanley Woods — a concurat pe monocilindrul din anul trecut şi s'a resemnat la un duel înverşunat pentru locul 3, duel cu Frith, acesta pe modelul tot din anul trecut al lui Norton, — şi care s'a rezolvat în defavoarea irlandezului, cu 6 secunde după o cursă de 3 ore.

Desfăşurarea cursei

Aproape 50 de alergători s'au prezentat starterului, plecările dându-se din 20 în 20 secunde.

Daniell, câştigătorul surprize din anul trecut, plecat în trombă — no. 1 — nu a mers decât până la mijlocul cursei abandonând din cauza frânelor.

Meier (BMW) este primul din chiar turul întâi, urmat de Woods (Velocette) şi West (BMW). Englezul Joek West, în plină ascendenţă anul acesta, întrece pe irlandez în turul al 2-lea, şi de aici înainte începe duelul Woods-Frith, care va dura până în ultimii kilometri.

Primele trei ture le face Meier cu o viteză mereu în jurul recordului de 145 km. pe oră, ceeace însemnează că pe unele porţiuni, îndeajuns de sinuoase încă, media se urcă până la 200 km. pe oră.

In turul 5 Frith este al treilea, iar West caută să se apropie de Meier.

Puţini kilometri înainte de a trece linia de sosire, motorul lui Meier dă semne de neregularitate, astfel că asul german îşi micşorează simţitor alura şi aceasta e cauza pentru care cu foarte puţin recordul nu este bătut. Deasemeni tot de aceia credem că West a putut termina la 20 secunde de coechipierul său, cu toate că se prea poate ca „Jock" pe care în anul trecut încă îl socoteam în clasa „1-bis" să fi devenit un as de absolut prima mână.

MIRACULOSUL MEIER

Dar despre excepţionalul Meier, presa engleză de specialitate are cuvinte extrem de elogioase.

Metoda lui de a vira — spun confraţii insulari — îţi face părul măciucă (hair-raising) şi este cu totul neobişnuită. El intră în viraj pe o linie a lui, mai în afară şi mai în plin viraj decât toţi ceilalţi, apleacă pe urmă brusc maşina la un unghiu care pare imposibil şi alarmant şi e gata eşit din viraj accelerând furios.

Cariera fostului „feldwebel" se încheie astfel în plină strălucire. De acuma înainte Georg Meier, rămas încă în cadrele armatei, va trece la automobilism, la Auto-Union în echipa căreia există o lipsă cronică de conducători germani dela dispariţia lui Bernd Rosemayer.

CLASAMENTUL

1. GEORG MEIER (Germania), BMW, a acoperit cei 425 Km. 600 ai cursei în 2 ore 57 min. 19 sec., cu o iuţeală mijlocie de 143 Km. 220 pe oră;

2. Jock West (BMW), 2 ore 59 min. 39 sec.;

3. Freddie Frith (Norton), 3 ore 00 min. 11 sec.;

4. Stanley Woods (Velocette), 3 ore 00 min. 17 sec.;

5. John White (Norton), 3 ore 04 min. 27 sec.;

6. Archer (Velocette), 3 ore 07 min. 58 sec.;

7. Mellors (Velocette), 3 ore 09 min. 12 sec.;

8. Ginger Wood (Norton), 3 ore 12 min. 16 sec.;

9. Cann (Guzzi), 3 ore 13 min. 21 sec.;

10. Galvay (Norton), 3 ore 15 min. 27 sec.

Cel mai rapid tur a fost efectuat de învingător în 24 min. 55 sec., cu o iuţeală mijlocie de 145 Km. 900 pe oră.

Ca încheiere vom spune că cel de al 10-lea clasat a venit special din Africa de Sud şi că Geog Meier nu a bătut nici recordul competiţiunei, nici pe cel al turului.

Cele două recorduri rămân în posesia lui Daniell (Anglia) care anul trecut a realizat o medie generală de 143 Km. 377 pe oră şi a acoperit cel mai rapid tur în 24 min. 53 sec. Deci, lui Meier nu i-au lipsit decât puţine secunde pentruca odată cu prima victorie în „Tourist Trophy" să realizeze şi două recorduri. Faptul că nu a fost prea presat l-a împiedicat desigur să-şi însuşească şi titlul de recordman.

In săptămâna „Marelui Premiu al Bucureştilor"

Pregătiri, concurenţi, organizare, start şi mari făgăduieli de deplin succes

Am intrat în săptămâna „Marelui Premiu al Bucureştilor", cea mai importantă dintre competiţiunile automobiliste organizate la noi.

Peste cinci zile, marea alergare va cunoaşte a patra ediţie a sa şi făgăduelile referitoare la înregistrarea unui desăvârşit succes sunt excepţionale.

Primele trei competiţiuni purtând titlul de mai sus au corespuns unor spectacole de destul de ridicată valoare dar anul acesta promisiunile depăşesc chiar aşteptările celor mai optimişti. Explicaţia este simplă. Niciodată până în prezent „Marele Premiu al Bucureştilor" nu s'a bucurat de o participare atât de numeroasă ca cea de anul acesta şi, pe deasupra, clasa concurenţilor de până acum nu se poate compara cu cea a alergărilor cari au disputat precedentele ediţii ale competiţiunei.

Prezenţa la startul probelor a unor aşi necontestaţi ca: Hans Stuck, fost campion de coastră al Europei, recordman al Feleacului şi deţinător al titlului german de coastă, Giovanni Lurani, proapsăt recordman mondial de viteză, Ludovic Kraus, câştigătorul cursei motocicliste dela Eilenriede şi învingător, anul trecut, al „Marelui Premiu al Bucureştilor", Paul Heinemann, câştigător în 1938 al probei deschisă trăsurilor de sport, dr. Werneck, al doilea clasat după Petre Cristea în faimoasa cursă de pe circuitul Eifel, cum şi participarea celor mai buni alergători români, sunt garanţii de mare succes.

PREGATIRI INTENSE

Automobiliştii români, a căror valoare a fost recunoscută cavalereşte de aproape toţi concurenţii streini cari au trecut pe la noi, au de astă dată posibilitatea de a lupta dela egal la egal şi a-şi dovedi astfel, clasa.

Inferioritatea în care erau puşi până acum, din cauza lipsei unor trăsuri corespunzătoare, va fi aproape total înlăturată. Majoritatea reprezentanţilor noştri se vor alinia la start cu maşini noui.

Petre Cristea şi căpitanul Alexandru Papană vor pilota câte un B. M. W., iar ceilalţi, din motive lesne de înţeles, au ţinut să-şi păstreze secret, până în ziua cursei, mărcile maşinilor pe cari le vor conduce.

In asemenea condiţiuni, lupta se anunţă extrem de pasionantă. Automobiliştii streini nu vor mai merge spre victorie cu siguranţa din trecut. De astă dată, ei vor trebui să se întrebuinţeze serios pentru a cuceri laurii primului loc.

Deşi se găsesc într'o situaţie privilegiată faţă de anii precedenţi, alergătorii români nu neglijează pregătirile şi actualmente se găsec în frigurile ultimelor preparative.

Concurenţa străină este redutabilă şi în consecinţă reprezentanţii noştri ţin să fie la înălţimea evenimentului.

Unii dintre alergătorii români pregătesc surprize menite să le consolideze situaţia şi nu este exclus ca încercarea lor să se soldeze cu cel mai deplin succes. Printre cei cari pregătesc surpriza notăm pe Petre Cristea şi ing. Jean Calcianu.

Acesti doi alergători de necontestată clasă continentală vor apărea la volanul unor maşini demne de reputaţia lor. Deţinem această ştire din cea mai autorizată sursă şi credem că evenimentele nu ne vor desminţi.

ORGANIZAREA

In ce priveşte organizarea sutnem siguri că ea va fi la înălţime datorită faptului că este girată de conducătorii „Grupului Sportiv Român" şi de cei ai „Moto Clubului Român" cari şi-au trecut de mult timp examenul de competenţă. De altfel, pentru deplina reuşită a competiţiunei, s'au depus toate străduinţele

PETRE CRISTEA

şi organizatorii au tot dreptul să sconteze o deplină reuşită.

PLECARILE

Intreaga competiţiune numără trei incercări. Prima se adresează motocicletelor de sport şi se va disputa pe 10 tururi (30 km. 500), secunda este destinată motocicliştilor consacraţi şi numără 15 tururi (45 km. 750); trăsurile de sport vor concura pe 20 tururi (61 km.) şi cele de curse pe 30 tururi (91 km. 500).

Plecările în curse se vor da cu începere dela ora 9 dimineaţa, începându-se cu startul din alergarea rezervată motocicletelor de sport.

ULTIMA ORA

D-ra Berescu şi perechea Schmidt-Poulieff câştigători la turneul de tennis al Lunii Bucureştilor

Azi după amiază: finala de simplu domni dintre Schmidt şi Caralulis

Două finale s'au disputat eri în cadrul turneului de tennis al Lunii Bucureştilor.

La simplu doamne a câştigat favorita d-ra Berescu, însă nu atât de uşor cum s'ar fi aşteptat D-na Wertheim a jucat din nou bine, chiar mai bine ca împotriva d-nei Popper şi a reuşit să pună în serioasă dificultate pe adversara sa.

Intr'adevăr în primul Set „tecerista" a ajuns să conducă cu 4:1, dar d-na Wertheim, calmă şi sigură pe lovituri a remontat şi a egalat iar apoi după mare luptă a câştigat şi setul cu 8:6. Efortul depus însă o face pe „dohertysta" să se resimtă de pe urma lui şi pierde categoric setul II. După o scurtă pauză începe setul decisiv, în avantajul d-nei Wertheim, care conduce şi pare că va câştiga şi matchul. Campioana însă îşi revine puternic şi prin servicii „bombă" egalează la 4:4, câştigă serviciul adversarei sale şi apoi şi matchul.

Jocul a fost foarte spectaculos şi nu făcea deloc impersia că este o finală de doamne.

La dublu domni, cuplul „tecerist" Schmidt-Poulieff după ce a dispus în semifinală de T. Bădin—Grünwald, a jucat imediat şi finala împotriva perechii Caralulis—Filderman. Jucătorii clubului Doherty s'au dovedit adversari neaşteptat de slabi. La început Filderman, încă neacomodat cu jocul a făcut multe greşeli ceeace l-a enervat pe Caralulis, şi mai târziu când Filderman şi-a revenit, Caralulis strica toate mingile.

Teceriştii au avut o misiune foarte uşoară şi au câştigat cum au vrut.

Ultima partidă a zilei a fost semifinala de dublu mixt dintre perechile Caralulis—Wertheim şi Erös—Popper.

Eroul acestui match a fost tânărul Erös, care deşi secondat de fosta campioană naţională—arhicunoscută ca o foarte slabă jucătoare de dublu— a reuşit să facă foarte problematică soarta acestei finale. E adevărat că şi d-na Popper a avut câteva momente bune, dar mobilitatea ei, care lasă mult de dorit a însemnat un punct de reper extrem de valoros pentru adversari; mai ales pentru Caralulis, care nu a scăpat nicio ocazie să utilizeze mingii scurte în cruciş cari toate au însemnat puncte câştigate. Mai notăm că matchul a fost decis ultimele lovituri întrucât deşi în ultimul set la 5:4, când servea Caralulis, dohertyştii au avut două match balluri (40:15), cuplul Erös—Popper a egalat şi a ajuns să conducă apoi cu 6:5! Până în cele din urmă însă Caralulis şi d-na Wertheim au câştigat cu 8:6, mulţumită omogenităţii lor.

Iată rezultatele de eri:

DUBLU DOMNI

SFERTURI DE FINALE: Poulieff, Schmiht b. Botez, Jowell 6:3, 6:2;

SEMIFINALE: Poulieff, Schmidt b. T. Bădin, Grünwald 6:3, 6:2; Caralulis, Fildeman b. Rurac, Erös 6:1, 8:6;

FINALA: Poulieff, Schmidt b. Caralulis Filderman 6:0, 6:1, 6:3

SIMPLU DOAMNE

FINALA: Berescu, b. Wertheim 6:8, 6:1, 6:4;

DUBLU MIXT

SEMIFINALE: Berescu, Schmidt b. Schwartz, Filderman 6:0, 6:1; Werthaim, Caralulis b. Popper, Erös 6:3, 4:6, 8:6.

Azi după amiază la ora 16 se va disputa finala de simplu domni dintre Schmidt şi Caralulis, ca apoi să aibe loc şi finala de dublu mixt dintre perechile Berescu - Schmidt şi Wertheim - Caralulis.

ADMIRA

a câştigat campionatul Germaniei, învingând pe Schalke 04 cu 7-0!

Berlin, 19. — Eri s'a disputat pe stadionul olimpic din localitate finala campionatului de football al Germaniei, între echipele Admira şi Schalke 04.

Formaţia vieneză desfăşurând un joc de calitate excepţională a sdrobit ecnipa Schalke 04 cu 7:0.

In urma acestei victorii Admira a fost declarată campioana Germaniei pe anul în curs.

Nu se renunţă la actuala formulă a Diviziei naţionale A?

Modificarea — din nou — a formulei Diviziei Naţionale este actualizată de numeroasele proecte, memorii şi svonuri care circulă. Există, firește, şi un curent favorabil în rândurile oficialilor FRFA.

Aseară însă, ne-am convins că nu toţi şi mai cu seamă oficialii marcanţi ai federaţiei nu împărtăşesc aceeaş părere.

Intr'adevăr, d. col. Davila — vicepreşedintele FRFA — a declarat că dacă este vorba ca să modifice ceva din formulă, aceasta nu poate fi decât numai în ce priveşte numărul echipelor care trebue să retrogradeze. După d-sa, formula trebue menţinută, dar să retrogradeze numai două echipe în loc de trei şi aceasta aplicându-se chiar la campionatul care a expirat.

F.R.F.A. a renunţat la antrenorul italian şi va trata cu unul englez

Se pare că federaţia română de football a renunţat la angajarea unui antrenor federal din Italia, după cum proectase, ba chiar tratase până acum.

Şi aceasta o afirmăm bazaţi pe faptul că primul vice-preşedinte al F. R. F. A-ului, d. col. Davila, şi-a exprimat dorinţa de a i se cere d-lui Rouss, secretarul general al federaţiei engleze, pentru a recomanda un antrenor englez.

Tennis, Rugby, Ski şi Basket din nou în programul jocurilor olimpice!

O nouă măsură a C. I. O. (Comitetul Internaţional Olimpic) vine să aducă o modificare salutară a programului jocurilor olimpice.

Ea constă din sacrificarea probelor feminine şi înlocuirea lor cu skiul, basketul, rugby şi tennis.

Este o reabilitare, fiindcă aceste sporturi, în afară de spectaculozitate, aduc un real serviciu cauzei sportului.

Jocurile olimpice îşi măresc în urma acestei noui măsuri interesul.

UN STUDENT ROMAN la campionatele mondiale universitare

Tânărul Dan Bădulescu va reprezenta culorile României la marea întrecere dela Monte Carlo

După cum se ştie, între 20 şi 27 August se vor desfăşura la Monte Carlo campionatele mondiale universitare.

In programul acestei grandiose competiţiuni figurează şi proba de tir.

Suntem informaţi că România va fi reprezentată la această manifestaţiune de tânărul student Dan Bădulescu campion balcanic şi — indiscutabil — unul din cele mai talentate produse ale tirului românesc.

Nu ştim cine va mai reprezenta România la concursurile universitare însă un fapt este sigur, că tânărul student dela Politechnica nu va lipsi dela marea întrecere mondială universitară.

„Marele Premiu al Poloniei" a fost câştigat de italianul Ghisalba

Varşovia, 19. — Duminică seara s'au distribuit aci premiile pentru raidul automobilistic internaţional.

La categoria I-a „Marele Premiu al Poloniei" a fost câştigat de Ghisalba (Italia), urmat de Formanek (Cehia).

La celelalte trei categorii, concurenţii polonezi s'au clasat primii.

Premiul I pe echipe, — Cupa Mareşalului Pilsudski — a fost câştigată de echipa poloneză pe „Chevrolet".

Turneul de calificare al Diviziei naţionale B va începe la 2 Iulie

Cei patru campioni ai Diviziei Naţionale B se cunosc, astfel că turneul de calificare poate fi programat.

Acesta însă, nu va putea începe Duminica aceasta din cauză că Unirea Tricolor şi CAMT joacă în Cupa României.

Astfel că primele jocuri: Unirea Tricolor-Gloria C. F. R. şi CAMT-Mureşul se vor disputa la 2 Iulie.

Campionatele mondiale universitare se vor desfăşura în acelaş timp la Viena şi Monte Carlo

Paris, 19. — Se anunţă în mod oficial că în acest an, jocurile mondiale universitare se vor desfăşura în acest an la Monte Carlo şi vor întruni reprezentanţii a 18 naţiuni.

Campionatul de football, basket-ball şi atletism va avea ca teatru stadionul dela Monaco.

Probele de canotaj şi înnot în portul Monaco, probele de scrimă şi box în saloanele palatului Monte Carlo, tirul la Fontevieille, iar tennisul la Condamine.

A DOUA EDIŢIE A JOCURILOR LA VIENA

Patru naţiuni şi dintre cele mai reprezentative şi anume: Germania, Italia, Ungaria şi Japonia vor disputa un turneu la Viena, cu caracter universitar.

Concurenţii maghiari nu vor mai lua plecarea în „Marele Premiu al Bucureştilor"

Am arătat la timp că Automobil Clubul Maghiar luând cunoştinţă de condiţiunile „Marelui Premiu al Bucureştilor", competiţiune automobilistă şi motociclistă de viteză ce se va disputa Duminică dimineaţa pe circuitul situat pe şoseaua Jianu, a făcut cunoscut grupărilor organizatoare că va trimite la Bucureşti câtiva motocicliştі.

Ulterior, confirmând prima comunicare, forul motorizat ungar a anunţat că a desemnat pentru reprezentarea culorilor respective, în „Marele Premiu al Bucureştilor" pe motocicliştii:

Endre Kozma, B.M.W. 500 cmc.

Antal Döry, N. S. U. 350 cmc. cu compresor.

Frantz Lukavecz, D.K.W. 250 cmc. cu compresor.

Aseară însă, Grupul Sportiv Motor a primit o telegramă din partea forului motorizat maghiar, prin care organizatorii sunt înştiinţaţi că motocicliştii respectivi nu vor mai putea face deplasarea la Bucureşti.

Automobiliştii unguri, fraţii Emo şi Nicolas Festetics, cari deasemeni îşi anunţaseră participarea la „Marele Premiu al Bucureştilor", nu au confirmat telegrama trimisă şi ca atare ei nu figurează în lista înscrierilor cu simplă intrare, pe care o vom publica mâine în întregime.

VEDETELE campionatelor internaționale de tennis ale Franței

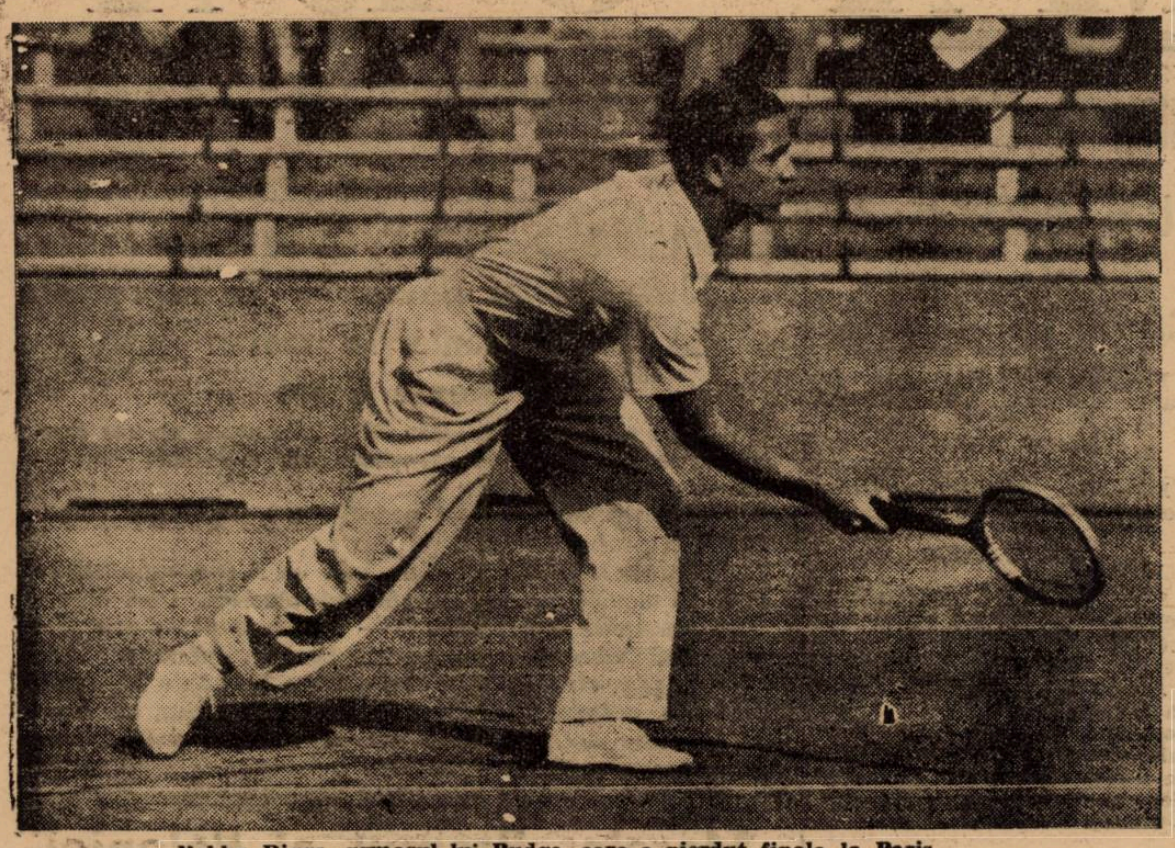

Bobby Riggs, urmașul lui Budge, care a pierdut finala la Paris

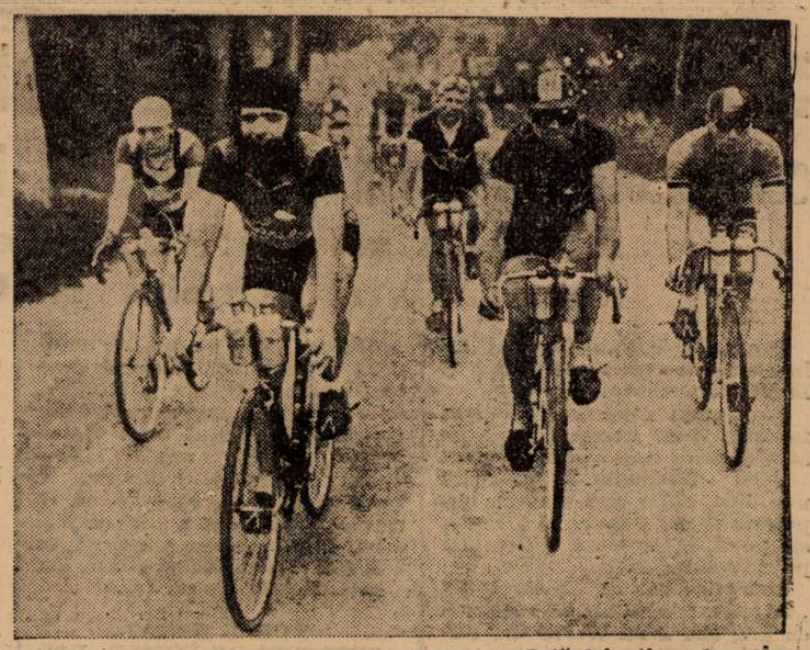

Guy Lapébie nu-i deloc lipsit de humor. Iată-l în timpul unei curse, mascat cu barbă și fes...

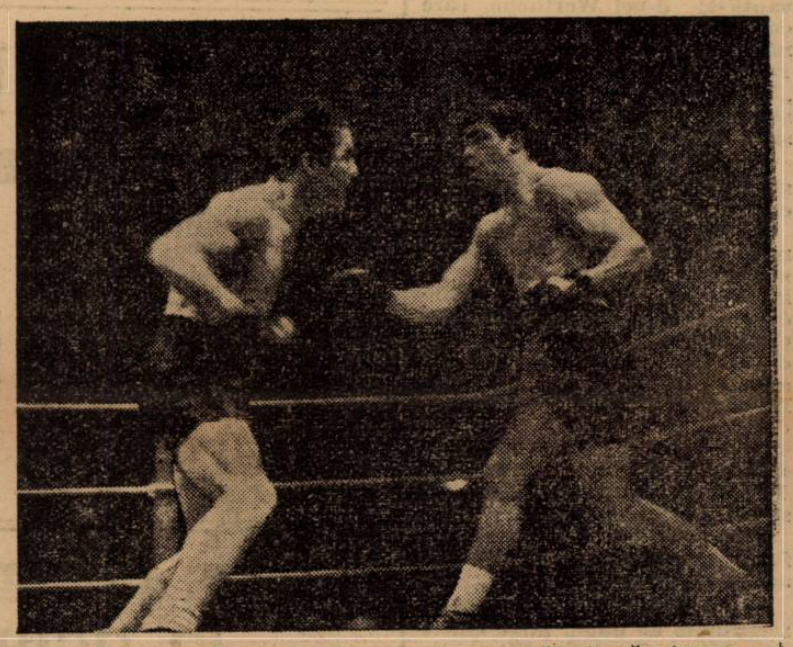

Oldoïni (la stânga) eschivează și se pregătește să atace pe Despeaux

Americana Mrs Fabyan

Paul Féret (Franța)

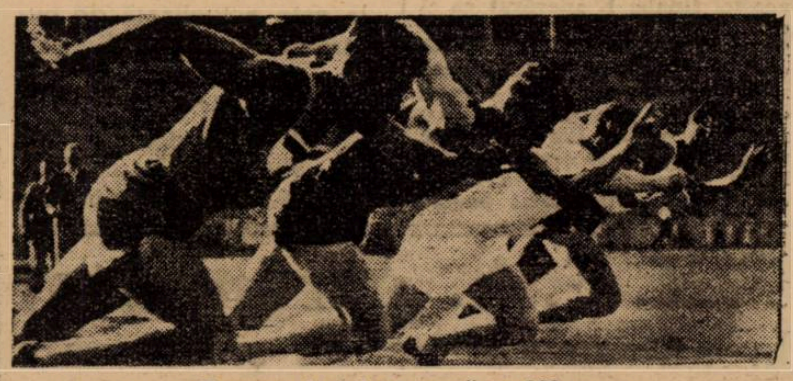

Frumos start la o cursă pe 200 m.

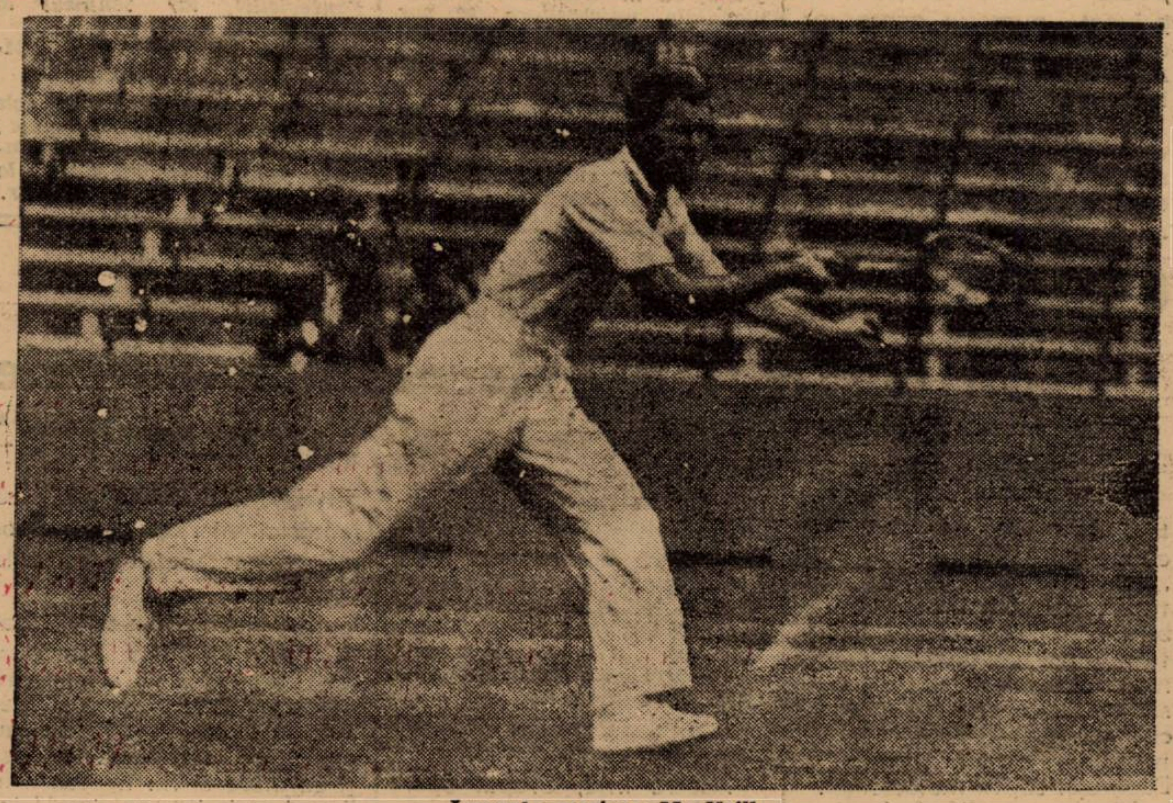

Lungul american Mc Neill

O fază dintr'un match femenin de handbal!

Editura Societății Anonime „Universul", București, Str. Brezoianu Nr. 23—25 — România

BIBLIOTECA CENTRALĂ „ASOCIAȚIUNEA”

Taxa poștală plătită în numerar conform aprobării dir. generale p. t. t. nr. 24.464/939

2 LEI

UNIVERSUL

12 PAGINI

169-1939

Redacția și Administrația: Palatul „UNIVERSUL“, str. Brezoianu 23—25. Telefon: Centrala: 3.30.10; Redacția 4.21.81 Redactor responsabil EUGEN DUMITRESCU

Proprietar: „Universul“ S. A. Adm.-delegat STELIAN POPESCU Inscris sub No. 167, Trib. Ilfov

Nr. 169. — Anul II ● BUCUREȘTI. — Joi 22 Iunie 1939

ABONAMENTE: Pentru grupări sportive 1000 lei anual

1 an LEI 500
6 luni LEI 270
3 luni LEI 150

Patru jucători suedezi. Dela stânga la dreapta: HAGELIN, IOHANSSON, NILSSON și FORSELL.

Imediat după întoarcerea d-lui Teofil Sidorovici

O delegație a U.F.S.R.-ului va avea o consfătuire cu d. comandant al Străjii Țării

Suntem informați că imediat după întoarcerea în țară a d-lui Teofil Sidorovici din vizita pe care o face actualmente în Polonia, d. comandant al Străjii Țării va avea o importantă consfătuire cu o delegație a U. F. S. R.-ului.

Probleme importante pentru mișcarea noastră sportivă se speră să fie rezolvate cu ocazia acestei consfătuiri.

Handball... Handball... Handball...

Matchul Stockholm-Brașov, uvertura marei ofensive a „sportului care vine...“

Handball. Un sport necunoscut, unul din acelea așa numite sporturi minore, deși la Berlin, de exemplu, sunt mai multe cluburi de handball decât de football.

Introdus de curând, handballul trăește prin entuziasmul unei federații mai inedite și mai entuziaste decât oricare alta.

...Și de data aceasta handballul vrea să iasă din anonimat. A început o ofensivă, care va culmina cu matchul internațional România-Suedia.

Primul act al acestei ofensive a „sportului care vine“ se desfășoară azi la Brașov.

Se întâlnesc reprezentativele orașelor Brașov și Stockholm (sub care se ascunde echipa națională a Suediei) într'un match în care reprezentanții orașului românesc au totuși prima șansă.

MATCH DE SELECȚIE...

Intâlnirea dela Brașov este un match de selecție. Ea va fi luată ca bază pentru a verifica forma selecționaților în echipa națională, care va întâlni la București echipa națională a Suediei.

In acest scop s'a deplasat la Brașov delegatul federației, d. Emil Drăgan, care va funcționa ca observator.

Conducerea partidei a fost încredințată d-lui Nagy din Hălcheu.

LOTUL SUEDEZILOR...

Pentru aceste matchuri, suedezii au deplasat următorul lot:

Portari: Henry Hagelin și Ove sjösten.

Fundași: Sven-Erik Forsell, Gösta Swerin.

Mijlocași: Kurt Bolander, Torsten Anderson, Wilhelm Zimerman și Göte Palson.

Inaintași: Gunner Almström, Gustav Johanson, Nils Nilsson, Harald Norgren, Gustav Thoren și Kurt Wadmark.

Antrenor: Gösta Björck.

Conducătorul expediției: Gustav Broms.

Insoțitori: d-nii Gösta Arnesson, Ake Wennerstein și Stig Ogren.

Echipa României de popice invitată la Nurenberg

Cluj. — Federația Română de Popice a fost invitată să ia parte la marele concurs internațional de popice ce se va desfășura la Nurenberg.

Forul nostru de specialitate va selecționa în curând teamul care va reprezenta România la acest mare concurs.

CARALULIS a câștigat turneul de tennis al „Lunii Bucureștilor“

Turneul de tennis al „Lunii Bucureștilor“ a luat sfârșit ieri după amiază cu finalele de simplu domni și dublu mixt.

In fața unui public puțin numeros, cele două finale au adus jocuri destul de slabe.

Finala de simplu domni a revenit pe merit lui Caralulis. Ambii jucători, pătrunși de importanța matchului, au jucat nervos, mult sub forma lor obișnuită.

La dublu mixt, s'a înregistrat o mare surpriză: Caralulis alături de d-na Wertheim a dispus de perechea campioană națională Schmidt, Berescu în trei seturi.

Schmidt a fost cel mai slab „din 4“, iar d-ra Berescu, a jucat excelent.

D-na Wertheim a dat dovadă și în acest match, că este în cea mai bună formă a carierii sale.

Rezultatele tehnice au fost:

SIMPLU DOMNI:

FINALA: Caralulis b. Schmidt 6:4, 7:5, 4:6, 6:1.

DUBLU MIXT:

FINALA: Caralulis, Wertheim b. Schmidt, Berescu 6:0, 5:7, 6:3.

PETRE CRISTEA a revenit aseară în Capitală

„După „Marele Premiu al Bucureștilor“ și „Cupa Carpaților“ voiu relua drumul străinătății... și voiu participa pe „Circuitul Donnigton“

Aseară, pe neașteptate, excelentul automobilist român Petre Cristea și-a făcut apariția în Capitală, la volanul Ford-ului sport în a cărui remorcă se găsea B. M. W.-ul cu care admirabilul nostru campion a repurtat în străinătate, atâtea strălucite succese.

„Vin dela Bușteni — a spus Petre Cristea — unde am poposit o zi, alături de soția și fiica mea. Sunt fericit că le-am găsit pe amândouă sănătoase. Lipsesc cam de mult și cum mi-am schimbat des adresa, nu puteam să primesc știri din țară.

In altă ordine de idei țin să vă comunic că nu am participat la „Nuffield Trophy“ la Donington pentru motivul că, contrar prevederilor mele, alergarea era deschisă numai trăsurilor cu capacitate cilindrică până la 1.500 cmc. și B. M. W.-ul meu măsura 2.000 cmc. Bine că am prins de veste la timp și nu am mai făcut deplasarea.

La cursa de coastă dela Viena nu am mai participat din cauză că, în ultimul moment, caracterul ei a fost schimbat. Intrecerea a rămas deschisă numai germanilor, schimbându-se astfel în cursă națională.

Acum vin dela Muenchen unde am rămas aproape două săptămâni. Mă preocupă enorm „Marele Premiu al Bucureștilor“ și înțeleg să mă prezint la startul probei, în plenitudinea mijloacelor.“

PROECTE

„După „Marele Premiu al Bucureștilor“ și „Cupa Carpaților“ voi relua drumul străinătății. Și mă voiu îndrepta spre Anglia pentru a participa, pe circuitul Donington, la cursa de 12 ore.

Desigur că, în această întrecere, nu am prea multe șanse dar, ea va însemna un bun antrenament în vederea „Tourist-Trophy“-ului pe care îl voi disputa la 2 Septembrie, pe același circuit.“

Cu bicicletele cu motor dela Berlin la București

(amănunte în pag. 10-a).

AVIAȚIE

Propagandă aeronautică în cadrul „Străjii Țării"

Nouile principii de muncă pentru propășirea neamului nostru își găsesc o strălucită afirmare în realizările acțiunii de propagandă aeronautică ale Străjii Țării.

Un spirit larg de înțelegere, al cărui izvor se găsește în Regescul îndemn al Aceluia ce conduce cu atâta măestrie destinele țării noastre, a creat o strânsă colaborare între conducerile Străjii Țării și ale Federațiunii Aeronautice Regale a României pentru îndrumarea tineretului nostru prin formarea în sânul ei a ideii aeronautice.

Aeromodelismul, prima fază a instrucțiunii aeronautice, ușor accesibilă minților tinere, va fi de acum înainte condus în colaborare de Straja Țării și de Federația Aeronautică Regală a României, prima punând la dispoziție materialul omenesc, iar a doua materialul technic și îndrumarea.

Toată îndrumarea technică a acestei acțiuni este condusă de Federația Aeronautică Regală a României, care formează instructori aeromodeliști printre comandanții străjeri, elaborează programele de lucru, furnizând materialul și planurile de construcție și controlează activitatea din punct de vedere technic.

Există 96 unități aeromodeliste inscrise prin Straja Țării; în afară de acestea mai sunt 150 cercuri de aeromodele vechi printre care unele funcționează la școli și care vor trece la Straja Țării, iar sub auspiciile asociațiilor aviatice vor rămâne numai cercurile perfecționate.

O primă manifestație uimitoare în rapiditatea ei de execuție, este expoziția străjerească de pe terenul Străjii Țării dela Arcul de Triumf, unde, într'un pavilion aero-maritim străjeresc se expun cele dintâi afirmări ale geniului creator al tineretului nostru.

Se pot vedea aci, în geniul aeronautic, aeromodele de toate fazele, planoare și aerodine cu motor, cu cauciuc, ori cu motor de benzină, toate construite de străjeri, membri ai cercurilor de aeromodele. In geniul maritim se pot admira felurite și maiestre construcțiuni navale executate de tineretul afiliat cercului de marino-modelism.

La ieșire ai impresia că ceva nou s'a născut și nu știi ce să proslăvești mai mult, spiritul și iscusința îndrumătorilor ori manifestațiunile de avânt spre idealul aeronautic al tineretului.

Una și alta sunt de admirat căci se completează atât de armonios.

Trezirea interesului asupra lucrurilor aeronautice ale tineretului român a fost dela început unul din deziderateie d-lui ministru al Aerului și Marinei, general adj. Paul Teodorescu, care dând îndrumările și fondurile necesare Federației Aeronautice Regale a României, i-a permis să realizeze deziderațul său ce se desăvârșește acum prin acțiunea Străjii Țării, sub imboldul comandantului ei d. Teofil Sidorovici.

Rezultatele acestei acțiuni atât de frumoase se vor vedea în curând dând României numărul necesar de piloți și specialiști pentru apărarea patrimoniului ei național și pentru ridicarea ei economică.

La 1 Iulie se deschid cursurile la 10 centre de sbor fără motor

Prodigioasa activitate care se manifestă în cadrele aviației noastre civile, are mai ales țiuțul scop al formării cadrelor din care, la nevoie aviația militară să-și poată recruta elementele necesare apărării naționale.

Concepută de F.A.R.R. și sprijinită din primul moment de d. general Paul Teodorescu, ministrul aerului și marinei, formarea piloților formează obiectul a trei etape bine distincte: aeromodelismul pentru îndrumarea copilului; sborul fără motor pentru inițierea tinerilor viitori piloți, și în fine sborul cu motor, pe care se formează adevăratul aviator.

Sborul fără motor se bucură de o atenție deosebită din partea acestor foruri. Peste zece centre s'au creiat, parte fiind deja înzestrate cu materialul de zbor și școală iar parte în curs de primire.

Sborurile încep la 1 Iulie în centrele: Sân Petru-Brașov, Petroșani, Cluj, Iași, Reșița, Dudești Cioplea-București și Câmpina. Către mijlocul lunei Iulie se vor deschide și școlile dela Arad, Cernăuți și Tg. Mureș.

In toate aceste școli pot urma cursurile de zbor fără motor, tinerii începând dela 16 ani în sus, în mod gratuit.

In legătură cu aceasta este important de reținut că timpul de zbor pentru învățarea planorismului este luat în considerare ca instrucție premilitară.

Sborurile se vor efectua atât dimineața cât și după amiază.

Informații asupra înscrierilor și orice deslușiri în legătură cu aceste centre se pot lua direct dela școlile din localitățile arătate sau dela Federația Aeronautică Regală a României, bld. Lascăr Catargiu 8, București.

Inscrierile pentru București, Iași și Câmpina, se fac la Asociația A.R.P.A., iar pentru Arad, Cluj și Cernăuți la atelierele C. F. R., și Asociația aviatică C. F. R.

AVIOANE PENTRU ȘCOLILE CIVILE

Asociația aviatică C. F. R., și-a constituit pe lângă secția de învățământ a sborului și o secție de turism. Pentru această secție, au fost cumpărate patru avioane Bücker Jungamnn.

De asemenea asociația a fost înzestrată, pentru antrenamentul piloților civili, de către Aviația civilă, cu patru avioane Jungmeister de acrobație.

Cele patru avioane au fost luate eri în primire dela Baza aeriană, de către Asociație.

Treptat, treptat, conform programului întocmit de F.A.R.R. în colaborare cu D.A.C., și aprobat de d. ministru al aerului și marinei, toate asociațiile aviatice vor primi material nou pentru formarea și instruirea piloților.

Tariful de publicitate al ziarului UNIVERSUL

(CATEGORIA IV) LINIA CORP	5
Dela 10-1000 linii Lei	1
Dela 1000 linii în sus . . . . . „	7,50
Anunțurile colectorilor de loterii „	10
Bilanțuri, convocări, notificări etc. „	30
Știri artistice, judiciare, școlare „	15
Informațiuni comerciale minimum 5 linii „	17,50
Informațiuni financiare minimum 5 linii „	17,50
Informațiuni colectori de loterii . . . . . „	20

NAȚIE

Joi la Obor

Stadiul Român organizează primul concurs popular de înnot

Primul concurs de înnot al acestui sezon va avea loc Joi, 22 Iunie la Strandul Obor, în regia grupării Stadiul Român.

Cu toate greutățile ivite refuzul proprietarilor de stranduri de a pune la dispoziția înnotătorilor permisele necesare antrenamentelor, și date libere pentru organizare, roș-albaștrii au reușit totuș prin bunăvoința edililor dela Primăria de Negru, să continue la Strandul Obor seria concursurilor, care în anul trecut i-au situat în fruntea organizatorilor din Capitală.

Reuniunea de Joi va reputa un frumos succes, întrucât stadiștii se bucură de concursul Viforului Dacia ai cărui înnotători sunt într'o condiție fizică excelentă.

Cu această ocazie galbenii vor încerca să doboare recordul național de ștafetă de 10 × 50 m.

Ecipa formată din: I. Slăvescu, Levita, Barna, Russu, Protopopescu, Lumineanu, Nenițescu, Georgescu și Kovaci, *are multe șanse să realizeze această performanță chiar acum la început de sezon.*

Programul reuniunei mai prevede un joc de polo pe apă între campionul național Viforul Dacia și o combinată.

La terminarea concursului d. Lascu va executa o serie de sărituri libere.

ORDINEA PROBELOR

50 m. juniori.

10 × 50 m. ștafeta (tentativă de record).

200 m. liber domni.

50 m. brasse doamne.

100 m. spate domni.

400 m. liber domni.

Polo: Viforul Dacia — Combinata, sărituri libere.

Concursul este deschis tuturor înnotătorilor din regiune.

Cu această ocazie înnotătorii și înnotătoarele Stadiului Român vor fi prezentați noului președinte activ al secției, col. Iannescu, în cadrul unei frumoase solemnități.

Dela Stadiul Român

Selecționata da natație a Stadiului Român, convoacă pentru Joi 22 Iunie, orele 3 jum. la strandul Obor toți înnotătorii și înnotătoarele, pentru a fi prezentați noului președinte al secțiunei.

Cu această ocazie vor aduce carnetele de legitimare pentru a fi vizate pe anul în curs.

Tot Joi se vor distribui și permisele gratuite de intrare la strand.

TURISM

Programul de ascensiuni al asoc. A. D. M. I. R.

Programul asociației A. D. M. I. R. pentru sezonul acesta, cuprinzând un număr impresionant de ascensiuni și date, îl publicăm azi fragmentar. Iată datele pe Iunie-Iulie :

Duminică, 25 Iunie : Bucegi, Creasta, Picătura. Delegat: C. V. Ionescu ; Valea Seacă din Jepi. Delegat: I. G. Vasilescu.

Duminică, 2 Iulie: Bucegi, V. Grebenele (secundar), V. Scorușl. Delegat: Cornel Popovici ; V. Gălbenele (secundar), Hornul Coamei. Delegat: I. G. Vasilescu.

Duminică, 9 Iulie: Bucegi, V. Mălinului. Delegat: I. G. Vasilescu.

Duminică, 16 Iulie: Jubileul dela „Babele" pentru 10 ani de existență ai asociației Bucegi: Creasta Picătura-Babele. Delegat: C. V. Ionescu; V. Seacă din Caraiman-Babele. Delegat : I. G. Vasilescu ; V. Albă, Cruce, Babele. Delegat: Al. Bibescu.

Duminică, 30 Iulie : Bucegi, Creasta Coștilei, Gălbenele. Delegat: C. V. Ionescu.

In afară de rutele de mai sus se vor mai efectua și rute destinate începătorilor cari se vor programa și anunța la timp.

SPECTACOLE

Teatre

MUNCĂ ȘI VOE BUNĂ: Omul care și-a schimbat numele.
TEATRUL VESEL (Grădina Marconi): Ți-a făcut cu ochiul.
GRĂDINA IZBĂNDA (Calea Văcărești): Izbânda 1939.
GRĂDINA TEATRUL NOU: Văcărești Movietone.
COMOEDIA: Intre Venus și Rapid.
TEATRUL COLOS: O noapte pe Riviera.
TEATRUL NATALIȚA PAVELESCU (lângă Hala Traian): „Luna de miere".
CIRCUL BUSCH (lângă arena Venus): Zilnic la ora 3 și 9 seara.

Stranduri

LIDO: Bazin cu valuri. Zilnic five-o'clock tea
STRANDUL BRAGADIRU: Aer, apă, soare, poziție splendidă
STRANDUL KISELEFF: Trei bazine, zilnic apă proaspătă
STRANDUL CIUREL: Apă curgătoare
STRANDUL OBOR: Strandul sportivilor.
STRANDUL FLOREASCA: Cel mai vast strand.

Cinematografe

ARO: Femei bănuite, jurnal Fox și complectare.
SCALA: Nevasta brutarului și jurnal Paramount.
CAPITOL (grădină și sală): Regina Carnavalului, jurnal și completare.
CARLTON : Trecutul d-nei Lan-
A. R. P. A.: Serenada Primăverii și Arsene Lupin
SAVOY: 4 bărbați și un jurământ și Hollywood Hotel.
FEMINA: Vârtejul.
Paramount.
TRIANON: Andy Hardy iubește și jurnal Paramont.
PALAS BULEVARD: Jurnalul unei împărătese și Frivola d-ră Brent.
SELECT : Clubul aristocraților.
ROXY : Cavalcada destinului, jur-
ELYSÉE: Continuarea succesului dela Trianon: „Intre glorie și dragoste cu Robert Taylor, jurnal Paramount.
FORUM: Eroul dela Marna și Aventuriera.
OMNIA: Drama din Shanghai și Evadatul 320.
RIALTO: La răspântie și 4 bărbați și un jurământ
BIZANTIN: Scipio Africanul și Stan și Bran alpiniști.
NISSA : Ultimatum și Capriccio.
AMERICAN (sală și grădină): Mis catastrofa și Calea spre ispășire.
AIDA (sală și grădină): Alexandru Newsky și Ulița Durerii
BARCELONA: Ultimul post și Blocada.
COTROCENI: Panică în Univers și Băeți în uniformă.
CARMEN: Submarinul D I și Dragoste cu năbădăi.
DIANA: Șeicul și Căsătorii americane.
DACIA (sală și grădină): Viena-Petrograd și Fra-Diavolo.
DICHIU: Alasca (Demonul Alb), Femei condamnate și Jurnal O. N. T.
EDISON: (Grădină și Sală): Drama din Shanghai, Valetul și Contesa și trupa Mihăilescu.
FLORIDA (sală și grădină): Gunga Din și Femei vesele din Windsor.
FRANKLIN: Nopți albe în Petrograd și Domnișoara Mozart.
GLORIA (grădină): Poltava și Fecioarele nebune.
GRAND : Suflete în ceață și Liliacul.
ILEANA (sală și grădină): Legiunea de Onoare și Valea gigan-
IZBANDA: Viața furată și Zaza.
LIA : Seducătorul și Detectivul doamnei.
LUCIFER: Valsul nemuritor și Tarzan eroul junglei.
MARNA: Tentație și Paradisul Indrăgostiților.
MARCONI: Oameni cu aripi, Oameni fără nume, Jurnal românesc O. N. C. și Paramount.
MODEL: Focul din Chicago și Diamantul sultanului.
MILANO: Rapsodia diabolică și Gentlemen după miezul nopții.
NERO (sală și grădină): Femei în lanțuri și Dejun în doi.
ODEON: Vârsta ispitelor și Casa din Malta.
PACHE: Ulița durerii și Vreau să mă mărit.
PAX (sală și grădină): Farmecul unui vals și Contesa Alexandra.
PARIS. (Grădina și sala): Cauciuc, Dubla existență a Dr. Chlitterhause și trupa Titi Mihăilescu.
RAHOVA: Alger și Panică în Univers.
REX: S. O. S. Tanger și Necunoscuta dela Monte-Carlo.
ȘIC : Ultimul gangster și Troica.
SPLENDID: Pentru Patrie și Paris Melody.
TOMIS (sală și grădină): Viață fără griji și Diavolii aerului.
TRIUMF (Griviței 335): Suez și Neapole sub sărutul focului.
UNIREA: Tigrul din Arizona și născută pentru dans.
UNIC (sală și grădină): Seducătorul și Frații Ritz în călăreții veseli.
VOLTA BUZEȘTI (sală și grădină): Păcatul Helenei Wilffur, Spaima deșertului și Revistă.
VENUS: Zorro (operă completă), Viața pariziană și Jurnal românesc.
VOLGA: Doamna din Shanghai și Oglinda vieții.

Football Football Football Football Football Football Football

Câteva anticipaţii cu privire la şansele participanţilor în turneul de calificare

Minerul, Craiovan, Rovine Griviţa, etc. Timişorenii conduc acest pluton cu un avans de 5 puncte, ceeace trebuie să recunoatem că e ceva.

De altfel şi performanţele reuşite de timişoreni în cupa României, confirmă în totul valoarea lor.

In al doilea rând, urmează Unirea Tricolor şi Gloria C.F.R. Aceşti competitori sunt de valoare oarecum egală şi lupta dintre ei va fi aprigă. Unirea Tricolor este desigur o minune. Cu o echipă de copii a reuşit să se menţină dela inceput până la sfârşit în fruntea clasamentului, realizând rezultate mai mult decât admirabile şi iniţiaţii ştiu că s'ar putea scrie o carte despre dificultăţile pe care le-au avut de străbătut oborenii în calea lor.

In schimb, gălăţenii au avut o situaţie mai uşoară. Au câştigat la masa verde minimum 8 puncte, ceiace în campionat nu este de loc un lucru neglijabil.

Poate că dacă adversarii Gloriei C. F. R. s'ar fi prezentat, gălăţenii ar fi câştigat matchurile şi poate la scoruri mai mari ca 3 : 0. Dar de asemenea nu este exclus ca Gloria să fi şi pierdut vre-un match, căci footballul are surprizele lui.

Noi nu vrem să susţinem că Gloria C. F. R. este o echipă care nu-şi merită locul. Din contră, din grupa ei nu se poate găsi un alt leader. Dar vrem să scoatem în evidenţă altceva: Unirea Tricolor a avut de luptat în campionat pe când Gloria C. F. R. a făcut o plimbare de sănătate. Unirea Tricolor are rutina şi obicinuinţa matchurilor grele, pe când Gloria C. F. R. nu. Şi desigur că

Campionatul naţional s'a terminat — înţelegem prin asta lupta pe teren, căci la masa verde şi în culise, ea se mai prelungeşte poate.

Independent de faptul că mai rămâne posibilitatea ca Unirea Tricolor să-şi piardă locul, noi o vom considera campioană şi o vom cnsidera ca atare în anticipaţiile ce vom încerca să facem mai departe cu privire la şansele celor patru leaderi în turneul de calificare ce începe la 2 Iulie.

SUNT REALE REZULTATELE CAMPIONATULUI DIVIZIEI B ?

Inainte de a începe aceste anticipaţii, credem că ar fi oarecum necesar să ne ocupăm puţin de rezultatele înregistrate anul acesta în campionatul diviziei naţionale B. Vom încerca în primul rând, să răspundem la întrebarea dacă rezultatele campionatului sunt reale, adică dacă echipele ce deţin primele locuri sunt într'adevăr cele mai bune din grupele respective.

Campionatul actual are, după părerea noastră, următoarele două caractere specifice:

1. A fost hotărît încă din toamnă — cu excepţia grupei Unirii Tricolor — şi

2. Decăderea echipelor retrogradate din divizia A., sau mai bine spus degringolada în care ele s'au aflat la începutul sezonului oficial, a uşurat foarte mult situaţia adversarilor, iarăşi cu excepţia Unirii Tricolor.

Să luăm acum cazurile în parte.

Gloria C. F. R. avea cel mai de temut adversar în Dragoş Vodă. Dar echipa din Cernăuţi, după retrogradare, nu mai însemna ca valoare nici jumătate din ceeace fusese înainte. Cernăuţenii au pierdut pe teren propriu în faţa Gloriei C. F. R. Cititorii îşi amintesc de surpriza cauzată atunci de acest rezultat, pe care — să fim sinceri — nici gălăţenii nu-l sperau. Abia după ce a învins, Gloria C. F. R. a început să vadă că are şanse să ia campionatul.

Mureşul şi C.A.M.T. au avut aceiaşi situaţie: abia scăpând de Universitatea şi C. A. O. au ajuns să fie siguri de locurile lor.

Cât priveşte pe Unirea Tricolor, ea a fost singura retrogradată care nu s'a descurajat şi a pornit lupta cu inimă chiar dela început. Eşecul celorlalte scoate în evidenţă necondiţionat meritul conducătorilor oborenі.

ANTICIPARI ...

Acum să încercăm să vedem care este cel mai puternic competitor al turneului de calificare.

După părerea noastră, echipa timişoreană C.A.M.T. are cel mai mare drept să aspire la acest titlu. C.A.M.T. este leaderul celei mai puternice grupe din divizia B, grupă în care activează echipe de forţe sensibil egale ca Jiul, C. A. O., Vulturii, aceasta va însemna mult în lupta finală.

Am lăsat intenţionat la urmă pe Mureşul. Interesant este că echipa care e la primul loc cu nouă puncte avans asupra celui de-al doilea clasat este, după părerea noastră, cea mai slabă echipă din lotul aspiranţilor la promovare. Conducerea grupării îşi dă desigur seama de acest lucru şi invocă diverse scuze: jucătorii concentraţi, câţiva militari etc. Scuzele, ca oricari, sunt mai mult sau mai puţin valabile. Concentraţi au avut toate echipele şi militari credem că la fel. Pentru noi rămân valabile performanţele pe teren şi cari nu sunt de loc favorabile leaderului grupei de Nord a seriei estice.

Mureşul este pentru noi o echipă care se simte în largul ei numai pe teren propriu. Cum se deplasează, la bătae. In cupa României ca şi în campionat, deplasările Mureşului au fost dificile.

Iată pentru ce credem că Mureşul va avea foarte mari greutăţi pentru a se califica. Mai ales că are ca adversar pe C.A.M.T....

Programul secundei etape a Cupei Europei Centrale şi arbitrii matchurilor

In cadrul Cupei Europei Centrale se vor disputa Duminică trei matchuri dintre cari două matchuri de retur.

Intâlnirea Sparta-Ferencvaros a fost deocamdată amânată, în schimb cealaltă echipă cehă, Slavia, va juca primul său match la Belgrad.

Programul complect al etapei este următorul :

BOLOGNA

Bologna-Venus. **Arbitru d. Krist (Boemia-Moravia).**

BELGRAD

Beogradski-Slavia. **Arbitru d. Scorzoni (Italia).**

BUDAPESTA

Ujpest-Ambroziana. **Arbitru englez.**

Ce-i nou şi interesant la F. R. F. A.

O NOUA OFERTA PENTRU POSTUL DE ANTRENOR FEDERAL

In cursul zilei de eri. F. R. F. A. a primit o nouă ofertă pentru postul de antrenor federal. De data aceasta, oferta vine din partea unui cetăţean italian de origină ungară şi se numeşte Halmos.

După toate probabilităţile, oferta va fi declinată.

DOUA ACHIZIŢII ALE VICTORIEI-CLUJ

Victoria, după cum ne-a informat d. Cojocaru, va achiziţiona un fundaş, în locul lui Cociuban I, şi un interstânga, în locul lui Felecan II, căruia îi va da deslegarea.

REINFIINŢAREA BAREMURILOR

Printre eventualele reforme care sunt preconizate de unii oficiali F.R.F.A. şi în legătură cu campionatul naţional, este şi reînfiinţarea baremurilor atât în Divizia naţională A, cât şi în B.

După cum suntem informaţi, reînfiinţarea baremurilor se va realiza în mod cert.

LA 21 IULIE VENUS-UNIVERSITATEA

Finala campionatului naţional de juniori, Venus-Universitatea, a fos fixată la 2 Iulie.

AUER NU VA MAI ANTRENA PE OBORENI ?

Se ştie că de câtva timp, echipa Unirea Tricolor este antrenată de popularul jucător Auer.

Aseară însă, am fost informaţi că gruparea Rapid va interzice lui Auer de a mai antrena pe oboreni...

VICTORIA IN TURNEU DE PROPAGANDA IN BASARABIA

Prin intermediul conducerii Gloriei C. F. R., Victoria din Cluj a început tratative pentru perfectarea unui turneu de propagandă în Basarabia, turneu care ar urma să se desfăşoare la sfârşitul lui Iulie şi începutul lui August.

LITIGIUL ROMANO-BULGAR

Eri, federaţia noastră a trimes o scrisoare forului bulgar de football, prin care roagă să i se propună arbitru pentru litigiul cu Cupa Balcanică.

GLORIA C. F. R. SE INTAREŞTE CU „RAPIDIŞTI"

Gloria C. F. R. se pregăteşte intens pentru promovarea în Divizia naţională A.

Deocamdată, toate aceste preparative vizează numai turneul de calificare.

Şi dacă gălăţenii vor învinge pe Unirea Tricolor, atunci îşi vor întări echipa cu câtiva „rapidişti".

Se dau ca nume: Horotan şi Marton (acesta din urmă va fi cedat dacă Rapid îşi va găsi un fundaş dreapta).

Rezistenţa tradiţiei e mai puternică decât tendinţa de fuziune

O nouă recunoaştere a footballului britanic

REZISTENŢA TRADIŢIEI

Eventualitatea modificării formulei de disputare a campionatului naţional a deschis perspective nebănuite pentru foarte multe cluburi, cari altfel nu ar fi putut participa în prima competiţie naţională.

Şi pentru aceasta, soluţia a fost găsită. Mai mult, ea a fost adoptată integral de toţi aceia, cari speră sau vor să intre neapărat în divizia naţională A.

Fuzionarea cluburilor pentru a alcătui o grupare municipală, care să fie promovată în virtutea nouei politici : aceea a centrelor urbane.

Trăim sub semnul constant şi frenetic al aşa numitei mode „F. C.".

Toată lumea este convinsă că adoptând această realitate a „Football Cluburilor", progresul footballului românesc îşi va plăti o puternică poliţă de asigurare.

Concepţia aceasta îşi sprijină entuziasmul şi încrederea pe faptul, care poate fi, desigur, adevărat, că urmarea neapărată a fuziunilor va fi una : cluburi mari cu vaste posibilităţi materiale.

Evident, un club municipal va avea în spatele său o oficialitate, care chiar nefiind sportivă, va fi obligată să-l sprijine, pentrucă el reprezintă un eficace mijloc de propagandă a oraşului.

Am scris mai de mult şi noi pentru a lămuri sensul exclusiv economic al actului, care acum ameninţă să devină epidemic.

Se poate observa totuşi un fenomen semnificativ în această tendinţă.

In centrele de îndelungată tradiţie sportivă, fuziunile merg greu, uneori, neexistând nicio posibilitate de înţelegere.

Şi, într'adevăr, tradiţia cluburilor vechi este cel mai mare obstacol în calea fuziunilor propuse de unii şi găsite acceptabile de mai mulţi.

In oraşele mici, unde nu există decât cluburi „recente", fuziunile merg mai uşor.

Nu se poate renunţa însă la un trecut glorios, la o întreagă serie de lucruri, cari constituesc o avere proprie, cari au intrat în fiinţa clubului.

F. C. Brăila s'a constituit aproape instantaneu. In schimb, la Oradea C. A. O., Crişana şi Stăruinţa caută zadarnic un plan, pe care să se poată întâlni. Este aproape imposibil de asemenea să se realizeze F. C. Cluj sau F. C. Arad pentrucă niciodată Victoria şi Universitatea, A.M.E.F.A. şi Gloria nu vor putea fuziona. Pentrucă nu vor putea să renunţe la tradiţia reaizată în atâţi ani de activitate.

Rivalitatea locală este un factor de progres. In această nouă hotărîre de destine pentru footballul nostru, trebuie să se ţină neapărat seama de această rivalitate utilă.

TOT ANTRENOR BRITANIC

Federaţia română de football a luat o măsură, pentru care merită cele mai călduroase felicitări. Forul footballului nostru de specialitate a hotărît să renunţe la angajarea unui antrenor italian pentru a angaja — intenţional încă — un specialist britanic.

Lucrul este fericit. Şi nu trebuia să întârzie atâta.

Nu este nevoie de explicaţii pentru a justifica aprobarea noastră mai mult sau mai puţin entuziastă.

Să precizăm însă un lucru, care ajută mult la înţelegerea realităţii.

Ne-am grăbit să alegem un antrenor italian pentru considerente de ordin temperamental, uitând că misiunea unui antrenor este de natură raţională, dacă se poate spune astfel. Prin urmare, nu trebuia să intre nicio altă consideraţie străină de aceasta.

Şi pentru a fi precis, să spunem că tot footballul italian ca şi acela al Europei Centrale este opera antrenorilor englezi.

Chiar acum, în Italia, marile cluburi profesioniste sunt antrenate de antrenori străini : englezi, unguri sau austriaci.

Este — aceasta — o realitate, care ar rebui să ne impună.

Footballul englez este încă singurul isvor de football autentic.

Petre Steinbach

Shoturi şi bare

Matchul de Duminică dela Milano, dintre Ambrosiana şi Ujpest a fost condus de englezul Wort, care a arbitrat pentru prima oară pe continent. Matchul de retur dintre cele două echipe, care se va disputa Duminică la Budapesta, va fi condus tot de un arbitru englez, nedesemnat încă.

*

CONDUCATORII echipei Beogradski şi 7 jucători ai echipei din Belgrad au venit din Olanda direct la Praga, unde au sosit Miercuri.

Vineri însă s'a decis că matchul dela Praga nu mai poate avea loc şi de aceia, conducerile celor două grupări au hotărît ca primul match să aibe loc la Belgrad la 25 Iunie, iar revanşa la Praga la 3 Iulie.

Football Football Football Football Football Football Football

In sfârșit

Craiovan + Rovine Griv'ța = Fraţii Buzești

Cele două grupări craiovene au fuzionat sub preşedinţia d-lui Gr. Pleşea

Este cunoscută situaţia grupărilor divizionare din Craiova, Rovine Grivița și Craiovan, cari se căsneau să fuzioneze de câțiva ani.

Anul 1939 se pare că este un an excepțional pentru sportivii din capitala Olteniei, cari au ajuns în sfârșit să se înțeleagă.

In cursul săptămânii trecute, s'a împlinit vechiul deziderat al celor ce doreau binele sportului craiovean și cele două grupări au fuzionat sub numele de „Fraţii Buzești".

Interesant este că o parte din conducătorii fostei Rovine Grivița nu au vrut ca fuzionata să fie numită „F. C. Craiova" deoarece seamănă cu... Craiovan.

In orice caz, cum s'a făcut, fuziunea e fapt împlinit. Dorim sincer succes nouei grupări și spor la muncă. Președintele grupării d. Grigore Pleșea este o chezășie că jucătorii se vor bucura de cea mai mare solicitudine din partea conducerii.

BOGDAN nu va mai juca în niciun caz la Rapid...

El a primit deslegarea în mod gratuit dar numai pentru Franța și cu obligația de a nu juca timp de doui ani în nicio echipă română

Nostalgia „franceză" a lui Bogdan este prea bine cunoscută pentru a mai fi prezentată.

Conducătorii grupării feroviare au înțeles dorul de ducă al lui Bogdan și i-au înlesnit plecarea acordându-i deslegarea pentru Franța.

Da. Bogdan are deslegarea și extrădarea în buzunar și, după toate probabilitățile, va pleca la Paris, la 10 Iulie.

DOUI ANI INTERDICȚIE

Deslegarea primită de Bogdan este condiționată însă de două îngrădiri importante. Ea nu este valabilă decât pentru Franța și primind-o, Bogdan se obligă să nu mai joace doui ani de zile la nicio altă grupare din România.

Nici măcar la Rapid. Pentrucă Bogdan nu va mai fi reprimit la Rapid în nici un caz. Cel puțin aceasta este atitudinea clubului în momentul de față.

In Franța el poate pleca gratuit. Rapid nu va pretinde nici o sumă de bani pentru deslegare.

UN LITIGIU ?

In asemenea condițiuni nu este exclus ca între Bogdan și gruparea Rapid să se nască un foarte interesant litigiu.

Acceptând extrădarea, el acceptă în același timp și obligația de a nu mai juca timp de doui ani de zile în țară.

Dar dacă el nu va găsi angajament în străinătate ?

La Rapid nu se poate întoarce pentrucă clubul nu mai vrea să-l primească.

Nu-l va putea nici reține însă deoarece Bogdan a demisionat în termen și după regulamentele federale, dacă a semnat pentru un alt club până la 1 Iulie, are drept de joc în Februarie chiar fără deslegare din partea Rapidului.

F. R. F. A. va avea să se pronunțe deci dacă obligația contractată de Bogdan poate fi sau nu luată în considerație.

Bogdan speră însă că va găsi angajament în Franța și nu va ajunge în conflict cu Rapid.

0 răsplată meritată

A. S. Distribuţia va lua vacanţă

După un întreg șir de victorii, A. S. Distribuția, campioana categoriei a III-a, va lua vacanță.

Cele 17 victorii consecutive ale echipei — în acest campionat — au produs o vie mulțumire conducătorilor cari vor răsplăti suficient pe componenții echipei.

Ultimul match disputat în cadrul acestui campionat a fost Duminică când A. S. Distribuția a evoluat pe arena Venus, reușind să surclaseze pe Ion Dârlău cu 12—1.

Cu această victorie „petroliștii" și-au încheiat activitatea acestui sezon care le-a adus pentru a doua oară titlul de campioni ai categoriei a III-a.

Munca depusă de d. ing. Cezar Popescu, președintele de onoare al A. S. Distribuției și de d. I. A. Selagianu, președintele secției de football, au găsit cea mai bună răsplată.

Echipa a înțeles să aducă conducătorilor ei roadele cari le meritau.

După performanța de Duminică d. I. A. Selagianu a oferit o masă comună jucătorilor la care a participat și d-sa.

Cu această ocazie, a ținut să felicite personal toți jucătorii și pe ceilalți conducători ai secției de football dintre care citâm pe d. Traian Ionescu II.

Luni, intreaga echipă s'a prezentat d-lui ing. Cezar Popescu, care le-a mulțumit pentru excelenta comportare în campionat și tot d-sa a ținut să dea personal vacanță jucătorilor.

Este o răsplată meritată și disciplina care domnește în sânul grupării A. S. Distribuția este de invidiat și mai ales de imitat.

Jucătorii Bolognei „și-au luat sborul"...

Eri dimineață la ora 11, echipa Bolognei a părăsit Capitala tot pe calea aerului.

Inainte de plecare, conducătorii italienilor și-au exprimat din nou regretul de cele ce s'au petrecut Duminică și au repetat că jucătorii vinovați vor fi sancționați.

Marți se vor trage la sorți localitățile matchurilor din turneul de calificare

Am anunțat eri că turneul de calificare al campionilor Diviziei B va începe la 2 Iulie, dacă Unirea Tricolor și C. A. M. T. vor fi eliminate din Cupa României.

In ce privește orașele unde se vor disputa primele jocuri, localitățile vor fi trase la sorți în ședința de Marți 27 Iunie a C. C. N.-ului, la care au fost convocați cei 4 delegați interesați.

In legătură cu matchul lor, Unirea Tricolor și Gloria C. F. R. au făcut un acord de trei arbitri: Xifando, Moraru și Stanciu, acord care a fost înaintat comisiei centrale a arbitrilor.

ŞTIRI

Comisiunea campionatului național a luat în ședința de aseară următoarele decizii:

Gruparea Rovine Grivița anunțând că nu se prezintă Duminecă la matchul cu C. A. O. la Oradea, se omologhează jocul cu rezultatul de 3—0 în favoarea C. A. O.-ului.

*

Au fost pedepsiți următorii jucători:

Vaida (A. C. F. R.) 15 zile;

Puican (Unirea M. V.) 15 zile.

Dona V. (Mociorniţa-Colţea) 15 zile;

Jucătorul I. Mociorniţa a fost citat pentru viitoarea ședință a C. C. N.

Grupări neafiliate

A. S. RAHOVA (BUC.) — ȘOIMII MUNTENIEI (GHIMPAȚI) 2:1 (2:0)

Duminică 18 Iunie c., puternica echipă A. S. Rahova s'a deplasat în com. Ghimpați unde a susținut un match cu echipa locală „Șoimii Munteniei". După un joc aprig disputat, echipa bucureșteană și-a însușit victoria cu scorul de 2—1 (la pauză 2—0). Punctele victorioase fiind marcate de Gaspar (din penalty) și Teiu Crăciunescu în urma unei frumoase combinații. In prima parte a jocului, matchul a fost de factură superioară, iar în al doilea mitemps echipa locală a abuzat de brutalități, astfel că jocul nu a mai avut acela. aspect din prima repriză.

S'au remarcat dela Rahova, Teiu Crăciunescu, Gaşpar, Popescu și Donea, primii doi fiind de departe cei mai buni de pe teren.

Dela localnici s'au remarcat prin brutalități, Brătescu, Baciu și fundașul stâng.

A arbitrat corect d. dr. Seremințiu. Rahova a aliniat următoarea formație: Bancu, Stoica, Ion, — Costică II, Paraschiv, Done, — Teiu Crăciunescu, Gaşpar, Sgârcitu, Gică Popescu și Costică I.

*

C. S. COMETA—F. C. JUPITER 2—0 (1—0)

Matchul desfășurat între echipele de mai sus a revenit C. S. Cometa care a desfășurat un joc mai legat. Au marcat Brânză și Iancu.

Invingătorii au prezentat următoarea formație: Popescu, Gică, Galbă, Iancu, Kerakian, Roșu II (Titel), Dorobanțu, Suri, Brânză, Găină, Sandu.

C. S. COMETA B —F. C. JUPITER B 1—1 (0—0)

A marcat Baciu pentru Cometa.

„METROPOLA" (BUCUREȘTI)-„OLTUL" (MAGURELE) 2:2 (0:1).

Duminică 18 Iunie, pe stadionul „Victor Antonescu", pe ploaie și pe un teren desfundat, s'a jucat primul match de football din acest sezon la T. Măgurele. Cu toată ploaia, au asistat la acest match 300 spectatori. Jocul începe sub arbitrajul d-lui V. Dianu, secretarul clubului și s'a terminat la egalitate 2-2 (0-1). Punctele au fost marcate de Stănescu (11 metri), Pârlitescu, Marinescu și Maea.

S'au remarcat: dela Metropola: Maea, Fl. Marinescu, Chiriță, Pali și Stoian. Dela Oltul: Stănescu, fiind cel mai bun din 22, Cristescu și Pați.

Metropola: Laurențiu, Chiriță, Pali, Patachie, Stoian, Roman, Fl. Marinescu, Maea, Brătescu, Panait și Nicolici.

Oltul: Stănescu, Negulescu, Marinescu, Oprescu, Pați, Cioacă Pârlitescu, Dumitrescu, Cristescu, Dianu, Negulescu Sever.

Arbitrajul d-lui V. Dianu, autoritar.

Grupări și jucători...

● *Vasile Chiroiu a cerut rezilierea contractului său cu Ripensia pe motiv că aceasta îi refuză plata salariului cuvenit conform contractului.*

● *Sepci Andrei dela Victoria-Cluj este obiectul unui litigiu între Victoria și Tricolor-Baia Mare. Clujenii nu și-au respectat obligațiunile din convenție după achiziționarea lui Sepci.*

● *Deasemenea, același lucru se întâmplă și cu Ripensia care n'a plătit grupării Bohn suma de 15.000 lei, datorită pentru jucătorul Schütz Toma.*

ADEVARUL, IN CAZUL D. V. A. - GLORIA - C. F. R.

Cititorii noștri au urmărit, desigur, cu un interes mai mult sau mai puțin mare, discuția dintre cele două echipe gălățene Gloria C. F. R. și D. V. A., cu privire la matchul din retur în care feroviarii au prezentat echipa de rezerve. Discuția se poartă în jurul chestiunei de sportivitate. D. V. A. acuză, iar Gloria C. F. R. se apără.

Deoarece discuția durează cam de mult, prezentăm lucrurile așa cum sunt.

D. V. A. JOACA DUR

Este cunoscută rivalitatea ce desparte cele două grupări din Galați cât și faptul că D. V. A. are o manieră de joc care frizează brutalitatea. Gloria C. F. R. joacă și ea suficient de tare, dar i-a fost teamă totuși ca acum, în ajunul turneului de calificare, să nu rămână fără câțiva jucători și să piardă considerabil din șansele de promovare.

Aceasta este una din rațiunile pentru cari Gloria C. F. R. n'a prezentat echipa primă.

FEROVIARII AU URMARIT SA CREEZE DIFICULTAȚI FINANCIARE ADVERSARILOR

Gruparea D. V. A. este în deobște cunoscută ca una din cele mai sărace care activează în divizia B. Ea trăește aproape exclusiv din încasările matchurilor ce dispută. Or, înainte de jocul cu Gloria C. F. R., D. V. A. era într'o foarte precară situație financiară. Acest match — derbyul Galaților — era așteptat de orgnizatori ca o mană cerească, deoarece el pasionează în totdeauna, aduce public mult și D. V. A. putea face încasări care să o scape de griji. Dar, Gloria C. F. R. a urmărit să lovească în adversari, neprezentând decât o echipă de categoria 3-a. Matchul nu mai avea astfel nici un interes, publicul nu mai venea și încasările erau reduse simțitor. Că a fost o manevră, nu mai încape nici o îndoială pentru următoarele motive:

a) numai trei jucători gălățeni au fost selecționați pentru ceferiadă.

b) Gloria C. F. R. putea prezenta — chiar nejucând nimeni din prima echipă — un unsprezece mult mai puternic decât acela pe care l-a prezentat.

c) Gloria C. F. R. și-a preparat anticipat scuze pentru înfrângere, publicând în ziare că nu poate prezenta echipa obicinuită.

CARE E MAI SPORTIV ?

Situația exactă aceasta este. Publicul poate aprecia singur care din cele două echipe a avut o comportare

Football Football Football Football Football Football Football Football

C. C. R. a decis

F. C. Rapid-Unirea Tricolor, Sâmbătă, la Giuleşti

Sportul Studenţesc-C.A.M.T., Duminică, la Venus
Marţi seara se trag la sorţi semifinalele

Am anunţat eri discuţiunile cari au fost duse între echipele cari joacă în Capitală sferturile de finală ale cupei României cu privire la alcătuirea programului de Duminecă.

C. C. R. A DECIS

Chestiunea rămăsese să fie decisă de comisiunea cupei României. Aseară comisiunea s'a întrunit şi a aprobat acordul intervenit între F. C. Rapid şi Unirea Tricolor astfel încât matchul acesta se va disputa Sâmbătă după amiază la Giuleşti cu începere dela ora 17.45.

SPORTUL STUDENŢESC - C. A. M. T. SE DISPUTA DUMINECA

Al doilea joc al programului, între Sportul Studenţesc şi C. A. M. T., se va disputa Duminecă după amiază pe arena Venus începând la aceeaşi oră ca şi cel de Sâmbătă.

In deschidere se va disputa matchul de handball dintre România şi Suedia.

DELEGAŢII FEDERALI

C. C. R. a numit pentru cele două jocuri următorii delegaţi federali :

F. C. Rapid-Unirea Tricolor, delegat federal d. dr. Puiu Stroescu.

Sportul Studenţesc-C. A. M. T., delegat federal d. M. Konstant.

TRAGEREA LA SORŢI A SEMIFINALELOR

Comisiunea cupei României anunţă pe această cale grupările interesate că tragerea la sorţi a semifinalelor se va face Marţi la ora 20 la F. R. F. A.

S.T.B. şi A.C.S.A.

organizează Duminică două competiţiuni pentru „Fondul înzestrării armatei"

Două din cele mai serioase grupări districtuale au luat iniţiativa de a organiza două competiţiuni cu scopul de a vărsa încasările pentru „Fondul înzestrării armatei".

Astfel terenurile S. T. B. şi A. C. S. A. găzduesc Duminecă o serie de matchuri extrem de importante.

Gruparea S. T. B. a programat şi pentru Sâmbătă după amiază două partide cari sunt :

Ora 16 : S .T. B. (jun.)-Leonida (jun.).

Ora 18 : Garajele Mihăescu-Ciclop.

DUMINECA 25 CRT.

Ora 9 : Universul-Metropola.

Ora 11 : Leonida-Vif. Dacia.

Ora 14 : Vulturii Carpaţilor-Orfeus.

Ora 16 : Av. Sportiv-Arsenal.

Ora 18 : S. T. B.-Cartea Românească.

*

Pe terenul A. C. S. A. se vor desfăşura Duminecă următorul program :

Ora 9 : A. C. S. A.-Lupeasca.

Ora 11 : Mociorniţa-M. Oficial.

Ora 14 : Victoria-Carmen.

Ora 16 : Ind. Iutei-Arsenal.

Ora 18 : Adesgo-Socec

Gruparea A. C. S. A. a dotat competiţia cu două frumoase trofee.

Unul va fi atribuit echipei care va avea cea mai frumoasă ţinută pe teren iar al doilea echipei care va furniza cel mai frumos joc.

Aceste două competiţiuni le vedem sub cele mai bune auspicii.

Matchul Ferroemail-Astra Română (Ochiuri) se va rejuca...

...A decis Liga de Sud, dar Astra a făcut apel şi va câştiga sigur

Campionatul ligii de sud are anul acesta o desfăşurare extrem de dramatică. Lupta care se dă este foarte strânsă şi este dusă de unii cu mijloace extrasportive. Ne vom mărgini azi să redăm o contestaţie făcută de Ferroemail (Ploeşti) la jocul pierdut Duminica trecută cu 2 : 1 cu Astra Română (Ochiuri).

OBIECTUL CONTESTAŢIEI ŞI DECIZIA LIGII DE SUD

Ferroemail a contestat un jucător dela Astra pe motivul că ar fi rău legitimat. Comisiunea ligii de sud, fără să ceară avizul comisiunei de transferări şi fără să cerceteze regulamentul a dispus rejucarea matchului pentru Duminica viitoare.

DECIZIA E GREŞITA

Intr'adevăr jucătorul nu este bine legitimat dar legitimarea a fost publicată în Rombol în Octombrie 1937. Or regulamentul e categoric : termenul de contestaţie este 90 zile. Odată trecut, orice jucător rămâne bun legitimat pentru clubul său şi nici o contestaţie nu are efect

Există în această materie o jurisprudenţă categorică : matchul Universitatea-Tricolor C. F. P. V. cu cazul Glasser care a scos pe clujeni din divizia naţională A.

O a doua greşeală a comisiei este aceea că înainte de a proceda la judecarea în fond a chestiunei trebuia să ceară avizul comisiei de transferări şi pe el să-şi bazeze decizia.

ASTRA A FĂCUT APEL

Astra Română a făcut apel împotriva deciziei ligii şi desigur că are cele mai mari şanse de reuşită.

Dat fiindcă apelul nu se poate judeca Vineri seara căci procedura nu e îndeplinită, iar rejucarea e programată pentru Duminecă, Astra va cere amânarea şi în cazul când nu-i va fi acordat ăeste ferm hotărîtă să nu se prezinte.

Din lumea cluburilor mici

• MOCIORNIŢA a ţinut aseară o importantă şedinţă.

• COMISIUNEA districtuală a arbitrilor ţine astă seară la ora 20 şedinţă.

• STANESCU excelenta extremă a S. T. B.-ului, va fi transferat la Metropola.

• A. G. E. R. ţine adunare generală astăseară la ora 20 în str. Schitu Măgureanu 37 la d. Nistor Pamfil

• DUPA toate probabilităţile S. E. T. va juca Duminecă la T. Măgurele cu Oltul.

• DUMINECA se vor disputa mai multe matchuri amicale între grupările districtuale.

• F. C. COTROCENI se deplasează Duminecă la Buşteni unde va întâlni echipa locală „Caraimanul".

Stop...

• *Dintr'o eroare de transmisiune, am anunţat că Admira a învins Schalke 04 cu 7-0 în finala campionatului Germaniei. In realitate, Schalke a învins cu 9-0. Dăm cuvenita rectificare.*

Sportul Studenţesc va achiziţiona un centru înaintaş de mare talent

In cadrul pregătirilor în vederea viitorului sezon, Sp. Studenţesc a început tratative pentru achiziţionări de jucători.

In general, universitarii vor achiziţiona jucători tineri care să fie pregătiţi pentru echipa primă.

Printre jucătorii vizaţi este un centru înaintaş de mare talent, elev, de 19 ani şi din provincie. A jucat anul trecut la Bucureşti într'o selecţionată de juniori şi a făcut impresie.

Este foarte probabil ca să fie chemat la Bucureşti pentru a fi încercat în prima echipă.

Un memoriu al grupării Tricolor-Venus (Călăraşi)

Primim spre publicare un documentat memoriu din partea grupării Tricolor-Venus din Călăraşi, prin care cere introducerea în Divizia Naţională B. Doleanţele solicitatorilor sunt îndreptăţite, fiind o grupare românească cu un trecut în foot-ballul nostru şi jucând de mult timp un rol important. In campionatul trecut, Tricolor-Venus a activat în Divizia Naţională(C, unde a ocupat locul 2, având în grupa sa adversari redutabili. Prin desfiinţarea acestei Divizii, călărăşenii a utrecut la district, unde au eşit campioni.

Acum, când se formulează noua divizie, unde punctul de vedere principal este introducerea a cât mai multe centre în competiţie credem că gruparea din Călăraşi merită aceasta:

Domnule Preşedinte,

Fiind informaţi că se vor face unele modificări, atât la divizia Naţională A, cât şi la divizia Naţională B, — cu deosebit respect vă rugăm să binevoiţi ca gruparea noastră să fie introdusă într'una din seriile diviziei Naţionale B, — cerere ce este justificată de următoarele considerente :

I. ACTIVITATE SPORTIVĂ INTENSA ŞI CALITATIVA

a) Gruparea noastră înfiinţată la 9 Iulie 1920, deci timp de 19 ani, a activat intens în domeniul sportului cu balonul rotund, având întâlniri cu echipe de prima mână din Capitală, obţinând rezultate mai mult decât onorabile.

b) Incepând organizarea campionatului districtual a ţinut în serie neîntreruptă campionatul districtual, iar în anul 1934—1935, câştigând şi campionatul Ligii de Sud, iar în anii următori ajungând în finale sau semifinale, — iar anul acesta am învins campionatul Bucureştiului şi numai graţie unor împrejurări vitrege şi independente de voinţa noastră, am pierdut la Ploeşti de justeţe cu 3—2 (3—2).

II. POLITICA SPORTIVA BAZATA PE ELEMENTE LOCALE ŞI ROMANEŞTI

a) Gruparea, încă dela înfiinţare a creiat numai elemente locale şi româneşti, — neachiziţionând niciun jucător strein de localitate, ci din contră a dat altor grupări jucătorii de valoare ca : Negrescu (Venus), Mihăilescu (Sportul Studenţesc), Florea (Unirea-Tricolor), Donciu (Rapid), Cricistoiu, etc...

b) Cu aceste elemente româneşti am susţinut cauza naţională şi în oraşul Silistra, — care face parte din districtul nostru, —care ştiut este că are o populaţie minoritară şi ceva mai mult am făcut o propagandă naţională şi peste hotare învingând pe Napredak (Campioana Rusciucului Bulgaria), cu 3—1.

III. SITUAŢIA FINANCIARĂ

a) Sunt în deobşte cunoscute sforţările noastre făcute în decurs de 4—5 ani, de a obţine un loc în divizia naţională B, sforţări cari pe lângă cele fizice, desigur că şi sacrificiile materiale nu au fost de mică importanţă.

b) Actualmente avem un concurs nelimitat al publicului Călărăşan şi al oficialităţilor, în frunte cu d-l Ministru Cornăţeanu şi d-l Rezident Regal N. Otescu.

c) Gruparea noastră este pur amatoare şi acest lucru face ca cheltuelile sale să fie mult micşorate

IV. SITUAŢIA SPORTIVA LOCALA

a) In Călăraşi există un stadion sportiv, — construit cu sacrificiile sportivilor şi concursul Primăriei şi Prefecturei Judeţului, — care este în prezent bine amenajat şi se află în proect să fie perfectat ca un stadion modern, având o întindere de peste 35.000 m. p.

b) **De remarcat este că s'au înfiinţat în Călăraşi şi secţiuni pentru toate celelalte ramuri de activitate sportivă şi cu toate aceste în tot ţinutul „Marea", — nu există decât o singură echipă în Divizia Naţională B, „A. S. Constanţa".**

Ţinem să menţionăm că am mai făcut parte din Divizia Naţională B şi jucând numai două matchuri am învins pe Elpis la Constanţa cu 4—1 (0—1) şi am făcut cu Prahova 2—2 (1—1), apoi anul trecut activând în divizia C ne-am clasat la locul 2 numai cu 2 jocuri pierdute, — din care cauză am fost desemnaţi anul trecut ca primi supleanţi ai Diviziei Naţionale B şi numai datorită neşansei nu am putut rămâne încă de anul trecut în această categorie.

Dreptul de primi-supleanţi credem că se va menţine şi în anul acesta, în cazul când se va face un loc vacant prin introducerea campionatului seriei sudice, în divizia naţională A.

V. CONCLUZIUNE

Faţă de cele arătate mai sus, este de netăgăduit că gruparea noastră merită să fie introdusă în Divizia Naţională B, pentru a se da ocazia formării unor mai bune elemente sportive româneşti a se da prestigiul necesar cauzei naţionale într'un district şi a se satisface şi dorinţele tuturor sportivilor Călărăşeni, a căror muncă pentru sport este în deobşte cunoscută.

Cunoscând — Domnule Preşedinte — dreapta dvs. judecată şi dorinţa dvs. de a face să progreseze sportul naţional, credem că cererea noastră destul de justificată va fi luată în considerare.

Sănătate, Preşedinte, **Indescifrabil**

Pentru matchul cu C. A. M. T.

Sportul Studenţesc se antrenează astăzi pe A. C. S. A.

Sportul Studenţesc se antrenează astăzi după amiază la ora 16 pe terenul A. C. S. A., în vederea matchului pentru „Cupa României" cu C. A. M. T.

Aseară, comitetul a ţinut o importantă şedinţă, luând în discuţie chestiuni de ordin technic.

Singura chestiune care-i preocupă mai mult este partida de Duminică cu puternica formaţie C. A. M. T.

In acest sens, au fost convocaţi pentru astăzi după amiază la ora 16 pe terenul A. C. S. A. următorii jucători:

Mişu Constantinescu, Duce, Bădulescu, Tache Dumitrescu, Drăgan. Mitan, Schulder, Ştefănescu, Marinescu, Remus, Angheloiu, Gică Popescu şi Constantinescu-Grecu.

Acest antrenament se va face sub supravegherea lui Braun Coloman care a fost angajat special pentru cele două antrenamente în vederea matchului

CONVOCARI

• A. G. E. R. convoacă pe toţi membrii săi Miercuri 21 Iunie a. c. ora 20, la adunarea generală ce va avea loc la locuinţa d-lui colonel E. Massini, str. Carol Davilla, nr. 42.

• F. C. COTROCENI convoacă Joi 22 Iunie ora 4 fix pe terenul „Politechnica" la antrenamentul general ce se face în vederea deplasărilor la Buşteni următorii jucători :

Kiss, Belu I, Brezoiu, Oprea, Dobeş, Sprânceană, Belu II, Alexandrescu, Georgescu, Kirculescu, Stegărescu, Popescu St.

Echipa B: Piola, Creţu, Vasile, Alexandru Bughianu I şi II, Vică, Ghiuri, Hariescu şi Iliuţă.

MAINE LA BANEASA

Alergări deschise

Trei handicapuri reușite

Reuniunea care se va desfășura mâine la Băneasa se remarcă printr'un program bun.

Acest program oferă câteva alergări de real interes.

In primul rând vom remarca premiul Violeta în care găsim alegători cari știu să galopeze precum Glumeț, Flor Fina, Nae, Brânceni și Marcella.

Deasemeni handicapurile zilei sunt bine alcătuite și mai mult decât sigur că vor da loc la dispute de succes.

CONCURENȚII PROBABILI

Fr. DESIRÉE — H'cap vânzare 20.000 lei — 1700 metri

Nacelle d'Or	64	Urdăreanu
Mița	58½	R. Cristea
Etiquette	56	R. Gill
Tatja	55½	0
Balihoo	53½	x
Zori de Zi II	51½	M. Mullot
Caiafa	51½	Tasim
Silver Prinț	51½	M. Mullot
Ștefania	48½	Tănase

Pr. NANSUC —W. h'cap 25.000 lei — 1500 metri

Don Alberto	60	0
Princier	64	0
M. en Avant	59½	Vincent
Tuluța	58½	Ilinca
Balsors	54½	G. Enescu
Onuța	52½	A. Enescu

Premiul HARI JANOS II 25.000 lei — 900 metri

Estrella	55½	0
Jagotka	48	Gr. Crișan
Lizica	50½	Nicodim
Voicuța	56½	R. Vincent

Premiul VIOLETA 30.000 lei — 1600 metri

Afurisit	52½	V. Huțuleag
Marcella	53	Durnea
Brânceni	62½	Oprescu
Getta	54	?
Glumeț	62	0
Bock	51½	x
Flor Fina	57	J. Gill
Princier	52½	0
Șoim	50	?
Nae	52	O. Thless

Premiul FĂRĂMIȚA 30.000 lei — 1000 metri

Estrella	50½	St. Iosza
Băețel	45	Guardian
Dux	45	?
Favorita II	43½	Florescu
Rada III	52	x
Rosalie	43½	?
Lily	43	Nicodin
Găman	54	N. Ilinca
Crainic	54	M. Mulolt
Lecaude	47	Crișan

Premiul MAGNESIUM 25.000 lei — 1400 metri

Conița II	54	G. Enescu
Străjer	57	J. Gill
Celine II	51½	0
Ali Baba	53	S. Iosza
Geană	51½	J. Rosso
Micșunea	51½	C. Logofătu
Harar	53	Tănase
Răzvrătit	60	R. Cristea

Premiul ROȘCOVA — Handicap 30.000 lei — 2400 metri

Afurisit	64	0
Goblin	62	R. Cristea
Princier	60½	0
Șoim	59	Cucu
Hop și eu	58½	J. Gill
Smeu	58	J. Rosso
Almaș	58	N. Ilinca
Mont Blanc	53½	?
Răzleț	52½	Tasim

Echipa equestră a României
a plecat la Torino

CAPITANUL ZAHEI

In curând va avea loc la Torino un concurs hipic internațional. La acest concurs va participa și România. Eri echipa noastră equestră a părăsit țara sub conducerea d-lui maior Kirculescu.

Suntem siguri că și la acest concurs excelenții noștri călăreți se vor comporta în nota care le-a adus o faimă mondială.

Cum s'a născut o celebritate
10 curse consecutive

Un record demn de invidiat a stabilit în 1912, călărețul Victor Chapman, actualmente antrenor la Maisons Laffite.

El a câștigat cu Jim Cram zece curse consecutive, în toate întrebuințând aceeași tactică periculoasă : alergare din cap în cap.

O CARIERA FORMIDABILA

Cariera lui este socotit ca cel mai bun cal de curse pe care l-a avut Franța vreodată.

Recordul pe care l-a stabilit Gladiator constă în faptul că a câștigat în premii 13 milioane franci.

Si-a însușit : premiul celor 2000 de guinee. Derbyul dela Epsom, Marele Premiu, Saint Legerul și Cupa de Aur dela Ascot.

Afară de asta, este interesant felul cum s'a născut Gladiator.

Monarque, tatăl lui o „iubea" pe Loubia, dar proprietarul său, voia să se încrucișeze cu Miss Gladiator, pentru care armăsarul nutrea o vie aversiune.

Pentru a reuși, contele de Lagrange, crescătorul lui Gladiator, îl lăsă pe Monarque un timp mai îndelungat cu Loubia, pentru ca apoi, să-i fie prezentată Miss Gladiator.

Legat la ochi, Gladiator nu a sesizat schimbarea și astfel se născu în 1862, cel mai formidabil cal de curse francez, Gladiator.

Hipismul francez în cifre

Găsim interesant să împărtășim cititorilor noștri situația hipismului francez de anul acesta.

Astfel sunt declarați în antrenament 200.000 cai de curse, provenind din 480 de crescători.

Ei sunt produși ai unui număr de 1100 etaloni, bătuți cu 5500 iepe de prăsilă.

Cei 200.000 cai aleargă pe 511 hipodroame, răspândite în toată Franța.

In anul acesta s'au împărțit și se mai împarte în prime, 15.000.000 franci, la 6000 de crescători.

Sunt 7.000 de proprietari care câștigă premii în valoare de 100.000.000 franci.

Personalul tehnic este format din 550 de antrenori și 1200 de jockey. Anual au loc 9.000 de curse.

In fiecare an se joacă pe șansele cailor 28.000 kgr. de bancnote a 100 franci, ceeace ar veni 2.800.000.000 franci.

Asta ar însemna un covor de bancnote de 1000 de franci, între Paris și Marsilia.

Statului îi revine anual 284.000.000 franci.

In fine, în linii generale Franța posedă cam 300.000 persoane, care trăesc după urma curselor de cai.

Boeru sosește azi

Boeru, care a disputat Derbyul maghiar la Budapesta, sosește azi în țară însoțit de Biribi.

Participarea lui Boeru în premiul Regal este indoelnică. Probabil că nu va fugi.

Azi la Băneasa Trap

Hipism

Concurenți numeroși

Iubita, Adda Worthy și Natașa se întâlnesc în pr. Victor Mendel

Premiul Fuschia, o cursă deschisă
Premiul Olănești va fi disputat de vedetele trei anilor

Reuniunea de azi dela Băneasa Trap conține un program de un ridicat standard.

Prezența premiului Victor Mendel, cea mai importantă probă deschisă iepelor de patru și cinci ani, este desigur un punct de atracție.

Proba capitală este bine încadrată de câteva alte curse al căror interes este cu anticipație asigurat. De remarcat în primul rând premiul Fuschia, probă în care găsim elemente consacrate pe distanțe lungi. Este vorba de Gruia, Kundry, Nation, Pandur, Jarvis și Tutun. Se prevede o frumoasă luptă.

Deasemeni atracție prezintă premiul Olănești în, care găsim câteva din vedetele cailor de trei ani cum sunt Dexter Hanover, Birlic, Carol Hanover și Elly.

Premiul Moko a întrunit deasemeni valoroase adeziuni. Szeged, Pandur, Havana și Kanada s'au comportat remarcabil în ultimul timp.

De reținut și reprizele premiului Benedict, două atracțioase întreceri.

Mai jos ne vom formula preferințele.

PREMIUL OLANEȘTI

Dexter Hanover ar trebui să dispună de Carol Hanover la 20 de metri.

Indicăm: DEXTER HANOVER, *Carol Hanover.*

PREMIUL MOKO

Szeged este un valoros element. Felul cum s'a comportat până acum îi acordă prima șansă.

Precizăm însă că Havana îi va opune o crâncenă rezistență.

Indicăm: SZEGED *Havana.*

PREMIUL ORHEI

In lupta finală vor conta Zenit și cei doi reprezentanți ai grajdului Pantelimon, Eol și Călin. Ni se par mai concludente performanțele lui Zenit. Acest consideren ne determină să-l instalăm favorit.

Indicăm: ZENIT, *Călin.*

PREMIUL ON

Helen Halpin traversează o perioadă de totală transformare. Din partea ei se poate scompta un progres. In asemenea condițiuni, o nouă victorie nu este exclusă. Mai reținem pe Ostaș și Peter Gordon.

Indicăm: HELEN HALPIN, *Ostaș,* Peter Gordon.

PREMIUL VICTOR MENDEL

Se prevede o frumoasă dispută între Iubita și Adda Worthy. Distanța este favorabilă pensionarei lui Slobozenco. O mențione pentru Natașa.

Indicăm: IUBITA, *Adda Worthy.*

PREMIUL FUSCHIA

Kundry pe hârtie are prima șansă. Iapa grajdului Buciumeni dacă va scăpa de galop are posibilitatea să birue. Jarvis și Gruia vor conta efectiv la sosire.

Indicăm: KUNDRY, *Jarvis,* Gruia.

PREMIUL OCNIȚA

Grea cursă. Pe hârtie, mărcarea unei preferințe este foarte dificilă. Mai multi prin simplă impresie alegem pe Sonora precizând că Barza și Vuet îi vor da serios de furcă.

Indicăm: SONORA, *Barza,* Vuet.

PREMIUL ORAȘTIE

Hârtia recomandă pe Katy Caid, Blondella și Dorka. Pensionara lui Corol este mai corectă. Acest consideren ne determină s'o instalăm favorită.

Indicăm: KATY CAID, *Dorka,* Blondella.

REPRIZA INTÂIA A PREMIULUI BENEDICT

Fauna își revine. Ultima ei cursă a fost bună. Totuș la egal îi preferim pe Wodka. Valentio va conta și el la sosire.

Indicăm: WODKA, Fama, Valentio.

REPRIZA A DOUA A PREMIULUI BENEDICT

Sam Worthy, Pisica și Elisabeth Mary vor duce o grea luptă pentru victorie. Noi alegem pe Sam Worthy.

Indicăm: SAM WORTHY, *Pisica,* Elisabeth Mary.

CONCURENȚII DECLARAȚI OFICIAL

Premiul OLANEȘTI
Condiție — 15.000 lei

Dexter Han.	1'20	Cerkasov
Ural	1'40	Ghinea
Birlic	1'40	Crotenco
Carol Hanover	1'80	Fischer
Elly	1'80	Pavlic

Premiul MOKO
Condiție — 21.000 lei

Szeged	2.40	T. Tassopol
Viitor	2.80	Slobozenco
Pandur	2.80	E. Fischer
Havana	2.80	V. A-sky
Kanada	2.00	Grăjdănescu

Premiul ORHEI
Condiție — 11.500 lei

Paj Axtell	1'80	S. Corol
Eol	1'00	E. Marcenco
Călin	1'40	G. Ghinea
Zenit	1'80	E. Fischer
Ghimp	1'00	Slobozenco
Geisha	1'00	V. A-sky

Premiul ON
Performanță — 13.000 lei

Musculița	2.00	Drăgotescu
Lilla	2.00	Slobozenco
Zarzăr	2.20	I. Szabo
Urganda	2.40	I. Zabelin
Helen Halpin	2.60	G. Ghinea
Primăvara	2.80	Dobrescu
Taia	2.80	F. Voronin
Ostaș	2.20	M. Pavlic
Sorana	2.20	V. A-sky
Peter Gordon	2.20	S. Corol
Pan Worthy	2.20	P. Borisiac
Răsura	2.60	T. Marcu
Santuța	2.40	N. Gaidaev

Premiul VICTOR MENDEL
Condiție — 50.000 lei

Natașa	1'00	N. Cerkasov
Poenița	1'00	I. Szabo
Iubita	1'00	Slobozenco
Adda Worthy	1'00	S. Corol
Lăcrămioara	1'20	I. Crotenco
Tava	1'20	Drăgotescu

Premiul FUSCHIA
Record — 21.000 lei

Talaz	2100	C. D-trescu
Jarvis	2120	G. Ghinea
Tutun	2120	Slobozenco
Eftin	2120	G. Crainic
Kundry	2140	St. I. Bordei
Nation	2140	N. Gaidaev
Ideal	2140	M. Pavlic
Gruia	2200	V A-sky

Premiul OCNIȚA
Handicap — 13.000 lei

Fudul	1720	Slobozenco
Barza	1720	V. A-sky
Oborean	1720	G. Crainic
Candriu	1720	Grăjdănescu
Zgomot	1740	Dobrescu
Makrela	1740	L. Grünwald
Sonora	1740	I. Zabelin
Va-ta	1740	Drăgotescu
Harry Boy	1740	G. Ghinea
Betiv	1760	E. Fischer
Vuet	1780	T. Tassopol
Sorvanet	1800	P. Borisiac

Premiul ORAȘTIE
Handicap — 18000 lei

Brebenea	2120	N. Gaidaev
Pai	2120	G. Ghinea
Edith	2120	E. Fischer
Ducesa	2120	T. Tassopol
Dorka	2120	L. Grünwald
Blondella	2140	T. Marcu
Katy Caid	2140	S. Corol

Premiul BENEDICT
Handicap — 21.000 lei
Repriza intâia

Wodka	1700	N. Cerkasov
Fama	1700	I. Crotenco
King Worthy	1700	G. Ghinea
Hercegno	1720	N. Gaidaev
Lanț	1720	M. Pavlic
Luntraș	1720	T. Tassopol
Anny Worthy	1740	S. Corol
Valentio	1740	G. Crainic
Ghid	1780	V. A-sky

Premiul BENEDICT
Handicap — 21.000 lei
Repriza douа

Elisabeth M.	1700	Grăjdănescu
Josed. Margot	1700	L. Grünwald
Champion jr.	1700	G. Ghinea
Giuditta	1720	T. Marcu
Amsel	1740	M. Pavlic
Jade	1760	N. Gaidaev
Sam Worthy	1760	S. Corol
Pisica	1760	I. Crotenco

INFORMAȚII

AZI LA BANEASA TRAP

● EVENTUL va funcționa în cursa întâia cu a doua (Premiile Olănești și Moko), a treia cu a patra (Premiile Orhei și On), a cincea cu a șasea (Premiile Victor Mendel și Fuschia), a șaptea cu a opta (Premiile Ocnița și Orăștie) și a opta cu a noua (Premiul Orăștie și prima repriză a premiului Benedict).

● PARIUL austriac începe cu 59.710 lei.

Jocul începe cu a patra cursă, premiul On. Premiul Victor Mendel nu va conta la acest pariu. In schimb reprizele premiului Benedict figurează ca alergări separate.

● **ALERGARILE încep la ora 14.30 precis.**

PRESA ȘI ALERGĂRILE DE AZI

ZIARELE	Premiul Olănești	Premiul Moko	Premiul Orhei	Premiul On	Premiul Victor Mendel	Premiul Fuschia	Premiul Ocnița	Premiul Orăștie	Pr. Benedict (repriza I)	Pr. Benedict (repriza II)
Universul Sport	Dexter Hanov. Carol Hanover	Szeged Havana	Zenit Călin	Helen Halpin Ostaș	Iubita Adda Worthy	Kundry Jarvis	Sonora Barza	Katy Caid Dorka	Wodka Fama	Sam Worthy Pisica
Gazeta Sporturilor	Dexter Hanov. Carol Hanover	Pandur Havana	Zenit Ghimp	Helen Halpin Peter Gordon	Iubita Adda Worthy	Tutun Kundry	Vuet Betiv	Blondella Edith	Anny Worthy Wodka	Sam Worthy Champion jr.
Universul	Dexter Hanov. Carol Hanover	Szeged Viitor	Ghimp Zenit	Răsura Helen Halpin	Iubita Adda Worthy	Gruia Eftin	Vuet Makrele	Dorka Ducesa	Ghid Valentio	Pisica Champion jr.
Curentul	Carol Hanover Dexter Hanov.	Szeged Havana	Călin Ghimp	Helen Halpin Răsura	Adda Worthy Iubita	Gruia Tutun	Makrele Va-ta	Dorka Edith	Valentio Ghid	Champion jr. Pisica
România	Dexter Hanov. Elly	Szeged Pandur	Zenit Ghimp	Helen Halpin Pan Worthy	Adda Worthy Iubita	Gruia Eftin	Makrele Vuet	Edith Dorka	Ghid King Worthy	Pisica Amsel
Timpul	Dexter Hanov. Carol Hanover	Szeged Havana	Zenit Ghimp	Helen Halpin Zarzăr	Iubita Adda Worthy	Kundry Tutun	Oborean Vuet	Edith Blondella	Hercegno Ghid	Josed. Margot Sam Worthy
Ordinea	Carol Hanover Elly	Havana Szeged	Zenit Ghimp	Helen Halpin Peter Gordon	Iubita Adda Worthy	Jarvis Gruia	Fudul Betiv	Pai Dorka	Wodka Ghid	Elisabeth M. Giuditta
Seara	Dexter Hanov. Carol Hanover	Tutun Szeged	Zenit Călin	Helen Halpin Peter Gordon	Adda Worthy Iubita	Gruia Eftin	Harry Boy Barza	Dorka Edith	Anny Worthy Wodka	Pisica Sam Worthy
Semnalul	Dexter Hanov. Carol Hanover	Havana Pandur	Ghimp Zenit	Helen Halpin Tais	Iubita Adda Worthy	Gruia Ideal	Sonora Birlic	Blondella Pai	Wodka Valentio	Sam Worthy Amsel
Cei mai indicați	Dexter Han. 7 Carol Hanov. 3	Szeged 6 Havana 2 Pandur 1 Tutun 1	Zenit 6 Călin 2 Ghimp 2	Helen Halpin 9 Răsura 1	Iubita 6 Adda Worthy 4	Gruia 6 Kundry 2 Jarvis 1 Tutun 1	Makrele 3 Sonora 2 Vuet 2 Fudul 1 Harry Boy 1 Oborean 1	Dorka 4 Blondella 2 Edith 2 Katy Caid 1 Pai	Wodka 3 Anny Worthy 2 Ghid 2 Valentio 2 Hercegno 1	Pisica 3 Sam Worthy 3 Champion jr. 2 Elisabeth M. 1 Jos. Margot 1

Pr. Regal se va disputa Duminică

Concurenții probabili

Seria curselor clasice continuă în chip fericit Duminică la Băncasa. Se va disputa premiul Regal, una din importantele probe ale turului. Vor alerga cei mai valoroși alergători dela noi.

Este aproape sigură și participarea lui Naplom, campionul pur sângilor noștri.

Semnificația probei este foarte mare.

Rezultatul are menirea să desemneze pe cel mai bun fondist.

CONCURENȚII PROBABILI

Boeru	50½	?
Naplom	64	Ilinca
Corsar	56	Rosso
Răsiațat	56	x
Amnar	50½	Logofătu
Tarzan	49½	Iosza
Brancas	61½	Cucu
Szantas	58½	Vincent
Halmei	54½	Huțuleag
Bock	49½	x

Alergările de trap

Băneasa Trap; Ziua 16-a, Sâmbătă 24 Iunie 1939
—INSCRIERI—

Premiul PASĂREA
Handicap — 11.500 lei

1680 Domnia, Facla, Isvor T., Voevod, Nicevo, Românaș
1700 Bistricioara, Ulm, Lama, Uranus, Comoara, Peter Volo, Speranța, Lilia, Jocker
1720 Musculița, Hispano, Tara, Desiș, Tibet, Rozina, Giovinezza II, Uria
1740 Print Worthy
1760 Cina, Paj Axtell
1780 Arvuna, Furor, Zarzăr, Elișor, Don
1800 Talpug, Bandit II, Nocica, Cilly Hanover
1820 Primăvara, Eol, Miriștea

Premiul PUESTI
Handicap — 13.000 lei

1700 Primăvara, Dâmb, Eol
1720 Sorana, Crai, Pan Worthy
1740 Fudul, Diadia Lui, Florita, Barza, Peter Gordon, Taina, Răsura, Călin, Extra
1760 Zgomot, Pinkerton, Makrele, Va-ta, Sonora, Eggy, Harry Boy, Birlic
1780 Domnica, Ostaș, Floare, Legionar, Grozava, Dor de Ducă Betiv
1800 Cartușel, Hollo, Elena

Premiul OSMAN
Handicap — 15.000 lei

2100 Rugina, Lăcrămioara
2120 Zenit, Pacahantos
2140 Pleava, Dolly Worthy, Ierosca II, Coconaș, Kamaa, Natașa, Bruma II, Ducesa, Ciclop, Leu, Poenița, Busuloc, Carol Hanover, Domnița Harry, Zeta
2160 Viziru, Cupidon, Brebenea, Edith, Lant, Jarvis, Fama, Luntraș, Eftin, Josedale Margot, Giuditta
2180 Amsel, Blondella, Katy Caid, Tutun

Premiul PIATRA OLT
Condiție (1/3) — 15.000 lei

2100 Lama Diadia Lui, Zarzăr, Elișor
2120 Iar, Ostaș, Zenit
2140 Zgomot, Natașa, Ghimp, Betiv, Elena
2160 Voința, Vuet, Pan Worthy, Poenița, Tutun, Domnița Harry
2180 Zalud, Lăcrămioara, Dorka, Mura, Sultana, Josed. Margot
2200 Brebenea, Bruma II, Catinca, Pacahantos, Ciclop, Tufănica, Busuioc
2220 Kamaa, Jarvis, Eftin, Champion junior
2240 Viziru, Coconaș, Winsome Jos.
2280 Guardian Girl, Anny Worthy
2300 Katy Caid

Premiul PAȘCANI
Condiție (1/2) — 18.000 lei

2080 Speranța
2120 Eol, Helen Halpin
2140 Tătăran, Călin, Răsura, Ural, Birlic
2160 Santuța, Amy Scotland
2180 Carol Hanover, Elly
2200 Zeta
2280 Szeged

Premiul OTTO
Condiție — 18.000 lei

1680 Draga Mea
1700 Elisabeth Mary
1720 Wodka, Torent, Theodora, Ierosca II, Sonora, Peter Worthy, Lant, Tava, Catinca, Sorvanet, Little Orphan, Katy Caid, Tutun, Josedale Margot, Szeged
1740 Farao, Rosalinde, Cupidon, Anny Worthy, Jade, Coconaș, Pai, Edith, Belșug, Fama, Leu, Pandur, King Worthy, Ideal Havana, Giuditta, Iubita
1760 Amilkar, Lucifer II, Viitor, Sam Worthy, Jarvis, Vivat
1780 Margaret T., Pisica, Ghid
1820 Gruia
1860 Haron

Premiul NICOLAE CATARGI
Condiție — 50.000 lei

1700 Floare, Santuța, Rama II Gaby M.
1720 Little Orphan, Josedale Margot, Iubita, Adda Worthy
1740 Anny Worthy, Margaret T., Catinca, Fama, Katy Caid, Pisica, Joppa Hanover

Premiul ORACUL
Record — 15.000 lei

1700 Voința, Zenit, Legionar
1720 Pleava, Centaur, Dolly Worthy, Guardian Girl, Ierosca II, Sonia Worthy, Coconaș, Peter Worthy, Lăcrămioara, Ghimp, Geisha, Sorvanet, Cartușel, Leu, Poenița, Carol Hanover, Zeta, Gaby M.
1740 Elisabeth Mary, Viziru, Cupidon, Edith, Hercegnó, Bruma II, Catinca, Jarvis, Ducesa, Ciclop, Tutun, Busuloc, King W., Champion jr., Adda Dorthy
1760 Rosalinde, Belșug, Fama, Ideal, Ninon, Giuditta
1780 Pisica
1800 Citronat Gordon

Premiul SCOMOROH
Record — 18.000 lei

2100 Coconaș, Ghimp
2120 Pleava, Guardian Girl, Viziru, Brebenea, Talaz, Leu, Dorka, Tutun
2140 Blondella, Edith, Nation, Jarvis, Edith, Ideal, Champion junior
2160 Anny Worthy, Sam Worthy, Fama, Pandur, Winsome Jos.
2180 Belșug, Kanada, Pock, Havana, Pisica
2200 Ghid
2220 Gruia
2240 Roland D.
2280 Haron

Alergările de galop

BĂNEASA; ZIUA 22-a, Duminică 25 Iunie 1939
—INSCRIERI—

Premiul PLEVNA
20.000 lei — 2200 metri

Afurisit	57
Rubin	60
Geza	56
Caiafa	54½
Naum	55
Hop și eu	59½
Sukoro	57
Fioretta	45½
Baby II	44½
Princier	56
Event	57½

Pr. CONSTANȚA — W. h'cap
25.000 lei — 1000 metri

Melita, Marmara, Tatja, Alice, Mont Blanc, Cremene, Baby II, Golanca, Lăncier, Getta, M. en avant, Tuluța, Traviata, Jurata, Balsors, Străjer, Monette III, Sukoro, Lanca, Ciocârlan, Li, Belea, II, Tricolor, Ali Baba, Balyhoo, Bravo mă, Micșunea.

Premiul BUȘTENI
25.000 lei — 1000 metri

Zefir	55½
Miami	52½
Rosalia	46½
Lily	49½
Lizica	54
Garoafa II	49½
Barcău	54
Lecaude	51

Premiul CLUJ
40.000 lei — 1000 metri

Paiața	52½
Zefir	54
Blue Girl	56½
Betty	56½
Iortoman	58
Crainic	54
Tuguila	54
Manloue	52½
Voicuța	52½

Pr. CERNAUȚI — Handicap
35.000 lei — 1600 metri

on Alberto, Rubin, Geza Cin'te ține, Marcella, Spătar, Brânceni, Getta, Măcieș, Smeu, Străjer, Hop și eu, Silver Prinț, Hazliu, Goblin, Li, Tricolor, Stăpân, Meșteru Manole, Necaz.

Premiul QUEEN MARY
75.000 lei — 1800 metri

Marcella, Smaranda, Flor Fina, Lutica, Mitsouko III, Orion, Frunză.

DIVERSE

● COLOMBO a fost îmbarcat eri pentru Budapesta.

● ESPINA iapă de 2 ani din Centurion Molodoi și Electra a fost cumpărată de d. D. Georgescu dela d. G. Ciolac

● DELA herghelia d-lui L. Russo au sosit în antrenament la I. Crotenco următorii cai de 3 ani :

Lut armăsar din Jeles și Lea.

Dreapta iapă din Bandi și Duduia.

Epoca iapă din Badea Petre și Egetlen.

● JOI 22 IUNIE va apare buletinul oficial al societății hipice române cuprinzând programul pe Iulie și August.

Joi, comitetul societății hipice române ține ședință

Joi după amiază comitetul societății hipice române ține ședință. Se vor discuta cu această ocaziune o seamă de importante chestiuni.

Deasemeni se vor lua hotărîri în cazul Viorica II.

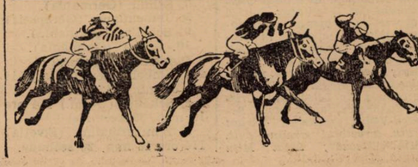

C I C L I S M

București-Roșiori-București

O cursă care se anunță dârz disputată

Regulamentul competițiunii organizate de gruparea „A.S.P.I.M."

In calendarul pedalei noastre, calendar care, totuși, ar putea fi mai bogat, dacă toate grupările ar înțelege să activeze mai intens, sau mai bine spus, dacă și-ar îndeplini întocmai programul anunțat, din iarnă, — ziua de 25 Iunie, va înscrie o nouă probă de lung kilometraj.

Cursa aceasta, desigur, n'are nimic extraordinar în ea, sau vreo notă de senzațional, care să justifice un entuziasm exagerat.

Dar ceeace se cade subliniat este că depășește suta kilometri, — ea intrând în rândul probelor de mare fond, — ocolește în bună parte asfaltul, constituind acum, în plin sezon, un prețios exercițiu în vederea marelui înconjur „Turul României", — care, se poate, anul acesta are mulți sorți de a deveni fapt real.

Și este știut doar că până ascum ne-am plimbat tot pe „triplex", „macadam", „gudron"

In orice caz pe drumuri fără hurducăeli, pe albastrul lucios al „șoselelor moderne". Lucru ce nu se va întâmpla decât într'o proporție de abea 20%, în eventualitatea desfășurării marei probe, care de doi ani n'a mai văzut lumina zilei: „Turul României".

Nu-i vorbă că o parte din cursa de peste 4 zile, e excelentă și poate fi găsită pe hărțile internaționale, — în curând, căci nu-i terminată toată ruta, — la capitolul „grandes routes internationales modernes".

Mai precis, e vorba de porțiunea asfaltată, cuprinsă între București și Prunaru, cu scurte porțiuni încă negudronate: trecerea podurilor, unele cotituri ce trebuesc retușate, etc.

TRASEUL

Până la Prunaru, am spus mai sus, șoseaua este excelentă. De aci încolo, și având în vedere că șantierul e în toi, șoseaua n'a prea suferit reparații. E cea veche știută de drumeți, cu terasament dur, cu pietre care își vor lua, fără doar și poate, tributul respectiv: cauciucuri sparte.

Dela Alexandria la Roșiori, drum recent împietruit, care după ultimele ploi se va prezenta mulțumitor.

DUPA PATRU ANI

Prin Roșiori, orașul acesta, — foarte sportiv, — n'a mai trecut dela „Turul României" 1935, nici o cursă ciclistă, astfel că Duminică 25 Iulie sosirea cicliștilor în Roșiori va constitui un adevărat eveniment, în vederea căruia „roșiorenii" au și început preparativele.

După patru ani, este de așteptat că locuitorii, în special tineretul, liniștitului oraș de pe malul Vedei, să caute să fie la înălțime.

Dealtfel a și luat ființă un comitet, compus din personalitățile marcante ale orașului, în frunte cu d-nii primari Grigoriu și Chissim, care dau o deosebită atenție organizării primirii.

Comitetul acesta se va ocupa cu întocmirea listei de premii precum și cu orânduirea unei frumoase primiri, la care vor da concursul pe lângă serviciul poliției locale și străjerii, premilitarii și toți sportivii orașului.

COMITETUL DE PRIMIRE DIN ROȘIORI

Este compus din d-nii primari: Grigoriu și Chissim, Valeriu Papahagi, directorul gimnaziului din localitate; Petrică Voevozeanu, profesor și promotorul mișcării sportive în Roșiori; Gogu Constantinescu-Colțatu, președ. activ al soc. „Sporting"; Ștefan Georgescu, industriaș, vice-președinte al Camerei de comerț din Teleorman; Cristea Zaharescu, farmacist; N. Popescu-Vedea, avocat; Florian Bratu, directorul cămin. cult. „Mihai-Viteazu"; Preot Mișu Marinescu, președ. cămin. cult. „Mihai Viteazul"; Alex. Preoțescu, com. com. Stolului gimnaziului industrial; C. Lincă, comerciant; Mihai Stănculescu, comerciant; I. Stroescu; Th. Mija comerciant.

REGULAMENTUL CURSEI

I. Gruparea „Aspim" organizează o cursă, pe ruta București-Alexandria-Roșiori de Vede-Alexandria-București, 240 km.

Alergarea este deschisă tuturor alergătorilor din categ. I, II și III și incep licențiați cu F.R.C. pe anul în curs. Vârsta minimă

ION ȚAPU

este de 20 ani.

Este permis schimbătorul de viteză precum și orice fel de ajutor între alergători.

Nu este îngăduit însă ajutorul dat de persoanele care urmăresc cursa sau ajutorul organizat, mai dinainte, pe șosea, fapt care va fi sancționat cu scoaterea din clasament.

Plecarea oficială se va da la ora 7 dim. din fața tribunalului, iar plecarea tehnică se va da din parcul Rahovei.

Concurenții vor trebui să fie prezenți, în fața tribunalului la ora 6,15 pentru împlinirea formalităților premergătoare plecării.

La Roșiori va fi o etapă de alimentare de două ori. Plecarea spre București se va da la ora 1 p. m. în bloc, clasamentul cursei făcându-se prin adunarea timpului realizat între București-Roșiori și Roșiori-București. Vor fi două clasamente, unul pentru cat. I—II și altul pentru a III-a și încep. Sosirea în București se va produce către ora 5 p. m. la terminusul liniei de tramvai 15 (Parcul Rahovei).

PREMII

Categoria I-a

I. 500 lei și o pereche pantofi.
II. 300 lei și un portvizit.
III. 200 lei și un portmoneu.

Categoria III-a și începători

I. 300 lei și o pereche pantofi.
II. 200 lei și un portofeuille.
III. 200 lei și un portmoneu.

Cupa „Ionel Mociornița" este definitiv acordată primilor trei clasați, din aceiaș grupare, care vor totaliza cel mai mic număr de puncte.

Premiul „Herescu", o roată din față.

Premiul „Jugaru", două cravate primului aspimist sosit la Roșiori și București.

Premiile orașului Roșiori se vor anunța ulterior.

Inscrierile se primesc până Vineri 23 c., ora 18, la d. Fl. Popescu, în calea Griviței nr. 128 (Mag. Mociornița).

Taxa de înscriere este de 30 lei.

PARTICIPANȚII PROBABILI

Este de așteptat că startul va fi bine populat. Fără a mai insista asupra acestui fapt, este aproape certă participarea lui Tudose, a „metropoliștilor" Țapu, Safanov și Niculici, „viforiștii" Sandru, Cr. Teodorescu, Someșan, „veceristul" Nicolozzo și alții, — fără a uita desigur pe reprezentanții „Leonidei": Pustay, Vasiac, eventual Mazilu, Marinescu, etc.

De altfel inscrierile sunt în curs așa că poimâine seară, la ora 8, se va cunoaște lista completă a celor care vor lua plecarea.

O EXPLICAȚIE

In culisele pedalei au fost felurite aprecieri, — pro și contra, — firește, cu privire la plecarea în bloc atât din București cât mai ales și din Roșiori. Mulți au găsit nu tocmai potrivit un repaus de două ore în orașul teleormănean.

Avându-se însă în vedere lungimea parcursului, căldura care poate fi excesivă, — ne apropiem doar de luna lui Cuptor,— și faptul că oricât de matinal s'ar da plecarea, — ora 6 spre exemplu, — și chiar de ar fi numai o oprire de o jumătate de oră la Roșiori, — ceeace n'ar servi prea mult propaganda, — nu se poate sosi în București înainte de ora 1 și 30. O oră complet nepotrivită.

Astfel fiind și ținând seama de atâtea considerente mai sus enunțate, cum și de faptul de a nu obliga publicul bucureștean să facă deplasarea, în miezul zilei, până la bariera orașului,— au fost preferate orele de mai sus. Adică plecarea la 7 dim. din fața Tribunalului.

Iar sosirea către ora 5, la terminusul liniei de tramvai 15.

— **em. i.** —

Turul ciclist al Germaniei

Berlin, 20. — Ieri s'a disputat a XVI-a etapă a Turului Ciclist German între Frankfurt a. M. și Koeln, pe o distanță de 225 km.

Rezultatul etapei:

1. Amberg (Elveia) 7 ore 50 min. 40 secunde.
2. Diederichs (Germania).
3. Pierinkă (Belgia).
4. Plappert (Germania).
5. Grysolle (Belgia).
6. Lachat (Franța).
7. Schild (Germania).
8. Umbenhauer (Germania)
9. Scheller (Germania).
10. Seidel (Germania).

Clasamentul general:

1. Umbenhauer (Germ.) 114 ore 09 min. 42 secunde
2. Scheller (Germ.) 114 ore 16 min. 33 secunde.
3. Zimmermann (Elveția) 114 ore 18 min. 20 secunde.
4. Oubron (Franța) 114 ore 18 min. 37 secunde.
5. Thierbach (Germania) 114 ore 25 min. 29 secunde.
6. Wierinkx (Belgia) 114 ore 25 min. 53 secunde.
7. Petersen (Danemarca) 114 ore 26 min. 44 secunde.
8. Wengler (Germ.) 114 ore 29 min. 18 secunde.
9. Spiessen (Belgia) 114 ore 34 min. 57 secunde.
10. Nievergelt (Elveția) 114 ore 35 min. 57 secunde.

Clasamentul pe națiuni:

1. Belgia 343 ore 36 min. 07 secunde.
2. Elveția 343 ore 39 min. 00 secunde.
3. Franța 343 ore 54 minute 57 secunde.
4. Germania I 344 ore 27 minute 49 secunde.
5. Echipa mixtă: 345 ore 36 minute 47 secunde.

VOLLEY BASKET-BALL

Iureș Club a devenit proprietar

Am anunțat la timp, proectele pe cari conducătorii formației Iureș Club — de trei ori campioană națională de volley feminin — le aveau, în ceiace privește viitorul clubului. Spuneam astfel că actualii conducători se vor îngriji în primul rând ca gruparea să posede un teren propriu, pentru ca jucătoarele să se poată antrena în voe.

Iată că acum suntem în măsură să arătăm că acest teren în proect, a fost terminat în cursul săptămânei trecute, noul stadion ce va îmbogăți Capitala fiind situat in str. Călușei 35.

Terenul nu este însă complet căci urmează să se mai clădească tribunele pentru spectatori și o cabană pentru jucătoare. Toate aceste instalații urmează să fie terminate până în toamnă, când va începe activitatea.

In ceiace ne privește, nu putem decât să felicităm pe conducătorii Iureș Clubului d. Alfred Pacsimade și Virgil Costescu, căci acest nou teren vine să ajute și mai mult la desvoltarea volley-ballului și basket-ballului în Capitală.

Clasamentele campionatului de basket-ball după ultimele restanțe

Campionatul regional de basket-ball a continuat să programeze Duminică matchuri pentru clarificarea generală a clasamentelor. O parte din matchuri însă, n'au putut fi disputate din diferite motive, astfel că aspectul clasamentelor nu prea s'a schimbat.

CATEGORIA I-a

Sp. Studențesc	14	12	1	1=25
C. F. R.	13	10	0	3=20
V. S. C.	12	8	0	4=16
E. F. A.	14	8	0	6=16
Telefoane	12	6	1	5=13
Aurora	12	2	0	10= 4
A. C. T.	10	1	0	9= 2
O. C. B.	11	1	0	10= 2

In prima categorie Sp. Studențesc își menține pentru a cincea oară titlul de campion. Sunt cunoscute performanțele universitarilor, astfel că nu trebue să mai insistăm asupra lor.

Dintre celelalte echipe surprinzătoare au fost performanțele V. S. C.-ului și E. F. A.-ei.

REZERVE

Sp. Studențesc	12	11	0	1=22
E. F. A.	14	9	0	5=18
V. S. C.	13	8	0	5=16
C. F. R.	13	8	0	5=16
A. C. T.	8	4	0	4= 8
Aurora	12	4	0	8= 8
Telefoane	13	2	0	11= 4
O. C. B.	12	1	0	10= 2

Pentru locul doi se războesc E.F.A. și V.S.C. Pentru mai multă siguranță, oamenii au și ocupat poziția.

CATEGORIA II-a
— Seria I-a —

A. S. A.	14	14	0	0=28
Radu Vodă	11	9	0	2=18
Venus	13	7	0	6=14
Bonaparte	12	6	0	6=12
I. P. S. P. B.	13	5	0	8=10
Macaby	14	5	0	9=10
Rahova	12	3	0	9= 6
Pebe	13	0	0	13= 0

In seria I-a, matchurile cari s'au disputat n'au avut darul de cât să urce pe Venus la locul trei în clasament, loc pe care il merită cu prisosință.

— Seria II-a —

Juventus	12	11	0	1=22
Energia	11	8	0	3=16
Inainte	11	6	0	5=12
V. Dacia	11	6	0	5=12
Av. Sportiv	12	4	0	8= 8
A. S. 13	12	4	0	8= 8
Luceafărul	11	1	0	10= 2

In seria II-a, ultima etapă a adus marea surpriză: înfrângerea Juventusului de către V. Dacia, înfrângere care nu are însă nicio influență asupra leaderului, care va susține finala categoriei Duminică.

Echipa care va retrograda se va alege între Luceafărul și Pebe.

REZERVE

A. S. A.	10	9	0	1=18
V. Dacia	8	8	0	0=16
Rahova	9	6	0	3=12
Radu-Vodă	12	6	0	6=12
Macaby	8	3	0	4= 6
Venus	10	3	0	7= 6
Pebe	11	3	0	8= 6
A. S. 13	12	2	0	10= 2

La rezerve, A.S.A. „galopează" în fruntea plutonului, urmată cu multă atenție de către V. Dacia,, care are cele mai multe șanse de a trece în frunte.

CATEGORIA III-a

Delavrancea	14	12	0	2=24
Caraiman	14	10	0	4=20
Tirul	11	7	0	4=14
C. F. R.	12	7	0	5=14
Sp. Haret	13	6	0	7=12
V. Dacia	13	5	0	8=10
Sp. Studențesc	13	1	0	12= 2
V. S. C.	13	0	0	13= 0

Și în această categorie se poate vorbi cu certitudine de campion, care nu este decât merituoasa echipă a C. S. Delavrancea, care prin performanțele realizate a reușit să ne dovedească că merită cu prisosință să promoveze.

Cum se vor face promovările și retrogradările echipelor

Aseară comitetul federal s'a întrunit în localul din str. Caragiale unde, sub președinția d-lui Petre Angelescu, a ținut o importantă ședință, în cadrul căreia a decis felul cum se vor face promovările și retrogradările pentru viitorul campionat ce va începe în primăvara anului 1940.

Astfel, comitetul federal, după ample desbateri, a decis ca să respecte întocmai deciziile vechiului comitet.

In consecință:

„Echipa ultima clasată va retrograda în mod automat respectiv în categoria II-a și a III-a.

Imediat după terminarea campionatului la categoria II-a și III-a dacă vor exista două serii, se vor juca matchuri pentru obținerea campionului și pentru desemnarea echipei ce va retrograda".

BOX

Pe „Venus" la 1 Iulie

GINO CATTANEO fostul adversar al lui TOMA AUREL

încrucișează mănușile cu LUCIAN POPESCU

Regalul pugilistic pe care un organizator din vechea gardă și cu un stat de serviciu încă neîntrecut în istoria organizărilor pugilistice bucureștene — cel puțin egalează, reuniunea inaugurală, în cadrul căreia Lucian Popescu a adus țării un nou titlu european.

Reintrarea italianului Cattaneo, care acum un an a reușit să țină în șah pe Toma Aurel, suscită un interes extraordinar.

Locația biletelor, deși deabia deschisă, afluența publicului este mare fiind dornici să asiste la matchul celor doiași ai ringului european: Lucian Popescu și Gino Cattaneo.

Dacă matchul vededă este singur capabil să magnetizeze massele, nici restul programului nu va fi cu nimic mai prejos.

Cu toate că programul nu este încă în întregime alcătuit, afișul va conține nume a căror rezonanță va produce senzație.

Probabil că în numărul de mâine, până când sperăm că parte din tratative vor fi fost duse la bun sfârșit, să anunțăm încă ceva în plus.

Deocamdată mai putem anunța doar că organizatorii țin morțiș să pună pe program pe amatorul Gino dela Fabro, *al cărui pumn se pare că a băgat groază în toți amatorii de categorie „pană" din țară, de vreme ce nici unul nu se încumetă să-l înfrunte la 1 Iulie.*

Lucian Popescu

De aceea, Fabro va fi opus unuia din profesioniștii noștri de marcă.

In perspectivă, un program senzațional.

Gruparea „Mielu Doculescu" organizează o nouă reuniune

Duminică 25 Iuine, ora 16, în grădina „Martac" din calea Dudești 252, gruparea „Mielu Doculescu" regizează o frumoasă reuniune amatoare de box în cadrul căreia, — în afară de cele 11 perechi de elevi amatori ai celor mai reputate săli din București, cari vor ocaziona dispute extrem de spectaculoase — Vasile Șerbănescu deținătorul titlului național la toate categoriile va face un match demonstrativ în compania maestrului Mielu Doculescu.

Reuniunea promite să înregistreze un meritat succes dat fiind calitatea programelor care prilejuește evoluarea în ring a celor mai buni boxeuri ai ringului românesc.

DISPUTELE SE VOR DESFAȘURA IN ORDINEA URMATOARE

G. Constantinescu-Martac (M. D.) — Gh. Georgescu (Tir).

Milică Stănciulescu (Turda)—V. Constantinescu-Martac (M. D.).

Petre Toma (M. D.)—Constantin Tudose (Turda).

Anton Stein (M. D.)—Lică Gheorghiu (Tir).

Gh. Cojocaru (J. C.) — Gore Tereacă (Tir).

Ion Ungureanu (Tir)—Gh. Enciu (M. D.).

Florea Mihăilescu (Victoria)—Const. Lăzureanu (Turda).

Vasile Băcanu (J. C.) — Sterică Zamfirescu (Tir).

Ștefan Florescu (M. D.) — Mihail Spiridon (Turda).

Păun Safta (M. D.) — Dumitru Stănciulescu (Tir).

MATCH DE ANTRENAMENT

Vasile Șerbănescu — Mielu Doculescu.

Două reintrări:

Nelu Oprescu și Andrei Costescu

In organizarea grupării „Victoria" se va desfășura Miercuri 5 Iulie în salonul „Romeo" din str. Maica Domnului-Tei No. 11 o reuniune pugilistică mixtă.

Partea profesionistă a programului va fi constituită din întâlnirea „penelor" **Nelu Oprescu și Andrei Costescu.**

Programul va avea aspectul următor:

AMATORI

N. Ionescu (Victoria) — Gh. Preda (A. C. T.).

V. Alexandru (Victoria) — St. Spack (A. C. T.).

D. Cionoiu (Victoria) — N. Vănăoru (A. C. T.).

R. Voinescu (Victoria) — I. Vănătoru (A. C. T.).

Profesioniști

Nelu Oprescu — A. Costescu, 10 reprize a 2 minute.

Match de antrenament

Moți Spakow — L. Sângheorghe, 3 reprize a 3 minute.

ATLETISM

Așii atletismului bucureștean au început pregătirile, în vederea campionatelor regionale

Evenimentul atletic al acestei săptămâni îl va constitui, fără îndoială, campionatele regionale, competițiune ce urmează să se desfășoare Duminică pe stadionul A.N.E.F.

Campionatele regionale, primul examen serios pe care-l dau atleții bucureșteni, în acest sezon, vor strânge pe stadionul din dealul Spirei, elita atleților din Capitală.

In vederea acestui concurs, menit să ne orienteze într'o destul de largă măsură asupra formei în care se găsesc reprezentanții atletismului bucureștean, au început antrenamentele.

„GALBENII" LA VELODROM

Ca de obiceiu, atleții Viforului au lucrat ieri la Velodrom, de față fiind toți reprezentanții clubului Viforul Dacia, cari au dovedit o formă excelentă.

„NEGRII" LA A.N.E.F.

Echipa Venusului, din care n'a lipsit nici unul din cei calificați, a lucrat destul de serios pe stadionul A.N.E.F.

STADIUL ROMAN SE ANTRENEAZA ASTAZI

Atleții roș-albaștri se vor întâlni astăzi tot la A.N.E.F.

Stadiștii țin cu orice chip să șteargă impresia nu tocmai strălucită, făcută cu ocazia concursului de Duminică.

Dinu Cristea, Vămanu, Iordache, Ahmed, Borandă, Manea, Gociu, Schullery, la care se adaugă o serie de tineri, vor fi prezenți astăzi la A.N.E.F.

Concursurile străjerești dela Brașov, Ploești și Rădăuți

Continuând seria concursurilor atletice străjerești, Brașov, Rădăuți și Ploești au organizat probe atletice care, din punct de vedere sportiv, au obținut desăvârșit succes.

S'a dovedit că tânăra populație școlară poate furniza elemente de valoare.

REZULTATE

Brașov

80 m. plat.

1. Bran-L. Meșotă 9 ,8
2. Pop-Șaguna 9 ,9
3. Șendrea-Com. 10,6

Grenadă

1. Liceul Meșotă, medie 54,03
2. Șaguna, medie 53,49
3. Industrial, medie 45,73
4. Comercial, medie 43,75

1000 m. fond

1. Liceul Șaguna.
2. Comercial.
3. Industrial.
4. Meșotă.

Ploești

80 m.: Ionescu-P. Pavel 10 sec. Dumitrescu-M. Eminescu. Popescu-Comercial.

Ștafetă 6x80: Stol. Sf. Petru și Pavel 58 sec. Liceul Comercial. Liceul Câmpina.

Fond: Stol. lic. P. și Pavel. Stol. lic. Industrial. Stol. lic. Comercial.

Grenadă: Stol. lic. P. și Pavel. Stol lic. Comercial.

Rădăuți

80 m.: Scripcariu 10 sec. 1. Zagloski Reinhold

6x80 m.: Centuria VI Centuria VII Centurio V

1500 m.: Echipa A., centuria VII 6 .42 Echipa B. cent. VII 7 .07

Grenada: Russindelar, VII 59.24 Marintan, VI 55.67 Wlodkawski 52.34

Harbig a stabilit un nou record german pe 500 m.

Erfurt, 20. — In cadrul unui concurs desfășurat în localitate, Harbig a alergat 500 m. în 1 m. 1 s. 7, stabilind astfel un nou record german pe 500 m. (Vechiul record Peltzer 1 m. 3 s. 6).

Performanța lui Harbig este excepțională dacă ținem seama că recordul mondial este 1 m. 1 s. 5. !

Un alt record german ameliorat a fost cel pe 1000 m., probă în care Iacob a alergat în 2 m. 25 s. (Vechiul record Dr. Peltzer 2 m. 25 s. 8).

Alte performanțe obținute. 100 m. : Rouecke 10 s. 7; 400 m. Helme 48 s. 2; 800 m.: Bott 1 m. 54 s. 2 ; 1500 m. : Otto 3 m. 58 s. 9 ; înălțime : Weinkotz 1 m. 94 ; ciocan : Blask 57 m. 21.

Selecționata orașului Zagreb a învins Pesta

Zagreb, 20. — Intâlnirea anuală între selecționatele orașului Zagreb și provinciei Pesta s'a terminat cu victoria atleților din Zagreb.

Iată rezultatele obținute de atleții croați.

800 m.: Kaizer (Z.) 2 m. 10. 9; Sindelar 2 m. 8 s.

Greutate : Kovacsevicz (Z.) 14 m. 31; Novakovicz 13 m. 30.

110 m. garduri : Bergman 18 s.

Inălțime : Bach (Z.) 1 m. 70; Abramovicz 1 m. 70.

1500 m.: Kotnik 4 m. 13; Srakar 4 m. 13 s. 8.

400 m.: Kaizer 52 s. 6; Despot 53 s.

100 m.: Tauber 11 s. 6; Dremil 11 s. 7.

Disc : Csurcsicz 41 m. 52; Kovacevics 41 m. 05.

Lungime : Urlics (Z.) 6 m. 31; Sostaricz 6 m. 28.

3000 m.: Flas 9 m. 13 s. 2; Kotnik 9 m. 19 s.

Rezultatele din Ungaria

Budapesta, 20. — Iată cele mai bune performanțe obținute cu ocazia concursurilor de Duminică la meetingul lui Elektromas s'au obținut următoarele rezultate.

5000 m.: Csaplar 14 m. 48 s. 6.

Suliță : Varszegi 67 m. 40.

100 m.: Nagy 10 s. 7.

800 m.: Harsany 1 m. 58 s. 7.

La Stajer Rakhely a aruncat suliția 64 m. 82.

La Debrețin, Aradi a parcurs 800 m. în 1 m. 57 s.

Dusnoki a sărit 14 m. 62.

Originală propagandă pentru Jocurile Olimpice

Paavo Nurmi în turneu prin Statele Unite

Cu cât data marei Olimpiade dela Helsinki din anul 1940 se apropie cu atât propaganda în vederea jocurilor se intețește. Cele mai ingenioase forme de publicitate servesc ca cele patru colțuri ale pământului să afle amploarea jocurilor dela Helsinki.

Presa, radio, broșuri și afișe de propagandă sunt puse în serviciul marei manifestații a anului viitor.

Ultima noutate mai ingenioasă chiar decât toate celelalte este un turneu de propagandă a celebrului alergător finlandes Poavo Nurmi în America. Desigur că este plină de senzațional această inițiativă și cum opinia publică sportivă americană iubește tot ceeace iese din comun iată că turneul lui Nurmi își va îndeplini scopul mai bine decât milioane de afișe, ziare și broșuri.

Nurmi va aduce în afară de senzaționala sa personalitate și câteva celebre trofee cari vor fi expuse în Expoziția Internațională dela New-York. Aceste trofee sunt: vestitul ceasornic-cronometru al lui Nurmi, de care el nu se desparte în timpul alergărilor, apoi ciorapii nu mai puțin vestitului alergătotr Hanues Kohlemainen purtați la Olimpiada din 1912.

Poavo Nurmi își va purta celebritatea în numeroase orașe ale Statelor-Unite și astfel scopul urmărit : — aducerea a cât mai mulți străini la Helsinki — va fi atins.

Sporturi mecanice

Inainte de „Marele Premiu al Bucureştilor"

Scurt istoric al competiţiunii care va cunoaşte Duminică a patra ediţie a sa. Lista înscrierilor definitive

Entuziasmul şi dorinţa de mai bine a unor vechi şi noui sportivi au pus bazele, în Aprilie 1936, tinerei formaţii automobiliste „Grupul Sportiv Motor".

Câteva luni după autentificarea actului de constituire, conducătorii grupării au purces la înfăptuirea primei alergări de viteză pe circuit ce s'a alergat în Capitală după războiu şi, în ziua de 1 Noembrie 1936 „Marele Premiu al Bucureştilor" şi-a înscris numele în palmaresul probelor cu răsunet dela noi din ţară.

PRIMII CAŞTIGATORI

In anul înfiinţării, Petre Cristea, Iorgu Ghica şi Ştefan Popp au fost cei cari au repurtat victoria în cursele disputate. Primul a triumfat în categoria trăsurilor de sport, secundul a cucerit locul întâiu în categoria trăsurilor de curse şi ultimul a câştigat în lotul motocicliştilor.

1937

Rezultatul moral înregistrat cu ocazia primei curse a avut darul să încurajeze pe iniţiatori şi, în anul următor, la 30 Mai, alergarea s'a disputat pentru a doua oară strălucind prin caracterul internaţional imprimat ei de participarea germanului Ernst Henne, recordman mondial de viteză absolută pe motocicletă şi a elveţianului Hans Ruesch.

Utilizând un material vechi, piloţii români s'au comportat admirabil dar au trebuit să cedeze adversarilor lor, mult mai bine utilaţi. Ruesch a triumfat în categoria automobilelor de curse şi Ernst Henne în lotul trăsurilor de sport. La motociclete victoria a revenit lui Ion Popa.

1938

Anul trecut importanta alergare a fost încadrată în serbările „Lunei Bucureştilor" şi s'a disputat în ziua de 19 Iunie. De data aceasta alergarea a fost onorată de prezenţa la start a concurenţilor germani Paul Heinemann şi Ludovic Kraus.

Primul a câştigat destul de uşor alergarea rezervată automobilelor de sport şi secundul şi-a adjudecat o categorică victorie în proba motociclistă.

Proba deschisă automobilelor de curse a văzut victoria impresionantă a lui Petre Cristea iar ing. Jean Calcianu a câştigat alergarea automobilelor cu capacitate cilindrică până la 1500 cmc.

AL PATRULEA „MARE PREMIU AL BUCUREŞTILOR"

Anul acesta „Marele Premiu al Bucureştilor" se găseşte la a patra ediţie a sa şi este cert că întrecerea dela 25 Iunie va depăşi din punctul de vedere al interesului şi emulaţiei tot ceiace s'a realizat, în acest domeniu, la noi.

Ca şi în ultimii doi ani, întrecerea poartă pecetea internaţională prin faptul participării câtorva alergători cu reputaţie definitiv stabilită.

Vom reaminti în treacăt participarea automobiliştilor Hans Stuck şi Paul Heinemann şi a motociclistului Ludovic Kraus. Aceşti trei alergători germani sunt îndeajuns de cunoscuţi la noi spre a nu mai fi nevoie să insistăm asupra strălucitului lor trecut.

In lupta cu alergătorii străini culorile noastre vor fi apărate de fruntaşii automobilismului indigen în frunte cu

Mircea Botez

Petre Cristea şi ing. Jean Calcianu.

Deasemenea este cazul să remarcăm prezenţa în rândul concurenţilor români a câtorva elemente noui cari pot, foarte bine, da la iveală pe campionii invidiaţi de mâine. Notăm printre aceştia pe Teo Kunz, ing. Mircea Botez, maior Georgescu şi av. Stavarache.

In fine, nu trebue să neglijăm prezenţa la start a d-rei Marina Ştirbey care va lua plecarea în categoria automobilelor de sport. Este pentru prima oară la noi în ţară că, o reprezentantă a sexului frumos se va alinia la startul unei alergări de viteză pe circuit. Desigur însă că d-ra Ştirbey nu este prima venită şi deaceia suntem convinşi că o vom vedea stabilind performanţe tot atât de valoroase ca şi cele realizate în precedentele întreceri disputate.

LISTA DEFINITIVA A INSCRIERILOR

Intrucât înscrierile cu dublă taxă s'au închis încă de Sâmbătă seara suntem în măsură să publicăm lista definitivă a participanţilor.

Iat-o :

AUTOMOBILE CURSE

Hans Stuck, Auto Union; Renato Ferrero, Ford; ing. J. Calcianu, X; av. St. Stavarache, Daimler; căp. Al. Papană, B. M. W.; Theo Kunz, B. M. W.; Petre G. Cristea, B. M. W.; ing. I. Colceag, Jaguar.

AUTOMOBILE SPORT

Paul Heinemann, B. M. W.; ing. de Chastelain, B. M. W.; A. E. Rose, B. M. W.; Renate Ferrero, Ford; ing. I. Colceag, Jaguar; d-ra M. Ştirbey, Ford; maior C. Georgescu, Adler; ing. M. Botez, X; ing. S. Grigorescu, X; ing. Al. Frim, X; căp. Al. Papană, B. M. W.; dr. S. T. Manicatide, X; ing. J. Calcianu, X; Theo Kunz, B. M. W.

MOTOCICLIŞTI CURSE

Ludovic Kraum, B. M. W.; St. Pop, D. K. W.; N. Niculici, X; Bucur Gâlcă, H. S. U.; I. Popa, Norton; N. I. Cristea, Norton; E. Lautmann, Budge; I. Craioveanu, N. S. U.; Conteron S. A. R., N. S. U.

MOTOCICLETE SPORT

N. Niculici, X; Petre Vasilescu, Sarolea; Teodorescu Florin, Sarolea; Wilhelm Richter, Norton; Ion Popa, B. M. W.; M. A. Rădulescu, Ariel; Dan Tatuşescu, X; Hans Engelbreckten, Zündapp; Gogu Ionescu, B. M. W.; Cornel Staut, Victoria; Adam Altiokaian, B. M. W.; Radu Tatuşescu, B. M. W.

Automobilistul EMILIO VILLORESI

şi-a găsit moartea într'un tragic acident

Automobilismul italian, destul de greu încercat în anii din urmă a suferit o nouă şi treparabilă pierdere prin moartea lui Emilio Villoresi care şi-a găsit sfârşitul într'un tragic accident suferit pe autodromul dela Monza.

Accidentul s'a produs în timp ce Villoresi conducea un nou model de automobil de curse. Pe când vira în plină viteză, trăsura a derapat, a făcut un „tête-a-queue" şi s'a proectat de un arbore din afara pistei.

Automobilul s'a sfărâmat complet şi conducătorul în stare gravă a fost transportat la spital unde orice intervenţie chirurgicală a fost de prisos, Villoresi dându-şi sfârşitul puţin timp după internarea sa.

Regretatul dispărut era unul dintre cei mai reputaţi piloţi ai Italiei şi împreună cu fratele său Luigi a apărat, în dese rânduri şi cu deosebit succes, culorile ţărei sale.

Emilio Villoresi, ca şi fratele său, se consacrase maşinilor cu capacitate cilindrică de 1.500 cmc.

Hans Stuck,

a intrat în ţară

Grupul Sportiv Motor ne-a informat aseară că celebrul

Hans Stuck

automobilist german Hans Stuck care şi-a prezentat adeziunea pentru cel de al patrulea „Mare Premiu al Bucureştilor" a trecut graniţele ţării, venind din Germania.

Fostul campion de coastă al Europei şi actualmente deţinător al titlului german la această specialitate vine întovărăşit de soţia sa, o distinsă ziaristă, la volanul unei maşini de turism la care este remorcată o locuinţă de vară. Se pare deci că excelentul automobilist îşi va prelungi şederea în ţară şi, întocmai ca anul trecut îşi va stabili bivuacul pe una din colinele pitoreşti ale ţării noastre.

Trăsura cu care va concura în „Marele Premiu al Bucureştilor", Auto Union-ul pe care l-am mai admirat anul trecut, va veni în ţară pe o platformă a C. F. R.-ului. drul snrdlu cmfwyp snrdlu

Cu bicicletele cu motor dela Berlin la Bucureşti

Patru sportivi germani au întreprins această originală călătorie

Ieri după amiază au sosit în Capitală cei patru sportivi germani cari, la ghidonul unor biciclete cu motor au întreprins o originală călătorie dela Berlin la Bucureşti, trecând prin Ungaria şi Jugoslavia.

Expediţia, destul de pretenţioasă dacă se ţine socoteală de condiţiunile în care s'a desfăşurat, a fost efectuată de d-nii : ing. Hans Schacht, ziaristul Hannes Dammer, Max Kaiser şi Erich Niklaus.

ITINERARIUL

Călătoria a început în ziua de 27 Mai. dela Berlin, de unde cei patru sportivi au pornit spre Praga. Dela Praga au ajuns la Viena şi trecând, după aceia prin Belgrad au intrat în România sosind în Capitală pe ruta : Deva-Sibiu-Braşov-Ploeşti-Bucureşti.

Intreaga călătorie a durat deci 24 zile în care interval au fost acoperiţi peste 3.000 km. S'a mers deci cu medie de mai mult de 100 km. pe zi, ceiace nu este prea uşor dacă se ţine seama de faptul că în toate oraşele principale de pe traseu, cei patru sportivi au rămas câte 2 şi chiar trei zile.

MATERIALUL

In această lungă călătorie, oaspeţii germani au utilizat patru modele diferite de maşini, fiecare înzestrată însă cu un minuscul motor a cărui capacitate cilindrică nu depăşeşte 60 cmc.

IN INTAMPINAREA OASPEŢILOR

Ieri la ora 16 jumătate. câţiva motociclişti români, în frunte cu d. col. Teodor Săulescu, preşedintele Moto Clubului Român şi fost primul preşedinte al Federaţiei române de specialitate au plecat din Bucureşti spre a întâmpina pe oaspeţi la Otopeni. Am mai remarcat în rândul celor prezenţi pe d. Hans Krack, unul dintre sportivii cari au activat la noi, în diferite ramuri.

RECEPŢIA DE ASTAZI

Astăzi la ora 11 se va da la casa germană din bulevardul Elisabeta 65, o recepţie în onoarea celor patru călători. La această recepţie au fost invitate toate personalităţile proeminente ale sportului motorizat dela noi.

Cu prilejul recepţiei de astăzi, d. dr. Schacht, care conduce expediţia va face o amănunţită expunere a călătoriei şi o amplă definiţie a materialului întrebuinţat.

JIU-JITSU

Gruparea clujană de jiu-jitsu se pregăteşte în vederea întâlnirii cu reprezentativa Bucureştiului

Fără îndoială, că dintre toate oraşele de provincie unde jiu-jitsul este practicat pe-o scară mai mult sau mai puţin întinsă, Clujul deţine un loc de frunte.

Datorită unor conducători pricepuţi, gruparea clujană a ştiut să facă cea mai frumoasă propagandă acestui sport, propagandă care a situat-o printre cele mai reputate grupări de jiu-jitsu din ţară.

Dar mai intense ca oricând, preparativele din cetatea Ardealului sunt puse la punct în mod meticulos, în vederea întâlnirii cu reprezentativa Bucureştiului care va avea loc probabil imediat după vacanţă. Conştienţi de valoarea adversarilor bucureşteni, clujenii au început antrenamentul sub directa supraveghere a maestrului Iuliu Crişan şi speră să facă o figură mai mult decât onorabilă în acest match care va însemna tot odată şi verificarea formei elevilor în vederea selecţionării echipei pentru campionatele naţionale de jiu-jitsu ce vor avea loc anul acesta la Bucureşti.

Culorile grupării din Cluj vor fi apărate în această întâlnire de un lot format din excelenţi elevi printre cari se remarcă : Enea Olteanu, Dan Brătianu Harai Bela şi Eugen Cotuţiu, posesorii unei technice înaintate.

Publicul bucureştean va avea ocazie să vizioneze un sport extrem de spectaculos întrucât jiu-jitsul, cuprinde figuri de box, scrimă şi lupte greco-romane. Programul, data şi locul unde se vor desfăşura aceste palpitante lupte, vor fi anunţate ulterior.

ULTIMA ORA

Gain half centru, Fieraru dreapta, Ene extrem dreapta, Iordache stânga şi Orza inter dreapta

iată modificările în echipa Venusului, care va juca la Bologna

In numărul nostru de eri am anunţat că Demetrovici nu va juca la Bologna şi că Venus mai are câteva indisponibilităţi probabile: Ploeşteanu şi Bodola.

Totuşi, cercurile venusiste cred că cei doi înaintaşi se vor restabili şi vor face deplasarea în Italia.

In ce priveşte „unsprezecele" care va juca Duminică, după cum suntem informaţi, va fi următorul:

Iordăchescu—Sfera, Albu—Fieraru, Gain, Lupaş—Ene, Orza, Ploeşteanu, Bodola, Iordache.

Rezerve: Ionescu-Crum, Befa şi Negrescu.

In niciun caz...

Nu va fi un campionat naţional „al echipelor municipale"...

Modificarea formulei divizionare preocupă acum pe toată lumea şi în gradul cel mai înalt. Asupra ei s'au făcut cele mai diverse presupuneri şi s'au propus cele mai neaşteptate soluţii.

Una din aceste soluţii, care a făcut la timpul ei senzaţie, este aceea propusă de vicepreşedintele federaţiei.

Se ştie că d. Iuga a preconizat o divizie naţională alcătuită numai din echipe reprezentative ale centrelor municipale, cu excepţia Venusului, care putea participa mai departe ca echipă independentă.

Suntem în măsură să anunţăm că propunerea aceasta nu are nicio şansă de realizare. Mai mult, ea nu va fi luată în discuţie de comitetul federal. Nu poate fi vorba de o obligaţie de fuziune a grupărilor din centrele provinciale şi nici a celor trei echipe bucureştene pentru a da F. C. Bucureşti.

Gruparea Metropola

va amenaja un teren de atletism

Din iniţiativa d-lui Ing. N. Caranfil, se va amenaja în minunatul parc sportiv al U. C. B-ului de pe marginea lacului Herăstrău, un teren de atletism.

Acest teren va fi înzestrat cu o pistă, instalaţii de sărituri şi aruncări, vestiare, etc.

Gestul d-lui Caranfil vine să umple un mare gol în mişcarea atletică bucureşteană.

Cu organizarea şi punerea la punct a acestui stadion se ocupa Petre Havaleţ polisportivul atlet al grupării Metropola.

FEDERAŢIA MAGHIARA

ŞI-A PIERDUT AUTONOMIA

Budapesta, 20. — Ministerul de interne maghiar a dat o decizie astăzi, prin care suspendă autonomia federaţiei maghiare de football, fapt prevăzut de mai multă vreme şi anunţat încă de câteva zile de unele ziare.

Guvernul a numit un comisar al său, care a fost însărcinat cu conducerea MLSz-ului.

Jugoslavii Puncec şi Mitici învingători la Bruxelles

Bruxelles, 19. — **Turneul internaţional de tennis disputat în localitate, a luat sfârşit cu următoarele rezultate finale:**

SIMPLU DOMNI: Puncec b. Mitici 6—4, 7—5.

DUBLU DOMNI: Puncec, Mitici b. Fischer, Maneff (Elv.) 6—0, 6—3.

Elevii sălii de jiu-jitsu din Cluj defilând cu ocazia serbărilor zilei de 8 Iunie

O decepţie

Wooderson, numai al 5-lea la Princeton

Intâlnirea dintre demifondiştii cei mai de seamă, dela Princeton, la care au luat parte Fenske, Cunningham, Wooderson etc. a rezervat o mare surpriză.

Imbatabilul alergător englez, Wooderson n'a reuşit să ocupe decât locul 5, iar recordul mondial pe care-l aşteptau specialiştii n'a putut fi realizat.

Rezultatele:

1 MILA: 1. Fenske 4:11; 2. Cunningham (cu 4 metri), 3. San Romani (cu 4 metri), 4, Rideout, 5. Wooderson.

2 MILE: 1. Deckard 9:21,2; 2. Mc Culskey. (Lash a abandonat).

880 Y: 1. Beetham 1:52, 2. Borican.

440 Y: 1. Kuigley 47,6 sec.; 2. William.

HAMBURGER şi MARIN BADIN în finala campionatelor Angliei de Vest

In penultima zi a campionatului de tennis ale Angliei de Vest, jucătorii români Hamburger şi M. Bădin au recoltat o victorie, dar au suferit şi eşec.

Astfel, la simplu — în semifinale — Marin Bădin a fost eliminat de englezul Butler, în timp ce la dublu — şi tot în finală — cuplul Hamburger-M. Bădin s'a calificat pentru finală prin neprezentarea adversarului.

Iată rezultatele technice:

Simplu domni

Semi-finale: D. W. Butler b. M. Bădin 3—6, 6—3, 6—3; G. von Cramm b. N. V. Edwards 6—2, 5—7, 6—3.

Dublu domni

Semi-finale: A. M. Hamburger-M. Bădin b. Kho Sin Kie-G. von Cramm w. o.; D. W. Butler-N. V. Edwards b. J. H. Mande Roxby-G. S. Godsell 6—3, 6—3.

Meetingul internaţional dela Stockholm

Stockholm, 20. — In cadrul concursului internaţional disputat în localitate, iată cele mai interesante rezultate:

3000 m.: Jansson (S.) 8 m. 26 s. 6.

5000 m.: Kusocinski (P) 14 m. 21 s. 2.

1500 m.: Anderson (S) 3 m. 53 s. 8.

800 m.: Anderson (S) 1 m. 55 s.

Spielmann este jucătorul care a primit cele mai multe oferte...

Rapid, Ripensia, Tricolor C. F. P. V., U. D. R şi Mureşul au trimis emisari la Oradea

Perioada de transferări este în toiu şi agitaţia caracteristică acestui timp e în plină desfăşurare.

Un aspect particular al perioadei de anul acesta este acela că nu vor fi transferaţi prea mulţi jucători din echipele de divizie naţională A.

Toată atenţia grupărilor este îndreptată asupra diviziei secunde.

Şi în special asupra C.A.O-ului care posedă doi jucători, salvatori pentru majoritatea cluburilor divizionare.

Sunt Spielmann şi Iuhasz, centru atacant şi mijlocaş centru.

Spielmann este jucătorul care a primit cele mai multe oferte.

La Oradea Mare este un adevărat pelerinaj. Pentru achiziţionarea lui au trimis emisari următoarele grupări: Rapid, Ripensia, Tricolor C. F. P. V., U. D. R. şi Mureşul.

UN COMITET HOTARITOR

Spielmann ca şi Iuhasz ar fi dispuşi să plece dela C, A. O. cu atât mai uşor cu cât toate ofertele primite sunt extrem de tentante.

Ei au însă contracte cu C.A.O. şi nu pot pleca fără consimţământul clubului.

Gruparea orădeană va ţine astă seară o importantă şedinţă de comitet pentru a se hotărî dacă va acorda sau nu deslegarea celor doi jucători ca şi preţul deslegării.

Se vorbeşte de 300.00 lei pentru Spielmann şi 400.000 lei pentru Iuhasz.

Nu ar fi exclus ca aceste sume să crească în mod considerabil căci ele erau fixate mai de mult când încă cei doi jucători nu erau atât de căutaţi.

Legea cererii şi a ofertei are aplicaţie şi în sport.

La 3 şi 10 Decembrie

iată datele care vor fi propuse federaţiilor irlandeză şi engleză

Se ştie că FRFA este mai de mult în posesia unei oferte din partea federaţiei irlandeze pentru un joc la Bucureşti şi revanşa la Dublin, pe care forul nostru n'a acceptat-o, dar nici n'a declinat-o.

Şi am scris că FRFA tratează ca primul match România-Irlanda să aibe loc la Dublin în Decembrie 1939.

Cum acest match vrea să-l lege de o eventuală partidă la Londra, FRFA va propune celor două federaţii datele de 3 şi 10 Decembrie.

Tânărul clujean Banffy,

a sărit la Budapesta, 3 m. 60 cm.

Ateltul C. A. C.-ului a egalat recordul naţional de juniori

Budapesta, 20. — In cursul campionatelor şcolare performanţa cea mai bună a fost realizată de tânărul atlet clujean Banffy care după cum se ştie îşi face studiile în capitala Ungariei.

Banffy a reuşit să sară 3 m. 60 performanţă cu care a câştigat primul loc şi care egalează recordul naţional de juniori a lui Eilhardt.

Handball... Handball... Handball...

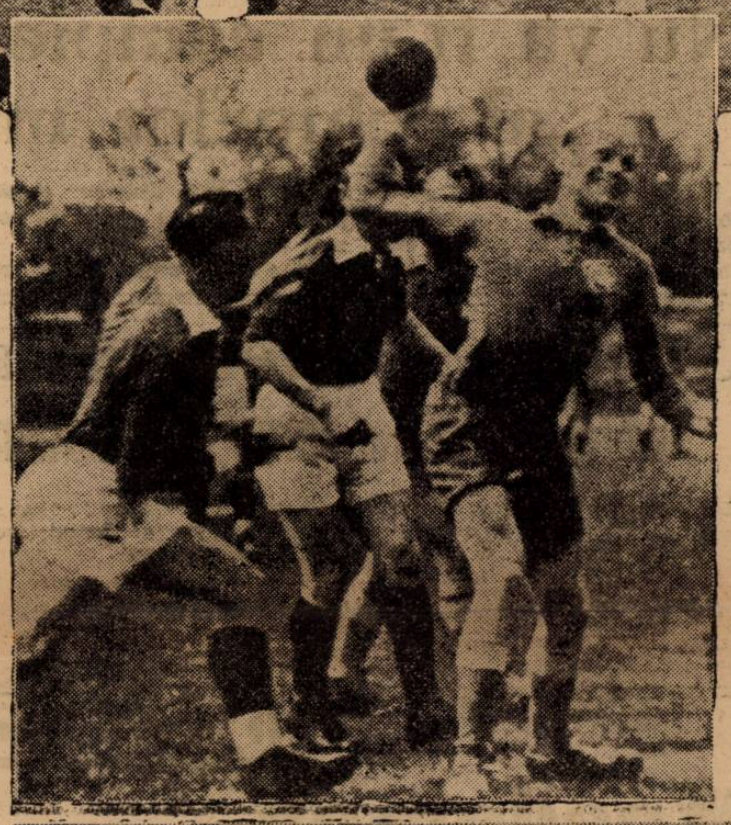

Iată un sport ca și necunoscut de marea massă a sportivilor români : handballul.

Și totuși este un sport frumos, care poate oferi un spectacol tot atât de bun și plăcut ca și footballul. Dacă nu chiar mai bun.

Duminică, sportivii care vor asista la matchul România-Suedia se vor convinge de afirmațiile noastre și vor îndrăgi acest „sport minor" tratat cu indiferență pentrucă trăește prin el și nu-i suficient pentru a se organiza, ca footballul de pildă.

In această pagină găsiți diverse și variate faze de handball, dinamice, spectaculoase și de multe ori neîntrecute chiar de football.

BIBLIOTECA CENTRALĂ „ASOCIAȚIUNII" IU

Taxa poștală plătită în numerar conform aprobării dir. generale p. t. t. nr. 24.464/939

2 LEI

UNIVERSUL

12 PAGINI 170-1939

Redacția și Administrația: Palatul „UNIVERSUL", str. Brezoianu 23—25. Telefon: Centrala: 3.30.10; Redacția 4.21.81. Redactor responsabil EUGEN DUMITRESCU

Proprietar: „Universul", S. A. Adm.-delegat: STELIAN POPESCU Inscris sub No. 167, Trib. Ilfov

Nr. 170. — Anul II ● BUCUREȘTI. — Vineri 23 Iunie 1939

ABONAMENTE: Pentru grupări sportive 1000 lei anual

1 an LEI 500
6 luni LEI 270
3 luni LEI 150

1500 spectatori...

Știați că handballul nostru e atât de bun?..

Brașov a învins Stockholm cu 5-4 (1-4)

Suedezii joacă mâine la Sibiu
A fost alcătuit lotul echipei naționale

Brașov, 21 (prin telefon dela corespondentul nostru). — *Intâlnirea de azi, dintre echipele reprezentative ale orașelor Brașov și Stockholm, terminată cu victoria selecționatei brașovene, a dat posibilitatea să se constate două lucruri fericite.*

Publicul se interesează mult de sportul acesta nou iar ca valoare technică, jucătorii noștri se apropie de cei mai buni jucători ai continentului.

Intr'adevăr, la acest match au asistat 1500 de spectatori iar victoria capătă o importanță excepțională dacă remarcăm faptul că sub numele de Selecționata orașului Stockholm se ascundea chiar echipa națională a Suediei.

UN MATCH PASIONANT

Matchul dintre cele două echipe a fost în primul rând pasionant.

Un exemplu : suedezii au condus la pauză cu 4:1 iar românii au cucerit victoria în ultimul minut al partidei.

Din punct de vedere technic partida a corespuns tuturor așteptărilor și a însemnat o frumoasă propagandă pentru acest sport care se afirmă a fi tot atât de spectaculos ca și footballul.

Prima parte a jocului a aparținut total oaspeților, cari au dominat aproape tot timpul marcând și patru goaluri prin IOHANSSON și NORGREN (3).

Pentru Brașov a înscris SCHOBEL.

După pauză, localnicii revin și atacă puternic marcând prin SCHOBEL (în minutul 16), THALL (în minutul 25), KRAUN (minutul 35) și SCHOBEL (minutul 45).

S'au remarcat de la învingători Schobel și Thall iar dintre suedezi cei doui interi : Iohansson și Norgren.

FORMAȚIILE

Cele două echipe au aliniat următoarele formații :

BRAȘOV : Lehne, Welper, Richter; Klockner, Mies, Frantz ; Saripe, Orendi, Schobel, Kraun și Thall.

STOCKHOLM : Sjoesten, Forsell, Swerin ; Palson, Anderson, Bolander ; Almstrom, Iohansson, Nilsson, Norgren, Wadmarck.

SIBIU INTALNEȘTE MAINE REPREZENTATIVA ORAȘULUI STOCKHOLM

Al doilea match pe care îl susțin suedezii la noi în țară, se joacă mâine la Sibiu.

Pentru faptul că în această partidă se întâlnesc două reprezentative de prima forță, ea este așteptată cu mare interes în localitate.

Dela ambele formații — și în special dela sibieni — ne putem aștepta la un joc de factură ridicată.

In urma performanțelor înregistrate la Sibiu, în care menționăm ultimele victorii obținute asupra Austriei și Poloniei, credem că sibienii vor face aceiași impresie bună, isbutind o performanță frumoasă.

De sus în jos :
OVE STÖSLEN
GÖTE PALSSON
T. ANDERSSON

(Continuare in pag. 11)

Englezii sunt dispuși să primească echipa României la Londra

F.R.F.A. a primit o nouă adresă din partea federației engleze de football. Aceasta scrie, printre altele, că este dispusă să acorde revanșa la Londra și că va comunica la timp când poate primi vizita echipei României.

Ca urmare la această scrisoare, F.R.F.A. va propune datele de 3 și 10 Decembric 1939. In intenția forului nostru este ca partida dela Londra să fie legată de matchul cu Irlanda dela Dublin.

CHESTIA ZILEI

După matchul de Duminică: VENUS-BOLOGNA...

..învingătorii au fost purtați ... pe brațe!!...

INCIDENTELE DELA MATCHUL Venus-Bologna JUDECATE PE CALEA TELEGRAFULUI!

Dr. Pelikan a început ieri și continuă azi să consulte membrii comitetului C. E. C. prin telegrame asupra eliminării jucătorilor Andreolo, Biavati și Puricelli

„Sport" din Zuerich: „Victoria Venusului a fost rezultatul cel mai senzațional"

SE PARE CA INCIDENTELE PETRECUTE LA BUCUREȘTI, CU OCAZIA MATCHULUI VENUS-BOLOGNA, NU VOR FORMA OBIECTUL UNEI ȘEDINȚE SPECIALE A COMITETULUI CUPEI EUROPEI CENTRALE.

INTR'ADEVAR, ZIARUL PESTAN „SPORT-HIRLAP" SOSIT ERI LA CLUJ, SCRIE CA D. DR. PELIKAN, PREȘEDINTELE COMITETULUI C. E. C., A PRIMIT MARȚI RAPORTUL ARBITRULUI MATCHULUI, D. MAJORSKY.

IMEDIAT, D. DR. PELIKAN A EXPEDIAT ERI ȘI VA EXPEDIA ȘI AZI, TELEGRAME MEMBRILOR DIN COMITET, CERANDU-LE PAREREA IN LEGATURA CU ACESTE INCIDENTE ȘI CU SANCȚIONAREA JUCATORILOR ELIMINAȚI : ANDREOLO, BIAVATI ȘI PURICELLI, ASUPRA CAROR CHESTIUNI TREBUE SA SE PRONUNȚE.

PRESA STRAINA DESPRE C. E. C.

De asemenea, acelaș ziar pestan reproduce cele ce scrie presa străină despre primul tur al C.E.C.-ului.

Astfel, „Sport" din Zürich scrie că „cel mai senzațional rezultat a fost înfrângerea Bolognei la București, din partea Venusului".

„Völkischer Beobachter" crede că finala C.E.C.-ului va fi disputată de Sparta și Ujpest.

O DECLARAȚIE A D-LUI MAJORSKY

Reintors la Budapesta, d. Majorsky, arbitrul matchului Venus-Bologna, a declarat că Venus a jucat frumos și inteligent. Bologna a fost dură și va trebui să joace frumos acasă, pentru a câștiga.

ARBITRUL MATCHULUI UJPEST-AMBROSIANA

Conducerile grupărilor Ujpest și Ambrosiana au căzut de acord asupra arbitrului matchului de Duminică. A fost ales englezul Dale.

Capii de serie la campionatele dela Wimbledon

Londra, 21. — Pentru campionatele internaționale de tennis dela Wimbledon au fost desemnați următorii capi de serie :

Simplu domni : Austin (Anglia), Riggs (USA), Macneill (U. S.A), Puncec (Iugoslavia), Henkel (Germania), Cooke (USA), Menzel (Germania), Tloczinsky (Polonia).

Simplu doamne : Alice Marble (USA), Helen Jacobs (USA), d-na Sperling (Danemarca), R. Mathieu (Franța), Jadwiga Jedrzejovska (Polonia), Miss Stammers (Anglia), Miss Hardjick (Anglia), Miss Fabyan (USA).

Dublu domni : Henkel-Metaxa (Germania), Cooke-Riggs (USA), Borotra-Brugnon (Franța), Hare-Wilde (Anglia).

Dublu doamne: Fabyan-Marble (USA), Jacobs-Yorke (Anglia), Jedrzejovska-Mathieu (Polonia-Franța), Nicoll-Muthall (Anglia).

Dublu mixt : Cooke-Fabyan (USA), Riggs-Marble (USA), Malfroys Nuthall (Noua Zelanda-Anglia), Kukuljevici-Mathieu (Iugoslavia-Franța).

VOLLEY BASKET-BALL

Clasamentul final al campionatului de volley-ball

Campionatul regional de volley şi-a terminat, prin matchurile disputate de Duminică, toate categoriile cu excepţia primei unde mai sunt restanţe cari se vor juca Duminecă.

Iată cum se prezintă clasamentele după ultimile restanţe disputate.

VOLLEY FEMININ

Categoria I-a

Iureş Club	15	13	2=13
Start Club	15	12	3=12
Aurora	14	11	3=11
Hai-Hai	14	7	7= 7
Bonaparte	14	7	7= 7
Sp. Studenţesc	14	4	10= 4
Caraiman	14	2	12= 2
Macaby	14	1	13= 1

Campionatul primei categorii feminine s'a terminat, odată cu victoria Iureşului care astfel câştigă pentru a treia oară titlul de campion naţional.

Locul trei a fost cucerit cu mare avantaj de către Aurora iar Macaby va retrograda

Categoria II-a
Seria I-a

Vergu	14	14	0=14
Radu Vodă	14	11	3=11
V Dacia	14	10	4=10
Sp. Studenţesc	14	7	7= 7
Crai Nou	14	6	8= 6
Aurora B	14	5	9= 5
Inainte	14	3	11= 3
A S. A.	14	0	14=0

Şi aci s'au lichidat toate matchurile. Vergu reuşind turul de forţă să nu piardă niciun set dovedindu-se apt pentru prima categorie.

Duminecă se va şti dacă va promova sau nu.

Seria II-a

E. F. A	12	10	2=10
Delavrancea	12	7	5= 7
Bonaparte	12	7	5= 7
Start Club B	12	6	6= 6
Venus	12	5	7= 5
M. Oficial	12	5	7= 5
Miorita	12	2	10= 2

E. F. A. a terminat în fruntea seriei secunde cu un avantaj apreciabil asupra celor de al doilea clasaţi: Delavrancea şi Bonaparte B. Câştigătoarele vor trebui să întâlnească în finală pe Vergu, pentru a se desemna echipa pentru promovare. Din celelalte echipe se remarcă Delavrancea care a săltat admirbil faţă de situaţia pe care o avea în tur.

VOLLEY MASCULIN

Categoria I-a

Telefon Club	12	10	2=10
C. F. R.	14	9	5= 9
O. C. B.	13	8	5= 8
Sp. Studenţesc	14	8	6= 8
Macaby	14	8	6= 8
V. S C.	13	5	8= 5
Aurora	13	4	9= 4
Bonaparte	13	1	12= 1

In prima categorie de băeţi, deşi Telefon Club a pierdut din nou, totuşi al doilea clasat nu-l poate ajunge, pentru motivul că a terminat matchurile şi are puncte mai puţine decât campionul naţional care n'are nicio grijă.

Bonaparte va locui începând din toamnă la categoria II-a.

Rezerve

Sp. Studenţesc	14	14	0=14
Bonaparte	14	11	3=11
C. F. R.	14	8	6= 8
Macaby	14	7	7= 7
V. S C.	14	6	8= 6
Aurora	14	3	11= 3
O. C. B.	14	2	12= 2
Telefoane	14	2	12= 2

La rezerve, învingătorii şi-au însuşit campionatul, având un avans apreciabil

Categoria II-a
Seria I-a

A. S. A.	14	11	3=11
Viitorul	14	10	4=10
[illegible]	14	9	5= 9
C F. R. B. T.	14	7	7= 7
V. Dacia	14	7	7= 7
Vergu	14	7	7= 7
Inainte	14	3	11= 3
A. S. 13	14	2	12= 2

După cum era şi de aşteptat, arhitecţii au cucerit campionatul a cărui finală o vor juca Duminecă.

Inainte a scăpat de retrogradarea în „favoarea" lui A. S.13.

Seria II-a

Av. Sportiv	14	14	0=14
Radu Vodă	14	12	2=12
I P. S. P. B.	14	9	5= 9
E. F. A.	14	8	6= 8
Pebe	14	7	7= 7
Rahova	14	6	8= 6
Luceafărul	14	2	12= 2
Energia	14	0	14= 0

In seria II-a. Avântul Sportiv se pregăteşte pentru promovare, aşteptând să se clarifice situaţia primului loc din seria primă.

Energia nu are aci contra-candidat la retrogradare.

Rezerve
Seri I-a

V. Dacia	11	11	0=11
Viitorul	12	8	4= 8
Vergu	13	6	7= 6
Caraiman	12	5	7= 5
Inainte	11	5	6= 5
A. S. 13	13	4	9= 4
Av Sportiv	8	2	6= 2
A. S. A.	12	1	11= 1

La rezerve, V. Dacia conduce cu acelaş avans apreciabil.

Seria II-a

I. P. S. P B.	10	9	1= 9
Radu Vodă	10	9	1=9
E. F. A.	10	5	5=5
Rahova	10	4	6= 4
Pebe	10	4	6=4
Luceafărul	10	0	10=0

Categoria III-a

Venus	14	14	0=14
Delavrancea	14	10	4=10
M. Oficial	14	8	6= 8
Mioriţa	14	7	7= 7
Prahova	14	6	8= 6
Crai Nou	14	6	8= 6
Tirul	14	6	8= 6
Sp. Haret	14	4	10= 4

In categoria III-a, Venus a terminat fără nicio înfrângere, echipele celelalte înşirându-se „respectuos" în clasament.

Rezerve
Seria I-a

Delavrancea	11	11	0=11
Tir	10	7	3= 7
Crai Nou	10	6	4= 6
Radu Vodă	13	6	7= 6
Sp. Studenţesc	13	6	7= 6
Prahova	9	4	5= 4
V. S. C.	10	2	8= 2
A S. A.	13	2	11= 2

Delavrancea este aci un campion autoritar.

Seria II-a

C F. R.	10	9	1= 9
V. Dacia	10	5	5= 5
Sp. Haret	10	5	5= 5
Macaby	10	5	5= 5
Vergu	10	3	7= 3
Mioriţa	10	2	8= 2

Situaţia neschimbată la categoria III-a rezerve, seria secundă, cu C. F. R.-ul în frunte.

Regiunea Bucegi ţine astăseară şedinţă

Regiunea Bucegi aduce la cunoştinţa tuturor persoanelor cari posedă chitanţe provizorii semnate de către d. Argeşiu, că sunt obligate ca în şedinţa comisiunii de judecată de astăseară să le aducă pentru a putea fi preschimbate în chitanţe oficiale eliberate de casierul regiunii.

Tariful de publicitate al ziarului UNIVERSUL

(CATEGORIA IV)

LINIA CORP		5
Dela 10-1000 linii	Lei	9
Dela 1000 linii în sus	„	7,50
Anunţurile colectorilor de loterii	„	10
Bilanţuri, convocări, notificări etc.	„	30
Ştiri artistice, judiciare, şcolare	„	15
Informaţiuni comerciale minimum 5 linii	„	17,50
Informaţiuni financiare minimum 5 linii	„	17,50
Informaţiuni colectori de loterii	„	20

RUGBY

La locul trei- Tennis Club Român

Clasamentul categoriei de onoare indică la locul trei Tennis Clubul Român.

Decanii, cari în ultimul timp au deţinut primul loc, anul acesta l-au pierdut în faţa universitarilor ; ba mai mult, au fost întrecuţi şi de Viforul Dacia.

Acest lucru era de prevăzut. O echipă nu poate fi imbatabilă şi era firesc ca atunci când jucătorii n'au mai putut da randamentul din trecut, — fie din lipsă de condiţie sau de trecerea anilor — să capoteze.

Este fenomenul prin care au trecut toţi campionii şi pe care nici înlătura.
gruparea verzilor nu putea să-l înlăture.

Căci în anul acesta, Crissoveloni, marea lor vedetă, n'a mai jucat. O parte din jucători trebuia să se deplaseze sute de kilometri pentru a se prezenta la matchurile importante, iar restul prezintă vârste cari îi fac să nu mai poată juca ca în trecut. In plus, cei câţiva tineri introduşi în echipă au nevoie de timp pentrtupateoeiau jucători pentru câştigarea unui campionat.

Dar situaţia este mai îngrijorătoare pentru viitor, când lipsa categoriilor inferioare îi va face să joace cu jucători ca Harley care ori ce s'ar spune nu este la prima tinereţe. Politica grupării — formând categorii inferioare, ar trebui să fie în viitor. pentru a nu se trezi în situaţia să apeleze şi la alţe foste vedete cari astăzi nu mai au nimic comun cu rugbyul, decât poate ca spectatori în tribune.

JUCATORII

Grămada T. C. R.-lui a fost mult timp un zid de beton care nu ştia ce-i cedare de teren. O mare forţă, care învingea uşor pe adversar şi apoi cu terenul curăţat permitea liniilor dinapoi recoltarea succesului. O tactică pe care a aplicat-o şi Sportul Studenţesc, când a avut faimoasa înaintare.

Anul acesta, părticelele care constituiau betonul au început să se fărămiţească şi atunci zidul acesta masiv a început să aibă crăpături iar în ultimele matchuri, a cedat, mai ales că şi Sportul Studenţesc cât şi Viforul Dacia au înţeles că o echipă grea nu se poate bate decât prin viteză.

Chiar aşa T. C. R.-ul posedă încă o serie de jucători buni.

F. Bârsan, pillierul No. 1 al naţionalei este un model de perseverenţă şi forţă.

Deşi anii trec „Nea Fănică" rămâne încă un jucător de bază al rugbyului nostru.

La grămadă, rămâne cel mai dificil adversar, iar la tuşa în faţă, fără adversar.

S. Burlescu, un jucător util dar atât. Cu trecerea timpului a pierdut din suflul inepuizabil pe care îl avea. Abuzează de luptă — ceeace pentru rugbyul modern nu mai merge.

A. Mateescu mai are sclipiri, dar este departe de forma care îl făcuse internaţional.

N. Irimia : un jucător complect de linia treia, un atacant foarte periculos şi un apărător util. Deşi poate nici Mache n'a mai fost marele jucător de acum un an, totuşi este alături de Ţăranu cel mai periculos atacant al verzilor.

N. Tanoviceanu, un jucător extrem de conştiincios şi un apărător excelent. Deşi în atac nu se prea vede, compensează aceasta cu defensiva şi cu o cunoaştere a jocului cum rar se poate întâlni la un jucător român.

Ţăranu, o speranţă a verzilor şi un jucător complect. Cu mici retuşări de joc, poate fi încercat ori când în naţională ; de altfel, aceasta am susţinu-o şi cu altă ocazie.

La înaintare, au mai jucat Zissu, fără însă de a se vedea prea mult, Marin un talonneur util, Penciulescu, bun în defensivă şi Munteanu un începător cu oarecare calităţi.

LINIILE DINAPOI

In marile matchuri au jucat fricoase. Este probabil că şi conducerea clubului s'a bazat pe înaintare prea mult.

Totuşi au fost situaţiuni când trebuia să li se dea balonul şi nu s'a făcut. Este drept că pentru aceasta se cerea să ai şi un mijlocaş de grămadă, bun cunoscător al jocului.

E. Mărculescu, al doilea în postul său, este un jucător prea rigid. Posesor al celei mai repezi deschideri, a jucat prea şablon. Pentru aceasta, cu felul de a activa pe teren, a fost o victimă a adversarului.

I. Popa, acesta care doi ani a reuşit să facă ce a vrut, impresionând chiar pe străini, astăzi nu mai are suflul unui match întreg; totuşi din când în când reuşeşte lucruri cari numai la un jucător de mare clasă se pot vedea.

T. Dragu încă util, datorită în bună parte faptului că în tinereţe a fost atlet.

E. Pană, tipul jucătorului conştiincios, deşi nu are prea multe calităţi, totuşi le compensează cu o cunoaştere a jocului din cele mai mai remarcabile — şi dacă se adaugă şi iniţiativa lui — face să rămână încă foarte bun.

T. Marinescu, o speranţă a rugbyului nostru. Foarte periculos în atac, unde de multe ori îi reuşeşte frumoasa feintă, mai trebue să lucreze la placaj şi în special la pasă.

L. Popovici, fără a străluci prea mult, ştie însă ce să facă cu balonul, aşa că de foarte puţine ori este prins cu el. Este o calitate excepţională; şi acest tânăr o are.

B. Ghica a jucat puţin şi a arătat că în atac, când prinde balonul, este periculos.

Moldoveanu, deşi a apărut foarte puţin pe terenurile de rugby, n'a pierdut nimic din calităţile cari îl făcuseră cel mai bun fundaş. Are o apărare cum rar se întâlneşte, un bun plasament şi o lovitură de picior acceptabilă.

Hartley, înlocuitorul lui Moldoveanu, la vârsta lui, — destul de util.

RUGBY

PROGRAMUL MATCHURILOR DE DUMINICĂ

ONOARE

Viforul Dacia—R. C. B. ora 9½ arb. d. Brănişteanu.

Stadiul Român.—C. F. R. ora 11 arb. d. I. Popovici.

PROMOŢIE

Sportul Studenţesc—Victoria ora 8, arb. d. I. Georgescu.

Toate matchurile se joacă pe velodrom.

*

Convocare. Sportul Studenţesc secţia de rugby convoacă astăzi pe velodrom la ora 17 toţi jucătorii categoriei promoţie. Cu această ocazie se va face echipa pentru matchul cu Victoria.

SPECTACOLE

Teatre

MUNCA ŞI VOE BUNA: matineu: Doctorul Ştie Tot şi Capra cu trei iezi; seara: Volpone.
TEATRUL VESEL (Grădina Marconi): Ţi-a făcut cu ochiul.
GRĂDINA IZBĂNDA (Calea Văcăreşti): Izbânda 1939.
GRĂDINA TEATRUL NOU: Văcăreşti Movietone.
COMOEDIA: Intre Venus şi Rapid.
TEATRUL COLOS: O noapte pe Riviera.
TEATRUL NATALIŢA PAVELESCU (lângă Hala Traian): „Luna de miere".
CIRCUL BUSCH (lângă arena Venus): Zilnic la ora 3 şi 9 seara.

Stranduri

LIDO: Bazin cu valuri. Zilnic five-o'clock tea
STRANDUL BRAGADIRU: Aer, apă, soare, poziţie splendidă
STRANDUL KISELEFF: Trei bazine, zilnic apă proaspătă
STRANDUL CIUREL: Apă curgătoare
STRANDUL OBOR: Strandul sportivilor.
STRANDUL FLOREASCA: Cel mai vast strand.

Cinematografe

ARO: Femei bănuite, jurnal Fox şi complectare.
SCALA: Nevasta brutarului şi jurnal Paramount.
CAPITOL (grădină şi sală): Regina Carnavalului, jurnal şi completare.
CARLTON: Secrete conjugale, jurnal O. N. C. şi Fox.
A. R. P. A.: Serenada Primăverii şi Arsene Lupin
SAVOY: 4 bărbaţi şi un jurământ şi Hollywood Hotel.
FEMINA: Vârtejul.
TRIANON: Andy Hardy iubeşte şi jurnal Paramont.
PALAS BULEVARD: Jurnalul unei împărătese şi Frivola d-ră Brent.
SELECT: Răsboi şi pace. jurnal Paramount.
ROXY: Azi cânt pentru tine, jurnal şi completare.
ELYSEE: Continuarea succesului dela Trianon: „Intre glorie şi dragoste cu Robert Taylor, jurnal Paramount.
FORUM: Eroul dela Marna şi Aventuriera.
OMNIA: Drama din Shanghai şi Evadatul 320.
RIALTO: La răspântie şi 4 bărbaţi şi un jurământ.
BIZANTIN: Scipio Africanul şi Stan şi Bran alpinişti.
NISSA : Ultimatum şi Capriccio.
AMERICAN (sală şi grădină): Mis catastrofa şi Calea spre izbăşire.
AIDA (sală şi grădină): Alexandru Newsky şi Uliţa Durerii.
BARCELONA: Ultimul post şi Blocada.
COTROCENI: Panică în Univers şi Băeţi în uniformă.
CARMEN: Submarinul D I şi Dragoste cu năbădăi.
DIANA: Şeicul şi Căsătorii americane.
DACIA (sală şi grădină): Viena-Petrograd şi Fra-Diavolo.
DICHIU: Alasca (Demonul Alb), Femei condamnate şi Jurnal O. N. T.
EDISON: (Grădină şi Sală): Drama din Shanghai, Valetul şi Contesa şi trupa Mihăilescu.
FLORIDA (sală şi grădină): Gunga Din şi Femei vesele din Windsor.
FRANKLIN: Nopţi albe în Petrograd şi Domnişoara Mozart.
GLORIA (grădină): Poltava şi Fecioarele nebune.
GRAND : Suflete în ceaţă şi Liliacul.
ILEANA (sală şi grădină): Legiunea de Onoare şi Valea giganţilor.
IZBANDA: Viaţa furată şi Zaza.
LIA : Seducătorul şi Detectivul doamnei.
LUCIFER: Valsul nemuritor şi Tarzan eroul junglei.
MARNA: Tentaţie şi Paradisul Indrăgostiţilor.
MARCONI: Oameni cu aripi, Oameni fără nume, Jurnal românesc O. N. C. şi Paramount.
MODEL: Focul din Chicago şi Diamantul sultanului.
MILANO: Rapsodia diabolică şi Gentlemen după miezul nopţii.
NERO (sală şi grădină): Femei în lanţuri şi Dejun în doi.
ODEON: Vârsta ispitelor şi Casa din Malta.
PACHE: Uliţa durerii şi Vreau să mă mărit.
PAX (sală şi grădină): Farmecul unui vals şi Contesa Alexandra.
PARIS. (Grădina şi sala): Cauciuc, Dubla existenţă a Dr. Chlitterhause şi trupa Titi Mihăilescu.
RAHOVA: Alger şi Panică în Univers.
REX: S. O. S. Tanger şi Necunoscuta dela Monte-Carlo.
SIC : Ultimul gangster şi Troica.
SPLENDID: Pentru Patrie şi Paris Melody.
TOMIS (sală şi grădină): Viaţă fără griji şi Diavolii aerului.
TRIUMF (Griviţei 335): Suez şi Neapole sub sărutul focului.
UNIREA: Tigrul din Arizona şi născută pentru dans.
UNIC (sală şi grădină): Seducătorul şi Fraţii Ritz în călăreţii veseli.
VOLTA BUZEŞTI (sală şi grădină): Păcatul Helenei Wilffur, Spaima deşertului şi Revistă.
VENUS: Zorro (operă completă), Viaţa pariziană şi Jurnal românesc.
VOLGA: Doamna din Shanghai şi Oglinda vieţii.

football football football football football football football football

VENUS A FOST DECLARAT OFICIAL CAMPION NAȚIONAL

Gloria C. F. R., Unirea Tricolor, Mureșul și C.A.M.T., campioni ai diviziei naționale B

In ședința comisiunei campionatului național de Marți seara s'a întocmit clasamentul oficial al diviziei naționale A, iar leaderul lui, Venus, a fost proclamat oficial campion național.

Redăm mai jos acest clasament :

CLASAMENTUL DIVIZIEI NAȚIONALE A

1)	Venus	22	14	7	1	51:20	35
2)	Ripensia	22	11	4	7	53:39	26
3)	A.M.E.F.A.	22	10	5	7	40:35	25
4)	U.D.R.	22	9	5	8	30:33	23
5)	Rapid	22	8	5	9	40:33	21
6)	Victoria	22	9	3	10	38:37	21
7)	Carpați	22	8	5	9	25:35	21
8)	Juventus	22	8	4	10	37:37	20
9)	Sp. Studențesc	22	7	5	10	30:36	19
10)	Chinezul	22	6	7	9	48:56	19
11)	Tric. C.F.P.V.	22	7	3	12	23:38	17
12)	Gloria	22	5	7	10	27:43	17

CAMPIONII DIVIZIEI NAȚIONALE B

In baza clasamentelor ce se vor publica, se declară campioni ai celor patru grupe ale diviziei naționale B, următoarele cluburi :

SERIA ESTICA
Grupa de Nord
Campion : Gloria C. F. R. (Galați).

Grupa de Sud
Campion : Unirea Tricolor (București).

SERIA VESTICA

Grupa de Nord
Campion: Mureșul (Tg. Mureș).

Grupa de Sud
Campion: C.A.M.T. (Timișoara).

RETROGRADARI

După declararea campionilor, comisiunea a declarat retrogradate din divizia A în B, cluburile :

Chinezul (Timișoara).
Tricolor C.F.P.V. (Ploești).
Gloria (Arad).

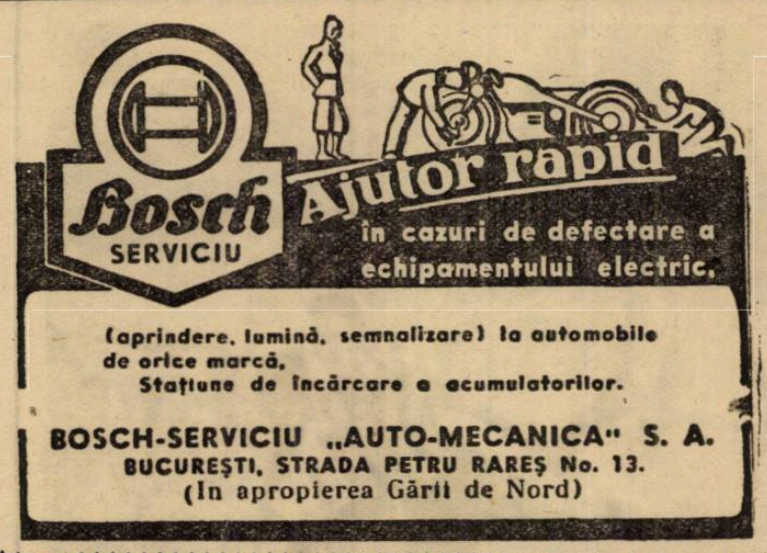

Echipa Venusului pleacă astăzi cu avionul la Bologna

Astăzi părăsește Capitala cu un avion special, prima parte a expediției venusiste, cu destinația Bologna. Face deplasarea echipa pe care am anunțat-o, plus prima rezervă. Insoțitori : d. av. Al. Eladescu și antrenorul Ianossy.

Bodola s'a restabilit și va fi gata de joc.

Glezna îi este puțin umflată și învinețită, dar poate alerga.

Interesant de remarcat este că majoritaea jucătorilor venusiști n'au mai călătorit cu avionul și astăzi primesc „botezul aerian."

Numai echipele din divizia națională A pot legitima jucători străini

Oferta antrenorului Halmos a fost declinată
Celelalte decizii ale ultimului birou federal

Marți seara s'a întrunit la F. R. F. A. biroul federal rezolvând ultimele chestiuni în legătură cu sezonul trecut

D. colonel Th. Davilla a prezidat completul L. Iuga, P. Nedelcovici, L. Silbermann, P. Costescu și O. Luchide. S'au luat următoarele decizii :

OFERTA ANTRENORULUI HALMOS DECLINATA

S'a anunțat că F.R.F.A. a primit o ofertă din partea antrenorului ungur Halmos.

Biroul federal, luând în discuție această ofertă, a declinat-o, aducând-o totodată la cunoștința grupărilor cari, poate, doresc să-l angajeze.

D. VLADUȚA IN FAȚA COMISIUNEI SUPERIOARE DE DISCIPLINA

D. av. Vlăduță a avut un violent schimb de cuvinte cu d. Denis-Xifando arbitrul jocului Unirea Tricolor—A.S. Constanța după terminarea matchului. D. Xifando a reclamat cazul biroului federal și reclamația d-sale a fost înaintată comisiunei superioare de disciplină pentru a decide.

NUMAI ECHIPELE DIN DIVIZIA NAȚIONALA A. POT LEGITIMA JUCATORI STRAINI

S'a respins cererea grupării districtuale Gloria (București) care solicita legitimarea jucătorilor frați Steiner, pentru motivul că numai grupările din divizia națională A pot legitima jucători străini.

S'A APROBAT FUNCȚIONAREA ASOCIAȚIEI ANTRENORILOR

Biroul federal a aprobat statutele asociației antrenorilor și conducerea ce și-a ales.

Sediul asociației va funcționa provizoriu la F.R.F.A.

LICENȚE ELIBERATE

S'a aprobat eliberarea licențelor următorilor antrenori :

R. Wetzer, Lăpușneanu, P. Șteinbach, Braun, Șerb, Hocșari, Ronay, Ale Popescu, Darvaș, P. ducerea ce și-a ales.

Tănase, Pomacek, Reneny, Leșa, ior I.

Pentru restul, români și străini, cari n'au încă actele complecte, s'a acordat un termen până la 15 Iulie pentru completarea lor.

MULȚUMIRI

S'a luat act de scrisorile de mulțumire trimise de federația engleză, ziaristul Sharpe și federația italiană.

RECURSURI RESPINSE

Ca instanță de judecată biroul federal a respins recursurile grupărilor Electrica (Timișoara) și Unirea M. V. (Alba Iulia).

CERERI RESPINSE

Au fost respinse cererea de despăgubiri a grupării brașovene A. C. F. R. care solicita acordarea unor despăgubiri pentru organizarea jocului cu Kispest, care nu s'a disputat

Deasemenea a fost respinsă cererea grupării C.A.M.T. care solicita să i se rezerve datele de 25 Iunie și 2 Iulie pentru jocurile de calificare.

Programul jocurilor de campionat și amicale pentru Sâmbătă 24 și Duminică 25 Iunie a.c.

SAMBATĂ, 24 IUNIE 1939
Cupa României

F. C. Rapid — Unirea Tricolor, teren C. F. R., ora 18,, Emil Kroner, Paulini Heans, Stănescu Ion.

Amical

Rapid juniori — Unirea Tr., teren C. F. R., ora 16.15, Ionescu Jean, Vincze, Nicoară.

DUMINICA, 25 IUNIE 1939
Cupa României

Sp. Studențesc — C.A.M.T., teren Venus, ora 18, Brukner, Greculescu P., Secușeanu D.

Rezerve D. N.

Sp. Studențesc — Rapid, teren Venus, ora 14.30, Căpitanu Ioan, Boancă, Manoilă.

Juventus — Macaby, teren Macaby, ora 9, Mitran C., Mehar Wil., Turău Teodor.

Rezerve (joc de calificare)

Mon. Oficial — Vergu, teren Unirea, ora 9, Xifando Denis, Zamfirescu C.

Amicale

Venus—Militari, teren Venus, ora 10, Zaharegian, Bandrabur, Grosu D.

Jocuri amicale pentru fondul înzestrării armatei

A.C.S.A. — Lupeasca, teren A.C.S.A., ora 9, Examen.

Mociorniță Coltea — Monit. Oficial, teren A.C.S.A., ora 11, Gorcea Mihai, Niculescu Em., Crist B.

Victoria — Carmen, teren A. C. S. A., ora 14, Brandabur, Constantinescu Gr. Ciofiac.

Ind. Iutei — Arsenal, teren A.C.S.A., ora 16, Caciuc L., Braun C., Petrescu H.

Adesgo — Socec Lafayette, teren A.C.S.A., ora 18, Petrescu M., Petrescu H., Mitran C.

*

Universul — Metropola, teren S.T.B., ora 9, Tr. Dumitrescu, Machitescu, Cantacuzino.

Leonida — Vif. Dacia, teren S.T.B., ora 11, Examen.

Orfeus — Vulturii Carpați, teren S.T.B., ora 14, Weber Ludovic, Ambrozie V., Andronic.

Av. Sportiv — Arsenal, teren S.T.B., ora 16, Gheorghiu L., Mihăilescu P., Weber.

S.T.B. — Cartea Românească, teren S.T.B., ora 18, Marcus H., Mihăilescu P., Nicolau I.

SAMBATA, 24 IUNIE 1939

S.T.B. jun. — Leonida, teren S. T. B., ora 16, Examen.

Garaj Mihăescu — Ciclop, teren S.T.B., ora 18, Examen.

D. Xifando va arbitra al doilea match Slavia-Beogradsky dela 3 Iulie

In cursul zilei de eri s'a primit la FRFA o adresă din partea secretariatului C. E. C. care anunță următoarele

modificări de program :

25 IUNIE

Budapesta : Ujpest-Ambrosiana, arb. Dale.

Bologna : Bologna-Venus, arb. Krist.

Belgrad : Beogradsky-Slavia, arb. Scorzoni.

1 IULIE

Praga : Sparta-Ferencvatos, arb. Dattilo.

3 Iulie : Slavia-Beogradsky, arb. Xifando.

In Franța

Se preconizează înființarea unei taxe de 0,50 lei la bilet pentru un fond de ajutor al diviziei naționale B

Sâmbăta trecută, s'a întrunit la Paris comisiunea grupărilor profesioniste franceze în care a discutat formula viitorului campionat profesionist al Franței.

Formula campionatului național deși vehement criticată în cursul anului, a rămas aceeași. Reuniunea a decis totuși ca în cazul când grupările din divizia II-a vor avea la finele turului o situație materială prea grea, formula să poată fi schimbată pentru retur.

Bine înțeles că deciziile acestei comisiuni vor trebui să primească aprobarea comitetului federal...

50 BANI DE SPECTATOR...

Intre altele comisiunea a mai luat o hotărîre importantă care de asemenea va fi supusă aprobării comitetului federal.

Este vorba despre o reținere de 50 bani la bilet la toate matchurile divizionare deci o augmentare a prețului biletului. Sumele strânse astfel vor crea un fond din care grupările diviziei naționale B vor fi ajutate în caz de mari deficite.

Proectul acesta a fost adoptat abia după lungi discuțiuni și a mai fost supus odată comisiunei, într'o ședință trecută, când a fost respins.

VA APROBA BIROUL FEDERAL ACEASTA TAXA ?

Rămâne de văzut dacă biroul federal își va însuși opinia comisiunei grupărilor profesioniste. Ziarele franceze de sport sunt unanim împotriva lui. Toate arată că ar fi ilogic ca spectatorii partidelor primei divizii să ajute cu banii lor grupările din divizia II-a, cari și-au fixat ele însile formula după care să-și dispute campionatul și pe care nu vor s'o schimbe, în ciuda experiențelor triste de anul trecut.

Cluburile din divizia doua nu trăesc majoritatea decât grație apelurilor la caritatea publică sau particulară. Or, cu siguranță că nu acesta era scopul introducerii profesionismului în Franța. Dacă biroul federal adoptă acest proect, creează un precedent periculos și face un rău serviciu footballului francez.

DAR LA NOI ?

Acestea sunt în general considerațiunile ziarelor franceze cu privire la acest proect.

Ne întrebăm — de oarece la noi situația este aproape identică — ce măsuri va lua F.R.F.A. pentru ameliorarea situației financiare a grupărilor din divizia B. ?

Aceste gruări — afară de cooperative bine înțeles — se sbat continuu din lipsă de bani și totuși nu se prea plâng. Ceeace nu înseamnă că federația nu trebue să le aibă în vedere și pentru că suntem în perioada când se vorbește foarte mult de soluții și formule, credem că problema ar trebui să intre în preocupările federației.

Shoturi și bare

● ECHIPA Hungaria a plecat eri într'un turneu de o lună în Germania și Suedia.

● MATCHUL interuniversitar Breslau-Praga, care s'a disputat Luni la Breslau, a fost câștigat de gazde cu 1:0.

● **ECHIPA** Scoției în turneu în America a învins la St. Louis, formația „All Stars" cu 10:2 (6:1). Centrul înaintaș al Scoției, Garett, dela Hearts of Midlotions a marcat singur 7 goaluri.

● KLODT, portarul națională germane, nu va putea juca în turneul echipei sale în țările scandinave, pentrucă n'a putut obține concediu.

De toate, pentru toți...

AMBROSIANA-UJPEST 2 : 1. — Atac la poarta Ujpestului. Guarnierii reia frumos cu ca pul

Activitate intensă la Sibiu

Sibiu, 21. (Corespondență particulară) — *De aproape o lună se desfășoară la Sibiu o intensă activitate atletică întreținută de cunoscutul atlet Kreisel.*

Rezultatele unei munci aproape titanice, pe un teren unde nu mai rămăsese decât rezidurile unei foste grupări locale Armin, nu au întârziat să se arate.

Intr'un timp relativ scurt și cu mijloace materiale minime, Kreisel a reușit să aducă din nou în mrejele atletismului aproape 400 atleți și atlete.

SIBIUL VREA SA-ȘI RECAPETE LOCUL IN ERARHIA ATLETISMULUI ROMANESC

Deocamdată un singur țel se urmărește la Sibiu. Reintrarea în drepturile pe cari le ocupa cândva atletismul sibian, în erarhia atletismului din România.

Munca desinteresată ce se depune în orașul dela poalele Făgărașului se va încorona în finală cu succesul pe care îl merită.

PRIMUL CONCURS A STRANS 250 CONCURENTI

Ca semn al avântului pe care l-a luat atletismul la Sibiu a fost primul concurs, care a strâns la startul probelor nu mai puțin de 250 atleți și atlete.

Deși rezultatele privite prin prisma cifrelor nu sunt extraordinare, totuși un lucru se desprinde și acesta trebue evidențiat că într'un timp minim s'au recoltat elemente numeroase în majoritate juniori și că atletismul feminin este aci în mare cinste.

Cele câteva rezultate scoase de juniorii Paulini Männtele, Schmitz și fetele F. Ongert — o talentată aruncătoare — și Mesch, arată în deajuns că în scurt timp se vor ajunge la cifre mai bune.

Dăm mai jos rezultatele complete ale acestui concurs, desfășurat în regia clubului Ș. G. S Armin.

REZULTATELE TEHNICE

DOMNI

100 m.

1. Haffer K., 12,1
2. Adriany E., 12,1
3. Gaudosch, 12.6.

1500 m

1. Raab D., 4,43,8.
2. Lissai, 4,51.
3. Wolff H., 4.53.3.

5000 m.

1. Raab D., 18 m. 55 s. 0
2. Weber St., 18 m. 58 s. 8/10
3. Amels, 20 m. 4 s. 4/10

4 × 100 m

1. Armin I., 46 s. 9
2. Armin II, 48 s. 6.
3. Cisnădie, 49 s. 5.

Triplu salt

1. Kreisel, 13,25 m.
2. Adriany, 12,25 m.
3. Schmitz O., 11,90 m

Lungime

1. Kreisel, 6,59 m.
2. Schmitz O., 6,32 m.
3. Adriany, 6,15 m

Înălțime

1. Kreisel, 1,65 m.
2. Zacharias, 1,60 m
3. Binder, 1,50 m

Disc

1. Zacharias, 36,30 m
2. Copony, 33,29 m.
3. Gross, 31.15 m.

Sulită

1. Paulini, 45,68 m.
2. Folbert, 42,72 m.
3. Rill, 40,19 m

Greutate

1. Zacharias, 11,29 m.
2. Copony, 10,91 m.
3. Lang, 10,34 m

Prăjină

1. Männtele, 3,00 m.
2. Rill, 2,90 m.
3. Mathias, 2,90 m.

PENTATHLON

Juniori. 100 m., lung., înălț., greut. și 1500 m.

1. Schmitz O., 2167 p.
2. Binder H., 2131 p
3. Broos E., 2111 p.

F E T E

100 m.

1. Mesch Tr., 13 s. 8.
2. Häcker A., 14 s. 1.
3. Turcu M., 14 s. 1

4 × 100 m.

1. Armin I, 56.1.
2. Cisnădie, 57,7.
3. Armin II, 58,3.

Suliță

1. Paulini A., 27.54 m.
2. Dahinten A., 26,00 m.
3. Ongherth F., 25,30 m.

Greutate (4 kg.)

1. Paulini A., 9,10 m.
2. Ongerth F., 8,94 m.
3. Paulini E., 8,38 m.

Disc

1. Ongerth F., 33.25 m.
2. Schlosser G., 24,90 m.
3. Ongerth T., 22,45 m.

Lungime

1. Rösler G., 4,80 m.
2. Mesch Tr., 4,75 m.
3. Treybal E., 4,61 m.

Înălțime

1. Schlosser G., 1,36 m.
2. Fink M., 1,36 m.
3. Ongherth F., 1,33 m.

Din „misterele" unei redacții

Cum se ia un... telefon

Desigur că o gazetă, de orice specialitate ar fi, trebue, ca să-și păstreze cetitorii și să-și câștige alții, să fie bine informată. Cum se informează o gazetă? A!... Asta este o chestiune foarte complicată!... Complicată nu pentrucă n'aș putea s'o descriu, ci fiindcă presupune diferite metode care variază după sursă și după individ și cum sursele variază și ele, vă puteți închipui dv. de ce mă abțin dela o asemenea chestie.

In genere însă informațiunea este pusă în valoare de două elemente, reporterul *și* telefonul, *care la un moment dat pot să se reducă la unul, Trebuie însă să spunem că reporterul nu depinde de telefon, dar telefonul este complectamente subordonat reporterului. Și acesta, în termenii noștri tehnici, l'am botezat* telefonagiu. *El trebuie să aibă un anumit antrenament și o specialitate înăscută dacă vreți, căci, deși stă pe scaun, trebuie să ia știrea cât se poate de repede: telefonul costă bani.*

Să presupunem că este seară (numai seara poți „lua" telefoane!) și că telefonagiul Universului Sport s'a instalat la măsuța lui. De obiceiu se înarmează cu un vraf de hârtie, un stilou, un pachet de țigări și un ch.brit..

Acestea sunt singurele arme. Dela început el are o temă; spre 19 Iunie la Lupeni un match de foot-ball între C. A. O. și Minerul.

— Ce ne facem, dom'le? începe el. Corespondentul din Lupeni lipsește... Cum luăm știrea?

A pus mâna pe telefon, a format un număr și așteaptă.

— Allo! Sărut-mâna domnișoară! (Il cunoaște telefonista!) Ce mai faceți? (E tânăr băiatul și fata asta are o voce atât de telefogenică!!).

Bineînțeles că nu știu ce-i spune dânsa. Dar „cobza" e de circumstanță și e pentru introducere; pe urmă telefonagiul intră în tratare.

— Domnișoară, dați-mi Lupenii! Oficiul! Da, da, Lupenii!! „L" dela „lichea"!! Mersi domnișoară!...

Receptorul cade. E timpul să aprindă o țigare. Doar Lupenii nu-s aici! Hop și-un pieten pisălog, cu un memoriu din partea unei grupări sportive care nu știu ce cere. Acesta se încurcă într'o mulțime de amănunte... Dar un gazetar trebuie să fie curtenitor cu toată lumea ca să ți se citească articolele și să nu te înjure după ce ți le-a cetit... Deaceea și omul-telefon se întreține călduros. Și fiindcă Lupenii nu-s aici, până vine legătura cu Lupenii, să vă fac atenți asupra inamicului public No. 1 al gazetarilor. Sunt duduile! A! când a intrat o duduie în redacție se ordonă „steag alb". Știți ce'nseamnă asta? Să se vorbească cuviincios! Cea mai mare pacoste pentru un gazetar sportiv! Acum să nu vă închipuiți că într'o redacție sportivă nu se vorbește academic! Insă, de! mai se enervează omul și nu uită că e român get-beget, cu serioase certificate de naționalitate. Și dacă pentru colegi chestiunea e oarecum neplăcută, vă 'nchipuiți ce este pe capul celui căutat, care se gândește cu groază la reproșurile ce le va căpăta după plecarea ei. In concluzie: feriți-vă, domnișoarelor de redacțiile sportive!!!

INCEPE CALVARUL!

Trrlinnn! Drrlinn!!

— Allo! Allo! Lupenii?!

— ...?!...

— Cine? Un cetitor? Și ce vrei d-ta, d-le? Rezultatul dela Lupeni? Nu-l avem încă! E pe drum de seară! Daa! O! Desigur! Mă rog! Salut!...

Incă o țigare. Un coleg se'ntinde la telefon.

— Ce vrei șefule?

— Să dau un telefon!

— Vrei să-l faci cadou? Lipsește-te! Sau cumpără-l dela telefoane! Asta de-aci ne trebuie nouă!

Discuția lunecă în șuetă. Până la urmă, din pricina Lupenilor, colegul renunță.

— Allo! Ce facem domnișoară?! Poftim? Nu, frate, cu Lupenii! E încurcătură pe linie? Păi s'o descurcăm, nu? Da!! Mersi!...

Și iar așteaptă! In acest timp intră în redacție un coleg, care cu gura plină de un „negus", începe să ne toace un „banc". Dar cum la ora asta nu-i arde nimănui de bancuri, un altul mai practic dă drumul aparatului de radio...

„LUPENII" NU RASPUNDE!!

Drrrlinnn!!

— Allo! Lupenii! (vă rog tăcere!) Lupenii? Allo! Domnișoară, ce dracu-mi dai pe linie? Păi răcnește unul! Allo! Allo! A-llo! Lupenii!! Cum? Nu răspunde? Da' ce-s bolnavi de răgușeală? E linia ocupată? Bine domnișoară! Mai încearcă odată! Imi dai pe domnișoara dela oficiu... Și vezi, descurcă linia! Așa! Sărut-mâna!

Mai calm decât cel mai autentic englez, a lăsat iar telefonul pe furcă.

— Să vezi că-mi dă legătura! I-am zis „sărut-mâna"!

— Puteai să-i zici dela 'nceput, să nu ne mai ții sub teroare!

Își aprinde o nouă țigare. Are de unde, căci pachetul e plin!

Drlinn!!...

— Allo! Da! Bodaproste!! Cum? Nu răspunde? Defect? Rău, demnișoară!! Păi ce ne facem?!... Trebuie să găsim o soluție!!...

DELA ANA LA CAIAFA!

— Domnișoară, să 'ncercăm cu Timișoara! Cere să-mi dea o redacție sportivă! Indiferent care! Da! Sărut mâna! Aștept la telefon. Da, da!...

Țigarea veche s'a stins și e momentul ca să aprindă alta. Ceiace face imediat.

— Ar fi nostim să mă împiedic tocmai acum la sfârșitul sezonului!!...

Rotocoalele de fum se încovoaie grațios în zăbușeala ce ne-a scăldat fruntea. Dar pe telefonagiu nu-l interesează asta:

— Allo! Da! Nu mai nimeni? Ei, drăcia dracului!! Păi ce ne facem duduie? Dac'am încerca pe la Petroșani? Știi, mata, că localitățile astea sunt cam înrudite și apropiate... Da!! Sigur!

— Of! suspină unul! Da' mai termină odată omule, pentru numele lui Dumnezeu!!...

— Lasă gălăgia, tipule, că te-arunc dincolo de Lupeni!!

— O să intri în legendă cu Lupenii tăi!

— Te 'nșeli! replică altul. Chestiunea aceasta se repetă în fiecare seară! Noi ne-am obișnuit!

O tăcere grea s'a lăsat în redacție. Doar din când în când mai foșnește o hârtie. Somnul ni se împletește în ploeoape. Dar telefonagiul rămâne demn la post... Și iar începe calvarul...

— Allo! Nici ăștia nu răspund? Cum? Ce-ar fi dacă am da și pe la Brașov?!... O vizită de protocol! Tot ne-am așezat la taifas cu țara!

Dar și la Brașov se repetă acelaș lucru... Și la Oradea la fel... Drumurile sunt închise...

— Ce ți-e și cu provincia asta! Doarme dela ora 5... Totuș trebue să am rezultatul... Altfel nu dorm în noaptea asta!! Mai fac o supremă încercare!!...

— Numai una? Pe cuvânt de onoare?...

— Păi dacă e „supremă"!! Allo! Domnișoară! Mai încearcă odată dacă ești bună, pentru Lupeni! Te superi? Nu? Atunci e bine!! Uite, aștept la telefon!!...

S. O. S.! LUPENII LA TELEFON!

— Allo! Bodaproste, domnișoară! Să-ți deă Dumnezeu sănătate! Tocmai la timp, că-mi exasperasem colegii... Allo! Lupenii?! Aici Universul-Sport... Da, București! Da, da, domnișoară! Uite ce este... A fost un match de foot-ball la dv. Cum? Nu știți nimic? Nu v'a interesat niciodată? Păcat!

— ?!...

— Totuș, domnișoară, trebue să aflu! Da, desigur, foarte important! Altfel mâine n'am ce mâncă. Dați-mi pe cineva din oraș... Cum? Doarme toată lumea?... Dar n'aveți pe cineva care se ocupă cu așa ceva? Dați-mi poliția dv...

Iar tăcere!...

— Allo! Poliția din Lupeni? Să trăiți... Domnule comisar, a fost la dv. un match de foot-ball... Nu știți nimic? Scuzați... Prin urmare n'o s'avem știrea; totuș telefonistul nu disperă...

Până la urmă totuș va trebui să renunțe... Și tocmai când toți răsuflam însfârșit ușurați, sună din nou telefonul.

— Allo! Lupenii? Da, domnișoară, Universul-Sport! O! Cât de drăguță ați fost... Cum să vă mulțumesc?! Da, da, puneți-l la telefon. Allo! Da! Cât? 2—0? Pentru C. A. O.? Da! La pauză? 0—0! Bun! Cum au jucat? Juhasz formidabil, restul bine! Dar cine a marcat? Spielmann? Bine! Și celălalt? Cum? Geto? Gemo? Stai domnule! S'o luăm pe litere... Așa... G dela găgăuță, e dela elefant, t dela tâmpit, z dela zaveră și... și... și cum? O dela oală? Getzo! Bun! Acum încă ceva! Cum te chiamă? Mitică Stanciu? Să trăești nene Mitică! Iți mulțumesc! Din Dealul Spirii? Păi ce cați neică p'acolo? Desigur, serviciul! Da! Mulțumește-i și domnișoarei! Noapte bună.

Are figură de mare învingător! A reușit să smulgă și informația aceasta, dar cu câtă trudă!!.. Bieții noștri nervi!

— Bravo, telefonagiule!

— Păi ce te joci? Și știți cine mi-a dat știrea? Nea Mitică Stanciu, din Dealul Spirii, gardian public!

Peste 5 minute știrea trecea la secretarul de redacție, apoi la linotype!

DAN BĂLTEANU

CONVOCARI

● CICLOP convoacă la antrenament pe toți jucătorii săi Joi, 22 Iunie, ore 16.30, pe terenul Velodrom, iar Vineri seara, la ședință, la sediul din str. Toamnei 48.

● SPORTUL STUDENȚESC convoacă mâine Vineri, 23 Iunie, ora 17, pe arena A.C.S.A., la un antrenament general în vederea formării echipei care va juca Duminică împotriva F. C. Rapidului.

● ORFEUS convoacă azi, ora 4, pe terenul Velodrom, pe toți jucătorii săi la antrenament.

● Clubul sportiv SOCEC LAFAYETTE convoacă Vineri, 23 Iunie crt., la ora 16,30, pe terenul Turda pe toți jucătorii la antrenament. Orice lipsă va fi aspru sancționată.

● Comitetul clubului JUVENTUS, convoacă pentru data de Joi, 29 Iunie crt., la sediul din str. Constantin Mille No. 14, la orele 11 a. m., pe toți membrii săi cu drept de vot, în adunare generală extraordinară, pentru

● S. T. B. convoacă pentru Duminică, 25 crt., ora 16, pe terenul din șos. Ștefan cel Mare, următorii jucători: Tache, Niculescu Const., Stănescu Gh., Seica Ion, Cornel, Răsoi, Agadache, Adam, Bentu Cameniță, Igrișan.

Cei ce nu se vor prezenta vor fi suspendați.

Football Football Football Football Football Football Football

Rapid vrea să cucerească încă odată Cupa... ...iar Unirea Tricolor să fie romantică

La Giulești și la Obor pregătirile sunt identice și conduse de același om: Auer

Sâmbătă după amiază, pe arena dela Giulești, Rapid întâlnește pe Unirea Tricolor, în cadrul Cupei României.

Povestea frumoasă a unui club din ierarhia inferioară, care luptă cu o vedetă incontestabilă si în acelaș timp cea mai mare specialistă a competiției.

Rapid e, desigur, echipa cu cele mai puternice afinități pentru competițiile eliminatorii. Iar Unirea Tricolor — leaderul seriei de Sud a diviziei naționale secunde — e o echipă, care a arătat de foarte multe ori că știe să joace footbal și încă foarte bine.

Rapid vrea să cucerească și anul acesta Cupa României iar Unirea Tricolor să fie romantică. Tentativa oboreană este de autentică alură britanică.

Pentrucă oborenii vor încerca să elimine pe Rapid, ceia ce înseamnă că tinerii jucători ai Unirii Tricolor nu se intimidează de loc de renumele echipei feroviare.

ACELAȘ REGISOR : RICI AUER

Lucrul cel mai interesant este însă acela că Rapid are mai multă teamă decât Unirea Tricolor.

Feroviarii au jucat anul trecut cu C. A. M. T. și știu ce înseamnă să lupți contra unei echipe „din B", care vine pe teren cu o ambiție extraordinară și un calm identic. Pentru simplul dar importantul fapt că nu are ce pierde.

La Obor și Giulești pregătirile sunt la fel de intense și după acelaș model. Explicația este simplă. Atât la Obor cât și la Giulești funcționează ca antrenor Auer.

Rici pregătește pe Unirea Tricolor pentru a învinge pe Rapid și pe Rapid pentru a nu pierde jocul cu Unirea Tricolor. Trebue să recunoaștem că situația este destul de inedită.

Se face, evident, numai condiție fizică pentrucă cele două echipe nu au nevoe de altceva.

FORMAȚIILE

Echipele vor alinia următoarele formații :

RAPID : Petrică Rădulescu, Marton, Lengheriu, Vintilă, Rășinaru, Costea, Roșculeț, Moldovanu, Baratky, Auer, Bogdan.

UNIREA TRICOLOR : Ionescu, Petrescu, Iliescu, Florea, Anghelache, Boteanu, Dumitrescu, Alecu, Covaci, Bogdan II, Mihăilescu.

Unirea Tricolor

se antrenează azi după amiază

Campionii grupei de sud din seria estică a diviziei naționale B, echipa bucureșteană Unirea Tricolor, se odihnește după un campionat în care a luptat într'adevăr din greu.

Odihna nu înseamnă însă pentru oboreni desăvârșită inactivitate. Antrenamentele își urmează cursul regulat și jucătorii duc aceeași viață sportivă ca și în timpul campionatului, căci nu uită că mai au ultimul și cel mai greu obstacol de trecut : turul de calificare.

Unirea Tricolor va face și azi după amiază cu începere dela ora 18 antrenament, ca de obiceiu sub conducerea lui Auer.

După amiază la ora 16 întreaga echipă va merge la matineu la circul Busch iar de aci la antrenament.

Intre minieri

C. S. Lonea a învins Jiul cu 4-1 (2-0)

Lonea (corespondență). — Echipele miniere Lonea și Jiu, s'au întâlnit în match amical pe terenul din localitate.

Rivalitatea care există între acești combatanți a atras pe arenă 2000 de spectatori.

Asistența a avut prilejul să urmărească un match extrem de spectaculos care s'a soldat cu victoria echipei gazde.

Trebue subliniată condiția în care s'a prezentat C. S. Lonea.

Antrenorul grupării Krueger a reușit să alcătuiască o echipă omogenă care este absolut imbatabilă pe teren propriu.

Modul cum Krueger antrenează echipa este de elogiat.

Cele patru puncte ale gazdelor le-au marcat Kerteș m 10), Gomeny (m 15), Farkaș (m. 80 și 85). Mureșan a salvat în minutul 84 onoarea Jiului.

In minutul 87 Gubași a ratat un penalty.

Cu ocazia acestui match C. S. Lonea a avut un bun prilej să se afirme și totdeodată să evidențieze meritele antrenorului Krueger.

A condus d. Gh. Peterfi următoarele formații :

C. S. LONEA : Kincody, Goada, Gomeny, Pasky, Naghi, Gunazi, Kerteș, Horvath, Farkaș, Penu, Gubaș.

JIUL : Cosma II, Juincici, Zsasturka, Cosma I, Joja, Bredan, Dane, Bortzo, Szabo, Crișan, Mureșan.

NEVRARGYL
Dr BOUSQUET
CALMEAZĂ IMEDIAT DURERILE DE CAP ȘI ORI CE NEVRALGII

Din lumea cluburilor mici

● ELEVII arbitri depun Duminică examenul practic în partidele amicale cari se susțin.

● SPORTUL STUDENȚESC și RAPID rezerve se întâlnesc în match de deschidere la partida Sp. Studențesc—C.A.M.T. După toate probabilitățile, studenții vor prezenta echipa de juniori.

● COMISIUNEA districtuală ține astăseară o importantă ședință.

● SAMBATA și DUMINICA se vor disputa pe terenurile A. C. S. A. și S. T. B. competițiunile pentru „Fondul înzestrării armatei".

● A.G.E.R. urma să țină aseară adunare generală.

D. col. Massini neputând prezida această adunare, ea a fost amânată.

● D. MANOLIU, conducătorul grupării Metalosport, va pleca la Fălticeni, fiind concentrat.

● MAI MULȚI jucători valoroși din districtul București vor fi transferați la grupări divizionare.

● D. ING. ST. SOCACIU care a fost concentrat, își va relua activitatea în comisia tehnică a Sp. Studențesc.

● SACHELARIE, excelentul jucător al A. S. Distribuția, a fost solicitat de mai multe grupări.

Toate ofertele au fost declinate, rămânând mai departe în gruparea sa.

Cupa de old-boys „Sparcs" C. A. B. (București)-Prahova (Ploești)

Regulat după sfârșitul campionatului oficial, apar matchurile de old-boys. Din păcate însă, acestea devin din ce în ce mai rare iar în timpul din urmă aproape că nu s'a mai auzit de loc de dispute între bătrâni.

Singurul club care mai persevează, cu toate că dispune de cei mai „bătrâni" bătrâni și animează și celelalte grupări, este Cercul atletic București.

Animatorul de întotdeauna, bătrânul C. A. B. — cum îi spunea cronicarul la o defilare cu ocazia zilei de 8 Iunie — împreună cu vechea „Prahova" au înființat disputa pentru cupa „Sparcs", fostul old-boys C. A. B.-ist decedat și fost jucător venusist.

S'au jucat până în prezent 2 matchuri: unul la București câștigat de C.A.B. în Iunie 1933 tur, iar returul a fost consumat la Ploești, Septembrie, câștigat de „Prahova". E acum rândul C.A.B. să arate ce știe. Noi credem într'o victorie la limită a bucureștenilor.

Cupa va fi pusă, probabil, sub patronajul unei mari personalități din lumea sportului.

Dela comisiunea districtuală de arbitri București

COMUNICAT

Se face cunoscut pe această cale următorilor elevi arbitri a fi prezenți Sâmbătă 24 Iunie a. c. orele 15.30 pe terenul S. T. B. pentru a da examen practic :

Vogel Emeric, Dumitrescu Ioan, Alterescu Jak, Flueraș Gh., Mihăilescu Petre, Mamelescu Vasile.

Pentru Duminică 25 Iunie a. c. orele 8.30 dimineața, pe terenul A. C. S. A. :

Necșulescu C-tin, Chiriță Nicolae și Tulbure Lazăr.

La orele 8.30 dimineața se vor prezenta pe terenul S. T. B. toți acei cari au luat cunoștință în ședință.

Președinte,

Dr. Z. Zamfirescu

Districtul de foot-ball București

COMUNICAT

In vederea adunării generale a districtului de foot-ball București, convocată pentru Duminică 25 Iunie a. c. orele 8.30 dimineața, comisiunea aduce la cunoștință următoarele :

Potrivit noilor norme statutare, grupările nu pot fi reprezentate în adunările generale districtuale decât prin președinții lor sau printr'un membru al comitetului de conducere.

Președinte

Maior Dr. Gr. Brezianu

Ieri la A.C.S.A.

Sportul Studențesc s'a antrenat pentru matchul cu C. A. M. T.

Matchul cu C. A. M. T. a determinat pe conducătorii studenților să facă febrile pregătiri.

Eri după amiază a avut loc pe arena A. C. S. A. primul antrenament la care au participat următorii jucători : Mișu Constantinescu; Duce, Bădulescu, Tache Dumitrescu, Constantinescu-Grecu, Ștefănescu, Angheloiu, Marinescu și Remus.

Au absentat Drăgan, Mitan, Sckulder și Gică Popescu.

Jucătorii au urmărit numai condiția fizică care le este absolut necesară în acest match.

Toți „băeții" au privit aceste pregătiri cu multă atenție și antrenamentul a fost reușit.

In cele din urmă s'au alcătuit două tabere cari au jucat la două porți.

Echipa primă a dat replica juniorilor.

Inaintașii au tras la poartă pentru a-și verifica forma shootului.

După antrenament „băeții" au făcut masaj și dușuri.

Vineri după amiază, va avea loc tot pe terenul A. C. S. A. ultimul antrenament.

Seara va avea loc o ședință specială pentru a se alcătui echipa.

Cupa Spaniei

In cadrul Cupei Spaniei s'au înregistrat următoarele rezultate:

Racing Ferrol — F. C. Sevilla 5:3.

SEMIFINALE: Racing Ferrol-Ori Amendo Bilbao 2:1; F. C. Sevilla — epertivo Alaoso 1:1.

Juventus joacă Duminică la Craiova cu Frații Buzești

Sonny Niculescu își face reintrarea ca centru atacant la bucureșteni

După cum s'a anunțat, gruparea bucureșteană Juventus joacă Dumineca la Craiova un match amical cu fuzionata Frații Buzești.

Bucureștenii nu și-au alcătuit încă formația în vederea acestui joc și se pare că au dificultăți serioase în această direcție.

Astfel, fundașul Dragomirescu probabil că va fi indisponibil căci abia înapoiat din concentrare, a avut durerea să-și piardă tatăl.

Cu privire la formația roș-albaștrilor se poate afirma cu certitudine un singur lucru. Sonny Niculescu își va relua postul de centru înaintaș. Suntem siguri că echipa nu va avea decât de câștigat de pe urma acestei reintrări.

Anglia învingătoare în Africa de Sud

Jucând la Johannesburg în fața a 32.000 spectatori, contra selecționatei Africei de Sud, echipa Angliei a câștigat cu 3-0 (2-0) prin punctele marcate de Lewis (2) și M. Fenton.

Marți se trag la sorți matchurile turului de calificare

Delegații grupărilor participante convocați la C. C. N.

După cum am anunțat ieri, turneul de calificare va începe la data de 2 Iulie.

Comisiunea campionatului național anunță pe această cale reprezentanții legali ai grupărilor Gloria C. F. R., Unirea Tricolor, Mureșul și C. A. M. T. să fie prezenți la ședința acestei comisiuni de Marți 27 crt., când se vor trage la sorți matchurile turului de calificare și se vor fixa datele și orele jocurilor.

AZI LA BANEASA

Premiul Violeta va fi disputat de pur sângi merituoși

Handicapuri interesante. Răsvrătit va alerga în premiul Magnesium

Reuniunea care se va desfășura azi la Băneasa beneficiază de un bun program.

Alergarea principală este premiul Magnesium în care vor alerga Glumeț, Flor Fina, Nae, Brânceni și Getta. Adică elemente cu frumoase state de serviciu.

Handicapurile alcătuite de d-nii Ciplosky și Moroianu cu dexteritatea cari îi caracterizează, desigur că vor furniza dispute de succes.

O mențiune merită și premiul Magnesium, disputat de cai cari știu să galopeze, printre cari și Glumeț.

PREMIUL DESIRÉE

Marcarea unei performanțe este dificilă, deoarece Nacelle D'Or, Mița și Balyhoo cari au veleități, n'au făcut nimic recent. Mai mult prin simplă impresie alegem pe Nacelle d'Or. Mița îi va da serios de lucru.

Indicăm: NACELLE D'OR, Mița.

PREMIUL NANSUC

Herghelia Cislău, este bine reprezentată prin Marche en Avant și Tuluța. Ștefania care poartă o greutate favorabilă va fi redutabilă.

Indicăm: HERGHELIA CISLĂU, Ștefania.

PREMIUL HARI IANOS II

Voicuța a întrecut la egal pe Barius. Normal ar fi ca să dispună de Lizica.

Indicăm: VOICUȚA.

PREMIUL VIOLETA

Dacă Bock va fugi aci, este favoritul nostru. In lipsa lui, Glumeț și cu Flor Fina vor lupta pentru victorie. Pentru Glumeț distanța este lungă. Acest motiv ne determină să mergem cu Flor Fina.

Indicăm: BOCK, Glumeț, Flor Fina.

PREMIUL FARAMIȚA

Estrella este dotată cu multă viteză. La debut a concurat onorabil. Posibilitatea de a-și regăsi cursa apare evidentă. Lecaude și Găman o vor întinde serios.

Indicăm: ESTRELLA, Lecaude, Găman.

PREMIUL MAGNESIUM

Răsvrătit are o șansă detașată. In mod normal n'ar trebui să piardă. Pentru locul al doilea alegem pe Geana.

Indicăm: RASVRATTT, Geana.

PREMIUL ROȘCOVA

In lupta finală vor conta Almaș, Șoim și Mont Blanc. Almaș este avantajat de faptul că duce distanța mai bine decât adversarii. Smeu îi va fi un auxiliar prețios. Șoim care se află în mare progres va face o frumoasă cursă.

Indicăm: HERGHELIA SCROVIȘTE, Șoim, Mont Blanc.

DIVERSE

AZI LA BANEASA

■ ALERGARILE vor începe la orele 15 precis.

■ VA începe un nou joc austriac, cu suma de 30.000 lei.

■ COMITETUL societății hipice române de trap ține azi după amiază ședință. Se vor discuta o seamă de importante chestiuni.

■ BULETINUL OFICIAL al curselor de trap pe lunile Iulie și August va apare în cursul zilei de azi.

■ IN luna Iulie se vor disputa două alergări deschise conducătorilor amatori.

Haimana a fost cumpărată de d. Emil Ottulescu

Ieri, la Târgoviște, a avut loc licitația iepei Haimana. Mama lui Halmei a fost mult disputată de proprietari. D Emil Ottulescu, a cumpărat-o cu 100.000 lei.

CONCURENȚII PROBABILI

Pr. DESIRÉE — H'cap vânzare 20.000 lei — 1700 metri

Nacelle d'Or	64	Ilinca
Mița	58½	R. Cristea
Etiquette	56	Mullot
Tatja	55½	Thiess
Balihoo	53½	Vincent
Zori de Zi II	51½	Logofătu

Pr. NANSUC —W. h'cap 25.000 lei — 1500 metri

Don Alberto	64	0
Princier	60	0
M. en Avant	59½	Vincent
Tuluța	58½	Ilinca
Balsors	54½	G. Enescu
Onuța	52½	A. Enescu
Caiafa	51½	Tasim
Silver Prinț	51½	M. Mullot
Ștefania	48½	Tănase

Premiul HARI JANOS II 25.000 lei — 900 metri

Estrella	55½	0
Jagotka	48	Oprescu
Lizica	56½	G. Enescu
Voicuța	56½	R. Vincent

Premiul VIOLETA 30.000 lei — 1600 metri

Afurisit	52½	V. Huțuleag
Marcella	53	0
Brânceni	62½	Oprescu
Getta	54	Tănase
Glumeț	62	Ilinca
Bock	51½	?
Flor Fina	57	J. Gill
Princier	52½	0
Șoim	50	0
Nae	52	O. Thiess

Premiul FARAMIȚA 30.000 lei — 1000 metri

Estrella	50½	Logofătu
Băețel	45	Guardian
Dux	45	?
Favorita II	43½	Florescu
Rada III	52	Vincent
Rosalie	43½	Oprescu
Lily	43	Nicodin
Găman	54	N. Ilinca
Crainic	54	M. Muloit
Lecaude	47	Crișan

Premiul MAGNESIUM 25.000 lei — 1400 metri

Conița II	54	0
Străjer	57	J. Gill
Celine II	51½	Cucu
Ali Baba	53	S. Iosza
Geană	51½	J. Rosso
Micșunea	51½	Oprescu
Harar	53	Tănase
Răzvrătit	60	R. Cristea

Premiul ROȘCOVA — Handicap 30.000 lei — 2400 metri

Afurisit	64	0
Goblin	62	R. Cristea
Princier	60½	0
Șoim	59	Cucu
Hop și eu	58½	J. Gill
Smeu	58	J. Rosso
Almaș	57½	N. Ilinca
Mont Blanc	53½	G. Horvath
Răzleț	52½	Tasim

PRONOSTICURILE PRESEI

ZIARELE	Premiul Desirée	Premiul Nansuc	Premiul Hari Ianos II	Premiul Violeta	Premiul Fărămița	Premiul Magnesium	Premiul Roșcova
Universul-Sport	Nacelle d'Or Mița	Herg. Cislău Ștefania	Voicuța	Bock Flor Fina	Estrella Lecaude	Răsvrătit Geană	Herg. S-viște Șoim
Gazeta Sport.	Balyhoo Nacelle d'Or	Ștefania M. en avant	Voicuța	Getta Nae	Estrella Lecaude	Geană Răsvrătit	Almaș Smeu
Universul	Balyhoo Nacelle d'Or	Silver Prinț Ștefania	Voicuța	Glumeț Nae	Găman Lecaude	Geană Ali Baba	Hop și eu Smeu
Curentul							
România	Nacelle d'Or Etiquette	M. en avant Ștefania	Voicuța	Glumeț Nae	Găman Lecaude	Răsvrătit Geană	Herg. S-viște Hop și eu
Timpul	Nacelle d'Or Balyhoo	Herg. Cislău Balsors	Voicuța	Marcella Getta	Estrella Găman	Răsvrătit Străjer	Almaș Răzleț
Porunca Vremii							
Ordinea	Nacelle d'Or Mița	Herg. Cislău Balsors	Voicuța	Glumeț Bock	Lilly Estrella	Răsvrătit Geană	Almaș Șoim
Seara	Balyhoo Tatja	Caiafa Silver Prinț	Lizica	Glumeț Flor Fina	Găman Lecaude	Răsvrătit Ali Baba	Răzleț Almaș
Semnalul	Balyhoo Mița	Ștefania Balsors	Voicuța	Marcella Nae	Lecaude Crainic	Ali Baba Geană	Almaș Răzleț
Evenimentul	Balyhoo Nacelle d'Or	Onuța Silver Prinț	Voicuța	Bock Glumeț	Lecaude Lilly	Geană Celine II	Hop și eu Almaș
Cei mai indicați	Balyhoo 6 Nacele d'Or 5	Herg. Cislău 4 Ștefania 2 Silver Prinț 1 Caiafa 1 Onuța 1	Voicuța 8 Lizica 1	Glumeț 4 Marcella 2 Bock 2 Geta 1	Găman 3 Estrella 3 Lecaude 2 Lily 1	Răzvrătit 5 Geană 3 Ali Baba 1	Herg. S-viște 6 Hop și eu 2 Răzleț 1

IERI LA BANEASA TRAP

Iubita a câștigat premiul Victor Mendel

Triplul succes al grajdului Stănciulescu. V. Andreyevsky a câștigat patru curse. Ghid, un mare campion

Reuniunea desfășurată eri la Băneasa Trap a oferit un program ales în frunte căruia s'a aflat clasicul premiu Victor Mendel, rezervat iepelor de patru și cinci ani.

Iubita a repurtat o victorie previzibilă, dispunând cu relativă ușurință de Adda Worthy. Aceasta s'a apărat onorabil. Mai ales dacă avem în vedere că reapărea după o absență de o lună de zile.

Succesul grajdului Stănciulescu a fost complet. Această formațiune a mai câștigat cu Tutun și Ghimp. Despre Tutun aprecieri din cele mai elogioase. Pe 2100 de metri a marcat 1.27. O valoare care constitue un excelent certificat pentru posibilitățile lui.

Performanța zilei a reușit-o însă Ghid. Excelentul armăsar al d-lui Tulceanov a dat avantagii până la 80 de metri unor trăpași cari știu să meargă.

A stabilit 1.25,4. In urma acestei comportări, Ghid s'a arătat ca șeful patru anilor români.

O mențiune specială și pentru impătritul succes al lui V. Andreyevsky.

In afară de Ghid a mai prezentat în remarcabilă formă pe Havana, Barza și Sorana.

Profesionist conștiincios, obține meritate succese.

Caracteristica reuniunei au mai format-o numeroasele ameliorări de recorduri.

Au mai câștigat Dexter Hanover, Dorka și Josedale Margot, reușind exhibiționi cari se cuvin reținute.

Rezultatul și descrierea alergărilor

456. Premiul OLĂNEȘTI — Condiție (1/2)
(15.06) 10.000, 3000, 1200, 800 lei

455	DEXTER HANOV.	1	1720	2.40	1.33	Cerkasov	15 16
444	Ural	2	1740	41	32[s]	Ghinea	61 59
452	Birlic	3	1740	42[s]	33[s]	Crotenco	131 177
427	Caroi Hanover	4	1780	52[s]	36[s]	Fischer	31 26
442	Elly		1780	52[s]	36[s]	Pavlic	263 392[1]

[1]) Dist. loc 4 pentru gal. repetate

DEXTER HANOVER (Peter the Brewer și Rani) aparține d-lui A. Pitisteanu și este antrenat de N. Terehov.

Cotele: Tribună 15; 13, 18. Peluză 16; 13, 15.

457. Premiul MOKO — Condiție
(15.30) 14.000, 4000, 2000, 1000 lei

447	HAVANA	1	2180	3.08[s]	1.25[s]	Andrelewsky	39 32
451	Szeged	2	2140	08[s]	28[s]	Tassopol	13 15
246	Viitor	3	2180	11[s]	28	Slobozenco	232 162
440	Pandur	4	2180	12	28[s]	Fischer	50 51
439	Kanada		2200	16[s]	29[s]	Grăjdănescu	294 170

HAVANA (Texas și Hannerl) aparține d-lui I. Tulceanov și este antrenată de A. Podoleacov.

Primă de crescător lei 1400 d-lui D. Tulceanov.

Cotele: Trib. 39; 12, 11. Pel. 32; 13, 12. Event: Trib. 62. Pel. 85.

Szeged conduce până pe linia dreaptă, urmat de Viitor, Pandur și Havana. Kanada galopând la plecare, pierde mult teren. In ultimul ocol, Havana trece a doua, iar în linia dreaptă atacă pe Szeged și-l întrece cu o jumătate de lungime.

458. Premiul ORHEI — Condiție
(15.56) 8000, 2000, 1000, 500 lei

431	GHIMP	1	1800	2.42[s]	1.30[s]	Slobozenco	32 63
449	Eol	2	1700	43[s]	36[s]	Marcenco	26 20
415	Gelsha	3	1800	47[s]	33[s]	Andreiewsky	436 600
450	Călin	5	1742	47[s]	36[s]	Ghinea	26 20
449	Paj Axtell		1680	51[s]	42	Corol	272 138
437	Zenit		1780	43[s]	31[s]	Fischer	19 19[1]

[1]) Dist. loc 3 pt. galop la sosire

GHIMP (Gordon Peter și Dudula) aparține d-lui N. Stănciulescu și este antrenat de C. Slobozenco.

Primă de crescător lei 800 d-lui L. Rousso.

Cotele: Tribună 32; 19, 17. Peluză 63; 36, 23.

Paj Axtell plecă în frunte plutonului, urmat de Eol, Călin. In primul ocol, Călin galopează și Zenit trece al treilea, dar galopează și el la prima trecere prin fața tribunei, fiind depășit de Ghimp. Pe partea opusă tribunei, Paj Axtell galopează și rămâne, iar Ghimp se apropie de Eol, pe care-l întrece ușor în linia dreaptă. Zenit se apropie puternic de Eol, dar galopează până la sosire, pierzând locul al treilea, în favoarea iepei Geisha.

459. Premiul ON — Performanță
(16.22) 9000, 2300, 1000, 700 lei

450	SORANA	1	2220	3 28	1.33[s]	Andreiewsky	224 369
278	Ostaș	2	2220	28[s]	33[s]	Pavlic	31 24
442	Santuța	3	2260	29[s]	32[s]	T. Marcu	303 300
452	Pan Worthy	4	2220	31[s]	35[s]	Borisiac	1465 685
452	Tais		2180	32[s]	37[s]	Voronin	781 960
437	Răsura		2240	32[s]	35	Gaidaev	807 533
448	Urganda		2140	33[s]	39[s]	Zabelin	780 400
452	Primăvara		2180	34[s]	38[s]	Dobrescu	152 200
343	Musculița		2100	43[s]	46[s]	Drăgotescu	1332 4800
418	Zarzăr		2120	58[s]	52[s]	Szabo	107 184
438	Helen Halpin		2160	43[s]	43[s]	Ghinea	17 16[1]
448	Lilia		2100	—	—	Slobozenco	1706 4800
445	Peter Gordon		2220	—	—	Corol	364 165

[1]) Dist. X pt. galopuri repetate
[2]) Dist. pt. galopuri repetate

SORANA (Folgerichtig și Sylvia) aparține Herg. Naționale Rusețu și este antrenată de A. Podoleacov.

Primă de crescător lei 900 Depozitului de Armăsari Chișinău.

Cotele: Tribună 224; 34, 16, 43. Peluză 369; 36, 15, 28.

Event: Tribuna 1900. Peluză 1100.

Lilia păstrează pentru puțin timp conducerea, fiind întrecută de Zarzăr, Musculița, Urganda, Tais și Primăvara. După prima mie de metri, Musculița este în frunte, urmată de Tais, Zarzăr, Urganda, Primăvara. Pe partea opusă tribunelor, Musculița și Zarzăr galopează și rămân, astfel că Tais preia conducerea, fiind însă curând depășit de Sorana, Santuța, Ostaș și Peter Gordon. Ultimul cade înainte de intrarea în ultimul ocol, astfel că lupta finală se dă între Sorana, Santuța și Ostaș, prima reușind să păstreze un mic avantaj asupra armăsarului. Santuța rămâne a treia, în urma unui galop luat aproape de sosire.

460. Premiul VICTOR MENDEL — Condiție
(16.50) 30.000, 10.000, 5000, 3000, 2000 lei

451	IUBITA	1	1700	2.31[s]	1.28[s]	Slobozenco	13 13
357	Adda Worthy	2	1700	31[s]	29[s]	Corol	37 60
455	Poenița	3	1700	33[s]	30[s]	Szabo	398 280
335	Nataşa	4	1700	38	32[s]	Cercasov	53 36
454	Tava		1720	38[s]	32[s]	Drăgotescu	1657 3860
454	Lăcrămioara		1720	49[s]	38[s]	Crotenco	1137 3860

IUBITA (Bandi și Iasca) aparține d-lui N. Stănciulescu și este antrenată de C. Slobozenco.

Prime de crescător: lei 3000 d-lui L. Rousso; lei 1000 d-lui I. Franc; lei 500 d-lui col. I. Georgescu; lei 300 d-lui I. Matak; lei 200 d-lui M. Abăiuță.

Cotele: Tribună 13; 11, 12. Peluză 13; 11, 12.

461. Premiul FUSCHIA — Record
(17.15) 14.000, 4000, 2000, 1000 lei

455	TUTUN	1	2120	3.04[s]	1.27	Slobozenco	49 69
439	Kundry	2	2140	01[s]	26[s]	Bordei	62 50
428	Jarvis	3	2120	07[s]	28[s]	Ghinea	71 91
430	Talaz	4	2100	07[s]	29[s]	Dumitrescu	74 86
447	Eftin		2120	08[s]	29[s]	Crainic	91 89
439	Gruia		22.0	09[s]	26[s]	Andreyevsky	41 28
424	Ideal		2140	09[s]	28[s]	Pavlic	55 92
455	Nation		2140	10	28[s]	Gaidaev	116 52

TUTUN (Bandi și Turma) aparține d-lui N. Stănciulescu și este antrenat de C. Slobozenco.

Cotele: Tribună 40; 17, 19, 22. Peluză 69; 17, 20, 28.

Event: Tribuna 60. Peluză 74:10 lei.

Talaz conduce până în penultimul ocol, urmat la început de Tutun, Eftin, Ideal, apoi Eftin trece de Tutun, dar galopează și rămâne. La prima trecere prin fața tribunelor, Talaz și Tutun sunt urmați de Ideal, Kundry, Jarvis. După ce Talaz galopează, Tutun la conducere și o păstrează, cu tot efortul final al iepei Kundry, care se apropie până la o jumătate de lungime. A treia Jarvis.

462. Premiul OCNIȚA — Handicap
(17.43) 9000, 2300, 1000, 700 lei

449	BARZA	1	1720	2.39[s]	1.32[s]	Andreyevsky	49 74
416	Va-ta	2	1740	39[s]	31[s]	Drăgotescu	407 472
441	Bețiv	3	1760	40	30[s]	Fischer	85 50
418	Candriu	4	1720	41	33[s]	Zabelin	47 32
407	Sonora		1740	42[s]	33[s]	Grünwald	150 99
454	Makrele		1740	43[s]	34	Borisiac	1392 1260
446	Sorvanet		1700	44[s]	31[s]	Ghinea	73 160
425	Harry Boy		1740	46[s]	35[s]	Dobrescu	771 420
266	Zgomot		1740	51[s]	38[s]	Tassopol	27 42[1]
454	Vuet		1780	39[s]	29[s]	Slobozenco	197 180[2]
287	Fudul		1720	49[s]	38[s]	Crainic	219 140
437	Oborean		1720	—	—		

[1]) Dist. III pt. galop sosire
[2]) Dist. X pt. galopuri repetate

BARZA (Centurion Molodoi și Bazsalikom) aparține Herghelei Trifești și este antrenată de A. Podoleacov.

Cotele: Tribună 49; 18, 50, 21. Peluză 74; 22, 43, 22.

Fudul a pentru scurt timp conducerea, fiind întrecut în primul ocol de Barza și Candriu. La prima trecere prin fața tribunelor, Sonora se interalează a treia, iar Va-ta se apropie și ea de plutonul din frunte. In ultimul ocol, Candriu pierde teren în galop, iar din mijlocul plutonului înaintează puternic Vuet și Bețiv. Barza rezistă atacurilor date de Va-ta și Vuet în linia dreaptă. Vuet galopând la sosire, pierde locul al treilea, în favoarea lui Bețiv.

463. Premiul ORASTIE — Handicap
(18.08) 12.000, 3700, 1500, 800 lei

439	DORKA	1	2120	3.10	1.29[s]	Grünwald	76 58
424	Brebenea	2	2120	10[s]	29[s]	Gaidaev	273 123
436	Katy Caid	3	2140	11[s]	29[s]	Corol	27 26
406	Pai	4	2120	11[s]	30[s]	Ghinea	170 187
455	Blondella		2140	11[s]	29[s]	T. Marcu	33 40
446	Edith		2120	12[s]	30[s]	Fischer	22 35
434	Ducesa		2120	13[s]	31[s]	Tassopol	567 260

DORKA (Ostaș și Biva) aparține Grajdului Admiș și este antrenată de I. Grünwald.

Cotele: Tribună 76; 42, 62. Peluză 58; 50, 76.

Event: Tribună 687. Peluză 2150:10 lei.

464. Premiul BENEDICT — Handicap (Repr. I-a)
(18.35) 14.000, 4000, 20000, 1000 lei

451	GHID	1	1780	2.32[s]	1.25[s]	Andreyevsky	51 66
447	Lanț	2	1760	33[s]	29[s]	Pavlic	74 62
446	Fama	3	1700	33[s]	30[s]	Crotenco	58 85
435	Anny Worthy	4	1740	34	28[s]	Corol	95 86
431	King Worthy		1700	36[s]	31[s]	Ghinea	42 38
377	Wodka		1700	36	31[s]	Cercasov	38 33
446	Hercegno		1720	36[s]	30[s]	Gaidaev	122 124
406	Valențio		1740	36[s]	29[s]	Crainic	301 188
453	Luntroș		1720	36[s]	31[s]	Tassopol	332 655

GHID (Texas și Githa) aparține d-lui I. Tulcianov și este antrenat de A. Podoleacov.

Cotele: Tribună 51; 19, 20, 25. Peluză 66; 27, 25, 33.

Event: Tribună 25. Peluză 775:10 lei.

465. Premiul BENEDICT — Handicap (Repr. II-a)
(19.01) 14.000, 4000, 2000, 1000 lei

410	JOS. MARGOT	1	1700	2.30[s]	1.28[s]	Grünwald	34 31
436	Jade	2	1760	31[s]	28[s]	Gaidaev	76 74
446	Giuditta	3	1720	31	28[s]	T. Marcu	111 109
447	Champion junior	4	1700	32[s]	29[s]	Ghinea	35 43
453	Pisica		1760	32[s]	26[s]	Crotenco	63 49
453	Sam Worthy		1760	33[s]	27	Corol	38 41
446	Elisabeth Mary		1700	36[s]	31[s]	Grăjdănescu	76 74
346	Amsel		1740	38[s]	31[s]	Pavlic	388 330

JOSEDALE MARGOT (Main Mc. Elwyn și Tootsic Elliot) aparține d-lui C. Müller și este antrenată de L. Grünwald.

Cotele: Tribună 34; 25, 36, 35. Peluză 31; 22, 57, 21.

Elisabeth Mary conduce până în primul ocol, urmată de Josedale Margot, Champion junior și Giuditta. După ce leaderea galopează, în frunte rămâne Josedale Margot, înând un avans pe care-l va păstra până la sosire. In spatele ei, la prima trecere în linia dreaptă, se găsește Champion junior și Giuditta. In ultimul ocol, Jade și Sam Worthy trec în poziția a treia, iar prima reușește să smulgă un infim avantaj iepei Giuditta, pentru locul al doilea.

Hipism

INFORMAȚII

● AU FOST distanțați: ELLY, în premiul Olănești, pentru galopuri repetate.

ZENIT, în premiul Orhei, pentru galop la sosire.

HELEN HALPIN, în premiul On, pentru galopuri repetate.

LILIA, în aceeași cursă, pentru același motiv.

VUET, în premiul Ocnița, pentru galop la sosire.

FUDUL, în același premiu, pentru galopuri repetate.

● ȘI-AU CORECTAT recordul carierii:

DEXTER HANOVER, cu 0,4 secunde; noul record e 1.33.

URAL, cu 3,1 secunde; a marcat 1.32,5.

SORANA, cu 0,3 secunde; a ajuns la 1.33.7.

OSTAȘ, cu 0,8 secunde; a parcurs kilometrul în 1.33,7.

SANTATA, cu 1,3 secunde; a ajuns la 1.32.7.

TUTUN, cu ... reușit 1.27.

BARZA, cu ... fixat recordul ... VA-TA, cu 1,9 ... scris 1.31.7.

CANDRIU, cu ... noul record, 1.3...

BETIV, cu 1,5 ... curs kilometrul ...

● PETER G... în parcursul pr... cidentul a fost ...

● La event s... DEXTER HAN... OVER-HAVANA ...

RANA 1900 ...TUN 60 ...RKA 687 ...HID 425 ...UZA ...OVER-HAVANA ...

RANA 1100 ...TUN 74 ...RKA 2150. ...HID 775. ...STRIAC, ajuns ...

1,9 secunde; a ...,7 secunde și-a ... a 1.32.6. ... secunde; a în... 0,2 secunde; ...3.6. ...secunde; a par... în 1,30,9.

...ORDON a căzut ...emiului On. Ac... lipsit de urmări. ...au plătit cotele:

● DOMNITOR, armăsar de 7 ani, încercând stabilirea unui record obligatoriu pentru a fi calificat în probele publice de pe hipodromul Băneasa Trap, a acoperit distanța de 1500 de metri în timpul de 2'22, adică 1.34.7 pe kilometru.

În urma acestui rezultat, armăsarul Domnitor este calificat în probele publice de trap.

● AU fost amendați: I. CROTENCO, cu 500 lei, pentru că a intrat în benzi cu Birlic, în premiul Olănești.

GH. GHINEA, cu 1000 lei (a doua abatere), pentru același motiv și în aceeași alergare. Ghinea conducea pe Ural.

N. GAIDAEV, cu 500 lei, pentru că a intrat în benzi cu Brebenea, în premiul Orăștie.

● VEGRE a născut o mânză din Decission, care aparține d-lui S. Tulcianov.

Băneasa Trap; Ziua 16-a, Sâmbătă 24 Iunie

— PROGRAM DEFINITIV —

Premiul PIATRA OLT
Condiție (1/5) 15.000 lei

2120 Iar, Zenit
2140 Bețiv, Elena
2180 Voința, Ghimp, Poenița
2200 Bruma II, Tutun
2220 Dorka

Premiul OTTO
Condiție — 18.000 lei

1680 Draga Mea
1700 Elisabeth Mary
1720 Theodora, Sonora, Peter Worthy, Little Orphan, Katy Caid, Szeged
1740 Rosalinde, Jade, Fama, Pandur
1760 Havana, Lucifer II
1780 Pisica, Ghid

Premiul ORACUL
Record — 15.000 lei

1720 Pleava, Centaur, Dolly Worthy, Guardian Girl, Sonia Worthy, Peter Worthy, Geisha. Sorvanet, Leu, Carol Hanover, Zeta, Rama II, Gaby M
1740 Elisabeth Mary, Cupidon, Edith, Hercegnő, Bruma II, Catinca, Jarvis, Champion junior
1760 Belșug, Ninon, Giuditta
1800 Citronat Gordon

Premiul PAȘCANI
Condiție (½) 18.000 lei

2080 Speranța
2120 Helen Halpin
2140 Călin, Răsura, Ural, Birlic
2160 Amy Scotland
2180 Carol Hanover, Elly
2200 Zeta

Premiul NICOLAE CATARGI
Condiție — 50.000 lei

1700 Santuța, Rama II, Gaby M
1720 Josedale Margot, Iubita
1740 Theodora, Anny Worthy, Catinca, Pisica, Joppa Hanover

Premiul SCOMORCH
Record — 18.000 lei

2100 Coconaș
2120 Chimp, Guardian Girl, Taiaz
2140 Blondella, Dorka, Nation, Edith, Ideal, Champion junior
2160 Anny Worthy, Sam Worthy, Pandur, Winsome Josedale
2180 Kanada, Tutun, Havana,
2220 Gruia
2240 Roland D.

Premiul PUEȘTI
Handicap — 13.000 lei

1700 Primăvara, Eol
1720 Crai, Pan Worthy
1740 Fudul, Sorana, Diadia Lui, Floritta, Peter Gordon, Taina Călin
1760 Zgomot, Pir... ...kerton, Makrele, ...y, Harry Boy ...egionar
1780 Domnica, L...

...OSMAN
...15.000 lei

...a
...Coconaș, Bruma ...Ciclop, Busuioc ...Edith, Jarvis, Ef... tin
2180 Blondella

Premiul PASAREA
Handicap — 11.500 lei

1700 Domnia, Facla, Isvor T., Bistricioara, Lama, Voevod, Comoara, Peter Volo, Speranța, Lilia, Jocker
1720 Hispano, Rozina, Giovinezza II, Uria
1760 Cina, Paj Axtell
1780 Arvuna, Furor, Zarzăr, Elișor, Don
1820 Primăvara, Eol

Alergările de galop

BĂNEASA; ZIUA 22-a, Duminică 25 Iunie 1939

—INSCRIERI—

S'au publicat handicapurile

Premiul PLEVNA
20.000 lei — 2200 metri

Afurisit	57
Rubin	60
Geza	56
Caiafa	54½
Naum	55
Hop și eu	59½
Sukoro	57
Fioretta	45½
Baby II	44½
Princier	56
Event	57½

Pr. CONSTANȚA — W. h'cap 25.000 lei — 1000 metri

Li	73
Getta	72
Ciocârlan	69½
Jurata	66
Lăncier	66
M. en avant	66
Tuluța	65
Tricolor	64
Monette III	63½
Mont Blanc	63½
Sukoro	63
Străjer	62
Balsors	61
Traviata	60½
Marmara	59
Bravo mă	59
Ali Baba	58
Alice	55
Cremene	55
Golanca	54
Micșunea	52
Lunca	51
Baby II	49
Melitta	49
Belea II	47
Tatja	45
Balyhoo	45

Premiul EUȘTENI
25.000 lei — 1000 metri

Zefir	55½
Miami	52½
Rosalia	46½
Lily	49½
Lizica	54
Garoafa II	49½
Barcău	54
Lecaude	51

Premiul QUEEN MARY
75.000 lei — 1800 metri

Marcella, Smaranda, Flor Fina, Lutica, Mitsouko III, Orion, Frunză.

Premiul CLUJ
40.000 lei — 1000 metri

Paiața	52½
Zefir	54
Blue Girl	56½
Betty	56½
Iortoman	58
Crainic	54
Tuguila	54
Manloue	52½
Voicuța	52½

Pr. CERNĂUȚI — Handicap 35.000 lei — 1600 metri

Brânceni	66½
Marcella	61½
Hazliu	59½
Necaz	59½
Li	59
Meșteru Manole	57
Spătar	57
Getta	58
Don Alberto	56½
Măcieș	55½
Rubin	54½
Goblin	52½
Smeu	52
Cin'te ține	52
Hop și eu	49
Tricolor	48
Străjer	46
Ștabjer	46
Geza	45
Silver Prinț	44

CICLISM

Roșiorii de Vede oferă

Premii în valoare de 5000 lei

pentru cursa pe care o organizează Duminică 25 Iunie, gruparea „ASPIM"

„Aspim", una din puținele grupări care își respectă programul curselor anunțate, organizează, pentru a 6-a oară în acest an, o cursă de lung kilometraj.

Proba de Duminică, care de data aceasta nu va avea drept „teatru de luptă" un asfalt neted al celor câteva șosele, bătute până acum, ci drumul „renumit" al Alexandriei, care fără îndoială va cere un mare tribut atât canciucurilor cât și a alergătorilor.

CINE POATE LUA PARTE?

Toți posesorii de licențe a F. R. S. C.-ului în anul în curs și care au vârsta de 20 ani.

DE ȘTIUT!

Este permis schimbătorul de viteză precum și orice fel de ajutor între alergători.

Nu este îngăduit însă ajutorul dat de persoanele care urmăresc cursa sau ajutorul organizat, mai dinainte, pe șosea, fapt care va fi sancționat cu scoaterea din clasament.

Plecarea oficială se va da la ora 7 dim. din fața tribunalului, iar plecarea tehnică se va da din parcul Rahovei.

Concurenții vor trebui să fie prezenți, în fața tribunalului la ora 6.15 pentru implinirea formalităților premergătoare plecării.

La Roșiori va fi o etapă de alimentare de două ore. Plecarea spre București se va da la ora 1 p. m. în bloc, clasamentul cursei făcându-se prin adunarea timpului realizat între Bucuresti-Roșiori și Roșiori-București. Vor fi două clasamente, unul pentru cat. I—II și altul pentru a III-a și inced. Sosirea în București se va produce către ora 5 p. m. la terminusul liniei de tramvai 15 (Parcul Rahovei).

ROȘIORI OFERA PREMII IN VALOARE DE 5.000 LEI

Comitetul organizator din Roșiori de Vede, fericit că are ocazia de a găzdui, după aproape cinci ani, o cursă ciclistă, a donat suma de 5.000 (cinci mii) lei, care se va distribui primilor clasați din fiecare categorie, în etapa București-Roșiori. Numeroase alte premii vor fi date de către iubitorii pedalei și un bogat bufet va reconforta alergătorii.

Nu vor fi uitați nici cei din categoriile inferioare.

Lista completă a premiilor o vom anunța ulterior.

Gruparea organizatoare oferă

PREMII

Categoria I-a

I. 500 lei și o pereche pantofi.
II. 300 lei și un portvizit.
III. 200 lei și un portmoneu.

Categoria III-a și începători

I. 300 lei și o pereche pantofi.
II. 200 lei și un portofeuille.
III. 200 lei și un portomoneu.

Cupa „Ionel Mociornița" este definitiv acordată primilor trei clasați, din aceiași grupare, care vor totaliza cel mai mic număr de puncte.

Premiul „Herescu', o roată din față.

Premiul „Jugaru", două cravate primului aspimist sosit la Roșiori și București.

Premiile orașului Roșiori se vor anunța ulterior.

Inscrierile se primesc până Vineri 23 c., ora 18, la d. Fl. Popescu, în calea Griviței nr. 128 (Mag. Mociornița).

Taxa de înscriere este de 30 lei.

O LUPTA ACERBA IN PERSPECTIVA

Cu toate că până azi nu cunoaștem numele celor înscriși, putem anticipa, că o luptă pasionantă se va declanșa Duminică, pentru cucerirea primului loc în clasament. Dar o luptă mult mai aprigă se va da, între cluburi, pentru cucerirea trofeului d-lui Titi Mociornița, care donează o splendidă Cupă primilor trei alergători din gruparea, care va totaliza cel mai mic număr de puncte.

Cupa nu e în funcție de echipe ci numai de trei din tot lotul ce-l poate arunca în luptă o formație.

ROȚI ȘI PEDALE

● *Cimpoeru*, alergătorul „viforist", care s'a comportat peste așteptări în cursa „Restaurației", se plângea în prima etapă, că schimbătorul nu e bun de nimic, fapt care l-a determinat ca în celelalte etape să alerge fără schimbător.

Noi însă-i amintim că: un schimbător aduce un foarte mare aport ciclistului mai ales în etapele de munte. Faptul că el a pierdut timp prețios cu repararea lui se datorește numai împrejurărilor că el a fost montat în ajunul cursei, iar lipsa de experiență în mânuirea lui și-a luat tributul.

● Pe cale particulară aflăm că Șandru, alergătorul din „Breaza", va căuta să șteargă impresia nu tocmai bună lăsată în cursa Restaurației și în alergarea de Duminecă se va alinia la start, sperând să se reabiliteze.

N. R. El speră iar noi... așteptăm...

Astolfi a câștigat

„Marele premiu al amatorilor"

Copenhaga, 21. — *Pe velodromul orașului s'a alergat cursa ciclistă: Marele Premiu al Amatorilor.*

Italianul Astolfi a câștigat premiul, la luptă grea, în cursă fiind cei mai buni cicliști a 12 națiuni.

Dela Viforul Dacia

Secțiunea ciclistă a clubului Viforul-Dacia ține ședință astă seară, Joi 22, la ora 9 la sediul său din Șos. Ștefan cel Mare (Velodrom).

Toți alergătorii care au luat tricouri pentru ziua de 8 Iunie, sunt invitați să le aducă la ședință; contrar vor fi sancționați.

Tot astă seară ține ședință și A. S. P. I. M., prezența fiind obligatorie.

● Tot astă seară ține ședință și gruparea „ASPIM" prezența fiind obligatorie

ATLETISM

CRONICA DE JOI

Am asistat Duminică la reuniunea dela A. N. E. F. Publicul este drept nu s'a înghesuit, vastele tribune fiind aproape goale.

S'au găsit totuși pasionați cari, înfruntând căldurile, au fost prezenți la ora fixată pentru începerea concursului.

Nu știm din ce motive reuniunea a început cu o întârziere de aproape trei sferturi de ceas, fapt care a determinat pe unii să critice cu asprime organizarea.

Concluzia?

Organizatorii să aibă grije în viitor de această latură atât de importantă pentru reușita și propaganda sportului atletic. Începând cu alcătuirea programului și terminând cu anunțarea rezultatelor, totul trebue prevăzut și lucrat cu atenție căci altfel înseamnă să pierdem și pe puținii pasionați pe care-i mai are sportul atletic.

*

Atletismul internațional a cunoscut în ultima săptămână două mari evenimente: recordul lui Maki și milla dela Pricenton.

Confirmând clasa, Maki a ameliorat cu aproape zece secunde recordul mondial pe 5000 m.

Pentru cine l-a văzut alergând — și mă număr printre acești fericiți, — pentru cine cunoaște sistemul, seriozitatea și perseverența cu care lucrează Maki și cu el întreaga pleiadă de campioni finlandezi, rezultatul de Sâmbătă nu mai constitue un mister ci confirmă în totul principiul că atletismul înainte de toate este un sport care cere, pe lângă calități fizice și o seamă de însușiri psihice.

In timp ce la Helsinki Maki triumfa într'un chip atât de strălucit, peste Ocean, pe pista faimoasă a universității Pricenton, campionul european Wooderson, înșelând speranțele celor din bătrâna Europă, a fost învins în alergarea pe o milă.

Infrângerea lui Wooderson nu ne sunprinde. Ne aducem aminte că la Paris în toamnă, Wooderson a luat parte la 1500 m. Toată lumea, toți specialiștii așteptau un record mondial.

Inchis tot timpul cursei, Wooderson a câștigat, dar departe de recordul mondial.

La Pricenton, assul englez a întâlnit o coaliție americană care avem impresia că nu s'a purtat, în cursă, chiar atât de amical cu el.

Infrângerea lui Wooderson dovedește că în atletism nu este bine să faci pronosticuri!

Plecarea celor trei alteți ai Viforului Dacia la campionatele internaționale ale Angliei nu a fost primită cu entuziasm de toată lumea. Unii din „gelozie", alții invocând motive technice, nu au fost de acord cu plecarea lui Negru, Gurău și Calistrat.

*

Desigur, din punct de vedere pur sportiv, valoarea celor trei atleți români nu este de o clasă prea ridicată dar se pare că prin această deplasare, galbenii nu urmăresc performanțe, ci mai mult de a da posibilitatea celor trei atleți să învețe fiecare în specialitatea lor, ca o răsplată pentru ce-au făcut, ca o încurajare pentru viitor.

Sub acest aspect credem că trebue privită participarea atleților bucureșteni la marea întrecere dela Londra.

*

Mișcarea atletică femeină pare că se va bucura din nou de vremuri bune.

In ultima ședință Federația a decis instituirea unei comisii speciale care să se ocupe de organizarea acestei ramuri sportive.

Repetăm și de data aceasta sfatul care l-am dat în ultima noastră cronică, și anume: să se procedeze cu multă seriozitate și cu multă atențiune atunci când se organizează concursuri atletice femenine.

Cum a câștigat Feuske

și cum a pierdut Wooderson

Un reportaj cu amănunte inedite asupra grandioasei întreceri, „Mila de la Princeton" „Palmer Stadium" un Heidelberg sportiv...

Micul orășel Princeton, plin de universități și deci de studenți, a fost teatrul cu magnifică scenă al celebrei mile, alergare care suscită în fiecare an crescând interes.

Acest Heidelberg american a fost asaltat pur și simplu de zeci de mii de oameni veniți din cele patru colțuri ale Noului continent cu trenul, automobilul și avionul.

New-York, Washington, Baltimore, Philadelphia și-au trimis reprezentanții și astfel orășelul a luat aspectul unui uriaș furnicar plin de entuziasmul de care numai opinia publică americană e capabilă. Un amalgam de zgomote, klacsoane, trompete, sute de mii de glasuri fac o atmosferă de zile mari și scot micul oraș din liniștea lui patriarhală și studioasă.

Și toate astea, gândiți-vă, pentru patru minute și ceva.

Americanii consideră cel mai serios lucru să pierzi o seară și o zi întreagă, să cheltuești bani mulți numai pentru efemera plăcere de a privi cinci oameni alergând patru minute!

Dar toate lucrurile acestea sunt atât de îndepărtate de mentalitatea noastră europeană, atât de legendare, încât e foarte bine să nu ne mirăm...

Cel puțin putem să ne gândim cu melancolie și cu infinite nuanțe de regret la manifestațiile noastre atletice și sportive în general.

UN TIMP CARE PROMITE ȘI NU-ȘI ȚINE CUVÂNTUL...

O dimineață splendidă își flutură flamurile aurii peste vastele platouri ale regiunei.

Către prânz nourași albi încep să se adună, să se destrame iar la ora cinci după amiază acești nevinovați soli ai ploii se transformă într'un plafon amenințător.

Palmer Stadium *este scena acestei măreție manifestații iar în culisele sale lumea se întreabă dacă în asemenea condițiuni Wooderson va putea stabili un nou record mondial.*

Vânzătorii de umbrele și de impermeabile cred că vor face afaceri bune dar spectatorii nu se sinchisesc fiindcă cea mai populară deviză americană este: fii optimist!

Ultimile noutăți în legătură cu așii umblă din gură în gură și lumea știe cu aproximație la ce oră s'a sculat Wooderson și câte ture de antrenament pe pistă a făcut dimineața.

CLIPA CEA MARE!

Startul se dă cu 8 minute mai târziu și Wooderson ia conducerea înaintea lui Cunningham, Rideout, Feuske și Romani. „Alergătorul cu ochelari" acoperă primul sfert de milă în 64 secunde!..

El pare neliniștit fiindcă Rideout, studentul la Colegiul de Stat din Texas, câștigă teren.

Își păstrează avantagiul însă, dar Feuske recâștigă al doilea loc, precedat de Cunningham, Rideout și San Romani. 880 de yarzi sunt parcurși în 2 m. 8 sec. și toți cred acum că recordul nu va fi bătut. Rideout încearcă în zadar să treacă în frunte. Este împiedicat de Feuske și încearcă să-și croiască un drum. In acest timp se produce o busculadă din care iese cu prestigiul șifonat Wooderson.

Feuske profită de învălmășală și demarează la sfârșit după ce își luase un serios avans.

Câștigă în timp ce Wooderson nu mai încearcă să lupte.

Cursa s'a terminat și Feuske, care e student la Universitatea Suédo-Americană din Wisconsin, își înscrie cu litere de aur numele său pe palmaresul strălucit al „Milei de la Princeton".

Campionatele regionale

se vor desfășura în două zile

Suntem informați că Liga Muntenia intenționează organizarea campionatelor regionale în două zile.

Prima zi a campionatelor regionale se va desfășura Sâmbătă 24 ora 16 iar a doua zi, Duminică dimineața.

Inscrierile se primesc până mâine Vineri ora 18.

DE PE PISTĂ

● *La Darmstadt*, Lampert a aruncat greutatea 16 m. 05, Borchmeyer a acoperit 100 m. în 10 s. 8. iar Chemnitz Blask a aruncat ciocanul 56 m. 30, urmat de Hein cu 53 m. 03.

■ *La Roma*, activitatea atletică este în toiu. Pe 400 m. Lanzi a făcut 47 s. 2. la prăjină Romeo a sărit 4 m. 07, iar pe 2 mile engleze Beviacqua a câștigat primul loc cu 9 m. 37 s. 2.

In acelas concurs Compagner a sărit în înălțime 1 m. 93. Maffei la lungime 7 m. 57, iar la disc Oberwerger a triumfat cu o aruncare de 48 m. 33.

■ *Danezul Henri Nielsen* a fost suspendat de federația daneză pentru abateri grave dela regulile amatorismului. Henri Nielsen este fost recordman mondial pe 3.000 m. plat cu 8 m. 18 s. 4/10, performanță stabilită în 1934, ameliorat mai târziu de finlandezul Heckert cu 8 m. 14 s. 8/10.

Nielsen a fost acuzat că a primit 200 coroane daneze, în schimbul participării sale la concursul atletic desfășurat la Copenhaga.

BOX

Fostul adversar al lui Toma

Gino Cattaneo, luptând cu Lucian Popescu

într'un match neoficial, dorește să arate că e singurul boxeur din Europa capabil să-i răpească titlul când va fi desemnat „challenger" oficial

Lucian Popescu, deși de-abia a cucerit campionatul european, iată că pretendenții au și început să se arate. Gino Cattaneo, *fostul adversar al lui Toma, este unul dintre ei. Deocamdată nu este vorba de ceva cu caracter oficial, însă, dacă Gino Cattaneo obține victoria sau cel puțin îl întinde mult pe Lucian, atunci desigur că matchul pentru titlu va fi organizat între ei doi.*

In altă parte a paginei vorbim de antrenamentul lui Lucian, care este în aceiași formă de zile mari, care i-a permis să cucerească al treilea titlu continental.

Din informațiile ce ne-au sosit, Cattaneo își martelează sparring-partenerii, vădind forma din seara matchului cu Toma. Și mai mult: aceiași ambiție.

Restul programului va fi constituit din lupte al căror interes nu va fi cu nimic mai prejos decât „vedeta".

Intr'unul din matchurile preliminare, amatorul Gino del Fabro, *un puncheur de temut și unul din recentele revelații ale boxului nostru amator, va fi opus unui profesionist dintre cei mai buni „ușori' ai noștri.*

„Tirul" în fierbere

Gheorghe Covaci și Lucian Popescu

s'au antrenat împreună în fața unui public numeros

Aseară, sala Tirului a primit un nou pensionar în antrenament: *Gheorghe Covaci,* fostul campion „ușor" al României.

„Potcoavă", înaintea plecării la Paris și Alger, va susține, în Capitală, un match, probabil în tovărășia lui *Adania,* la 1 Iulie.

Gheorghe Covaci a făcut „la mănuși" cu *Lucian Popescu,* care se antrenează în vederea matchului cu Cattaneo. Antrenamentul acestor doi ași români a fost viu aplaudat de numerosul public care a urmărit cu nesaț înalta lor technică.

Timp de trei reprize, Covaci și Lucian au desfășurat o scrimă a pumnului, de înaltă școală, promițând mari lucruri pentru matchurile ce vor susține.

După „mănuși", „Potcoavă" și Lucian și-au complectat antrenamentul cu: shaddow-boxing, sac, coardă și gimnastică.

Tot aseară am văzut la antrenament, în sala Tirului, pe *Mircea Popescu,* profesionistul care n'a mai apărut de mult timp în public. Deși a susținut că antrenamentul ce-l face nu are alt caracter decât unul „plaisir"-ist, totuși asiduitatea cu care proaspătul doctorand în Drept își vedea de lucru, ne dă de bănuit.

Nu cumva Mircea Popescu va figura pe programul reuniunei dela 1 Iulie?

Fostul campion amator *Petre Tofan,* care a reluat de curând antrenamentul, a servit de sparring-partener lui Mircea Popescu, dovedind o formă acceptabilă.

Lotul boxeurilor care au trudit muncă de Sisif, antrenându-se, a fost complectat cu *Ion Gorun,* campionul național la „cocoș", *Ion Popa,* amatorul care a repurtat un succes asupra profesionistului *Voiculescu,* profesionistul din vechea gardă *Ion Mihail,* fostul campion „greu", amator *Gheorghe Georgescu,* etc.

Antrenamentul a fost condus de maestrul *Toma Panaitescu,* care depune o muncă uriașă pentru a-și pune pensionarii în cea mai bună formă.

Covaci se antrenează la „Tirul"

FOSTUL CAMPION VA BOXA PROBABIL CU ADANIA

Gheorghe Covaci, a cărui reîntoarcere în țară am anunțat-o la timp, a început aseară antrenamentul în sala „Tirul".

Fostul campion a primit o ofertă de a boxa, în cadrul galei dela 1 Iulie, contra lui Benjamin Adania.

Duminică la ora 4

In grădina „Martac" din calea Dudești gruparea Mielu Doculescu organizează o gală interesantă

Pe program, campionul național la toate categoriile Vasile Șerbănescu

Duminică 25 Iunie, la ora 4 după amiază în grădina „Martac", din calea Dudești 252, se va desfășura o interesantă gală de box organizată de gruparea „Mielu Doculescu".

Programul conține 11 partide în cari cei mai valoroși reprezentanți ai sălilor „Tirul", „Jean Constantinescu" și „Turda' vor servi replica elevilor maestrului Mielu Doculescu.

Se remarcă în special întâlnirea dintre campionul amator Gheorghe Georgescu și „super greul" Gică Constantinescu - Martac una din speranțele sălii din Dudești.

Un match de antrenament între campionul național la toate categoriile Vasile Șerbănescu și popularul Mielu Doculescu completează programul care în întregime se prezintă astfel:

MATCHURI DE AMATOARE

Gică Constantinescu-Martac (M. D.)—Gheorghe Georgescu (Tirul)

Vasile Constantinescu-Martac (M. D.)—Milică Stănciulescu (Turda).

Toma Petre (M. D.)—Constantin Tudose (Turda).
Anton Ștein (M. D.)—Lică Gheorghiu (Tirul).
Gheorghe Cojocaru (J. C.)—Gore Tereacă (Tirul).
Gheorghe Enciu (M. D.)—Ioan Ungureanu (Tirul).
Florea Mihăilescu (M. D.)—Constantin Lăzărescu (Turda).
Vasile Băcanu (J. C.)—Sterică Zamfirescu (Tirul).
Ștefan Florescu (M. D.)—Mihai Spiridon (Turda).
Safta Păun (M. D.)—Dumitru Stănciulescu (Tirul).
Titi Stoenescu (M. D.) — Ioan Cristea (M. D.).

MATCHURI ANTRENAMENT

Vasile Șerbănescu—Mielu Doculescu.

De pe trambulină

● In adunarea generală a regiunei Muntenia care a avut loc aseară, s'a luat o importantă hotărîre:

Toate grupările din regiune au fost obligate să plătească o cotizație anuală mai mare sau mai mică, în raport cu activitatea efectivă a fiecărei grupări, depusă în decursul anilor precedenți.

In cuprinsul acestei regiuni sunt afiliate nu mai puțin de 25 cluburi de natație, dar numai 8 sau 9 practică efectiv acest sport. Restul figurează numai cu numele, dar beneficiază din plin de avantajele acordate de F.R.I., în dauna grupărilor cu activitate serioasă.

In această situațiune grupările cu activitate fictivă vor plăti o cotizație destul de mare, sau vor fi obligate să depună o activitate reală.

Acele grupări care vor reuși să înjghebeze o echipă cât de modestă la început, vor fi trecute în mod automat în grupa cu minimum de cotizații.

Grupările nou afiliate vor fi pe primul an scutite de aceste taxe.

Hotărîrea regiunei Muntenia este înțeleaptă și în favoarea acelor grupări care depun într'adevăr eforturi pentru promovarea înnotului.

NATAȚIE

La strandul din fața gării de Est

are loc astăzi un mare concurs popular de înnot

Astăzi, cu începere dela orele 4½, se va desfășura la Strandul Obor un mare concurs popular de înnot în regia grupării Stadiul Român.

Fiind primul concurs al acestui sezon, început și așa destul de târziu, nu ne putem aștepta la performanțe deosebite, cu excepția înnotătorilor viforiști cari par a deține o condiție fizică mai avansată.

Cu toate acestea, startul va fi destul de populat, deoarece toți înnotătorii sunt dornici să ia primul contact cu elementul lor favorit.

In ceeace privește rezultatul, nu putem da vreun pronostic, întrucât nu cunoaștem forma actuală a acelora cari vor lua plecarea în cele 6 probe ale concursului de astăzi.

Examinând lista celor înscriși, se poate vedea însă că primele locuri nu vor putea să scape pensionarilor Viforul Dacia, mult mai pregătiți decât restul concurenților.

La capitolul organizării, prevedem un frumos succes, întrucât roș-albaștrii s'au s'au achitat întotdeauna, conștiincios de această însărcinare.

JURIUL DE ONOARE

Președinte: col Iannescu, ajutor de primar al sectorului II Negru și președintele secției de natație a Stadiului Român.

D-nii: Mihail Savu, președinte F.R.I.; dr. Siligeanu, Victor Alboteanu, N. D. Cristescu, Mișu Șerbănescu, arh. Octav Ionescu, arh. Eugen Popescu, insp. Drăgulinescu, Stroescu Aurel, Leonte Scarlat, c-dor Gh. Popovici, Virgil Ion, Eugen Stoian, Ion C. Petrescu, cpt. Cristescu.

COMISIA TECHNICA

S'a alcătuit următoarea comisie technică care va organiza o bună desfășurare a concursului:

Directorul reuniunei, judecător arbitru: Av. Nichita Georgescu.

Judecători: Av. A. Gabay, Camil Ion M., arh. Gh. Berdö, arh. C. Scarlat Pădure, Av. Borcea și Paul Mihoc.

Cronometror-șef: Victor Catina.

Cronometrori: Paul Stroescu, Egon Fischer, D. Hetiach, Năstăsescu.

Organizator: Arh. C-tin Kereasky.

Secretarul concursului: A. Barb.

Startir: T. Krantz.

Crainic: Noni Rădulescu.

Comisar general cu ordinea: Adm. Mustață.

JOCUL DE POLO

Singura partidă a zilei se va disputa între Viforul Dacia și o combinată C.F.R.-Metropola.

Jocul promite să fie foarte disputat întrucât galbenii nu vor să-și știrbească prestigiul de campioni naționali, înainte de deplasare la Timișoara și țin cu orice preț să-și însușească o victorie asupra formației C.F.R.-Metropola cari sunt după viforiști cei mai autorizați pretendenți la titlul de campioni regionali.

Amatorii de polo pe apă au prilejul să vizioneze un joc de mare spectacol.

Echipele vor prezenta următoarele formații:

Viforul Dacia: *T. Krantz, Ștefan, Barna, Levita, Slăvescu, Fischer și Szabo.*

Combinata C.F.R.-Metropola: *Iacobini, Vasiliu I, Vasiliu II, Toth, Satmari, Manoliu Bilchei.*

Jocul va fi condus de Paul Stroescu.

SARITURI

In program s'a prevăzut și o serie de sărituri libere, care vor fi executate de campionul național A. Lascu, singurul săritor din cuprinsul regiunei.

DETALII

Concursul este deschis tuturor înnotătorilor din regiune.

Inscrierile se vor închide cu o oră înainte de începerea probelor.

Toți concurenții vor avea intrarea gratuită.

SERBAREA STADIULUI ROMAN

La terminarea concursului, în cadrul unei frumoase solemnități, membrii secțiunei de natație a Stadiului Român vor fi prezentați președintelui secțiunei d. col. Iannescu.

Cu această ocazie, comitetul central al grupării roș-albastre va înmâna noilor conducători câte o plachetă comemorativă.

O grije deosebită pentru recreația tineretului bucureștean lipsit de mijloace

Straja Țării, cu concursul d-lui general G. Marinescu, al primăriei, al U. C. B. și U. F. S. R. va organiza cursuri de înnot, canotaj, gimnastică, cu tinerii, în lunile Iulie și August

Straja Țării, cu sprijinul tuturor instituțiilor și personalităților care sunt interesate în problema educației tineretului, a luat minunata inițiativă de a organiza în această vară, recreația fizică a tineretului bucureștean lipsit de mijloace și care nu poate părăsi Capitala în timpul lunilor de vară.

Chestiunea recreației, este o vastă problemă soluționată numai în parte până în prezent. Recenta inițiativă a Străjii Țării vine să completeze într'o destul de largă măsură această delicată și importantă chestiune.

CE SE VA REALIZA

In cursul lunilor Iulie și August se vor organiza pentru străjerele și străjerii din Capitală, cursuri și manifestațiuni de înnot în strandurile anumit puse la dispoziție. Se va face canotaj pe lacurile din împrejurimile Capitalei, căutând ca prin aceasta tineretul să prindă dragoste de sporturile nautice, iar pe vastul teren al Străjii Țării dela Șosea, care într'un viitor apropiat va deveni un splendid parc de recreație, atât de necesar tineretului nostru, se vor organiza ședințe de jocuri, gimnastică și atletism.

Intr'un cuvânt, două luni în care tineretul Capitalei, în special cel lipsit de mijloace, va putea să guste din plăcerile vacanței.

Dacă la această inițiativă adăugăm cele peste 300 de tabere și colonii ce vor funcționa la mare și la munte, ne putem da seama de grija din ce în ce mai atentă pe care Straja Țării și toți cei ce au răspunderea educației tineretului, o poartă cetățenilor de mâine.

Sporturi mecanice

„Marele premiu al Bucureştilor" a determinat pe Petre Cristea să revină în ţară

Campionul automobilist va pleca apoi în Germania

Marţi seara, o arătare în chip de caravană s'a oprit în faţa redacţiei noastre. Un Ford destul de vechi târa după el o remorcă pe a cărui platformă se găesa o altă maşină. Nu ne-a fost greu să identificăm echipajul lui Petre Cirstea care revenea în ţară după un triumfal turneu pe meleaguri străine.

Marele învingător al cursei disputată pe circuitul Nürburgring sub denumirea de „Marele Premiu Eifel" a rămas acelaş modest pilot pe care succesul de acum patru ani din „Marele Premiu al oraşului Braşov" nu l-a făcut să depăşească limitele unei comportări căreia nu i se poate reproşa nimic.

In ultimii ani, Petre Cristea a triumfat în loturi de necontestată calitate şi a demonstrat străinătăţii că este un alergător de mare valoare. Gloria nu l-a îngâmfat. A revenit în Capitală aşa cum l-am cunoscut: modest, liniştit şi calm.

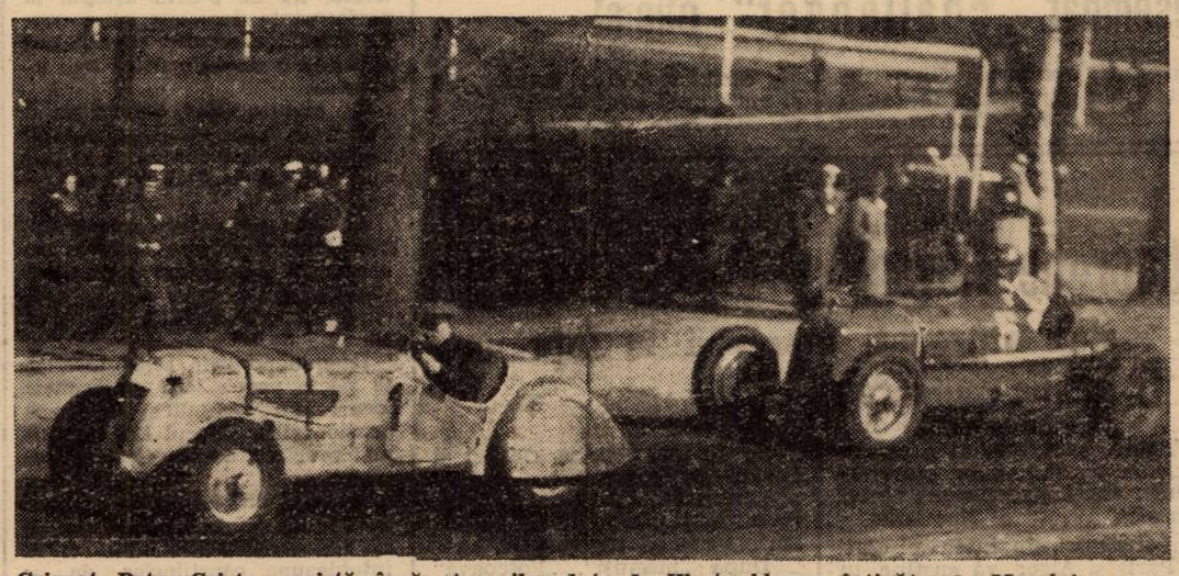

Crispat, Petre Cristea rezistă încă atacurilor date de Westerblom, câştigătorul „Marelui Premiu al Finlandei"

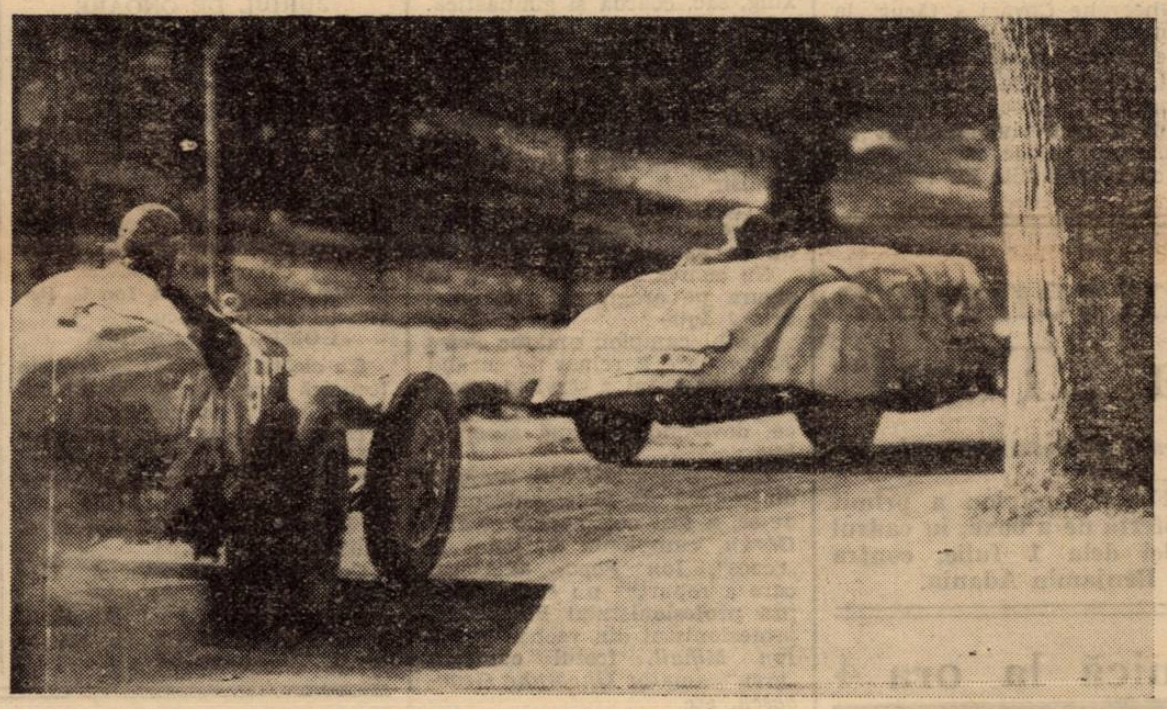

Westerblom (Suedia) urmăreşte pe Petre Cristea

A revenit în ţară spre a lua plecarea în „Marele Premiu al Bucureştilor", competiţiune de viteză ce se va disputa Duminică dimineaţa pe circuitul situat pe şoseaua Buzdugan.

După „Marele Premiu al Bucureştilor" Petre Cristea va disputa competiţiunea de rezistenţă pentru „Cupa Carpaţilor" şi apoi va pleca în Germania spre a se prezenta, în ziua de 6 August, la startul alergării de viteză în coastă ce se va disputa la Grossglockner unde anul trecut, compatriotul nostru a realizat o performanţă cu răsunet.

Petre Cristea îşi propusese să plece în Anglia spre a concura în cursa de 12 ore, dar în cursul zilei de ieri, campionul nostru a primit vestea anulării acestei întreceri.

Cu toate acestea, Petre Cristea nu a renunţat la expediţia în Anglia unde va pleca în vederea disputării marei competiţiuni „Tourist Trophy" care se va ţine pe circuitul Donington în ziua de 2 Septembrie.

Hans Stuck a sosit ieri în Bucureşti

Automobilistul Hans Stuck, fost campion de coastă al Europei şi deţinătorul titlului german de specialitate, angajat în alergarea de viteză pentru „Marele Premiu al Bucureştilor" competiţiune ce se va alerga Duminică dimineaţă, a sosit ieri după amiază în Capitală venind cu avionul dela Berlin.

Asul german a renunţat la participarea în „Marele Premiu al Belgiei" care se va disputa în aceiaşi zi pe circuitul dela Francorchamps şi a optat pentru alergarea ce se va ţine la noi. De ţara românească îl leagă multe plăcute amintiri astfel că Hans Stuck revine la noi, ori de câte ori prilejul se iveşte.

Propagandă inedită

In vederea apropiatei dispute probei automobilistice „Marele Premiu al Bucureştilor" care se va desfăşura Duminică 25 Iunie în Capitală, excelenta noastră aviatoare Marina Ştirbey va arunca afişe din avion pentru o cât mai bună propagandă a acestei importante probe, la care iau parte cei mai de seamă conducători ai volanului românesc şi străin printre cari se află şi cunoscutul „as" germanul Hans Stuck, câştigătorul de anul trecut al acestei probe.

Un apel

Antrenamentele pentru „Marele Premiu Bucureşti" vor avea loc pe Şos. Jianu, Vineri şi Sâmbătă între orele 6—9.

Serviciul circulaţiei roagă, pe această cale, populaţia localnică să fie îngăduitoare faţă de sgomotul ce, inerent, se va produce.

Recepţia de ieri dela casa germană

In onoarea celor patru sportivi germani cari au efectuat drumul Berlin-Bucureşti la ghidonul unor biciclete cu motor, s'a dat ieri dimineaţă, la ora 11, o recepţie la casa germană din b-dul Elisabeta.

Au fost de faţă toţi sportivii motorizaţi români, în frunte cu d-nii: col. Teodor Săulescu, preşedintele Moto-Clubului Român, col. Petala, vice-preşedintele Federaţiei Române de Motociclism, Marin Moraru, decanul motocicliştilor români, Constantin Sădeanu, vechiu practicant al sportului motorizat, Hans Krack, un sportiv complet şi alţii.

Inainte de a se ridica paharul în cinstea oaspeţilor, d. dr. Schacht, conducătorul expediţiei, a făcut o amplă expunere filmată asupra călătoriei şi a materialului utilizat.

Astă seară, la ora 21, sportivii germani vor fi oaspeţii Federaţiei Române de Motociclism la o agapă ce se va ţine la restaurantu Bordei.

Oaspeţii şi oficialii români prinşi de obiectivul prietenului Milică

Echipa Wimille Veyron a triumfat în alergarea de 24 ore dela Mans

Alergarea de rezistenţă disputată Duminică pe distanţa de 24 ore şi pe circuitul dela Mans s'a terminat cu victoria cuplului francez Wimille-Veyron care a acoperit în cele 24 ore o distanţă de 3354 km. 744 cu o iuţeală mijlocie de 139 km. 781 pe oră, performanţă ce constitue un nou record al competiţiunei.

Locul al doilea a fost ocupat de pereceha Gerard-Monneret care a terminat la mai mult de 40 km. de echipa învingătoare.

Perechea germană compusă din prinţul Schaumburg Lippe-Winckler s'a clasat a cincea şi prima în categoria respectivă.

Mai este de menţionat admirabila performanţă a echipei Gordini-Scaron care la bordul unei mici cilindrate a acoperit în 24 ore, o distanţă de 2885 km. 906, corespunzătoare unei medii orare de 120 km. 246.

Tennis

Din lumea tennisului

24 de naţiuni îşi vor trimite jucătorii, la campionatele mondiale dela Wimbledon.

*

La Londra a decedat în urma unei congestii pulmonare, Wallis Myers, unul din cei mai mari specialişti ai tennisului.

ULTIMA ORA

F.R.F.A. îşi pregăteşte calendarul internaţional pe 1940

Revanşa Franţa-România este definitiv perfectată
La primăvară, turneul triunghiular al echipei naţionale: Bruxelles - Luxemburg - Varşovia

F. R. F. A. a început să-şi pregătească de pe acum calendarul internaţional pentru anul viitor.

Firește. în prezent, nu se găsește decât în stadiul tratativelor, iar în cazul unui match a ajuns la rezultate definitive.

REVANŞA FRANŢA-ROMANIA

Este vorba anume de partida revanşe România-Franţa.

Discuţiile avute de d-nii gen. Gabriel Marinescu şi Jules Rimet, preşedinţii celor două federaţii, au dus la rezultate concrete: matchul a fost definitiv perfectat, pentru anul viitor la Paris, restul urmând a fi rezolvat prin corespondenţă.

Ca formă, F. R. F. A. va trimite forului francez oferta pentru această revanşe, după care B. F. A. (federaţia franceză) va răspunde când se va disputa această revanşă.

TURNEU TRIUNGHIULAR IN STRAINATATE

Pentru primăvara anului viitor însă, F. R. F. A. pregăteşte un turneu în străinătate al echipei naţionale A.

Turneul este condiţionat de perfectarea matchului revanşe cu Belgia dela Bruxelles.

F. R. F. A. va trimite o scrisoare forului belgian în sensul că ar dori ca revanşa să se dispute în anul viitor, în primăvară.

Realizându-se acest match, federaţia noastră îl va lega de un joc cu Luxemburg, cu care va începe tratativele necesare.

Iar la înapoiere, naţionata noastră urmează să joace cu Polonia, revanşa matchului de anul acesta dela Bucureşti.

MEAZZA pleacă dela Ambrosiana

Cunoscutul internaţional italian Meazza vrea să părăsească gruparea sa.

El nici nu a jucat în matchul de C. E. C. pe care Ambrosiana l-a susţinut Duminică la Milano, împotriva lui Ujpest.

Deocamdată, nu se ştie pentru care grupare va opta celebrul inter. dar se pare că până în cele din urmă F. C. Milano se va bucura de serviciile lui. Gruparea milaneză este dispusă să plătească frumoasa sumă de 300.000 de lire (2.500.000 lei.

TURUL CICLIST GERMAN

Berlin, 21 — Etapa a XVII-a a turului ciclist german s'a desfăşurat ieri în două subetape: Dela Koeln la Dortmund pe o distanţă de 197 km. şi dela Dortmund la Bielefeld (140 km.)

Rezultatele etapei:

I. Koeln—Dortmund:

1. Diederichs (Germania) 5 ore 47 minute 07 sec.
2. Seidel (Germania) 5 ore 55 min. 05 secunde.
3 Huffeld (Germania) 6 ore 05 minute 21 secunde.
4. Schild (Germania).
5. Wengler (Germania).
6. Langhoff (Germania).
7. Loeber (Germania).
8. Spiessens (Belgia).
9. Weischedel (Germania).
10. Puetter (Germania).

II. Dortmund—Bielefeld:

1. Gryisolle (Belgia) 4 ore 21 minute 10 sec.
2. Langhoff (Germania) 4 ore 23 minute 39 sec.
3 Wierenckx (Belgia).
4. Umbenhauer (Germania).
5. Wengler (Germania).
6. Lachat (Franţa).
7. Geyer (Germania).
8. Plappert (Germana).
9. Sztrakati (Germania).
10. Wendel (Germania).

Clasamentul general:

1. Umbenhauer (Germania) 124 ore 40 minute 09 secunde.
2. Scheller (Germania) 124 ore 48 minute 23 secunde
3. Zimmermann (Elveţa) 124 ore 49 minute 06 secunde.
4. Oubron (Franţa) 124 ore 51 minute 06 secunde.
5. Thierbach (Germania) 124 ore 54 minute 03 secunde
6. Wiernickx (Belgia) 124 ore 54 minute 18 secunde.
7. Wengler (Germania) 124 ore 58 minute 26 secunde.
9 Grysolle (Belgia) 125 ore 03 minute 54 secunde.
10. Spiessens (Belgia) 125 ore 05 minute 50 secunde.

Berlin, 21. — **După etapa a XVII-a, clasamentul echipelor în turul ciclist german este următorul:**

1. Belgia 375 ore 04 minute 02 secunde;

2. Franţa 375 ore 28 minute 51 secunde;

3. Elveţia 375 ore 40 minute 23 secunde;

4. Germania I. 376 ore 06 minute 32 secunde;

5. Echipa mixtă. 376 ore 11 minute 19 secunde.

Lazio, învingătoare

Berlin, 21. — La Mannheim avut loc ieri un match internaţional de football, în care echipa italiană Lazio din Roma a învins echipa locală TSC Ludwigshafen cu 5:0 (5:0).

TURNEUL echipei naţionale B în Orient

Se ştie că FRFA a primit mai de mult o scrisoare din partea federaţiei turceşti care a invitat o echipă naţională în Turcia, la vară, pentru 3 jocuri.

FRFA n'a declinat invitaţia aceasta. Turneul ar urma să fie întreprins de România B.

In prezent însă, forul nostru vrea să se asigure şi de câteva jocuri în Grecia, în care scop a şi scris la Athena.

17 m. 09 la aruncarea greutăţii

Los Angeles, 22. — *In cadrul campionatelor universitare a lui N. C. A. A. performanţa zilei a fost stabilită de Hackney care a aruncat greutatea 17 m. 09, stabilind cea mai bună performanţă mondială în această specialitate.*

Iată şi celelalte rezultate:

100 yardzi: Jeffrey 9 s. 8.
220 yardzi: Jeffre 21 s. 1.
440 yardzi: Miller 47 s. 5.
880 yardzi: Woodruff 1 m. 51 s. 3.
100 yardzi garduri: Wolcatt 14 s. 2
220 yardzi garduri: Wolcott 23 s.
Lungime: Atchinson 7 m. 55
Disc: Zogar 49 m. 39.
Suliţă: Peoples 67 m. 22.

Campionatele regionale ale Ligii Someş se vor organiza la 2 Iulie

Cluj, 22. — Liga de atletism Someş va organiza campionatele regionale ale Clujului.

Concursul va întruni pe cei mai buni atleţi din Cluj.

Gazetele italieneşti contestă rezultatul matchului Locatelli-Cerdan

Juriul trebuia să fi acordat un rezultat de egalitate

Gazetele italieneşti, în unanimitate, contestă rezultatul matchului care a opus pe *„Cleto" Locatelli*, noul campion european la „uşoară" *Cerdan*.

Dacă în primele trei reprize, Cerdan a acumulat avantaj, reuşind chiar să trimită pe „Cleto" la pământ în a doua repriză, iar următoarele trei s'au scurs la egalitate, din a şasea, Cerdan n'a mai putut stăvili atacurile omului din faţă, care, în trei reprize, a reuşit să egaleze terenul pierdut.

Avantajul luat de Cerdan în ultima repriză, nu a fost suficient — scrie „Gazzetta dello Sport", — pentru a acorda victoria lui Cerdan, privând pe „Cleto" de un rezultat egal.

Dacă juriul a fost nedrept, publicul în schimb l-a răsplătit pe Locatelli, făcându-i o mare manifestaţie de simpatie.

In cadrul aceleiaşi reuniuni, marsiliezul *Paolino* l-a knock-out-at pe *Rabak* în repriza şaptea; *Ferraro* a depăşit pe *Brenner* la puncte; *Donati* a învins pe *Balusso* prin oprirea matchului şi *Kid Richer* a triumfat asupra spaniolului *Hernandez* pe care l-a învins prin abandon în repriza opta, pentru rănire.

Campionatele naţionale de canotaj se apropie

Timpul ce ne mai desparte până la data campionatelor naţionale de canotaj, ce se vor disputa la 2 Iulie pe lacul Snagov, este tot mai scurt.

F.R.S.N., organizatoarea campionatelor, lucrează intens, pentru ca această grea competiţiune să înregistreze un deplin succes atât sportiv cât şi de propagandă.

Secretariatul general al federaţiei şi serviciul de propagandă, cele două organe ale F. R. S. N., care şi-au asumat răspunderea organizării, sunt în continuă activitate, pe teren, unde trasează parcursul însemnându-l cu balizele necesare, cât şi la sediul federaţiei, unde se difuzează ordinele necesare celor cinci regiuni nautice din ţară.

Tot secretariatul, obţinând din partea primăriei Capitalei sprijinul, îngrijeşte de instalarea tribunelor de la Snagov, unde vor lua loc spectatorii.

Serviciul de propagandă în curând va difuza un mare număr de afişe ce vor înfăţişa spectatorilor dinamismul unei curse de skiff.

Programul, care este în curs de elaborare, va fi în curând dat spre cunoştinţa marelui public.

B. N. R. ŞI ISTRUL-BRAILA PARTICIPA LA CAMPIONATE

Ziua cea mare a campionatelor apropiindu-se, asociaţia sportivă a funcţionarilor B. N. R. şi-a anunţat participarea la proba de skiff de una persoană juniori.

Deasemenea clubul Istrul din Brăila şi Metropola Bucureşti, vor participa la probele de caiac dublu domni.

Se aşteaptă înscrierea cluburilor regiunii Timişoara, precum şi a celor din Bucureşti cari, în afară de Metropola, nu s'au grăbit să-şi arate încă echipele participante, din motive destul de plauzibile în astfel de ocaziuni.

Pună la urmă, cluburile Dor de Ducă, Distribuţia, Nautica Bucureşti şi C. F. R. îşi vor trimite reprezentanţii în aceste campionate ce se anunţă destul de disputate.

Campionatele mondiale de tennis profesionist

In acelaş timp cu campionatele mondiale de tennis dela Wimbledon, se vor desfăşura pe arena Roland Garros din Paris, între 30 Iunie—2 Iulie, campionatele mondiale de tennis profesionişti.

Vor participa toţi aşii racheteiş: Budge, Tilden, Vines, Nüsslein, Cochet, Ramillon, Plâa, Stoffen, Burke, etc.

STOCKHOLM - BRAŞOV 5-4, LA HANDBALL

(Continuare din pagina I-a)

ECHIPELE

STOCKHOLM: Sjoesten, Forsell, Swerin, Palson, Anderson, Bolander, Almstrom, Johansson, Nilsson, Norgren şi Wadmarck.

SIBIU: Zoller, Liess, Haffer, Bart, Hocksman, Speck, Konert, Zacharia, Heidel Hennig şi Kiriacescu.

Partida va fi condusă de d Schuschnig.

LOTUL ECHIPEI NAŢIONALE DE HANDBALL A FOST FORMAT

In şedinţa de aseară, comisia de selecţie a format lotul de jucători, din care se va forma echipa naţională de hand-ball pentru partida internaţională cu Suedia, ce se va juca Duminică la Bucureşti:

PORTARI: Calistrat (C. F. R. Buc.) şi Niculescu (Vif. Dacia Buc.).

FUNDAŞI: Haffer, Hocksmann şi Liess (toţi din Sibiu)

MIJLOCAŞI: Teodorescu (CFR Buc.), Zacharia (Sibiu), Gloeckner (Braşov) şi Comănescu (Vif. Dacia Buc.).

INAINTAŞI: Kraus, Schobel (Braşov), Heidel, Henig, Kiriacescu (Sibiu), Herold (CFR Buc.) şi G. Petrescu (I. P. P. (Buc.).

Echipa definitivă se va forma Vineri seara, după matchurile dela Braşov şi Sibiu.

Atletele italiene în formă

Parma, 22. — Marea întrecere atletică feminină dela Parma a dat următoarele rezultate:

Greutate: Pinocini, 11 m. 46.
Inălţime: Puhar, 1 m. 45.
100 m.: Luchini, 11 s. 8.
Suliţă: Cressi, 40 m. 11.
80 m. garduri: Testoni, 11 s. 5.
Lungime: Alfero, 4 m. 95.
200 m: Camolleto, 27 s. 4.
Disc: Gabric, 39 m. 58.

IATA MOARTEA AUTOMOBILISTULUI FLOYD ROBERTS

— După „MATCH“ —

Acest accident s'a produs la Indianopolis. Floyd Roberts de Van Nuys, care câștigase cursa de 500 mille în 1938, se pregătea să dubleze pe Swanson, când acesta s'a dat peste cap. Pentru a-l evita, Floyd Roberts a eșit de pe pistă și... și-a găsit moartea. Swanson, aruncat dela locul său, a fost rănit atât de grav încât este încă în pericol de moarte. Un al treilea concurent, pe care-l vedeți în fotografiile No. 1, 4 și 5, s'a isbit de parapet, dar a avut noroc: a scăpat neatins.

1. Bob Swanson (25) s'a dat peste cap.

2. Pentru a-l evita, Floyd Roberts ese de pe pistă.

3. Bob Swanson se balansează. Roata din urmă s'a rupt.

4. Floyd Roberts a eșit de pe pistă și merge spre moarte. Swanson e aruncat din mașină.

5. Concurentul care a trecut la dreapta va fi deasemenea victimă a unui accident.

6. Automobilul începe să ardă. Swanson e în nesimțire

BIBLIOTECA „ASOCIAȚIUNII" SIBIIU

Taxa poștală plătită în numerar conform aprobării dir. generale p. t. t. nr. 24.464/939

2 LEI

UNIVERSUL

12 PAGINI

171-1939

Redacția și Administrația: Palatul „UNIVERSUL", str. Brezoianu 23—25. Telefon: Centrala: 3.30.10; Redacția 4.21.81. Redactor responsabil EUGEN DUMITRESCU

Proprietar: „Universul", S. A.
Adm.-delegat: STELIAN POPESCU
Inscris sub No. 167, Trib. Ilfov

Nr. 171. — Anul II — BUCUREȘTI. — Sâmbătă 24 Iunie 1939

ABONAMENTE:
Pentru grupări sportive 1000 lei anual

1 an LEI 500
6 luni LEI 270
3 luni LEI 150

Generalul VACCARO a confirmat sosirea Venusului la Roma și... „Vă asigur că la Bologna va fi primit cordial de public și jucători"

Astăzi pleacă a doua „rată" și tot cu avionul

Expediția venusistă a plecat și a ajuns eri la Bologna, după o călătorie de numai cca 7 ore...

...Eri dimineața, aeroportul Băneasa a cunoscut o animație neobicinuită. Pleca doar echipa Venusului și veniseră numeroși suporteuri și membri s'o petreacă.

Cum cei mai mulți dintre jucătorii Venusului făceau pentru prima dată o călătorie cu avionul, priveau cu teamă — exprimată prin paloare — pasărea măiastră. Numai Bodola nu se sinchi-

(Continuare in pag. 3-a)

Pentru a doua oară

TOMA AUREL și ERNST WEISS desemnați de I. B. U. să dispute titlul european la categoria „cocoș"!

Matchul trebue să aibe loc până la 21 August

„Tomiță", de patru ori competitor No. 1

Comitetul I. B. U. luând în discuție înscrierile depuse la secretariatul forului continental de către boxeurii: Toma Aurel, Ernest Weiss, Gino Cattaneo, Pierre Louis, Bourdet, Angelman și alții, A DESEMNAT PENTRU A-ȘI DISPUTA TITLUL EUROPEI LA CATEGORIA COCOȘ, PE COMPATRIOTUL NOSTRU TOMA AUREL, ȘI GERMANUL ERNEST WEISS.

Demn de remarcat este faptul că, cu această ocazie, românului i s'a recunoscut pentru a 4-a oară dreptul de a lupta pentru acest trofeu fiind decretat de cel mai mare for de specialitate ca cel mai bun „cocoș" depe continent și deci competitorul nr. 1 al

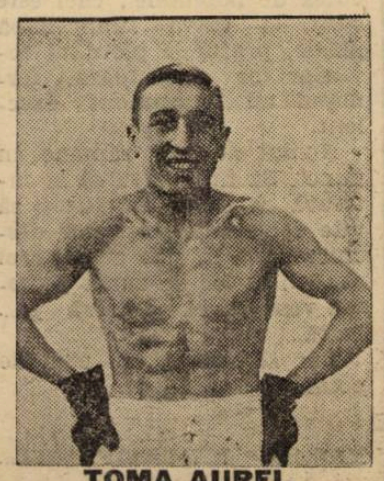

TOMA AUREL

acestei categorii, drept pe care nu i-l poate contesta nimeni, datorită excepționalelor sale calități pugilistice.

Este un record ce merită subliniat, cu atât mai mult cu cât nici un boxeur român sau străin n'a reușit acest „tur de forță".

Inainte de a părăsi Bucureștiul cu destinația Paris, Toma Aurel și-a luat angajamentul față de d-nii: Plagino președintele U. F. S. R. și Cantuniari președintele F. R. B. cărora le-a promis că nu va pleca în America, mai înainte de a disputa titlul european la „cocoș", titlu pe care — suntem siguri — îl va recuceri.

Cât privește despre adversarul lui Toma, germanul Ernest Weiss, faptul că a fost numit competitor nr. 2 se pare că a nemulțumit unele cercuri, întrucât Pierre Louis, campionul Franței, deși înscris, a fost totuși înlăturat, neținându-se seamă de cele două victorii asupra lui Weiss.

Matchul va trebui să se dispute până în ziua de 21 August inclusiv, dată după care expiră termenul.

După toate probabilitățile, el va fi organizat la Berlin și se va desfășura în cadrul unei mari gale.

Pentru titlul Europei la categoria ușoară, I. B. U. a desemnat în aceiași zi competitori pe italianul Aldo Spoldi și danezul Carl Andersen care și-l vor disputa tot până la data de mai sus.

Comitetul Cupei Europei Centrale a luat hotărâri „senzaționale"

În cazul jucătorilor bolognezi eliminați

PURICELLI

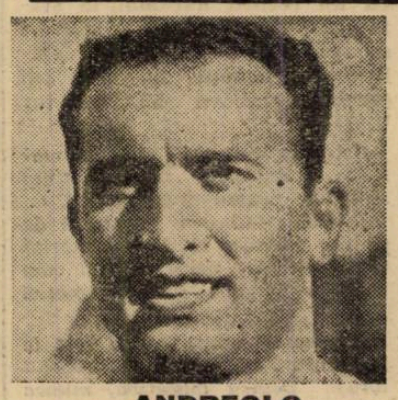

ANDREOLO

BIAVATI

PURICELLI suspendat pe opt zile, BIAVATI amendat cu 500 lire, iar Andreolo amendat numai, cu 600 lire!!...

Nici n'a început bine a „13"-a ediție a Cupei Europei Centrale și ne-a scrrit câteva fap'e simptomatice care-i prevestesc soarta.

Nu vom reaminti decât incidentele petrecute în cursul matchului Venus - Bologna, când trei internaționali ai campionilor Italiei au avut o comportare detestabilă față de adversari, arbitru și spectatori, provocând și un scandal unic pe arenele noastre de sport.

Consecința: comitetul C. E. C. — sesizat de raportul arbitrului Majorsky — a început imediat să judece cazul.

Și cum?

Am scris în numărul de eri: pe calea telegrafului.

Membrii comitetului restrâns — Copolla (Italia) și Minder (Ungaria) — au fost consultați de dr. Pelikan — președintele — și întrebați asupra sancțiunilor ce trebuesc aplicate.

Aceste consultări Praga-Budapesta-Roma au luat sfârșit eri dimineață, când sancțiunile luate au fost comunicate telegrafic federației române.

Iată-le:

PURICELLI A FOST SUSPENDAT PENTRU UN MATCH (ASTFEL CA NU JOACA DUMINICA).

ANDREOLO AMENDAT CU 600 LIRE (!?)

BIAVATI AMENDAT CU 500 LIRE (!?)

Acesta-i o parte din epilogul incidentelor de Duminica trecută

Dacă suspendarea lui Puricelli — al doilea vinovat — este normală, justă, nu acelaș lucru se poate spune și de sancțiunea dictată contra lui Andreolo.

Comitetul C. E. C. a fost prea aspru față de mijlocașul-centru uruguayan, a cărui atitudine în matchul Venus-Bologna n'a lăsat cu nimic de dorit. A fost o victimă...

In schimb, comitetul l-a pedepsit cu multă blândețe pe Biavati; el este doar „autorul" scandalului...

Nu. Comitetul C. E. C. n'a făcut bine sancționându-l atât de blând...

. . . . . .

Noi i-am fi considerat nevinovați și i-am fi absolvit de orice pedeapsă.

Decât decizii ca acele de mai sus,

Pe cine interesează ?... Clubul ceh ZIDENICE vrea să joace în România

Eri s'a primit la F.R.F.A. o scrisoare din partea clubului ceh Zidenice.

Acesta se oferă pentru câteva matchuri în România, unele în București, în cursul acestui sezon.

Oferta a fost transmisă grupărilor noastre.

ACTUALITĂȚI

S. K. JUGOSLAVIA învingătoare la Hamburg

Hamburg, 22 (Radio). — **Astă seară s'a desfășurat în nocturnă matchul S. K. Jugoslavia-S. V. Hamburger.**

După o luptă extraordinar de strânsă, echipa jugoslavă a învins cu 4-3.

Velodromul dela Belu va fi refăcut!

Se pare că ciclismul românesc va avea în sfârșit, un velodrom potrivit nevoilor actuale. Este vorba de velodromul dela Belu, inițiativa fiind nicidecum oficială, ci particulară.

Intr'adevăr, din rândurile celor cu tragere de inimă pentru ale pedalei, au apărut câțiva entuziaști care, pentru o sumă, cât mai modestă posibil, vor să redea ciclismului nostru pista dela Belu.

Suntem în măsură să anunțăm chiar că, în cursul zilelor trecute, câțiva suporteri, însoțiți de constructori cu cunoștințe în domeniul velodromului, — au vizitat pista din șoseaua Olteniței.

In urma acestor vizite sunt în curs de întocmire devizele respective care vor fi înaintate forului de specialitate.

Aproximativ, suma necesară pentru reparație, pe care, în principiu, au enunțat-o constructorii, este de 25—35.000 lei.

Firește că se așteaptă devize și cu cifre mai... slabe.

Interesant de știut e că lucrările ar fi gata în cel mult 8—10 zile, velodromul luând o înfățișare, dacă nu occidentală, cel puțin cu mult deasupra celei pe care o are în prezent.

Suma, pentru visteria anemică a ciclismului, este, firește, enormă, dar avându-se în vedere valoarea operei care s'ar realiza, — se cuvine ca nici un sacrificiu să nu fie cruțat în această direcție.

„Stilul românesc se apropie de cel vienez"

Arbitrul matchului Italia-România, d. Benarek (Germania), a trimes într'o scrisoare federației noastre, o tăetură din ziarul „Neues Wiener Mittag", care — după match, la înapoiere — i-a publicat o declarație despre joc.

Printre altele, d. Benarek a declarat următoarele:

„Foarte mult mi-a plăcut stilul echipei române, care se apropie de stilul vienez. Se recunoaște în footballul românesc influența vieneză și faptul că în România au activat și activează antrenori austriaci".

CICLISM

Intr'un mic oraș de provincie

Un mare eveniment sportiv: cursa de Duminică

„Roșiorii" la lucru.-O ploaie binefăcătoare dar... să nu se'ntreacă cu gluma

După 17 zile dela „Cursa Restaurației" drumeții velocipedici vor pedala iar.

Acest prilej li-l oferă gruparea d-lui Tity Mociornița, — „ASPIM", — care va organiza prima întrecere a anului, care depășește 200 km.

Din motive asupra cărora an insistat în numerele trecute, proba va înscrie o frumoasă pagină în calendarul 1939.

Traseul destul de dur, o primire frumoasă la Roșiori, premiile în valoare de cel puțin 5000 lei (cinci mii), pe care le oferă gazda de... două ore. — orașul teleormănean, depe malul Vedei. — un bufet care va reconforta băeții, etc., etc., ...iată atâtea puncte care fac din cursa de poimâine o întrecere la startul căreia alergătorii nu vor ezita să se alinieze.

REGULAMENTUL CURSEI

este simplu. Sau aproape simplu. Admite orice fel de ajutor între alergători, fiind însă sancționat orice altfel de ajutor dat de urmăritorii cursei sau mai dinainte organizat, pe șosea. Deasemenea nu face restricții asupra întrebuințării schimbătorului de viteză.

Pentru motive lesne de înțeles plecarea se dă în bloc atât dela București cât și dela Roșiori. — ocazionându-se astfel sosiri interesante și în orașul etapă cât și la București.

Concurenții care vor sosi *după 20% din timpul primului sosit din cat. I și II și III și începători.*

Concurenții care vor sosi *după 20% din timpul primului sosit din cat. I și II și III și Incepători.*

Timpul de închidere al controlului, după cum se vede, nu este nici prea îngăduitor nici prea sever. Căci, admițând că primul sosit la etapă a realizat 4 ore, 20% din acest timp, înseamnă 48 minute, interval în care, este mai mult ca sigur, vor sosi chiar și cei mai ghinioniști : fie că au avut pene de cauciuc, lanț, sau... li s'au strâns „conurile" dela... genunchi...

INCHIDEREA INSCRIERILOR

Inscrierile se primesc până Vineri 23 c., ora 18, la d. Fl. Popescu, în calea Griviței nr. 123 (Mag. Mociorința).

Taxa de înscriere este de 30 lei.

AFIȘE SPECIALE PE STRAZILE ROȘIORILOR

Comitetul de primire din Roșiori, în frunte cu d-nii primari Grigoriu și Chissim, dorind să inițieze populația cât mai bine asupra acestui eveniment, au tipărit afișe explicative, anunțând cursa de Duminică.

Afișele au fost lipite pe străzile Roșiorilor, ceiace înseamnă că poimâine, tineri, bătrâni, femei, copii, cu toții, cu câțel cu purcel, vor umplea centrul orașului în adăstarea cicliștilor. Iar premilitarii și străjerii vor face orânduială pe străzi ajutați de polițaii orașului.

Să rămână cineva acasă? Imposibil. Dacă „taman" Dom' Primar și toate notabilitățile depun atâta suflet pentru evenimentul acesta, e rușine să rămână cineva pe acasă. Și apoi s'ar face de ocara lumii să nu ia parte la această sărbătoare a tineretului și a sporturilor roșioreni...

Iată un fapt care face cinste gazdelor și merită a fi subliniat.

COMITETUL DE PRIMIRE DIN ROȘIORI

Este compus din d-nii primari : Grigoriu și Chissim, Valeriu Papahagi, directorul gimnaziului din localitate ; Petrică Voevozeanu, profesor și promotorul mișcării sportive în Roșiori ; Gogu Constantinescu-Colțatu, președ. activ al soc. „Sporting" ; Ștefan Georgescu, industriaș, vicepreședinte al Camerei de comerț din Teleorman ; Cristea Zaharescu, farmacist N. Popescu-Vedea, avocat ; Florian Bratu, directorul cămin. cult. „Mihai-Viteazu" ; Preot Mișu Marinescu, președ. cămin. cult. „Mihai Viteazul" ; Alex. Preotescu, com. Stolului gimnaziului industrial ; C. Lincă, comerciant; Mihail Stăncu-lescu, comerciant; I. Stroescu; Th. Mija, comerciant.

O PLOAIE BINEFACATOARE DAR... SA NU SE INTREACA CU GLUMA...

Nu știu cu certitudine dacă ploile din ultima vreme. — cu excepția averselor, de pe unele meleaguri, — au făcut bine, la ce anume au priit, cât, cum, și pe unde anume.

Insă un lucru e cert, ploile acestea au făcut un bine șoselii pe care se va alerga cursa de poimâine : căci este știut la câtva timp după ploaie, praful și pietrișul șoselelor se cimentează, formând un terasament excelent.

Numai că mai rămâne un punct. Să nu cumva să se întreacă cu gluma Sf. Ilie și să uite robinetele dușurilor deschise până în ziua cursei căci atunci, în loc de cursă pe șosea vom avea o cursă pe... baltă....

Dar să așteptăm ziua de poimâine, optimiști..

NAZURI NEJUSTIFICATE...

Aflăm că vreo câteva vedete n'ar înclina să ia startul, pentru motivul că alergarea nu-i în intregime asfaltată și s'ar putea întâmpla să fie pene de cauciuc.

Interesant motiv, numai că atunci cei în cauză să renunțe la titlul de drumeți, de fondiști.

Nu-i vorbă că vedetele, autoare ale acestor nazuri, n'au prea făcut ispravă mare nici pe asfalt, așa că....

Cineva din regia cursei, reflecta cu acest prilej : regretăm că n'am știut că se vor găsi și băeți de... „zahăr", fragili, căci altfel am fi făcut tot posibilul să grăbim asfaltarea șoselei. Sau am fi amânat cursa până la anul când va fi gudron până la Roșiori.

N. R. Noroc însă că cei mulți sunt alergători care nu prea se sfiesc și, mai înainte de orice, înțeleg să facă sport.

Emil Iencec

VOLLEY BASKET-BALL

La Constanța

Duminică va începe returul campionatului regional

In ședința de Luni 19 Iunie a Ligii Marca, s'a fixat programul matchurilor din returul campionatului regional de volley.

Returul va lua sfârșit la 16 Iulie, când se va ști echipa care va avea misiunea să reprezinte Constanța în turneul final.

Iată acum programul returului campionatului regional de volley din Constanța :

Duminică 25 Iunie
A. S. Constanța—E.F A
S.P.M.—C.F.R.
Duminică 2 Iulie
C.F.R.—E.F.A.
Sâmbătă 8 Iulie
S.P.M.—Elpis.
C.F.R.—A. S. Constanța
Duminică 9 Iulie
Elpis—A. S. Constanța
A. S. Constanta—S.P.M
S.P.M.—E.F.A.
Duminică 16 Iulie
E.F.A. Elpis.
Elpis—C.F.R

Primele matchuri oficiale vor avea deci loc Duminică pe terenul grupării E.F.A. din str. Ion Grădișteanu nr. 28 după următorul program :

Ora 18.30: A. S. C-ța—E.F.A. arb. V. Berchină.

Ora 19.30: S.P.M.—C.F.R. arb. d. Sorin Beiu.

Aceste matchuri ne fac să ascontăm un spectacol admirabil mai ales în ultima partidă unde C.F.R-ul poate dispune de S.P.M. încurcându-le astfel socotelile.

ADUNAREA GENERALA A A. S. CONSTANȚEI

Miercuri 21 Iunie, secția de volley și basket a polisportivei grupări A. S. Constanța și-a ținut adunarea generală, în prezența noului președinte al secției d. căpitan Gheorghe Murea, un distins sportiv care se va ocupa în mod intens de aceste secțiuni.

Cu această ocazie adunarea generală a ales următorul comitet de conducere :

Președinte : Dr. Cpt. Gh. Murea.

Vice-președinte : V. Tibacu și O. Gadidov.

Secretar : St. Popazu.

Casieri . V. Prodan și F. Carp.

Membri : C. Lazăr, E. Haralambie, D. Beloiu, T. Priboianu și V. Gadidov.

NATAȚIE

S'a stabilit un nou record național

Ploaia de ieri a împiedicat, în parte, buna reușită a primului concurs oficial

Eri după amiază la Strandul „Obor" a avut loc primul concurs oficial nautic al anului. Timpul fiind neîngăduitor cu bunele intenții ale d-lor organizatori a făcut ca probele să fie văzute de un public foarte redus.

Concursul a fost încununat cu un record național la ștafeta 10×50 m. liber, stabilit de echipa harnicului club Vif-Dacia în timpul de 5'28"3/5 (vechiul record 5'32"4/5 tot V. D.).

Celelalte timpuri au fost mai slabe înnotătorii neavând timp suficient pentru antrenament.

D. col. Iannescu ajutorul de primar al sec. II Negru merită toate laudele pentru felul cum înțelege să dea sprijin notației locale.

Organizarea nu prea a fost la înălțimea celor din anul trecut totuși, pentru inițiativă, munca depusă și având în vedere că suntem la început, merită mulțumirile noastre.

După terminarea probelor, pe o ploae torențială, s'a făcut o demonstrație de polo pe apă între echipa Vif. Dacia și combinata Metropola, C.F.R. și C.N.R.

REZULTATUL PROBELOR

Stafeta 10×50 m. liber

1. VIF. DACIA 5'28"3/5 rec. național *(Protopopescu, I. Slăvescu, L. Levita, Ștefan, Barna, Schulery, Covaci, Rusu, Georgescu, Adrian).*

Cel mai bun timp l-a făcut Adrian 30". Din componenții echipei a lipsit Piciu Fischer.

50 m. brasse doamne

1. Kato Lengyel V.D. 48" 4/5.
2. Lenuș Stofran St. R. 55".
3. Rubinstein V.D. 59 3/10

Patru concurente.

50 m. liber juniori

Seria I-a

1. Nelson C.M.R. 33" 3/5
2. Georgescu, V.D. 33 4/5
3. Elias Metropola 36 4/5

Seria II

1. Protopopescu V.A. 35".
2. Wolff Andrei St. R. 38" 1/5.
3. Casner Tony C.M.R. 38 2/5.

12 concurenți.

POLO PE APA

Vif. Dacia combinata 5—1.

Viforiștii mai antrenați au dispus de combinată nu așa de ușor după cum arată scorul. Jocul a fost de factură bună și presărat cu faze frumoase.

S'au remarcat T. Krantz, Slăvescu Rusu și Levita dela V.D.

SPECTACOLE

Teatre

MUNCA ȘI VOE BUNA : Omul care și-a schimbat numele.
TEATRUL VESEL (Grădina Marconi): Ți-a făcut cu ochiul.
GRĂDINA IZBÂNDA (Calea Văcărești): Izbânda 1939.
GRĂDINA TEATRUL NOU: Văcărești Movietone.
COMOEDIA: Intre Venus și Rapid.
TEATRUL COLOS: O noapte pe Riviera.
TEATRUL NATALIȚA PAVELESCU (lângă Hala Traian): „Luna de miere".
CIRCUL BUSCH (lângă arena Venus): Zilnic la ora 3 și 9 seara.

Stranduri

LIDO: Bazin cu valuri. Zilnic five-o'clock tea
STRANDUL BRAGADIRU: Aer, apă, soare, poziție splendidă
STRANDUL KISELEFF: Trei bazine, zilnic apă proaspătă
STRANDUL CIUREL: Apă curgătoare
STRANDUL OBOR: Strandul sportivilor.
STRANDUL FLOREASCA: Cel mai vast strand.

Cinematografe

ARO: Femei bănuite, jurnal Fox și complectare.
SCALA: Cuibul fericirii și jurnal Paramount.
CAPITOL (grădină și sală): Regina Carnavalului, jurnal și completare.
CARLTON: Secrete conjugale, jurnal O. N. C. și Fox.
A. R. P. A.: Serenada Primăverii și Arsene Lupin
SAVOY: 4 bărbați și un jurământ și Hollywood Hotel
FEMINA: Vârtejul.
TRIANON: Andy Hardy iubește și jurnal Paramont.
PALAS BULEVARD: Jurnalul unei împărătese și Frivola d-ră Brent.
SELECT: Război și pace. jurnal Paramount.
ROXY: Azi cânt pentru tine, jurnal și completare.
ELYSÉE: Continuarea succesului dela Trianon: „Intre glorie și dragoste cu Robert Taylor, jurnal Paramount.
FORUM: Eroul dela Marna și Aventuriera.
OMNIA: Drama din Shanghai și Evadatul 320.
RIALTO: La răspântie și 4 bărbați și un jurământ.
BIZANTIN: Scipio Africanul și Stan și Bran alpiniști.
NISSA : Ultimatum și Capriccio.
AMERICAN (sală și grădină): Mis catastrofa și Calea spre ispășire.
AIDA (sală și grădină): Alexandru Newsky și Ulița Durerii
BARCELONA: Ultimul post și Blocada.
COTROCENI: Panică în Univers și Băeți în uniformă.
CARMEN: Submarinul D I și Dragoste cu năbădăi.
DIANA: Șeicul și Căsătorii americane.
DACIA (sală și grădină): Viena-Petrograd și Fra-Diavolo.
DICHIU: Alasca (Demonul Alb). Femei condamnate și Jurnal O. N. T.
EDISON: (Grădină și Sală): Drama din Shanghai, Valetul și Contesa și trupa Mihăilescu.
FLORIDA (sală și grădină): Gunga Din și Femei vesele din Windsor.
FRANKLIN: Nopți albe în Petrograd și Domnișoara Mozart.
GLORIA (grădină): Poltava și Fecioarele nebune.
GRAND : Suflete în ceață și Liliacul.
ILEANA (sală și grădină): Legiunea de Onoare și Valea giganților.
IZBANDA: Viața furată și Zaza.
LIA : Seducătorul și Detectivul doamnei.
LUCIFER: Valsul nemuritor și Tarzan eroul junglei.
MARNA: Tentație și Paradisul Indrăgostiților.
MARCONI: Oameni cu aripi, Oameni fără nume, Jurnal românesc O. N. C. și Paramount.
MODEL: Focul din Chicago și Diamantul sultanului
MILANO: Rapsodia diabolică și Gentlemen după miezul nopții.
NERO (sală și grădină): Femei în lanțuri și Dejun în doi.
ODEON: Vârsta ispitelor și Casa din Malta.
PACHE: Ulița durerii și Vreau să mă mărit.
PAX (sală și grădină): Farmecul unui vals și Contesa Alexandra.
PARIS. (Grădina și sala): Cauciuc, Dubla existență a Dr. Chlitterhause și trupa Titi Mihăilescu.
RAHOVA: Alger și Panică în Univers.
REX: S. O. S. Tanger și Necunoscuta dela Monte-Carlo.
SIC : Ultimul gangster și Troica.
SPLENDID: Pentru Patrie și Paris Melody.
TOMIS (sală și grădină): Viață fără griji și Diavolii aerului.
TRIUMF (Griviței 335): Suez și Neapole sub sărutul focului.
UNIREA: Tigrul din Arizona și născută pentru dans.
UNIC (sală și grădină): Seducătorul și Frații Ritz în călăreții veseli.
VOLTA BUZEȘTI (sală și grădină): Păcatul Helenei Wilffur, Spaima deșertului și Revistă.
VENUS: Zorro (operă completă), Viața pariziană și Jurnal românesc.
VOLGA: Doamna din Shanghai și Oglinda vieții.

Football Football Football Football Football Football Football

Pentru Venus...

Bologna a încercat diverse formule de echipă

Maini în locul lui Puricelli şi Corsi sau Montesanto în locul lui Andreolo

Se speră totuşi că Ettore va scăpa numai cu amendă...

Milano, 22 (dela corespondentul nostru). — *Se poate spune fără exagerare că secunda întâlnire dintre Venus şi Bologna pasionează publicul bolognez într'un grad excepţional.*

Venus este un număr senzaţional căci deşi campionii Italiei au pierdut în condiţiile cunoscute, faptul că echipa românească a dominat categoric cât timp jocul s'a desfăşurat în condiţii normale, este o recomandaţie de valoare pentru pasionatul public bolognez.

Ceia ce inseamnă că la matchul de Duminica viitoare, stadionul Litoriale va fi

CARLO REGUZZONI
(Bologna)

neîncăpător pentru cei cari vor voi să vadă pe învingătorii Bolognei.

PROBLEMA REZERVELOR...

Singurul lucru, care interesează însă conducerea grupării roş-albastre, este acela al celor doui înlocuitori pentru Puricelli şi Andreolo.

In mod exact pentru Andreolo căci pe de o parte se speră că Puricelli şi Biavati nu vor fi suspendaţi iar pe de alta pentrucă Puricelli are un înlocuitor, care a mai jucat şi a dat completă satisfacţie.

Cazul Andreolo este mai dificil de rezolvat întrucât Bologna n'a mai avut de soluţionat o asemenea problemă.

Cu toate că problema este destul de gravă, toată lumea este optimistă şi calificarea echipei italiene pentru turul următor este garantată unanim.

Trebue să remarcăm însă, încă un fapt interesant.

Victoria este dorită nu atât pentru calificarea în turul viitor al competiţiei cât pentru revanşa în sine, care pentru palmaresul Bologne are o importanţă mai mare decât eventuala ei calificare.

DOUA FORMULE DE MIJLOCAŞI ŞI UN CENTRU ATACANT

Echipa, care va juca împotriva Venusului nu este încă cunoscută.

Şi nu poate fi aflată decât Sâmbătă seara, dacă nu chiar Duminică dimineaţa.

In cadrul pregătirilor pentru matchul de la 25 Iunie, campionii Italiei s'au antrenat azi (N.R. eri) jucând la două porţi cu GIL DI CASTEL BOLOGNESE, echipă universitară, activând în prima divisie.

Antrenamentul a fost destul de interesant pentrucă a lăsat să se întrevadă intenţiile lui Felsner în privinţa alcătuirii echipei.

Intr'adevăr este aproape sigur că în centrul liniei de atac va juca MAINI, care la Bucureşti a jucat mijlocaş dreapta.

Introducerea lui în locul lui Puricelli nu este o inovaţie neaşteptată, deoarece titularul postului de half dreapta este „prima rezervă" a lui Ettore. (S'a antrenat şi Puricelli, căci aşa cum am spus se crede că el va putea juca totuşi Duminică).

Pentru linia intermediară au fost încercate două formule : una cu Corsi half centru : MARCHESE - CORSI - MONTE SANTO şi a doua : MARCHESE, MONTE-SANTO-CORSI.

A făcut deasemenea antrenament şi CERESOLI.

Carlo a mişcat destul de bine şi nu este exclus ca el să reintre în echipă.

FORMAŢIA PROBABILA

In cazul, în care Puricelli şi Andreolo vor fi suspendaţi, echipa bolognesă va avea — după toate probabilităţile — următorea formaţie :

Ferrari (Ceresoli), Pagotto, Ricci; Marchese, Corsi, Montesanto ; Biavati, Sansone, Maini, Fedullo, Reguzzoni.

— CARLO —

Generalul Vaccaro

a confirmat sosirea Venusului la Roma

(Continuare din pagina I-a)

sea. Nu era la primul voiaj aerian.

...Şi precis la ora 11.20, avionul a decolat, luându-şi sborul spre Italia, spre Bologna, teatrul înverşunatei bătălii de Duminică.

PRIMA „RATA"...

Sub conducerea d-lui av. Al. Eladescu şi a antrenorului Ianossy, au făcut deplasarea următorii jucători : Iordăchescu, Sfera, Albu, Fieraru, Gain, Lupaş, Ene, Orza, Ploeşteanu, Bodola, Iordache şi Ionescu-Crum.

GEN. VACCARO CONFIRMA SOSIREA VENUSULUI LA ROMA

Aseară, la ora 8.30, s'a primit la FRFA o telegramă dela Roma şi anume din partea d-lui gen. Vaccaro cu următorul conţinut :

„Pentru colonelul Davila.

„Vă anunţ că azi (17) am primit la aeroportul Roma echipa Venusului stop vă asigur că va fi primită cordial de public şi jucători la Bologna".

Bucureştenii au sosit la Roma eri la ora 5 p. m., iar la ora 7 p. m. au poposit la Bologna.

RESTUL CARAVANEI....

...venusiste părăseşte Capitala astăzi dimineaţă şi tot cu avionul.

Această „rată" este alcătuită din d. maior C. Dumitrescu, jucătorii Befa şi Negrescu şi însoţitorul Costel Rădulescu.

Consfătuirea delegaţilor grupărilor districtuale

După cum a fost anunţat, adunarea generală a districtului Bucureşti va avea loc Duminică 25 Iunie a. c

In vederea acestei adunări, delegaţii grupărilor districtuale se vor adunar mâine seară la orele 20 la sediul districtului în vederea unei consfătuiri.

Se vor lua în discuţie punctele de vedere ale diverşilor delegaţi, puncte cari vor fi expuse dealtfel şi în cadrul adunării gene-

Comisiunea centrală a footballului rural

a înaintat un memoriu d-lui general Gabriel Marinescu

Aseară s'a întrunit la F. R. F. A. comisiunea centrală a footballului rural care a discutat cu d. O. Luchide, directorul technic al federaţiei, diverse probleme în legătură cu această romură a footballului.

UN MEMORIU CATRE D. GENERAL GABRIEL MARINESCU

Comisiunea a întocmit o serie de adrese către toate ţinuturile, pe cari preşedintele F. R. F. A. d. general Gabriel Marinescu urmează să le semneze şi ulterior să fie trimise tuturor rezidenţelor. In aceste adrese se solicită sprijinul ţinuturilor în favoarea footballului rural.

Independent de aceste adrese, comisiunea a întocmit un memoriu care va fi înaintat d-lui general Gabriel Marinescu, în care se arată greutăţile ce sunt întâmpinate în organizare şi se propun unele soluţii.

Comisiunea aşteaptă foarte mult de pe urma acestui memoriu, cunoscând solicitudinea pe care preşedintele F.R.F.A. o acordă problemei difuzării footballului.

Tratativele dintre Macaby şi Gloria C. F. R. au eşuat

Am anunţat acum câteva zile că gruparea bucureşteană Macaby a început tratative cu Gloria C. F. R. din Galaţi pentru un match amical care trebuia să aibă loc Duminică dimineaţa pe arena dela Ciocanul.

Tratativele nu au dus la nici un rezultat căci Gloria C. F. R. nu vrea să iasă din bârlog şi mai ales să joace în Bucureşti unde are pe Unirea Tricolor, adversarul din turul de calificare.

Gălăţenii se tem ca Unirea Tricolor să nu le afle punctele vulnerabile...

Dacă nu vrea să joace în Capitală, Gloria C. F. R. ar fi fost fericită să aibe de oaspe pe Macaby la Galaţi, dar dudeştenii nu au vrut să facă deplasarea.

S. K. Pardubice învingător în Norvegia

Oslo 22. — Jucând în localitate, formaţia cehă SK Pardubice a dispus de reprezentativa locală cu 2:1 (0:1).

Goalurile echipei învingătoare au fost marcate de Toman şi Provaznik.

Garajele Mihăescu

au câştigat cu 3-0 matchul cu Carmen

In cadrul şedinţei de aseară a comsiunii districtuale, ţinută sub preşedinţia d-lui maior Gh. Brezeanu, s'au luat următoarele deciziuni:

— Au fost amendate cu câte: 50 lei gruparea Fulgerul pentru lipsa unei licenţe; 100 lei gr. S. E. T. pentru lipsa a două licenţe; 400 lei gr. Mociorniţa-Colţea pentru neprezentare la jocul de juniori cu Juventus; 200 lei gruparea Ciclop pentru că a jucat fără aprobare la Giurgiu.

— Se omologhează cu: 3—0 în favoarea gr. Juventus, jocul de juniori ce trebuia să-l susţină în compania grupărei Mociorniţa-Colţea (jun.); deasemenea se omologhează cu 3—0 în favoarea garajelor Mihăescu jocul ce trebuia să-l susţină în compania grupărei Carmen.

— Se suspendă pe timp de 8 zile, cu ridicarea dreptului de joc jucătorul Arşavir Tocirian (EFA) şi se pedepseşte cu mustrare jucătorii: Constantinescu (Metalosport) şi Antonescu (Universul).

— Se resping ca netaxate contestaţiile grupărilor: Ind. Iutei la jocul cu Socec (jun.) şi EFA la jocul cu Fulgerul. Deasemenea se respinge ca nefondată contestaţia grupărei Ind. Iutei la jocul cu Mon. Oficial.

— Se amână pentru Vineri 30 Iunie judecarea contestaţiei gr. Ind. Iutei contra gr. Gloria şi judecarea reclamaţiei arbitrului Kahane contra d-lui Georgescu.

— Se atrage atenţia în mod special că Joi 29 Iunie fiind sărbătoare, şedinţa comisiunei districtuale se amână pentru Vineri 30 Iunie.

— Se aprobă cererea gr. ACSA prin care a solicitat amânarea jocurilor amicale programate pentru fondul înzestrării armatei.

Arbitrii

cari au absentat dela „Ziua Sporturilor" au fost suspendaţi

Se aduce pe această cale la cunoştinţa celor interesaţi, că în şedinţa sa din 21 Iunie 1939, comisiunea districtuală de arbitri a suspendat pe timp de una lună zile, pentru faptul că au absentat de la defilarea Zilei Sporturilor şi că nu au motivat această lipsă, următorii arbitrii :

Batigeli Gino, Blumenfeld Buţi, Benuci Vasile, Chiriţescu Nicolae, Dumitrescu Gh., Fried Ladislau, Ionescu Marin, Ilie Dan Dumitru, Mihăilescu Mihail, Mateescu Dumitru, Mihăilescu Ioan, Mateescu Mircea, Mateescu Nicolae, Niţu Jean, Orenstein Herman, Pucerea Ioan, Rubinştein Sami, Stefănescu Petre, Ştefănescu Dumitru şi Xifando Emanoil.

Arbitrii bucureşteni vor juca cu cei din Ploeşti

In vederea jocului cu arbitrii din Ploeşti, se convoacă pentru astăzi Vineri 23 Iunie a. c., la sediul districtului, următorii domni arbitri, cărora urmează a li se face comunicări în legătură cu acest joc :

Gorcea Mihail, Wetzer Ştefan, Feher Nicolae, Zamfirescu Z., Gaţu Maxim, Muscan Jean, Braun Coloman, Mitran C., Minciu C-tin, Vâlcov Nicolae, Sauciuc, Niculescu Emil, Necşulescu, Cruţescu, Alexandriu, Kroner Emil, Kroner Petre şi Ioachim Marin Ioan.

Zilnic, la sediul districtului

—în forfoteala-i caracteristică— se discută, se tratează și se perfectează transferări în lumea cluburilor mici

„Corporativele" sunt in front...

De câteva zile se observă în cercurile grupărilor districtuale o animație necunoscută până în prezent în acest cadru.

Explicația este însă simplă. Febra transferărilor și-a făcut loc și în district.

Câteva din grupările districtuale au făcut achiziții deadreptul senzaționale și cu prețul unor însemnate sacrificii materiale. Scopul urmărit este logic și dorit de orice echipă : să câștige campionatul categoriei în care activează.

Pe sălile districtului este o „forfoteală" ca în zilele normale de campionat. Grupările mai sărace cari au jucători buni, îi cedează grupărilor înstărite, acestea creindu-și cadre de luptă pentru viitorul campionat, cadre mult mai puternice prin vigoarea tinerilor jucători.

Senzațional este faptul că jucători de divizia B și chiar A preferă să joace în rândurile echipelor districtuale, avantajele ce le obțin fiind de cele mai multe ori superioare celor avute în divizie.

Astfel se explică faptul că o sumedenie de jucători divizionari, dintre cei mai buni chiar, au semnat sau sunt în tratative avansate cu grupări districtuale.

Deocamdată două grupări au făcut achiziții prețioase, întărindu-și echipa în mod simțitor. Acestea sunt Metalosport și Metalloglobus. In special prima formație, recent promovată în prima categorie districtuală, ține neapărat să câștige și campionatul acestei categorii, netezindu-și astfel drumul către Divizia B.

Ce-i drept, posibilitățile materiale ale acestei grupări sunt evidente.

Metalloglobus nu se lasă mai prejos și având în vedere că anul acesta a reușit să se claseze a doua în serie, este pe punctul de a face o achiziție excelentă în persoana fostului univeristar Schulder.

Și seria transferărilor se pare că nu se va sfârși aci ci va continua cu intensitate, operându-se achiziții din cele mai valoroase.

CONVOCARI

● SPORTUL STUDENȚESC convoacă astăzi după amiază la ora 17 pe arena A.C.S.A. toți juniorii la un antrenament general, în vederea formării echipei, care va juca Duminică cu F. C. Rapid.

● MOCIORNIȚA-COLȚEA ține ședință de comitet Sâmbătă 24 Iunie a. c. ora 8 jum. seara în localul districtului București, str. Vasile Lascăr nr. 9, etaj I; la ordinea zilei situația clubului.

● *PEBE*, secția de atletism, convoacă pentru Sâmbătă 24 Iunie 1939, orele 18 precis, la sediul din str. Caransebeș nr. 1, absolut toți atleții secției, urmând a li se face comunicări extrem de importante cu privire la bunul mers al acestei secții.

● FULGERUL convoacă Duminică 25 Iunie ora 9 pe terenul Militari echipa I-a în vederea matchului cu Gloria.

● Clubul sportiv GENERALA convoacă pentru Duminică 25 c., pe terenul Unirea Tricolor, ora 9,30 dim. pentru matchul amical cu Gruparea Vergu, pe jucătorii Tașula, Bădoiu, Alexiu, Teohari, Cotleanu, Niculescu, Roșu, Militaru, Dumitrescu, Brugner, Rădulescu, Nicu, Popa, Pușcașiu, Linițaru, Ghiță, Vasile, Stavarache.

A. Bunea (pitici)-Zăvoiul (juniori) 3-2 (2-1)

ORAȘTIE. — Marți 20 crt. s'a disputat în localitate matchul amical între juniorii echipei „Zăvoiul" și piticii grupării „Bunea". Jocul a fost foart frumos, deși disputat între „speranțe" și lupta aprigă, pentru desemnarea învingătorului. Juniorii, având în față un adversar inferior, au pierdut fiind încrezuți. Piticii au avut ambiția și au reușit să învingă prin punctele înscrise de Alexoiu (2) și Vulcu, iar pentru învinși Popescu a marcat ambele goaluri.

Atenție, adversari(

Metalosport

a făcut achiziții senzaționale: Andreescu și St. Dumitrescu dela Sportul Studențesc, Dinescu dela Mociornița, etc.

Metalosport, noul promovat în prima categorie a districtului București, a început pregătirile pentru viitorul sezon.

Deși posedă o echipă omogenă — alcătuită din jucători valoroși — care va putea face aceiași figură excelentă și în categoria I-a, totuși nu precupețește să facă noui achiziții.

TOATE POSTURILE VOR FI DUBLATE

D. maior Craioveanu harnicul președinte al gurpării se ocupă intens în acest domeniu.

D-sa intenționează să achiziționeze atâția jucători încât toate posturile să fie dublate.

Putem anunța cu certitudine că până în prezent a reușit să achiziționeze cele mai valoroase elemente din diferite grupări — districtuale și divizionare.

Dealtfel scopul acestei merituoase grupări este de a promova cât mai repede în divizie.

Și suntem de aceaș părere, deoarece cu nouile achiziții nu este exclus.

CINE SUNT NOUI VENIȚI ?

Desigur că numele acestor jucători interesează.

Ei sunt : Andreescu și Fănel Dumitrescu din gruparea Sp. Studențesc, Dinescu din gruparea Mociornița, Antonescu din gruparea Gloria, și Sandu Petrescu din gruparea A. G. E. R.

După cum vedem câteva posturi au și fost dublate și anume: Andreescu fundaș stânga, Antonescu portar, Sandu Petrescu aripă stânga, Dinescu centru atacant iar Fănel Dumitrescu aripă dreapta.

Pretendenții celorlalte posturi vor fi cunoscuți în curând.

Tot ce mai putem anunța este faptul că maximum până săptămâna viitoare Metalosport va mai avea și un fundaș dreapta transferat dela o grupare din divizia națională A din Capitală.

După cum vedem Metalosport pune pe gânduri viitori adversari.

Gloria (Focșani) Unirea-Tricolor (R.-Sărat) 0-0

Focșani, 21 Iunie

Echipa locală „Gloria" s'a deplasat la Râmnicul-Sărat, spre a susține un match de campionat districtual cu echipa „Unirea Tricolor" de acolo.

Sub arbitrajul corect și imparțial a d-lui Mogârdiceanu și în fața a circa 1500 spectatori, echipele și-au aliniat următoarele formații : „Gloria Focșani" : Cernătescu, Spirescu, Olteanu, Popa, Gheorghiu I., Oltei, Budescu, Gheorghiu II, Bărbulescu, Dudulianu, Panaitescu.

„Unirea Tricolor R.-Sărat" : Iliescu, Ionescu, Spănă, Mihalcea, Enescu, Mărgăritescu, Anastasiu, Dumitrescu, (Sporuș) Iorganda, Cerbu, Oprea.

S'au remarcat dela Gloria : Gheorghiu I, fiind cel mai bun din „22" Cernăescu, Duduleanu, Gheorghiu II, Spirescu și Oltei, dar n'au corespuns locurilor jucătorii Bărbulescu și Olteanu. De la gazde s'au remarcat : Iliescu, foarte bun și Sporuș, restul echipei au muncit spre a apăra culorile clubului

Gazdele, cu un joc destul de frumos și spectaculos n'au putut să-și adjudece matchul, din cauza dârzei apărări a Gloriei. Gazdele au ratat un penalty în minutul 60. Oaspeții, cu toate c'au jucat mai mult în apărare, au dat dovadă de un joc bun și au pus de multe ori în pericol poartagazdelor, apărată cu multă tenacitate de Iliescu.

Constatăm cu multă plăcere și satisfacție, că grație d-lui col. Anastasescu și prof. Nistorescu, vechi sportivi, a luat ființă grupărea sportivă Unirea Tricolor, filiala soc. cu același nume din București.

Din lumea cluburilor mici

● COMPETIȚIUNEA grupării A.C.S.A., care urma să se dispute Duminică pentru „Fondul înzestrării armatei" a fost amânată din cauza impracticabilității terenului.

● ROTILA sau mai bune zis „Ambasadorul" cum i se spune de către coechipieri va fi încercat Duminică în mai multe posturi cu ocazia matchului Leonida-Viforul Dacia.

● DUMINICA dimineața se va disputa pe terenul Distribuția din cartierul Steaua un campionat de mijtă.

● DINESCU, excelentul atacant al Mociorniței a fost achiziționat de gruparea districtuală Metalosport. D. Ionel Mociornița, președintele fostei lui grupări a făcut un gest de elogiat.

I-a eliberat deslegarea pentru neînsemnata sumă de lei 5000. Pentru acest fapt, Dinescu a felicitat pe d. Ionel Mociornița.

● ASEARA s'au angajat două matchuri amicale pentru Duminică.

Gloria va întâlni pe Fulgerul iar Generala pe Vergu.

● JOI 29 crt., fiind sărbătoare comisiunea districtuală nu va ține ședință.

Ea va avea loc Vineri 30.

● PROGRAMUL serbării care va avea loc Joi 29 crt., pe terenul S. T. B. a fost alcătuit.

Tot campionatul mondial

Lupta dintre Argentina și Brazilia continuă...

O finală care ar consta din... 3 matchuri în trei capitale

Sudamericanii s'au înțeles și au toate șansele să organizeze

Se știe de mult timp că Argentina și Brazilia vor să organizeze campionatul mondial din 1942.

In cursul călătoriei sale în America de Sud, d-l Jules Rimet, președintele F.I.F.A-ei, a comunicat celor două federații interesate că aceasta nu poate fi hotărîtă decât de congresul mondial, care se ține la Luxemburg, în 1940.

In orice caz, ceia ce-i sigur este faptul că la masa verde Argentina și Brazilia nu vor veni ca adversare ci ca prietene. (Dacă ar putea înțelege Europa ce greu este de realizat unirea în America de Sud !)

Deja depe acum au început polemicile și nu există nici urmă despre o eventuală înțelegere. Se speră însă că pentru combaterea inamicului comun Germania, cele două federații vor veni unite.

SPERANȚE. SPERANȚE. SPERANȚE

Presa din cele două țări este foarte optimistă în ce privește organizarea campionatului mondial în America de Sud.

Ziarele cred că din cele 38 de țări participante la congres cel puțin 17 vor fi pentru trecerea Atlanticului.

Acestea ar fi statele din America de Sud și America Centrală, U. S. A., Portugalia, Belgia, Olanda, Franța, Elveția și chiar.. Italia.

Așa dar, după părerea ziariștilor sudamericani problema campionatului mondial se reduce la următoarea : va organiza Argentina, care are posibilități financiare sau Brazilia, care a fost singura țară sud-americană rămasă credincioasă F.I.F.A.-ei (a participat la ambele campionate mondiale).

PROECTE... „SUDAMERICANE"

In așteptarea congresului dela Luxemburg cele două state fac cele mai inedite proecte în privința organizării campionatului mondial.

Iată-le. Argentina propune ca marea competiție să fie organizată în comun. Tururile preliminare să se dispute în Brazilia iar semifinalele și finala la Buenos Aires.

Brazilia este de acord cu o colaborare și propune la rândul ei ca matchurile preliminarii să se dispute în Brazilia, Argentina și Uruguay. Spre exemplu : Italia și Spania ar juca în Argentina și Uruguay iar Portugalia în Brazilia. Matchurile Braziliei se vor disputa la Rio de Janeiro, ale Argentinei la Buenos Aires iar ale Uruguayului la Montevideo.

Dacă ajunge în finală o țară sudamericană matchul se va disputa în capitala statului sudamerican.

Dacă în finală vor ajunge două țări din America de Sud, se vor disputa trei matchuri(?) în cele trei capitale: Buenos Aires, Rio de Janeiro și Montevideo.

Acesta este adevărul în aspectul sudamerican al problemei campionatului mondial.

Venus a învins ieri Bologna .....în Dudești

Macaby a încercat la antrenament o serie de jucători noi

Macaby a terminat sezonul oficial ; totuși lucrul nu este de loc neglijat. Eri după amiază, dudeștenii au făcut un match de antrenament, jucând două reprize complecte, două echipe, A și B și fiindcă jucătorii au fost bine dispuși, A s'a numit Venus iar B Bologna, încercându-se astfel un pronostic asupra șanselor singurului nostru reprezenetant în C. E. C. Interesant este că Venus a învins Bologna eri în.. Dudești cu 10 : 4 (1 : 4).

SALVAREA VENUSULUI : PLOAIA

Deși un simplu antrenament, s'a jucat serios și în prima repriză, Macaby B (Bologna) conducea cu 4 ; 1. După pauză însă, a început ploaia și curios, Macaby A (Venus) a început să joace și a învins categoric. Dacă nu ploua, Venus era iremediabil pierdut..

PUNCTELE

Au fost înscrise de : Hoffmann (4) Szika (4), Glück și Bărbulescu pentru învingători, iar pentru învinși de Constantinescu Grecu (3) și Schulder.

MACABY A INCERCAT O INTREAGA SERIE DE JUCATORI

In afară de Constantinescu Grecu și Schulder dela Sportul Studențesc cari au făcut un simplu antrenament în compania Macabylor, aceștia au încercat o mulțime de jucători noi pe care îi redăm în cele două formații :

Macaby A : *Steiner-Nitray, Csaika-Smilovici, Braun, Mihalovici-Glück (Textila), Szika-Hofffmann, Bărbulescu, Hermann.*

Macaby B : *Hittner-Tsegen (?), Kupermann-Radu I (Timișoara), Glasser (Textila), Mund-Schulder II (Sp. Stud.), Bartha (Alba Iulia), Constantinescu Grecu (Sp. Stud), Radu Florian (Textila): Stănescu (?).*

Football Football Football Football Football Football Football

„C.E.C.-uri" curiozități statistice

Din cele 8 echipe care participă anul acesta în Cupa Europei Cenrale, recordul participării îl deține Slavia care a jucat în toate cele 12 ediții precedente : de două ori a ajuns în finală (în 1929 și 1938) și odată a cucerit trofeul.

Sparta urmează cu 11 participări (a lipsit din ediția 1928). De patru ori finalistă și de două ori învingătoare (1927 și 1935).

Ujpest a jucat în 10 ediții și o singură dată a ajuns în finală, în 1929, când a și câștigat Cupa.

De 8 ori a paricipat Ferencvaros și de 4 ori a ajuns în finală, învingând în două dintre ele (1928 și 1937).

Ambrosiana este la a 7-a participare. A fost o singură dată finalistă: în 1933.

Bologna joacă pentru a 5-a oară în Cupa Europei Centrale și a câștigat de 2 ori Cupa: în 1932 și 1934.

Beogradsky a participat de trei ori (1927, 1928 și 1938), dar a fost eliminat din primul tur, iar Venus joacă pentru a doua oară ; prima dată în 1937 când a fost eliminat de Ujpest în primul tur.

*

O singură echipă a cucerit Cupa fără să mai joace finala : Bologna, în 1932, când Slavia si Iuventus — care trebuiau să dea pe al doilea finalist — au fost descalificate.

*

Până acum, nici o echipă n'a cucerit de 3 ori Cupa.

*

O singură dată finala a opus două echipe aparținând aceleiași țări : în 1931. Finalști: First Wiena și Wienner Atletic Club (W. A. C.).

*

Și-au împărțit victoriile finale, au cucerit cupa: F. C. Austria (2), Bologna (2), Ferencvaros (2), Sparta (2), First Wiena, Rapid, Ujpest și Slavia (câte odată).

*

Barlassina (Italia) este arbirul care a condus cele mai multe matchuri : 17 ; urmează : Krist (16) ; Frankenstein, Ivancsics și Miesz (14) ; Beranek, Klug și Braun (11) ; Hertzka, Scorzoni și Pfutzner (9).

*

Următoarele orașe au găzduit finalele : Viena (7 partide), Praga (7), Budapesta (6), Bologna, Milano, Zuerich și Roma.

*

Au jucat în finale : Ferencvaros de 5 ori ; Sparta de 4 ori; Rapid și Slavia de 3 ori ; Austria și Bologna de 2 ori ; First Wienna, Ujpest, Admira, Ambrosiana, Lazio și W. A. C. câte odată.

*

Asistențe reduse: 15.000 spectatori la București, 13 mii la Milano și 12.000 la Budapesta.

*

Lazar (Ferencvaros) a marcat primul goal al Cupei Europei Centrale de anul acesta.

Buletinul Cupei Europei Centrale

Exemplul tactic al Ripensiei de anul trecut și al Bolognei de acum 5 zile

pot ajuta pe Venus să se califice pentru turul al doilea

Pot obține bucureștenii măcar un al treilea match? Da... dar Ambrosiana are o sarcină mai grea, iar Slavia se va menaja...

In ciuda tuturor aparențelor, Cupa Europei Centrale își continuă desfășurarea Duminică cu următorul program :

Budapesta : Ujpest-Ambrosiana.
Bologna : Bologna-Venus.
Belgrad : Beogradsky-Slavia.

Dintre acestea, partida din Capitala Jugoslaviei este prima ediție, aceea care trebuia să aibe loc Duminica trecută la Praga.

Indiscutabil că Venus și Ambrosiana au sarcini din cele mai dificile, pentrucă pe teren străin trebuie să apere un avantaj minim luat pe teren propriu.

Mai grea este situația campionului nostru, care — la Bologna și cu o formație normală (nu cu trei fundași, 4 halfi etc., cum s'a anunțat) — va trebui să lupte din răsputeri cu atleții gazdelor.

In mod normal, victoria ar trebui să revină gazdelor și tot la un punct diferență.

Insă, utilizând o tactică, Venus poate obține calificarea sau, în cel mai rău caz, un al treilea match.

FIERARU

Cum, însă ?

EXEMPLUL RIPENSIEI...

După părerea noastră, numai luând pildă jocul Ripensiei de anul trecut dela Milano și cel al Bolognei de anul acesta.

Ne reamintim că Ripensia a utilizat la Milano (și avea un 3 : 0 la activ), o tactică specială : a atacat cu furie dela început, a obținut un goal în primul sfert de oră, mărind avantajul la 4 : 0 și apoi a început o defensivă calmă și inteligentă, pe care Milano n'a reușit s'o bată decât de 3 ori.

Și Ripensia s'a calificat cu un goal-average de 4 : 3.

...ȘI AL BOLOGNEI

La București, Bologna — rămasă în 8 jucători — și-a organizat o apărare din cele mai bune pe care am văzut-o la București : cu efectiv normal în defensivă (fundașii, mijlocașii și interii) a reușit să mențină rezultatul de 0:1 timp de 30 minute, până la sfârșitul jocului.

Fiecare italian care intra în posesia mingiei, începea să tribleze 2, 3 sau 4 minute și apoi degaja balonul în tribune sau — mai inteligent— paralel cu tușa. Și isprava era reușită de ceilalți.

In felul acesta — rușinos dar sănătos, era doar un match de cupă — cele 30 minute au trecut fără ca să simtă cineva.

DECI...

Deci, Venus poate menține avantajul dela București sau să se lase egalat numai. Sunt atâtea posibilități tactice, pe care le poți traduce în fapt cu jucători pregătiți pentru aceasta.

In primul rând, Venus va trebui să țină seamă neapărat de adevărul că cea mai bună apărare este atacul.

Apoi, luând exemplele Ripensiei și Bolognei, va trebui să atace dela început — având apărarea bine organizată — pentru a-și mări avantajul, căci este sigur că și Bologna va face același lucru (pentru a egala), deci va fi deschis în apărare și când avantajul va fi luat, să imite defensiva bologneză desfășurată la București.

Cu asemenea măsuri tactice, executate aproape ireproșabil, este exclus ca Venus să nu poată obține măcar un al treilea joc.

Firește, reușita este legată și de o mulțime de elemente ca : pregătire specială pentru un asemenea joc și mai ales condiție fizică.

Ori, Venus le poate întruni pe toate.

De data aceasta Ambrosiana va adopta o defensivă pentru menținerea avantajului de 2 : 1.

Cum însă, Ujpest este în formă bună — o recunosc chiar ziarele italiene — victoria și calificarea nu poate scăpa oamenilor lui Zsengeller.

BICAN

Ujpest are avantajul că știe să spargă un zid defensiv.

DEBUTUL LUI BEOGRADSKY

Ultimul match al zilei se dispută la Belgrad între campionul Jugoslaviei S. K. Beogradsky și a doua echipă cehă Slavia.

Jugoslavii — a căror echipă este întărită cu Glaser, Pozega și Matoșici II — au prima șansă.

S. K. BEOGRADSKY

UJPEST SPRE TURUL DOI

La Budapesta, matchul Ujpest-Ambrosiana, ca aspect general, nu va diferi de acela dela Bologna.

De altfel, deținătorii Cupei Europei Centrale vor căuta să obțină un rezultat cât mai favorabil și mai ușor de refăcut în retur la Praga.

Până în prezent nu s'au depus foile de legitimare pentru niciunul din jucătorii demisionați

Deși în perioada 1—15 Iunie au demisionat foarte mulți jucători și încă din cei care activează în echipele din Divizia Națională A, totuși până aseară nu s'a depus nici o foaie de legitimare.

Este de presupus că cele mai multe tratative sunt în curs și că foile de legitimare nu vor fi introduse la FRFA de cât în ultimile zile ale perioadei de transferare)15—30 Iunie).

Bineînțeles exceptând cazurile de transferare pe cale amicală care se pot depune oricând, la orice dată.

Lista oficială a campionilor din Europa

Campionatele s'au terminat în țările mai principale. Iată o primă listă oficială a echipelor declarate campioane pe 1939—40 :

România : *Venus ;* Ungaria : *Ujpest ;* Boemia : *Sparta ;* Jugoslavia : *Beogradsky ;* Italia : *Bologna ;* Franța : *F. C. Sete ;* Belgia : *Beerschot A. C. ;* Grecia : *A. E. K. ;* Danemarca : *B. 93 ;* Irlanda : *Shamrock Rovers ;* Anglia : *Everton ;* Luxembur : *Stade Dudelange ;* Portugalia : *F. C. Porto ;* Scoția : *Glasgow Rangers ;* Suedia : *Elfsborg ;* Elveția : *Grasshoppers.*

Turneul inter-țări dela Copenhaga Norvegia a dispus de Suedia cu 1-0

Copenhaga. — In cadrul turneului de football, disputat cu prilejul aniversării celor 50 ani de existență ai federației daneze, la care participă : Norvegia, Suedia, Finlanda și Danemarca, echipa norvegiană a învins Suedia la limită, cu 1-0 (0-0). Unicul punct a fost înscris în min. 81 de Martinsen.

La match au asistat suveranii Danemarcei și 15.000 de spectatori.

C. A. B. (old-boys) joacă Duminică, pe terenul Unirea Tricolor, cu Griviția (old-boys)

Duminică dimineață, vechea grupare sportivă C. A. B. (old-boys) susține un match de antrenament pe arena Unirea Tricolor în compania bătrânilor Griviței.

Decanii sportului bucureștean fac ultimele pregătiri în vederea jocului cu Prahova care se va disputa în Capitală Duminica viitoare.

C. A. B. convoacă pentru jocul cu Griviția următorul lot de jucători: Laky, Hinckel, Loebel, Toxin, Mihăilescu, Stoicescu, Gelles, Lăstun, Tischler, Vlaicu, Fodor, Tănase, Korn, Mihu, Nica, Matei, Georgescu, Pfanu, Oprea și Pipa.

Se atrage atenția tuturor celor mai sus menționați că partida va începe la ora 7 precis.

Unirea (Giurgiu) - Ciclop (București) 3-0 (1-0)

Giurgiu, 18. — *Azi s'a disputat în localitate matchul amical de football între echipa locală „Unirea" și „Ciclop" București. Victoria a revenit gazdelor la scorul de 3 : 0. Unirea a desfășurat un joc spectaculos și a amenințat tot timpul poarta adversă, grație cărui joc a putut dispune ușor de Ciclop. Bucureștenii, în repriza a doua au schimbat patru jucători, fără să poată micșora avantajul gazdelor.*

Hipism

MAINE LA BANEASA TRAP

Concurenţi numeroşi şi alergări deschise

Joppa Hanover va alerga in premiul Catargi. Premiul Oracol şi premiul Scomoroh, alergări de vedete

Reuniunea care va avea loc mâine la Băneasa Trap este una din cele mai reuşite din ultimul timp. Mai rar un program atât de pasionant şi interesant ca acela al acestei reuniuni. Toate elementele necesare succesului vor colabora la reuşită.

Ceace se remarcă în primul rând este calitatea concurenţilor. Toate vedetele turfuiui nostru sunt programate.

Capul de afiş este deţinut de premiul N. Catargi, cea mai importantă probă a iepelor in care printre altele va alerga şi excelenta Joppa Hanover.

Mai menţionăm patru alergări în cari concurează elemente de frunte. Este vorba de premiile Dracul, Scomoroh, Otto şi Paşcani.

In primul sunt angajaţi excelentul trăpaş american Belşug şi Citronat Gordon.

Little Orphan, Ghid, Szeged şi Havana figurează în premiul Otto.

Găsim principalele vedete ale trei anilor în premiul Paşcani, Adică Zeta, Carol Hanover, Elly, Amy Scotland, Birlic şi Helen Halpin.

In fine, în premiul Scomoroh numai cai merituoşi. Cum ar fi de pildă Roland D, Gruia, Tutun, Winsome Josedale, Pandur şi Sam Worthy.

Celelalte curse se caracterizează prin faptul că sunt foarte deschise, şansele diverşilor concurenţi fiind de minune echilibrate.

Cu un asemenea program, succesul reuniunei poate fi anticipat fără rezerve.

CONCURENŢII PROBABILI

Premiul PIATRA OLT
Condiţie — 15.000 lei

Iar	2120	G. Ghinea
Zenit	2120	E. Fischer
Beţiv	2140	0
Elena	2140	I. Brânzea
Ghimp	2160	0
Voinţa	2160	Dobrescu
Poeniţa	2160	I. Szabo
Tutun	2200	Slobozenco
Bruma II	2200	V. Cucan
Dorka	2220	0
Josed. Margot	2220	0

Premiul OTTO
Condiţie — 18.000 lei

Draga Mea	1680	Grăjdănescu
Elisabeth M.	1700	0
Theodora	1720	St. I. Bordei
Sonora	1720	0
Peter Worthy	1720	0
Little Orph.	1720	N. Cerkasov
Katy Caid	1720	Corol
Szeged	1720	T. Tassopol
Rosalinde	1740	0
Jade	1740	N. Gaidaev
Fama	1740	0
Pandur	1740	E. Fischer
Havana	1740	0
Lucifer II	1760	?
Pisica	1780	I. Crotenco
Ghid	1780	V. A-sky

Premiul ORACUL
Record — 15.000 lei

Pleava	1720	0
Centaur	1720	G. Crainic
Dolly Worthy	1720	S. Corol
Guard. Girl	1720	G. Ghinea
Sonia Worthy	1720	0
Peter Worthy	1720	C. Cristod.
Geisha	1720	0
Sorvaneţ	1720	0
Leu	1720	E. Marcenco
Carol Hanov.	1720	0
Zeta	1720	E. Fischer
Rama II	1720	L. Grünwald
Gaby M.	1720	N. Gaidaev
Elisabeth M.	1740	Grăjdănescu
Cupidon	1740	x
Edith	1740	0
Hercegno	1740	0
Bruma II	1740	0
Catinca	1740	0
Jarvis	1740	0
Belşug	1760	I. Szabo
Ninon	1760	M. Pavlic
Giuditta	1760	0
Citr. Gordon	1800	N. Cerkasov

Premiul PAŞCANI
Condiţie — 18.000 lei

Speranţa	2080	0
Helen Halpin	2120	G. Ghinea
Călin	2140	0
Răsura	2140	N. Gaidaev
Ural	2140	V. Vârlar
Birlic	2140	I. Crotenco
Anny Scotland	2160	I. Szabo
Carol Hanov.	2160	E. Fischer
Elly	2180	M. Pavlic
Zeta	2200	0

Premiul NICOLAE CATARGI
Condiţie — 50.000 lei

Santuţa	1700	T. Marcu
Rama II	1700	0
Gaby M.	1700	0
Josed. Margot	1720	L. Grünwald
Iubita	1720	Slobozenco
Theodora	1740	S. Corol
Any Worthy	1740	0
Catinca	1740	0
Pisica	1740	0
Joppa Hanov.	1740	N. Cerkasov

Premiul SCHONORCHI
Record — 18.000 lei

Coconaş	2100	x
Ghimp	2120	0
Guard. Girl	2120	I. Rasso
Talaz	2120	C. D-trescu
Dorka	2140	0
Blondella	2140	T. Marcu
Nation	2140	N. Gaidaev
Edith	2140	E. Fischer
Ideal	2140	Pavlic
Champion jr.	2140	G. Ghinea
Anny Worthy	2160	S. Corol
Sam Worthy	2160	0
Pandur	2160	0
Winsome Jos.	2160	N. Cerkasov
Tutun	2180	0
Kanada	2180	Grăjdănescu
Havana	2180	V. A-sky
Gruia	2220	0
Roland	2240	0

Premiul PUEŞTI
Handicap — 13.000 lei

Primăvara	1700	0
Eol	1700	0
Crai	1720	G. Crainic
Pan Worthy	1720	0
Sorana	1740	V. A-schy
Fudul	1740	0
Diadia Lui	1740	I. Szabo
Floriţa	1740	0
Peter Gordon	1740	S. Corol
Taina	1740	x
Călin	1740	0
Zgomot	1760	0
Pinkerton	1760	Gavrilescu
Makreie	1760	L. Grünwald
Sonora	1760	I. Zabelin
Egey	1760	E. Fischer
Harry Boy	1760	Gu. Ghinea
Domnica	1780	I. Brânzea
Legionar	1780	Slobozenco

Premiul OSMAN
Handicap — 15.000 lei

Lăcrămioara	2100	I. Crotenco
Pacahantos	2120	V. Vârlar
Ierosca II	2140	E. Fischer
Coconaş	2140	0
Bruma II	2140	0
Ducesa	2140	Tassopol
Ciclop	2140	Slobozenco
Busuioc	2140	0
Brebenea	2160	N. Gaidaev
Edith	2160	0
Jarvis	2160	G. Ghinea
Eftin	2160	G. Graniov
Blondella	2180	T. Marcu

Premiul PASAREA
Handicap 11.500 lei

Domnia	1700	S. Corol
Facla	1700	0
Isvor T.	1700	P. Borisiac
Bistricioara	1700	G. Ghinea
Lama	1700	0
Voevod	1700	x
Comoara	1700	E. Fischer
Peter Velo	1700	N. Cerkasov
Speranţa	1700	G. Iurca
Lilia	1700	Slobozenco
Jocker	1700	I. Szabo
Hispano	1720	I. Zabelin
Rozina	1720	V. A-sky
Giovinezza II	1720	Podoleacov
Uria	1720	I. Zabelin
Cina	1760	T. Tassopol
Paj Axtell	1760	C. Corol
Arvuna	1780	F. Voronin
Furor	1780	E. Fischer S
Zarzăr	1780	I. Szabo
Elişor	1780	N. Gaidaev
Don	1780	V. A-sky
Primăvara	1820	Dobrescu
Eol	1820	E. MNarcenc

Derbyul german
se va disputa Duminică

Duminică se va alerga cea mai importantă probă a turfului german, Derbyul.

Ediţia din anul curent a importantei probe beneficiază de o mare amploare.

Vor alerga probabil 12 cai de cea mai aleasă clasă.

Printre aceştia se află şi excelentul cal polonez Skarb care va fi călărit de E. Gill.

Favoriţi sunt Organdy, Perosi şi Wehr Dich.

Proba este dotată cu 100.000 de mărci (aproximativ 4.000.000 lei).

CONCURENŢII :

Sonnenfleck 58 H. Zehmisch.
Kumbuke 58 O. Schmidt.
Sonnenorden 58 J. Rastenberger.
Octavianus 58 H. Berndt.
Wehr Dich 58 G. Streit.
Perosi 58 W. Held.
Pentathlon 58 ?
Skarb 58 E. Gill.
Rusticus 58 ?
Organdy 58 E. Böhlke.
Fortunatus 58 W. Lacina.
Tatjana 56½ W. Prinsten.
Anekdote 56½ H. Heidrich.

Cupa hipică „Regele George"

In prezenţa Ducelui de Gloucester s'a desfăşurat la Londra marea probă hipică, din cadrul concursului internaţional individual la care participă reprezentanţii a cinci naţiuni, denumită Cupa Regelui George.

După ce s'a parcurs un itinerariu foarte greu în proba finală, care s'a desfăşurat ca o consecinţă a eliminatoriilor extrem de anevoioase, lt. colonel italian Bettoni s'a clasat primul, fără a dărâma niciun obstacol la sărituri şi fără a primi vreo penalitate.

Locul al doilea a fost ocupat de căpitanul francez Bizard.

In momentul când Ducele de Gloucester a înmânat cupa câştigătorului, spectatorii au manifestat călduros pentru emeritul călăreţ italian.

Ieri la Băneasa

NAE şi ALMAŞ s'au COMPORTAT REMARCABIL

Surpriza iepei Favorita II. Dublul succes al grajdului Georgescu Saidac. Răsvrătit a câştigat premiul Magnesium

Ploaia căzută înaintea începerii reuniunii şi spre sfârşit, n'a împietat asupra desfăşurării ei. Obicinuiţii manifestărilor hipice n'au lipsit.

Deasemeni ploaia n'a influenţat nici asupra rezultatelor, cari sunt normale.

Inainte de a face comentarea lor, se impune o remarcă. Reuniunea a avut un puternic caracter de consolare.

Şase din cei şapte câştigători au reuşit prima victorie din anul curent. Din aceşti şase, trei sunt la primul succes din carieră.

MAE A IVINS PE BRANCENI

Accentul reuniunei a căzut pe premiul Fărămiţa, o alergare în care au fugit pur sângi bine cotaţi.

Alergarea a fost foarte reuşită. Nae, Brânceni şi Getta au fost la sosire la câte un scurt cap.

Comportarea lui Nae este deosebit de merituoasă. Cal rezistent, dela începutul sezonului se menţine în mare formă, reuşind să se comporte cu brio. Un animal foarte curajos şi util.

Remarcabil a fugit şi cel de al doilea plasat, Brânceni. A pierdut în ultimul fuleu. Dacă ţinem seamă de faptul că dădea importante descărcări, desigur că exhibiţia lui este foarte semnificativă. Bine a concurat Getta.

DUBLUL SUCCES AL GRAJDULUI GEORGESCU VAIDAC

Demn de remarcat este dublul succes al grajdului Georgescu Saidac care a câştigat cu Răsvrătit şi Favorita II. Răsvrătit s'a plimbat în premiul Magnesium deşi dădea adversarilor săi descărcări serioase. Stilul în care a biruit acordă importanţă acestei victorii.

Favorita II a câştigat premiul Fărămiţa. Purta însă o greutate favorabilă. N'ar fi totuş exclus să fie utilă.

Condiţia în care Ujvari a prezentat pe Răsvrătit şi Favorita II merită remarcată. Ujvari este un bun profesionist care a dat frumoase rezultate.

MERITUOASA COMPORTARE A LUI ALMAŞ

O meritoasă victorie a realizat Almaş în premiul Roşcova. El a dispus după luptă de Goblin, vădind o perfectă condiţie şi confirmând ultima lui performanţă.

MARCHE EN AVANT

Calul de fier [illegible] Marche en avant şi-a găsit curs[illegible] In ciuda vârstei inaintate, cont[illegible]inuă să fie util. A întrecut pe Ştefania, dându-i 10 kilograme. Dre[illegible]pt este că victoria se datorează t[illegible] largă măsură lui Vincent. Joche[illegible] ta finală, a fo[illegible]st admirabil.

RESTUL REZULTATELOR

Au mai câş[illegible]iagt Nacelle D'Or şi Iagodka. An[illegible]abele îşi revin.

SUCCESUL HANDICAPURILOR

Mai merită [illegible]să fie semnalată reuşita handice[illegible]aparilor. In probele de acest gen, [illegible]sosirile au fost strânse.

FILMUL ALERGARILOR

PREMIUL DESIRÉE

Miţa porneş[illegible]e în cap şi conduce alergarea [illegible]până la jumătatea liniei drepte, [illegible]unde este atacată de Balyhoo şi [illegible] Nacelle D'Or, care se angajează [illegible]ntr'o luptă puternică. Până la v[illegible]urmă, Nacelle d'Or reuşeşte să di[illegible]spună de Balyhoo, cu o lungime[illegible] Miţa a rămas a treia.

PREMIUL NANSUC

Chiar din p[illegible]eeare, Marche en avant ia cursa [illegible]e cont propriu. La grilă Ştefa[illegible]nia atacă şi reuşeşte să-l depă[illegible]ească pentru puţin timp pe [illegible]Marche en avant. Acesta revine [illegible]însă şi în ultimele fuleuri reuşeşt[illegible]e să-şi asigure avantajul nece[illegible]sar victoriei. Tuluţa a fost a t[illegible]reia.

PREMIUL [illegible]ARI JANOS II

Voicuţa cond[illegible]uce până la întretăierea pistelor[illegible], unde Jagodka trece prima şi [illegible]câştigă cu două lungimi.

Voicuţa rămâ[illegible]ne a doua, înaintea iepei Lizica.

PREMIUL VIOLETA

Afurisit se d[illegible]etaşează cu multe lungimi, [illegible]când astfel până la întretăierea [illegible]pistelor. Aici este depăşit de Ge[illegible]ta, Nae şi Brânceni care se [illegible]angajează într'o luptă strânsă.

In ultimele [illegible]fuleuri, Nae obţine un infim [illegible]avantaj asupra lui Brânceni care [illegible]dispune de aceeaşi manieră de Ge[illegible]cta.

PREMIUL MAGNESIUM

Geana pleacă [illegible]prima şi se menţine astfel pâ[illegible]nă la intrarea în linia dreaptă. [illegible]Aici este apropiată [illegible]de Răzvrătit [illegible]are trece uşor şi câştigă detaşat [illegible]faţă de Geana. A treia a sosit [illegible]Micşunea.

PREMIUL ROŞCOVA

Răzleţ este lansat primul, urmat de Goblin, Almaş, Hop şi eu, Şoim şi Mont Blanc. La intrarea în ultimul ocol primul trece Goblin care este atacat la grilă de Almaş. Din lupta care se încinge, câştigă puţin Almaş. Pentru locul al treilea, Şoim dispune cu un gât de Hop şi eu.

Rezultatul technic

141. Pr. DESIRÉE. — H'cap vânzare — 20.000 lei — 1700 m. (P. N.)

1	NACELLE D'OR	64	Urdăreanu	22	25
2	Balyhoo	53½	Vincenţ R.	41	25
3	Miţa	58½	Cristea R.	261	38
4	Etiquette	56	Gill J.	64	57
	Zari de Zi II	51½	Logofătu	36	131

Câştigat 1—2—4 lungimi Durata 1'55

NACELLE D'OR (Bishop's Rok şi Neptis) aparţine d-lui Gen. F. Iacob şi e antrenată de proprietar.
Cota: Tribună 22; 16, 16. Peluză 25; 29, 18.

142. Pr. NANSUC — W. h'cap — 25.000 lei — 1500 metri (P. I.)

1	M. EN AVANT	51½	Vincent	19	20
2	Ştefania	48½	Tănase	17	20
3	Tuluţa	52½	Ilinca N.	19	20
4	Onuţa	52½	Enescu A.	105	107
	Caiafa	51½	Tasim	113	69

Câştigat gât—3—gât lungimi Durata 1'33

MARCHE EN AVANT (Hari Janos II şi Moonlight) aparţine Herg. Cislău şi e antrenat de Căp. A. Guliano.
Cota: Tribună 19; 12, 10. Peluză 20; 16, 12.

143. Pr. HARI IANOS II — Vânzare — 25.000 lei — 900 m. (L. D.)

1	IAGODKA	48½	Oprescu	23	28
2	Voicuţa	56½	Vincent	17	18
3	Lizica	53½	Enescu G.	87	82
4	Estrella	53½	Crişan	89	42

Câştigat 2—5—2 lungimi Durata 0'56

IAGODKA (Musset şi Joyeuse II) aparţine grajdului Zagreb şi e antrenată de J. Beeson.
Cota: Tribună 23, 11, 10. Peluză 28; 12, 12.

144. Pr. VIOLETA — MIXTA — 30.000 lei — 1600 metri (P. N.)

1	NAE	47½	O. Thiess	30	32
2	Brânceni	58	Oprescu	72	88
3	Getta	51	Tănase	32	56
4	Afurisit	52½	M. Enescu	83	44
	Flor Fina	57	Gill J.	31	23

Câştigat scap-scap-3 lungimi Durata 1'44

NAE (Vadito şi Ninsoare) aparţine d-lui Col. M. Slomnescu şi e antrenat de I. Pinka.
Cota: Tribună: 30; 16, 23. Peluză: 32; 20, 19.

145. Pr. FARAMIŢA — Mixtă — 30.000 lei — 1000 metri (L. D.)

1	FAVORITA II	40	Florescu	59	74
2	Băieţel	44	Guardian	893	376
3	Crainic	54	Mullot	24	32
4	Lecaude	45½	Crişan	38	29
	Gâman	54	Rosso J.	35	36
	Rosalle	40	Oprescu	517	268
	Rada III	52½	Iosza St.	59	74
	Lily	39½	Nicodin	109	96

Câştigat 2 — 3/4 — 1½ lungimi Durata 1'03

FAVORITA II (Musset şi Frascitta) aparţine d-lui Căp. O. Georgescu Saidac şi e antrenată de St. Ujvari.
Cota: Tribună 59; 122, 122, 16. Peluză 74; 76, 76, 16.

146. Pr. MAGNESIUM — Mixtă — 25.000 lei — 1400 metri (P. I.)

1	RASVRATIT	60	Cristea R.	18	23
2	Geană	47	Florescu	25	36
3	Micşunea	48	Oprescu	267	165
4	Strâjer	57	Gill	51	40
	Celine II	51½	Cucu Ar.	181	101
	Ali Baba	53	Iosza St.	198	69

Câştigat 5—2—2½ lungimi Durata 1'30

RĂZVRATIT (Defensor şi Rozna) aparţine d-lui Căp. O. Georgescu Saidac şi e antrenat de St. Ujvari.
Cota: Tribună: 18; 11, 12. Peluză 23; 14, 20.

147. Pr. ROŞCOVA — Handicap — 30.000 lei — 2400 metri (P. V.)

1	ALMAŞ	51½	Ilinca N.	34	36
2	Goblin	62	Cristea R.	46	41
3	Sorin	59	Cucu Ar.	44	46
4	Hop şi eu	58½	Gill J.	30	32
	Răzleţ	52½	Tasim	171	113
	Mont Blanc	53½	Horvath G.	63	70

Câştigat gât—3—gât Durata 2'50

ALMAŞ (Favara şi Afina) aparţine Herg. Scroviştie şi e antrenat de A. Romanes.
Cota: Tribună 34; 15, 19. Peluză 36; 19, 22.

Ostean, al doilea
in Grand course de haies d'Auteuil
A fost învins de Royal Kidney

Miercuri s'a disputat la Auteuil, Grand Course de Haies d'Auteuil, la startul căreia s'a prezentat şi Oştean, câştigătorul Derbyului român din anul trecut care s'a plasat al doilea.

Invingătorul lui a fost Royal Kidney, dela care Oştean primea 6 kilograme.

Royal Kidney a câştigat cu două lungimi.

Grand Course de Haies d'Auteuil, contează printre marile alergări ale meetingului, alocaţia ridicându-se la 300.000 franci.

Parcursul probei a fost destul de greu, comportând 5000 de metri.

Demn de remarcat este amănuntul că'n precedenta lor întâlnire, Oştean a întrecut pe Royal Kidney la o diferenţă de 6 kilograme cu patru lungimi. Acest rezultat situează pe Oştean în rândurile săritorilor de seamă din Franţa.

Jocul austriac
a fost câştigat ieri

Ieri a început la Băneasa un nou joc austriac cu 30.000 lei. Ajuns la 68.794 lei, acest joc a fost câştigat de un buletin.

DIVERSE

● MULLOT a fost angajat să încalece pe Halmei în premiul Regal.

● NAPLOM nu va alerga în premiul Regal.

● LA CONSTANŢA vor avea loc în curând alergări.

Probabil că din Bucureşti să fie trimişi mai mulţi pur sângi.

● IORTOMAN va reapare Duminică.

Duminică se va disputa premiul Regal
Concurenţii

Duminică se va disputa la Băneasa, premiul Regal, cea mai lungă probă a anului. Alergarea are menirea să desemneze pe cel mai bun fondist al nostru.

Vor concura toate vedetele turfului nostru, minus Napiom şi Buburel.

Iată lista concurenţilor:
Boeru 50 jum. ?
Naplom 54 jum. 0.
Corsar 57 jum. ?.
Bock 46 jum. Tănase.
Răsfăţat 56 Ilinca.
Amnar 49 Logofătu.
Tarzan 51 jum. Iosza.
Brancas 61 jum. Cucu.
Szantas 58 jum. Vincent.
Halmei 51 jum. Mullot.

PRE[illegible]E S'AU [illegible]INAT

Pregătirile [illegible]vederea importantei probe s'a [illegible]u terminat. Toţi competitorii în[illegible]portantei curse par în maximu[illegible]m de formă.

Ieri la Băneasa
Alergări interesante

Şedinţa comitetului societăţii hipice române

Sancţiuni in cazul Viorica II. Programul pe Iulie şi August, aprobat

Eri după amiază comitetul societăţii hipice române de trap a ţinut şedinţă. Cu această ocaziune s'au luat hotărârile de cari ne ocupăm mai jos.

SANCŢIUNI IN CAZUL VIORICA II

După cum se ştie, cu Viorica II s'a comis un fals. I s'a declarat o vârstă de trei ani în loc de opt ani. Sezizat, comitetul a întreprins cercetări din care a rezultat că Viorica II are opt ani şi că autorul falsului, intervenit în actele iepei, este d. G. Iordănescu, proprietarul ei.

Aplicându-se dispoziţiunile articolului 18 din Regulamentul alergărilor de trap, s'au dat următoarele sancţiuni :

1. Viorica II a fost descalificată depe toate hipodromele de trap din România.

2. D-lui Şt. Iordănescu i se ridică dreptul de a fi proprietar de trăpaşi şi i se interzice accesul pe hipodrom.

3. Ghinea a fost amendat cu 20.000 lei, pentru neglijenţă gravă în exercitarea profesiunei de antrenor.

PROGRAMUL DIN IULIE ŞI AUGUST

Comitetul a studiat proectul de program pe lunile Iulie şi August. Proectul a fost aprobat.

Cel mai mic premiu va fi de 13.000 lei, adică 9.000 lei premiul întâi.

UN NOU TURN PENTRU COMISARI

S'a mai decis construirea unui nou turn pentru comisari.

Actuala linie de sosire va fi deplasată cu 10 metri în sensul lungimii liniei drepte.

Dela plecare la sosire
In formă: Ghid, Tutun, Dorka, Josedale Margot, Barza, Kundry şi Havana. De urmărit: Paj Axtell, Brebenea, Viitor, Candriu

● *GHID a reuşit eri o strălucită victorie. Condiţiunile în cari a câştigat arată pe armăsarul d-lui Tulceanov ca un element de mare valoare şi un demn succesor al lui Haron.*

In acest sens pledează imprejurarea că a dispus uşor de trăpaşi cari îşi cunosc meseria dându-le până la 80 de metri şi recordul realizat, 1.25,4.

Actualmente Ghid este indiscutabil cel mai bun cal român de patru ani.

● *TUTUN traversează o perioadă de radicală transformare. Miercuri a realizat cea mai bună performanţă din cariera lui, o performanţă ce îl arată ca un element cu mari posibilităţi. Recordul stabilit — 1.27 pe 2100 de metri — este cea mai bună mărturie în sensul celor afirmate mai sus. Fiind în plin progres, este probabil ca într'un viitor apropiat să coboare sub 1.27.*

● *KUNDRY s'a comportat nesperat de bine. A pierdut datorită faptului că întâlnea un adversar în mare progres. Recordul pe care l-a reuşit denotă că beneficiază de o condiţie maximă prevestitoare una apropiate victorii.*

● *GRUIA era serios penalizat. Dădea până la 100 de metri unor trăpaşi buni. Nici o mirare că a fost inexistent.*

● *IUBITA a câştigat premiul Mendel cu oarecare uşurinţă. Slobozenco a adoptat o tactică nemeritată cu ea. Nu i-a epuizat forţele pe prima parte a parcursului.*

■ *ADDA WORTHY în cuda faptului că reintra şi-a pierdut teren la ridicarea benzilor, s'a plasat a doua, aproape. 1700 de metri nu este cea mai potrivită distanţă pentru ea. Merge mult mai bine pe 2000 de metri.*

● *DORKA s'a reabilitat brusc de o serie de modeste performanţe. A câştigat cu uşurinţă o cursă în care nu avea prima şansă. Victoria ei de eri vădeşte o formă perfectă.*

● *JOSEDALE MARGOT de câte ori este plasată în fruntea plutonului arată valoarea maximă. Cazul de Miercuri. Nu-i place să fie sâcâită.*

● *BARZA se află în plin progres. In curând va fi capabilă de victorii mai concludente. Şi origina ei aleasă îi dă dreptul să aspire la aceasta.*

● *HAVANA a câştigat într'un frumos sfârşit de cursă. Regulat, vara, fiica lui Texas înscrie cele mai bune valori. Este anotimpul care îi priieşte.*

● *PAJ AXTELL a fost mult timp pe primul plan. Armăsarul roib va câştiga în curând.*

● *BREBENEA pare refăcută. A condus cursa până la jumătatea liniei drepte.*

● *VIITOR deşi concura într'o companie superioară şi pe o distanţă care îi depăşea posibilităţile s'a plasat al treilea. Este un cal foarte rezistent care a suportat cu succes la dese eforturi.*

● *CANDRIU până în linia dreaptă s'a ţinut de Barza. O foarte bună notă pentru el.*

● *GHIMP şi-a regăsit forma. A refăcut un serios handicap.*

● *DEXTER HANOVER s'a plimbat. Cercasov nu i-a cerut la nici un moment să se întrebuinţeze. Reprezintă calul de viitor.*

■ *CAROL HANOVER a comis o greşală la plecare care i-a compromis sorţii de izbândă.*

Fischer n'a insistat cu ea pe restul parcursului.

■ *SZEGED deşi învins, a concurat bine. A avut însă neşansa să întâlnească o adversară în mare formă.*

Alergările de galop
BĂNEASA; ZIUA 22-a, Duminică 25 Iunie 1939 —PROGRAM DEFINITIV—

Premiul PLEVNA
20.000 lei — 2200 metri

Afurisit	57
Rubin	60
Geza	45
Caiafa	54½
Naum	55
Hop şi eu	59½
Floreţa	45½
Baby II	44½
Princier	56
Event	57½

Pr. CONSTANŢA — W. h'cap
25.000 lei — 1000 metri

Monette III	64
Sukoro	63½
Strâjer	62½
Balsers	61½
Marmara	59½
Bravo bă	59½
Alice	55½
Cremene	55½
Golanca	54½
Micşunea	52½
Lunca	51½
Baby II	49½
Melitta	49½
Belea II	47½
Tatja	45½

Premiul BUŞTENI
25.000 lei — 1000 metri

Zefir	55½
Miami	52½
Garoafa II	49½
Barcău	54

Premiul REGAL
1500.000 lei — 3000 metri

Boeru	50½
Naplom	64½
Corsar	71½
Amnar	49
Tarzan	51½
Brancas	61½
Szantas	58½
Halmei	51½
Bock	46½

Premiul QUEEN MARY
85.000 lei — 1800 metri

Marcella	57½
Smaranda	50½
Flor Fina	60
Luţica	50½
Mitsouko III	64
Orion	53
Frunză	57½

Premiul CLUJ
40.000 lei — 1000 metri

Paiaţa	52½
Zefir	54
Blue Girl	56½
Betty	56½
Iortoman	58
Tugulla	54
Manloue	52½

Pr. CERNAUŢI — Handicap
35.000 lei — 1600 metri

Brânceni	66½
Haziu	59½
Necaz	59½
Li	59
Meşteru Manole	57
Spătar	57
Don Alberto	56½
Măcieş	55½
Smeu	52
Cin'te ţine	52
Hop şi eu	49
Tricolor	48
Strâjer	46
Ştăpân	46

INFORMAŢII

ERI LA BANEASA

● NACELLE D'OR, scoasă în vânzare, după victoria ei din premiul Desirée, a rămas proprietarului pentru suma de lei 60.000.

● JAGODKA, scoasă şi ea în vânzare, după victoria din premiul Hari Janos II, nu a fost licitată la 40.000 lei.

● FAVORITA II, a rămas de asemenea proprietarului pentru 60.000 lei, după ce a câştigat premiul Fărămiţa.

● G. TANASE, călăreţul iepei Stefania, sosită a doua în premiul Nansuc, a făcut reclamaţie împotriva lui Vincent, jockeul lui Marche en avant, pentru motivul că Vincent ar fi produs busculadă la sosire.

Reclamaţia a fost respinsă.

● LA EVENT s'au plătit cotele :

Marche en avant-Nae 118.
Favorita II-Almaş 1.521.

ATLETISM

Sâmbătă și Duminică la A. N. E. F.

Campionatele regionale

Un serios examen pentru atleții bucureșteni

A fost alcătuit programul și juriul campionatelor. Importante hotărîri luate de ligă în legătură cu desfășurarea probelor

Liga de atletism Muntenia, va organiza Sâmbătă și Duminică pe stadionul Principele Carol (A N. E. F.) campionatele regionale de atletism.

... competiție regională va ... le probe rezervate: fete ... orilor și seniorilor.

... normala desfășurare a probelor, Liga de atletism Muntenia a luat în ultima ședință o serie de importante hotăriri, pe care le publicăm mai jos.

Probele se vor desfășura Sâmbătă după amiază și Duminică după amiază, după următorul program:

PROGRAMUL
SÂMBĂTĂ 24 IUNIE

Ora 16.30: 110 m. garduri, juniori.
Ora 16.35: 110 m. garduri, seniori.
Ora 16.40: Greutatea pentru fete, juniori și seniori.
16.50: 60 m. fete.
Ora 17.00: 100 m. plat fete.
Ora 17.10: Săritura cu prăjina juniori și seniori.
Ora 17.25: 400 m. plat serii.
Ora 18.05: 1500 m. juniori.
Ora 17.45: 500 m. plat fete.
Ora 18.10: 1500 m. juniori.
Ora 18.10: 1500 m. seniori.
Ora 18.15: Săritura în lungime fete, juniori, seniori.
Ora 18.20: Aruncarea discului stil elenic.
Ora 18.40: 200 m. plat serii juniori.
Ora 18.50: 200 m plat serii seniori.
Ora 19.00: 10.000 m. plat seniori.
Ora 19.10: Aruncarea ciocanului juniori și seniori.
Ora 19.40: 4×100 seniori.

DUMINICĂ 25 IUNIE

Ora: 16.00: 400 m. garduri juniori.
Ora 16.10: 400 m. garduri seniori.
Ora 16.25: Disc liber fete, juniori, seniori.
Ora 16.40: 100 m. finala — juniori.
Ora 16.45: 100 m. finală — seniori.
Ora 16.50: 100 m. fete serii.
Ora 17.00: 800 m. plat juniori.
Ora 17.10: 800 m. plat seniori.
Ora 17.20: Săritura în înălțime fete, seniori și juniori.
Ora 17.30: 200 m. plat finală-juniori.
Ora 17.35: 200 m. plat finală-seniori.
Ora 17.50: Triplu salt juniori-seniori.
Ora 18.00: 100 m. plat finală-fete.
Ora. 18.10: 3000 m. plat juniori.
Ora 18.25: 400 m. plat finală-juniori.
Ora 18.30: 400 m. plat finală-seniori.
Ora 18.35: Aruncarea suliței fete, juniori, seniori.
Ora 18.50: 4×100 juniori.
Ora 17.00: 4×100 fete.

INSTRUCȚIUNI

— Un junior înscris la o probă de seniori nu mai poate lua parte la altă probă de juniori.
— Un junior nu poate lua parte la mai mult de două probe de alergări sau sărituri, sau o săritură și o alergare.
— Un junior poate lua parte la maximum trei probe de concursuri (aruncări).
— Înălțimea începe dela 1.50 m. atât pentru juniori cât și pentru seniori.
— Prăjina începe dela 2.70 m. juniori și seniori.
— La săritura în lungime se măsoară dela 5.80 m. juniori și 6 m. seniori.
— La aruncarea discului se măsoară dela 25 m. la juniori și 29 m. la seniori.
— La aruncarea suliției se măsoară dela 38 m. juniori și 44 m. la seniori.
— La triplu salt se măsoară dela 11 m. la juniori și la 12 m. la seniori.
— Taxa de înscriere pentru fiecare probă lei 5. Ștafeta lei 20.
— Concursul începe la ora anunțată, în consecință atât atleții cât și d-nii oficiali sunt rugați să fie prezenți pe stadion cu o jumătate de oră înaintea concursului.
— La campionatele regionale nu pot lua parte decât atleții legitimați la Federația Română de Atletism.
— Fetele aruncă sulița de 400 grame, discul de 1 kgr. și greutate de 4 kgr.
— Cluburile cu plata cotizațiilor în restanță trebue să le achite înainte de începerea concursului.
— Campionii regionali pe 1939 vor primi plachete, iar cei clasați la locurile II și III, diplome.

JURIUL DE ONOARE

Președinte: Colonel Adj. Emil Pălăngeanu.
Membrii: Colonel Panaitiu, colonel Țane Săvulescu, avocat Eladescu, arhit. Octav Ionescu, avocat Petre Verești, C. Teodorescu, avocat Tita Rădulescu.

JURIUL TECHNIC

Comisar general arbitru: Ion C. Petrescu, președintele Ligii.
Judecători: Jean Baicu, inginer R. Filitti, Aurel Ianculescu, Gogu Vlădescu și Eugen Stoian.
Cronometrori: Virgil Ioan, C. Beju. C. Leoveanu, Th. Popovici, Victor Braida, Titus Ianculescu și inginer I. Lăzărescu.
Judecători la aruncări: Petre Fesci, arhitect A. Kerasky, Aurel Lupan și Ion Paraschivescu.
Judecători la sărituri: Alexandru König, Vasile Manolescu, Ioan Cârstea și Petre Havaleț.
Secretar: Constantin Christescu, ajutor Gh. Vasilieff.
Directorul Presei: Haralambie Ionescu, ajutor d-na Popescu.
Comisari de turnante: Tudor Ion, Ioachim Ganea și Th. Lambru.
Starteri: Arh. Costin Hârjeu și Ionescu Crum.
Doctorul concursului: Ion Iorgulescu.
Casierul concursului: Arh. C. Korascky.
Directorul materialelor: Vasile Trestioreanu.
Speckeri: Vasile Firea, Simu Andrei și Guido Garulli.
Comisar de ordine: Locot. Petre Alexandrescu.

Petre Havaleț și Anton Cristea în mare formă

Atleții bucureșteni se pregătesc serios în vederea marilor concursuri, dovedind unii din ei o formă excelentă.

Astfel Petre Havaleț a aruncat la ultimele antrenamente discul peste 47 metri, atingând chiar la o aruncare, 48 metri.

Tânărul Anton Cristea, în completă revenire, lucrează cu o perseverență care ne face să privim cu încredere viitoarele lui eșiri în public.

O colaborare fericită între federația de volley-ball și cea de atletism, având ca scop propaganda atletismului feminin

Un mare concurs atletic feminin în perspectivă

O adevărată ofensivă se pare că a pornit în favoarea organizării sportului atletic femenin dar mai ales pentru propaganda acestui excelent exercițiu fizic în rândurile sexului frumos.

Ne aducem aminte că acum câțiva ani sportul atletic femenin s'a bucurat de un frumos succes în țara noastră, — concursuri numeroase, rezultate excelente — culminând cu acele memorabile matchuri internaționale care au constituit model de organizare și au stabilit recorduri de asistență.

Apoi, încetul cu încetul, entuziasmul a scăzut și în ultimul timp, aproape nici că se mai vorbia de o mișcare atletică femenină.

ALTETISMUL FEMENIN DIN NOU IN FAVOARE

In acest an, o nouă ofensivă s'a pornit, cu scop de a se deștepta gustul pentru probele atletice în rândurile domnișoarelor. Cele câteva probe disputate până acum ne-au dovedit că încercarea poate avea sorți de reușită.

O COLABORARE UTILA

Federația de atletism, de comun acord cu federația de volley și basket, au luat inițiativa de a populariza gustul pentru sportul atletic în rândurile numeroaselor cluburi și jucătoare de volley-ball.

In acest scop, s'a hotărît organizarea unui mare concurs de propagandă intercluburi, deschis grupărilor de volleyball.

Acest concurs ar urma să se desfășoare în cursul săptămânii viitoare fiecare club fiind reprezentat în concurs prin șase atlete.

Americanii au și început pregătirile pentru Helsinki

Expediția olimpică a Statelor Unite va cuprinde 350 de atleți.

Comitetul olimpic al Americei a stabilit încă de pe acuma programul complect al deplasării la Helsinki.

Cea mai mare parte a atleților va pleca în ziua de 3 Iulie, urmând să sosească la 13 Iulie în Finlanda.

In acest lot nu vor fi călăreții, scrimeurii și vâslașii.

La întoarcere în America, atleții yankee se vor opri la Londra, unde se va desfășura un match atletic Anglia-Statele Unite. Data acestei întâlniri este 7 August.

La 19 August americanii se vor întoarce în patrie.

DE PE PISTĂ

● La 2 Iulie, echipa Germaniei va susține trei matchuri contra Franței la Munchen, contra Danemarcei la Kopenhaga, contra Luxemburgului la Esch.

● A. Hockel, stabilit la Periam, a început antrenamentul în vederea marilor concursuri.

„Toni" speră să atingă în această vară performanțe excelente.

● Duminică se va disputa la Bergamo matchul internațional femenin între Italia și Polonia.

● Weber a câștigat cursa de 25 km. ca pregătire în vederea marathonului în 1 oră 26 m. 19 s.

● Atletul Savu dela Viitorul Dacia a fost suspendat de Liga Muntenia pe două săptămâni pentru acte de indisciplină față de președintele ligii de atletism.

■ *Atenție* Finley, la 6 Iulie vine Dionisie Negru !...

■ *Iată ultimele rezultate* din Franța : 100 m. : Goldoski 11 s. 2/10 ; 200 m. Boucourt 22 s. 3/10 ; 400 m. Marcillac 49 s. 3/10 ; 800 m. Hanssenue 1 m. 52 s. 9/10 ; 1500 m. Messner 3 m. 57 s. 6/10 ; 5000 : El Ghazy 15 m. 0 ; 110 m. garduri : Brisson 14 s. 9/10 ; 400 m. : Carrère 56 s. 2/10 ; înălțime : Manent 1 m. 88 ; lungime Joanblang 7 m. 13 ; prăjină : Vintousky 3 m. 80 ; greutate : Drecq 13 m. 86 ; disc : Bazennerie 44 m. 16 ; suliță : Frinot 62 m. 08 (record francez) ; fostul record Degland 61 m. 34) ; stafeta 4x100 m. : Province 44 s. 1/10; stafetă 4x400 m. : C. A. Francaise 3 m. 21 s.

Suedezul Palme a câștigat marathonul lui Sporting Life

Londra, 22.—*Anualul marathon internațional organizat de Sporting Life a fost câștigat de suedezul Palme în 2 ore 36 m. 56 s.*

Al doilea a fost Narris în 2 ore 42 m., 42 s., iar al treilea Footer 2 ore, 44 m., 35 s.

Finlay și-a făcut reintrarea câștigând 120 yardzi garduri în 15 s. 5. Pell a triumfat pe milă în 4 m. 18 s.

Un match între demifondiștii poloni și unguri

In ziua de 9 Iulie o interesantă reuniune atletică urmează să se desfășoare la Varșovia. Punctul de atracție al acestei reuniuni va fi întâlnirea stafetelor: Ungariei și Poloniei pe 4×1500 de metri, care va rezulta mai mult ca sigur doborîrea recordului mondial de specialitate.

Recordul actual este reținut de echipa Finlandei cu 15:58,6; ceiace trebue să recunoaștem, nu este o performanță prea excepțională.

Cele două ștafete cari vor încerca ameliorarea recordului, sunt următoarele:

UNGARIA: Harsány, Iglói, Csaplár și Szabó.

POLONIA: Soldan, Stanislawski, Noji și Kuscoczynski.

Cunoaștem bine componenții ambelor ștafete. Ungurii fordat fiind că fiecare om al lor este capabil să facă cu ușurință 4 minute pe 1500 m. și în acest caz ar obține 16 minute, deci un rezultat cu 1—4 secunde mai slab decât recordul mondial.

In schimb teamul maghiar posedă în Iglói, Csaplár și Szabo trei alergători cari pot face fără greutate 3:55—3:56, deci — socotind și sfârșitul lansat — recordul mondial poate fi ameliorat chiar cu 10 senunde.

Formația polcneză are în Kusoczynski cel mai în formă demifondist continental în momen-

STADIUL ROMAN va trimite trei atleți la campionatele internaționale ale Angliei

Anglia a început să tenteze pe atleții noștri. După înscrierea celor trei atleți viforiști, Stadiul Român, spre a nu se lăsa mai prejos, ne anunță că va trimete și el la campionatele internaționale ale Angliei trei atleți în persoana lui :

W. Schullery, recordman național (junior) la greutate. Dinu Cristea campion și recordman național dela 3 până la 10 km. și Mircea Gheorghiade, despre care noi pentru prima oară auzim, pe care conducerea roș-albastră ni-l recomandă ca fiind „un atlet de mare viitor".

Conducerea grupului o va avea d. Ion Virgil, secretarul asociației și al cărui frumos trecut în atletismul românesc este cunoscut.

Ne bucură inițiativa Stadiului Român și dorim din toată inima ca atleții roș-albaștri ca și cei galbeni să profite realmente de pe urma acestei deplasări.

BOX

S'a găsit adversar pentru Gino del Fabro

Profesionistul Mircea Popescu

boxeurul intelectual, urcă din nou treptele ringului

Niciun amator nu s'a încumetat să înfrunte pumnul lui Gino del Fabro, *ultima revelaţie a boxului românesc.*

Cum organizatorii ţineau cu orice chip să-l programeze pe Gino, care are un foarte spectaculos stil de luptă, s'au gândit să-i dea ocazia să se releve opunându-l unui profesionist de valoare.

Tratativele începute au fost încununate de succes şi adversarul lui Gino del Fabro a fost desemnat în persoana lui Mircea Popescu, *care reintră după un timp pe care l-a consacrat terminării studiilor Dreptului.*

In tot acest timp, Mircea Popescu n'a neglijat antrenamentul, aşa că se va prezenta în cea mai bună formă.

Acest match, în afara faptului că va opune doi pugilişti de real talent şi în mare formă, este condimentat şi cu o notă de senzaţional: pentru prima oară în istoria pugilismului nostru un intelectual veritabil urcă treptele unui ring român.

Vom avea şi noi un caz GENE TUNNEY ?

MIRCEA POPESCU

Reuniunea mixtă din cartierul „Tei"

In „vedetă" Nelu Oprescu boxează cu Andrei Costescu

Grupareа „Victoria" în dorinţa de a difuza cât mai mult sportul cu mănuşi, va face să se desfăşoare Miercuri 5 Iulie în salonul „Romeo" din str. Maica Domnului-Tei no. 11 o atrăgătoare reuniune mixtă de box.

Programul cuprinde 4 matchuri între cei mai buni amatori ai noştri între care: St. Spack, Gh. Preda, *fraţii* N. şi I. Vânătoru, D. Cionoiu, *etc.*

Matchul profesionist va fi furnizat de ciocnirea dintre doi excelenţi breslaşi ai ringului, Nelu Oprescu *şi* Andrei Costescu,, *ambii făcându-şi cu această ocazie reintrarea. Nelu Oprescu — în special — fost cândva mare vedetă a pugilismului românesc. Vom reaminti că acum câţiva ani, la Roma, Nelu Oprescu deabia a fost învins la puncte de* Tamagnini, *pe vremea aceea campion european şi învingător al faimosului* Al. Brown.

Programul se prezintă astfel:

AMATORI

Al. Ionescu (Victoria) — Gh. Preda (A. C. T.).

Alexandru (Victoria) — St Spack (A. C. T.).

A. Cionoiu (Victoria) — N. Vânătoru (A. C. T.).

R. Voinescu (Victoria) — I. Vânătoru (A. C. T.).

PROFESIONIŞTI

Nelu Oprescu—A. Costescu, 10 reprize a 3 minute.

MATH DE ANTRENAMENT

Moţi Spakow—L. Sângheorghe, 3 reprize a 3 minute.

In August la Varna

O reuniune profesionistă

româno-bulgară

Pe program Mielu Doculescu şi Cionoiu

In cursul lunei August se va desfăşura la Varna, în Bulgaria, o mare gală de box cu concursul câtorva profesionişti din România.

Iniţiativa acestei organizări aparţine d-lui inginer Emil Metta, un vechi sportiv. D-sa a locuit mulţi ani în Bulgaria, unde a activat intens fiind un perfect cunoscător al sportului la vecinii noştrii dela sud.

Matchul vedetă al acestei gale va fi furnizat de către Mielu Doculescu. Popularul internaţional va fi opus unui boxeur de prima serie.

In semivedetă Constantin Cionoiu campionul categoriei semimijlocii va boxa cu deţinătorul titlului la aceiaşi categorie al Bulgariei.

Programul va conţine şi un al treilea match profesionist. Românul care va figura în acest match nu a fost încă desemnat, organizatorului bulgar propunându-i-se să aleagă între Dumitru Panaitescu, Anton Oşca, Dumitru Iordănescu şi Constantin David.

Gala dela Varna este perfectată şi acum se urmează tratative ca pugiliştii români să boxeze, tot în cursul lunei August şi la Sofia.

Senzaţionala declaraţie a lui Cattaneo:

„Sunt sigur că îl voi învinge pe Lucian"

Milano, 22. — Campionul italian de box *Gino Cattaneo,* vedeta reuniunei pugilistice dela 1 Iulie dela Bucureşti, a făcut aseară declaraţii senzaţionale presei din localitate.

— *„Sunt cum nu se poate de fericit că am iscălit contractele pentru matchul cu* Lucian Popescu — *campionul european la „pană" — despre care am auzit că este un fenomen al sportului cu mănuşi.*

Mă încântă faptul că voi merge pentru a doua oară la Bucureşti. Asta denotă că matchul meu cu Toma Aurel *a rămas viu în amintirea spectatorilor bucureşteni, cărora vreau să le arăt mai mult decât în seara aceea. Cu Toma Aurel n'am mai putut continua, lupta fiind oprită şi eu descalificat. Cu Lucian, voi da întreaga măsură a posibilităţilor mele pugilistice.*

Sunt sigur că, în forma actuală, îl învinge sigur pe Lucian, a terminat Cattaneo declaraţia sa.

Amatorul

PETRE ANTONESCU

a reluat antrenamentul

Pugilistul amator de categorie „semi-mijlocie" *Petre Antonescu,* care acum câţiva ani era fruntaş în categoria ce-o făcea atunci, a reluat antrenamentul la „Tir".

Aseară, *Antonescu* „a lucrat" la mănuşi cu *Mircea Popescu,* arătându-se cât se poate de periculos.

Reintrarea şi-o va face cât de curând.

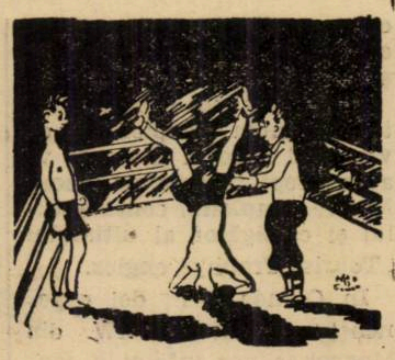

Ceferino Garcia şi Fred Apostoli

se vor întâlni la toamnă

Titlul mondial mijlociu va fi pus în joc

In urma fulgerătoarei victorii repurtată de Ceferino Garcia în faţa excelentului Walter Woods, pe care l-a knockoutat în repriza 4-a, se poate socoti virtualmente angajată întâlnirea Garcia-Apostoli pentru titlul mondial de categorie mijlocie deţinut de ultimul. Managerii celor doui boxeuri au început tratativele în vederea perfectării matchului, care se va disputa probabil la toamnă.

RUGBY

Rugbyul aşa cum este astăzi

O singură zi a campionatului de onoare, două la promoţie şi... rugbyul intră în vacanţă.

Acum, când cortina este gata să cadă pentru a termina o piesă care părea că nu o să se mai termine, să căutăm să aruncăm o privire înapoi şi să vedem ce s'a realizat pentru acest sport.

Acest campionat a fost perturbat de o serie de incidente care i-au cauzat mult neajunsuri. In primul rând, lipsa terenurilor. In plin campionat, locul unde practicanţii acestui sport se întâlneau pentru a-l juca, a fost luat.

Lăsat pe drumuri, rugbyul şi-a găsit loc pe velodrom, datorită bunăvoinţii clubului Viforul Dacia, putându-se juca câte două matchuri pe zi — evident nesuficient pentru el.

Conducătorii acestui sport de la care ne aşteptam să se ocupe pentru a găsi spaţiul necesar existenţei lui, s'au complăcut într'o lipsă de activitate devenită îngrijorătoare.

In al doilea rând, vine lipsa de atenţie ce trebue acordată tineretului.

Acesta s'a retras încetul cu încetul depe terenurile de rugby, fie din lipsa de echipament, fie din alte considerente, trecând la alte sporturi mai puţin dificile.

Conducătorii s'au trezit fără echipe, şi forfaiturile la categoriile inferioare câte odată şi la onoare au abundat. Ba chiar la categoria II-a la un moment, rămăsese trei echipe.

Dacă la aceasta se mai adaugă şi lipsa de conducere a unor cluburi, este o dovadă în plus a crizei care ne covârşeşte, şi din care nu văd cum am putea scăpa.

Şi acum să trecem la formula campionatului. Dela început, trebue să remarc că Biroul Regional are o mică vină, că din cele opt echipe înscrise la categoria doua au rămas până la urmă numai 3. Cum poţi atrăgea un tânăr dacă îl pui să joace de două ori pe sezon, căci suntem născuţi să luptăm pentru campionate şi oricât l-ar educa clubul, el vrea să lupte cu adversarul care poartă tricou de altă culoare.

Vârstele trebuesc puse să joace între ele, fiindcă cu toată bunăvoinţa ce ar avea puştiul, cu oasele lui în formaţie, nu va putea ţine piept jucătorului matur şi era evident ca primul să se retragă din sportul în care a fost pus în inferioritate fizică dela început.

Şi atunci, e adevărat, formulele celor trei categorii au fost greşit alcătuite.

La onoare, Sportul Studenţesc, Viforul Dacia, Tennis Club, Stadiul Român, Venus, C. F. R. şi R. C. 13 sunt singurele echipe care meritau să dispute campionatul categoriei, şi aşa trebuia procedat.

La promoţie, R.C.B., I.A.R., Sportul Studenţesc, C.F.R., Victoria şi Venus erau cele mai indicate.

La categoria II-a, T.C.R., Viforul Dacia, Sportul Studenţesc, Avântul Sportiv, Stadiul Român şi R. C. 13 ar fi format grupa treia.

In fine, prin concursul federaţiei care trebuia să dea la cluburi echipament, să se fi făcut categoria juniori.

Prin această clasificare s'ar fi putut eşalona jucătorii unui club în cele patru probe — una a onoarei, alta a jucătorilor în formaţie spre categoria I (deci promoţia), alta a acelora care vor să mai activeze şi în fine o a patra a viitorului. Dar nu s'a procedat astfel şi cercul celora care activează s'a redus încetul cu încetul.

Ne întrebăm, unde o să ajungem ?

Federaţia este prima care trebue să ia măsurile de moment, căci aceia cari s'au ales trebue în priuml rând să fie ai sportului de rugby şi în al doilea rând al cluburilor lor.

Trebue să înţeleagă că dacă în anul 1938-1939 rugbyul a avut atâta de suferit, este în primul rând din vina lor şi apoi a conducătorilor de cluburi cari poate se zbat zilnic pentru el şi numai din lipsă de mijloace n'au putut face prea mult.

Asigurând cluburile de teren şi dându-le o subvenţie anuală de circa 20.000 lei, vor putea să-şi justifice locul comod pe care îl ocupă în fotoliul federaţiei din str. Cantacuzino.

Numai astfel se va putea spune că au făcut ceva pentru acest sport.

Haideţi, d-lor oficiali, încercaţi să activaţi, daţi strictul necesar jucătorilor şi suntem siguri că veţi pune o piatră în fundamentul construcţiei, atât de solidă în cât intemperiile şedinţelor greoaie nu o va dărâma.

A murit Ion Gârleşteanu

S'a stins din viaţă în floarea tinereţii, internaţionalul de rugby, Ioan Gârleşteanu — fost de mai multe ori internaţional — 1924, 1926 şi 1927. A fost unul dintre cei mai aprigi luptători ai Stadiului Român, fost preşedinte şi vicecăpitan al echipei de rugby. Stadiul Român pierde un bun camarad şi un distins susţinător al culorilor roş şi albastru.

Eri a avut loc înmormântarea a acelui ce a fost Ioan Gârleşteanu în cimitirul Viişoara-Ploeşti.

Camarazii au ţinut să ia parte în număr cât mai mare. Au fost prezenţi d-nii: arh. Octav V. Ionescu, preşedintele asoc.; Virgil Ioan, Ion Ionescu-Bumbeşti, Mişu Vardala, Eugeniu Stoian, Buby Moser, etv.

AVIAŢIE

Inscrieri de elevi

la şcoala de planorism dela Dudeşti - Cioplea

Şcoala de sbor fără motor dela Dudeşti Cioplea, singura care deserveşte Capitala, îşi va începe activitatea la 1 Iulie.

Ieri după amiază, membrii comitetului de conducere A.R.P. A. s'au deplasat la terenul Dudeşti Cioplea, unde împreună cu d. comandor Scarlat Rădulescu, directorul Aviaţiei Civile, şi Egon Nasta, secretar general al F.A.R.R., au dispus luarea de măsuri pentru organizarea şcolii, de sbor fără motor, în vederea inaugurării oficiale a sborurilor.

Fiind încă locuri libere în prima serie de elevi piloţi-planorişti, tinerii care doresc a învăţa acest frumos sport pot să se înscrie la Asociaţia Română pentru propaganda aviaţiei (A.R.P. A.) până la 1 Iulie. Ei se bucură de mari avantagii: Invăţământul este gratuit, iar timpul cât urmează cursurile este luat în consideraţie ca instrucţie premilitară.

Sporturi mecanice

Cele două zile cari au mai rămas până la disputarea „Marelui premiu al Bucureştilor" sunt rezervate exclusiv ultimelor pregătiri technice, menite să asigure întrecerii maximum de interes şi spectaculozitate

CONCURENŢII STRAINI CONTINUA SA SOSEASCA

După Petre Cristea şi Hans Stuck, au mai venit în Capitală încă doi din concurenţii protagonişti ai marei întreceri automobilistice de Duminică. Aceştia sunt Paul Heinemann şi Ludovic Kraus, câştigătorii de anul trecut ai „Marelui premiu al Bucureştilor", la automobile (categoria sport) şi motociclete. Cei doi reprezentanţi ai casei muencheneze B. M. W. au sosit în Bucureşti pe căi diferite.

Primul, Paul Heineman, a venit cu avionul încă de alaltă seară, la o oră după sosirea lui Stuck. Ludwig Kraus, însoţit de ing. Loof, directorul sportiv al fabricelor B. M. W., a sosit dela drum abia ieri dimineaţă. Şi unul şi altul însă, sunt la fel de bine dispuşi, aşteptând, după cum ne-au declarat, cu foarte mare încredere cursa de Duminică.

TREI MECANICI

In ce priveşte maşinile concurenţilor germani, acestea au fost aduse cu trenul şi sunt depuse în garajul reprezentanţei uzinelor B. M. W. din Bucureşti. Totodată, au mai făcut deplasarea în România şi trei mecanici ai uzinelor muencheneze, pentru a-i asista şi, la nevoe, a le da ajutorul necesar. După cum se vede, Heinemann şi Kraus au venit pregătiţi până'n dinţi, spre a repeta figura de anul trecut.

ANTRENAMENTUL DE ASTAZI

Pentru recunoaşterea traseului de către concurenţi, au fost fixate 2 antrenamente. Unul va fi, astăzi de dimineaţă, între orele 6—8 şi unul mâine, între aceleaşi ore. Atât astăzi, cât şi mâine, circulaţia vechiculelor pe bd. Buzdugan şi şos. Jianu e strict interzisă între orele 5—8 dimineaţa. Totodată, divizia de circulaţie din prefectura poliţiei Capitalei, roagă pe locatari să fie îngăduitori faţă de zgomotul ce, inerent, se va produce, atât la antrenament, cât şi în ziua cursei.

ING. JEAN CALCIANU VA PILOTA IN CURSA O TRASURA ALFA ROMEO

Intr'un reportaj precedent am arătat că ing. Jean Calcianu, unul dintre cei mai de valoare alergători ai noştri pregăteşte o surpriză. Spre a nu risca o desmințire provocată de împrejurări, am făcut atunci cuvenitele rezerve.

Astăzi însă, suntem în măsură să precizăm în ce constă surpriza excelentului pilot.

In urma stăruinţelor depuse de d. ministru Eugen Titeanu, ing. Jean Calcianu a intrat în posesia unei trăsuri Alfa Romeo, fostă acum câtiva ani maşina favorită a faimosului as francez Dreyfuss.

Motorul acestei trăsuri avusese de suferit pe urma lipsei de activitate şi, în consecinţă, schimbarea pistoanelor se impunea. Dar, cum la noi nu se pot efectua piese atât de fine, a fost necesară o comandă la fabrica italiană. Dar, sosirea pieselor întârzia şi nici confirmarea de primire a comenzii nu fusese primită la Bucureşti. In asemenea situaţie, ieri dimineaţă se pierduse orice speranţă şi ing. Jean Calcianu se resemnase cu ideia participărei în cursă, la volanul Hotchkissului.

Iată însă că, după amiază, minunea s'a înfăptuit şi, pe calea aerului, pistoanele necesare au sosit în Bucureşti.

Deci, ing. Jean Calcianu s'a pus pe lucru şi este aproape sigur că, la antrenamentul de mâine dimineaţă vom vedea pe admirabilul pilot, la volanul unei maşini demnă de el.

In modul acesta, automobilismul românesc va fi mult mai bine reprezentat în lupta cu puternica coaliţie a alergătorilor străini în fruntea cărora se află faimosul Hans Stuck, fost campion de .nunte al Europei.

Astăzi se ţine primul antrenament în vederea „Marelui Premiu al Bucureştilor"

Alergătorii germani Paul Heinemann şi Ludovic Kraus au sosit în Capitală. Ing. Jean Calcianu, şi-a văzut visul cu ochii. Excelentul automobilist în posesia unei maşini rapide

CONCURENŢII

AUTOMOBILE CURSE

Hans Stuck, Auto Union
Renato Ferrero, Ford.
Ing. J. Calcianu, Alfa Romeo.
Ac. St. Stavarache, Daimler.
Căp. Al. Papană, B. M. W.
Theo Kunz, B. M. W.
Pere G. Cristea, B. M. W.
Ing. I. Colceag, Jaguar.

AUTOMOBILE SPORT

Paul Heineman, B. M. W.
Ing. de Chastelain, B. M. W.
A. E. Rose, B. M. W.
Renato Ferrere, Ford.
Ing. I. Colceag, Jaguar.
D-ra M. Ştirbey, Ford.

PETRE CRISTEA

Maior C. Georgescu, Adler.
Ing. M. Botez, X.
Ing. S. Grigorescu, X.
Ing. Al. Frim, X.
Căp. Al. Papană, B. M. W.
Dr. S. T. Manicatid,e X
Ing. J. Calcianu, Alfa Romeo.
Theo Kunz, B. M. W.

MOTOCICLETE CURSE

Ludovic Kraum, B. M. W.
St. Pop, D. K. W.
N. Niculici, X.
Bucur Gâlcă, H. S. U.
I. Popa, Norton.
N. I. Cristea, Norton.
E. Lautmann, Rudge.
I. Craioveanu, N. S. U.
Conteron S. A. R., N. S. U.

MOTOCICLETE SPORT

N. Niculici, X.
Petre Vasilescu, Sarolea.
Teodorescu Florin, Sarolea.
Wilhelm Richter, Norton.
Ion Popa, B. M. W.
M. A. Rădulescu, Ariel.
Dan Tatuşescu, X.
Hans Engelbreckten, Zündapp.
Gogu Ionescu, B. M. W.
Cornel Staut, Victoria.
Adam Altiokaian, B. M. W.
Radu Tatusescu, B. M. W.

IN ATENŢIA SPECTATORILOR

Intrarea publicului spectator spre tribune la Marele premiu al Bucureştilor, în ziua de 25 Iunie, se va face în modul următor:

Intrarea la tribune, cu bilete procurate dela magazinele de automobile din Capitală, Automobil Clubul Regal din str. Ştirbey Vodă şi Grupul Sportiv Motor, din b-dul Take Ionescu nr. 42, prin şos. Kiseleff-Bufet-str. arh. Mincu-Porumbaru-Drăghiceanu, sau: Arcul de Triumf-şos. mareşal Prezan.

Cu bilete rezervat — cari se pot deasemenea procura cu anticipaţie în oraş — prin Piaţa Victoriei-şos. Jianu, sau: arh. Mincu-Porumbaru-Drăghiceanu.

Iar cu biletele de peluză, prin prelungirea căii Dorobanţilor-şos. Herestrău, sau Arcul de Triumf-şos. mareşal Prezan, sau satul Herăstrău.

Spectatorii cu automobile pot intra numai pe la Bufet, str. arh. Mincu-Porumbaru - strada Râmniceanu, încolonându - se spre statuia aviatorilor.

Automobilele nu vor putea părăsi terenul decât după terminarea curselor.

In ceia ce-i priveşte pe concurenţi, aceştia se vor prezenta la start, în ziua cursei, prin calea Dorobanţilor-str. Andrei Mureşanu-str. căpit. Demetriade, aşteptând în această stradă rândul, până când vor fi chemaţi la start de comisarul respectiv.

Aprigă luptă în perspectivă

In „Marele Premiu al Belgiei"

Calendarul internaiotnal al A. I. A. C. R. programează pentru Duminică „Marele Premiu al Belgiei", competiţiune automobilistă pe circuit înglobată în campionatul de viteză al Europei.

Intrecerea se va ţine pe circuitul Francorchamp şi va prilejui o luptă extrem de spectaculoasă datorită prezenţei la plecare a celor mai de seamă alergători ai continentului.

Vor accepta startul — printre alţii — Rudolf Caracciola, campionul Europei, Herman Lang, Manfried von Brauchitsch şi faimosul pilot italian Tazio Nuvolari care, în ciuda celor 48 ani continuă să facă furori în loturile de cea mai ridicată clasă.

Primii trei vor concura pe Mercedes Benz şi ultimul pe Auto Union. Dată fiind zdrobitoarea superioritate a acestor trăsuri este cert că lupta pentru victorie se va da între conducătorii lor.

Ludovic Kraus va participa la „Marele premiu al Olandei"

Intrecerea se va disputa la Haga în ziua de 1 Iulie

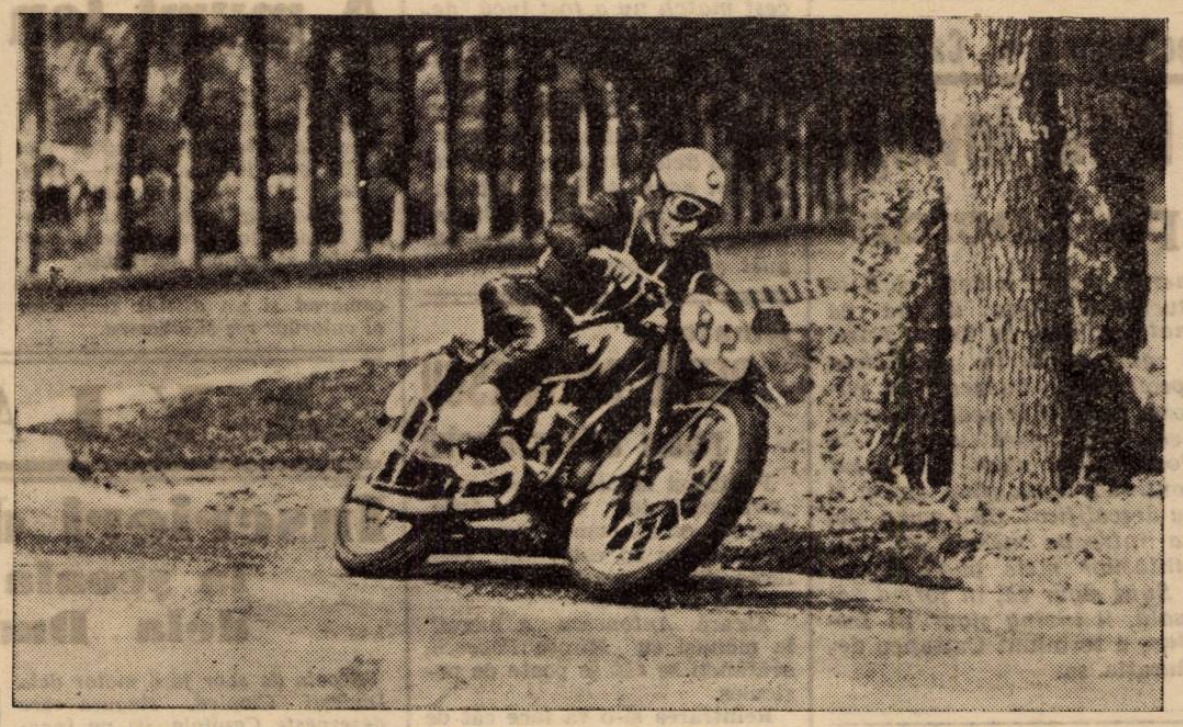

Ludovic Kraus virează ma gistral în cursa dela Eileuriede, pe care a câştigat-o

Motociclistul german Ludovic Kraus care Duminică dimineaţa se va prezenta la startul „Marelui Premiu al Bucureştilor" nu va rămâne în Capitală decât foarte puţin timp.

Interesele fabricei pe ale cărei produse concurează îl reclamă în partea opusă a continentului şi mai exact în Olanda, unde în ziua de 1 Iulie admirabilul motociclist va participa la „Marele Premiu" ce se va desfăşura pe un circuit situat în apropierea oraşului Haga.

Intrecerea din Olanda contează pentru campionatul de viteză al Europei şi Kraus va avea drept tovarăş pe Georg Meier, campionul continentului şi câştigător al ultimului „Tourist Trophy" englez.

In Olanda, cei doi exponenţi ai casei BMW din Muenchen vor întâlni o concurenţă la fel de valoroasă ca şi cea pe care Meier a înfruntat-o în insula de Man.

Participarea lui Meier în „Marele Premiu al Olandei" nu este sigură întrucât motociclistul, automobilist în devenire, trebue să primească cuvenita autorizaţie din partea fabricei Auto-Union pe ale cărei trăsuri urmează să concureze în viitoarele alergări internaţionale.

A apărut

Regulamentul „Marelui Premiu al oraşului Braşov"

Conducătorii „Moto Clubului Român" din Braşov, iniţiatori şi organizatori ai „Marelui Premiu" ce se dispută anual în oraşul dela poalele Tâmpei, au dat la iveală regulamentul importantei competiţiuni.

Intrecerea se va disputa în ziua de 13 August pe circuitul clasic.

Datorită faptului că alergătorii noştri au devenit proprietarii unor maşini corespunzătoare cererilor circuitului dela Braşov, suntem siguri că aceasta a cincea ediţie a competiţiunei este sortită unui deplin succes.

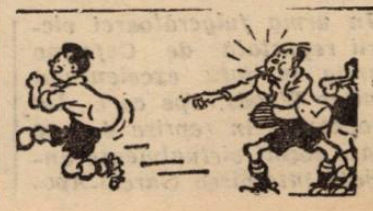

ULTIMA ORA

Interesante proecte de modificare a regulamentului F.R.F.A. în discuţia Biroului Federal

Reintroducerea baremurilor, jucătorii de 18 ani vor putea demisiona, majorarea despăgubirii acordate echipelor care dau jucători „naţionalei" etc.

In şedinţa de Miercuri seară a Biroului Federal, nu s'au discutat decât chestiuni în legătură cu regulamentele F.R.F.A.-ului.

Intr'adevăr sunt câteva proecte de modificare a unor prevederi regulamentare.

Astfel, Miercuri s'a discutat modificarea articoluiui din regulamentul de legitimare privitor la vârsta jucătorilor la care pot demisiona. Modificarea se va face în sensul că şi jucătorii de 18 ani — nu de 20, cum este astăzi — pot demisiona.

In ce priveşte campionatul naţional, Biroul a discutat proectul reintroducerii baremului în Divizia naţională A şi B, cum şi majorarea despăgubirilor care se acordă grupărilor ce dau jucători echipei naţionale.

Toate aceste discuţiuni vor fi concretizate într'un referat ce va fi înaintat comitetului federal care va decide.

Insă, şedinţa de Luni a Biroului este rezervată exclusiv judecării recursurilor restante.

Primul campionat de pentathlon modern, se va organiza în cursul lunei August

Marea probă se va desfăşura la Teckirghiol Eforie în regia I. M. E. F.-ului

Pentru prima dată, se va organiza în ţară la noi în această vară, un campionat naţional de pentathlon modern, indiscutabil cea mai completă probă sportivă.

Concursul se va desfăşura în cursul lunei August, fiind organizat de către Institutul militar de educaţie fizică şi regt. de cavalerie din Constanţa.

Concurenţii acestei probe urmează să execute următoarele probe:

1) o probă de călărie cu obstacole,
2) o probă de scrimă,
3) o probă de înnot (300 m. liber),
4) tir (revolver),
5) un cross pe 4 km.

Azi la Sibiu

Stockholm înfruntă la hand-ball selecţionata Sibiului

Trio suedez: W. Zimmerman, C. Wadmark şi G. Thoven

Al doilea match al echipei naţionale de handball a Suediei în România se dispută astăzi la Sibiu.

Sub titulatura de selecţionata oraşului Stockholm va juca împotriva reprezentativei Sibiului.

Selecţionata noastră — superioară celei braşovene — este favorita matchului de azi.

La 32 ani, şi după cursă inteligentă, Georges Speicher

este pentru a treia oară campionul Franţei

Galateau, singurul adversar serios al învingătorului Thietard, Louviot şi Fournier s'au comportat excelent

Proba culminantă a sezonului francez, — e vorba de cursele naţionale, — campionatul de fond, desfăşurat pe autodromul dela Monthléry, a cunoscut o luptă din cele mai înverşunate.

A câştigat omul care a dominat şi s'a impus ca un alergător inteligent şi un excelent cunoscător al curselor dela Monthléry: Gheorges Speicher.

Cu prilejul acestei victorii Spiecher a bătut recordul, stabilind pe 250 km. (media orară 36 km. 892) faţă de vechiul record al lui Le Grevès, în 1936, cu 6 ore 48 m.

Interesant de ştiut că Speicher a fost omul zilei, el atacând incontinuu, singurul său adversar serios fiind Galateau.

CLASAMENTUL

1. Georges SPEICHER 250 km. în 6 ore 46 m. 35 s., media orară: 36 km. 892.
2. Thiétard, 6 ore 47 m. 25 s.
3. Galateau, la 1 lungime.
4. Louviot, la 1½ lungime.
5. Fournier, 6 ore 51 m. 58 s.

6. Lauk, 7. A. Magne, 8. Marcaillou, 9. Cloarec, 10. Le Guevel, 11. Cacheau, toţi acelaş timp.

MARILE VICTORII ALE LUI SPEICHER

1933: „Turul Franţei" şi campionatul lumii.
1935: Campionatul Franţei.
1936: Paris-Roubaix.
1937: Campionatul Franţei.
1939: Campionatul Franţei.

PALMARESUL CAMPIONATULUI FRANŢEI

Iată înfăţişarea palmaresului „Campionatului Franţei" dela înfiinţare şi până astăzi.

1907—1908 Garrigou.
1909 Alavoine.
1910 Emile Georget.
1911—1912—1913 Lapize.
1914 Crupelandt.
1919 H. Pélissier.
1921 J. Alavoine.
1921 F. Pélissier.
1922 Brunier.
1923—1924 F. Pélissier.
1925—1926 Souchard.
1927—1928 F. Le Drogo.
1929 Bidot.
1930 Bisseron.
1931 Blanchonnet.
1932 Godinat.
1933 R. Lapébie.
1934 Louviot.
1935 Speicher.
1936 Le Grevés.
1937 Speicher.
1938 P. Maye.
1939: G. Speicher.

Osendapr învingător în Norvegia

Oslo, 22. — Iată rezultatele concursului internaţional desfăşurat la Oslo:

100 m.: Osendarp 10 s. 6.
200 m.: Osendarp 21 s. 7;
1500 m.: Lehne 3 m. 56 s. 5;
Lungime: Trandberg 7 m. 03;
Înălţime: Stal 1 m. 90;
Prăjina: Kaas 4 m. 12.

Nacional, Flaméngo şi River Plata... leaderii Americii de Sud

Deşi mai sunt încă două matchuri de jucat, campionul Uruguayului este cunoscut: Nacional. El a învins cu 3:2 pe River Plata la Montevideo şi conduce neînvins — cu 15 puncte din 8 matchuri. Al doilea clasat — rivalul etern — Penarol a terminat 0:0 cu Rampla Juniors şi acum este cu cinci puncte în urmă.

In Brazilia conduce Flamengo, urmat de Fluminense, leaderul de până acum şi Vasco da Gama.

In Argentina cele mai multe şanse le are River Plata.

„Circul" Tilden întreprinde un turneu în Europa şi va juca şi în România

Văzând că în America tennisul nu mai interesează publicul şi deci nu este afacere, veteranul Tilden şi „circul" său şi-a mutat câmpul de activitate în Europa, unde vor întreprinde un lung turneu.

Circul Tilden, compus din Budge, Tilden, Vines şi Stoeffen va debuta pe continent la 24 Iunie în Olanda, la Schleveningen.

După terminarea „demonstraţiilor" dela Scheveningen, jucătorii americani vor pleca într'un turneu în restul Europei şi vor juca după toate probabilităţile şi în România.

Ministerul Propagandei a înzestrat concursul automobilist şi motociclist de Duminică cu numeroase premii

Subsecretariatul de Stat al Propagandei a oferit pentru concursurile automobiliste şi motocicliste de Duminecă următoarele premii:

AUTOMOBILE

Categoria curse: **primului clasat o cupă.**

Categoria sport: **celui clasat al doilea un premiu de lei 20.000;**

Celui de al treilea clasat un premiu de lei 10.000.

MOTCICLETE

Categoria curse: **primului clasat un premiu de lei 5.000.**

Categoria sport: **primului clasat un premiu de lei 5.000.**

Bilete cu preţ redus pentru reuniunea dela 1 Iulie depe „Venus"

Biletele cu preţ redus pentru reuniunea Lucian Popescu — Gino Cattaneo ce se va desfăşura la 1 Iulie pe arena Venus s'au pus în vânzare la Victoria Sport în pasagiul Imobiliara.

In seara reuniunei, preţul biletelor va fi cu 25% mai mare.

O cupă „Aurel Vlaicu" pentru aviatorii turişti

Competiţiunea se dispută la 2 Iulie

Cinstirea memoriei marilor noştri sburători găseşte cea mai frumoasă înfăptuire în iniţiativa luată de Federaţia Aeronautică Regală a României de a dota un concurs de turism cu o Cupă „AUREL VLAICU". Exemplul de neistovită muncă şi nestrămutat ideal pentru propăşirea şi strălucirea aripilor române, pe care figura legendară a lui Aurel Vlaicu îl reprezintă, este astfel împrospătat, oferindu-se piloţilor de turism prilejul de a alerga pentru trofeul ce-i poartă numele.

Concursul este deschis tuturor piloţilor, posesori ai brevetului de pilot de turism gradul II, precum şi a oricărui avion de turism înregistrat la Aviaţia Civilă.

Competiţiunea este organizată anul acesta pentru prima oară, pe un circuit de peste o mie de kilometri.

modificarea art. 18 din statut.

Itinerariul şi distanţele fixate de comisia sportivă FARR sunt:

Buc. (Băneasa)-Galaţi	183 km.
Galaţi-Chişinău	189 km.
Chişinău-Buzău	265 km.
Buzău-Craiova	255 km.
Craiova-Băneasa	181 km.

Pe distanţa Buzău-Craiova, piloţii sunt obligaţi a face o trecere deasupra monumentului lui Aurel Vlaicu, la Câmpina, unde se va lansa un buchet de flori împreună cu un mesaj lestat.

In afară de frumosul trofeu pus în competiţiune se mai acordă următoarele premii:

Primului clasat, lei 30.000; al doilea clasat, lei 20.000; al treilea clasat, lei 10.000.

Concursul se va disputa în ziua de 2 Iulie, plecările şi sosirile făcându-se pe aeroportul Băneasa.

Inscrierile concurenţilor se fac la FARR, până în seara zilei de 29 Iunie, orele 20.

Derbyul dela Epsom

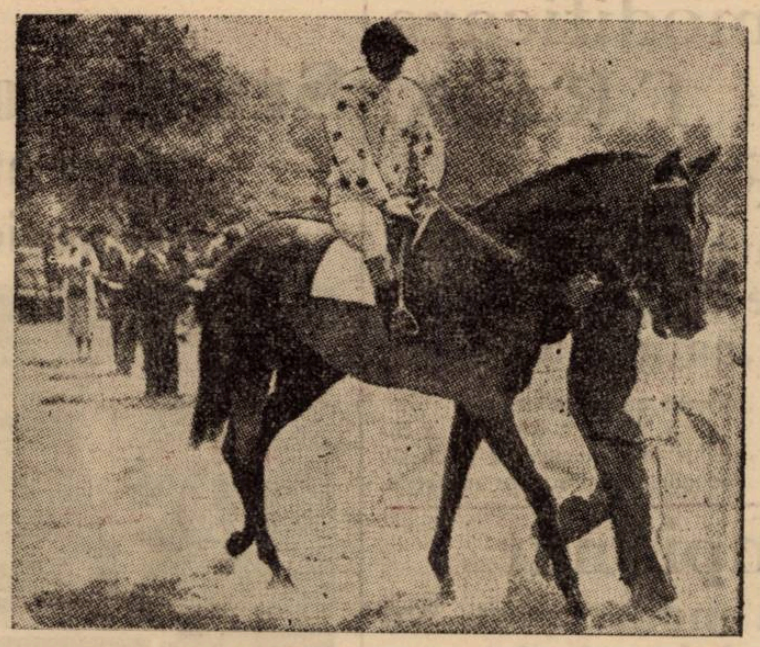

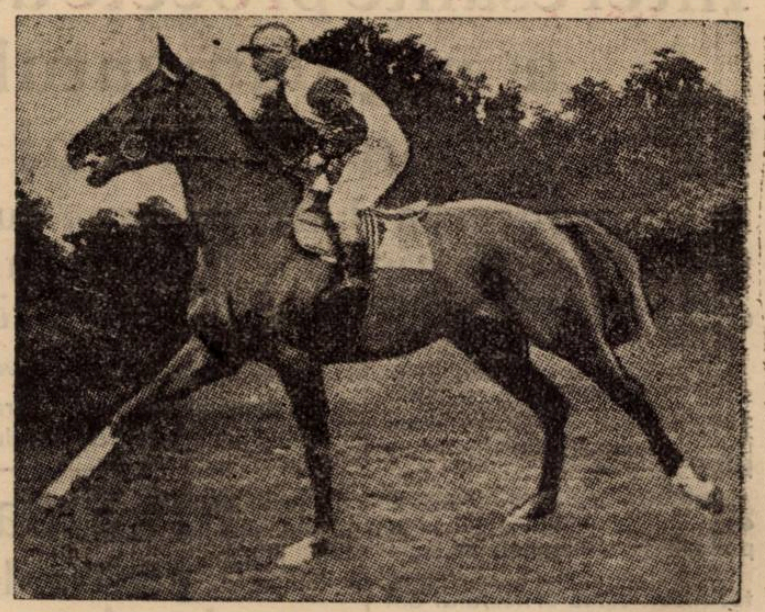

Cea mai importantă probă hipică din Europa este fără îndoială Derbyul dela Epsom.

Intrecerea este deschisă cailor de trei ani.

Anul acesta a revenit lui Blue Peter (stânga mijloc).

In premiul celor 2000 de guinee și în Derby, Blue Peter a manifestat o netă superioritate asupra adversarilor săi.

Al doilea s'a plasat Fox Cub, (stânga sus) cal cu finish, dar care nu a putut rezista lui Blue Peter.

Unul care în Derby a confirmat antrenamentul a fost Cassanova (stânga jos). El s'a clasat al patrulea, fiind inferior învingătorilor săi, dar superior învinșilor. In marea alergare a fost la locul lui.

Cai de bună calitate, dar care în ziua Derbyului nu au fost în cea mai bună formă, neputând astfel să arate adevăratele lor posibilități sun tHypnotist (dreapta sus) și Triguero (dreapta mijloc).

Hypnotist a fost al doilea favorit, după Blue Peter.

In Derby, Hypnotist a sosit al șaselea, iar Triguero al 11-lea.

Aceștia sunt cei mai buni cai de plat din Anglia de trei ani.

Ei se vor mai întâlni și în Saint Leger, o altă cursă de mare amploare.

De cele mai multe ori, la victoria unui cal, contribue în largă măsură și destoinicia călărețului.

In fotografia din dreapta jos se pot vedea trei dintre cele mai bune cravașe engleze.

Aceștia sunt: Gordon Richard (stânga), E. Smith (dreapta) și J. Sirett (mijloc), prieteni în automobil, dar adversari în cursă.

Gordon Richard, care de câțiva ani deține primul loc în clasamentul jockeylor englezi, l-a călărit pe cel de al doilea sosit, Fox Cub.

Blue Peter, câștigătorul Derbyului, a fost pilotat de E. Smith.

J. Sirett a încălecat pe Roderick Shu, unul dintre oussideri, care a terminat neplasat.

Hipismul este singurul sport, care se poate lăuda cu două categorii de vedete: cai și călăreți.

Fotografiile din această pagină reprezintă câtevc din vedetele acestor două categorii.

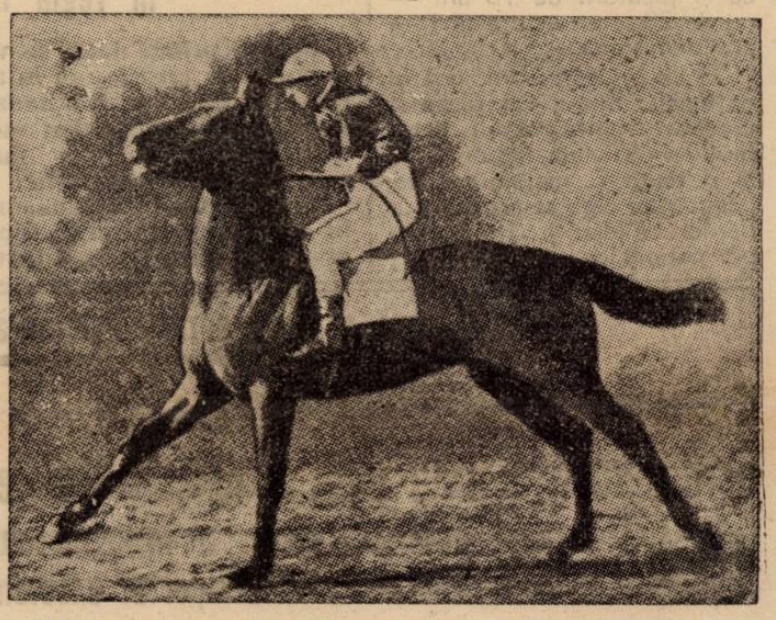

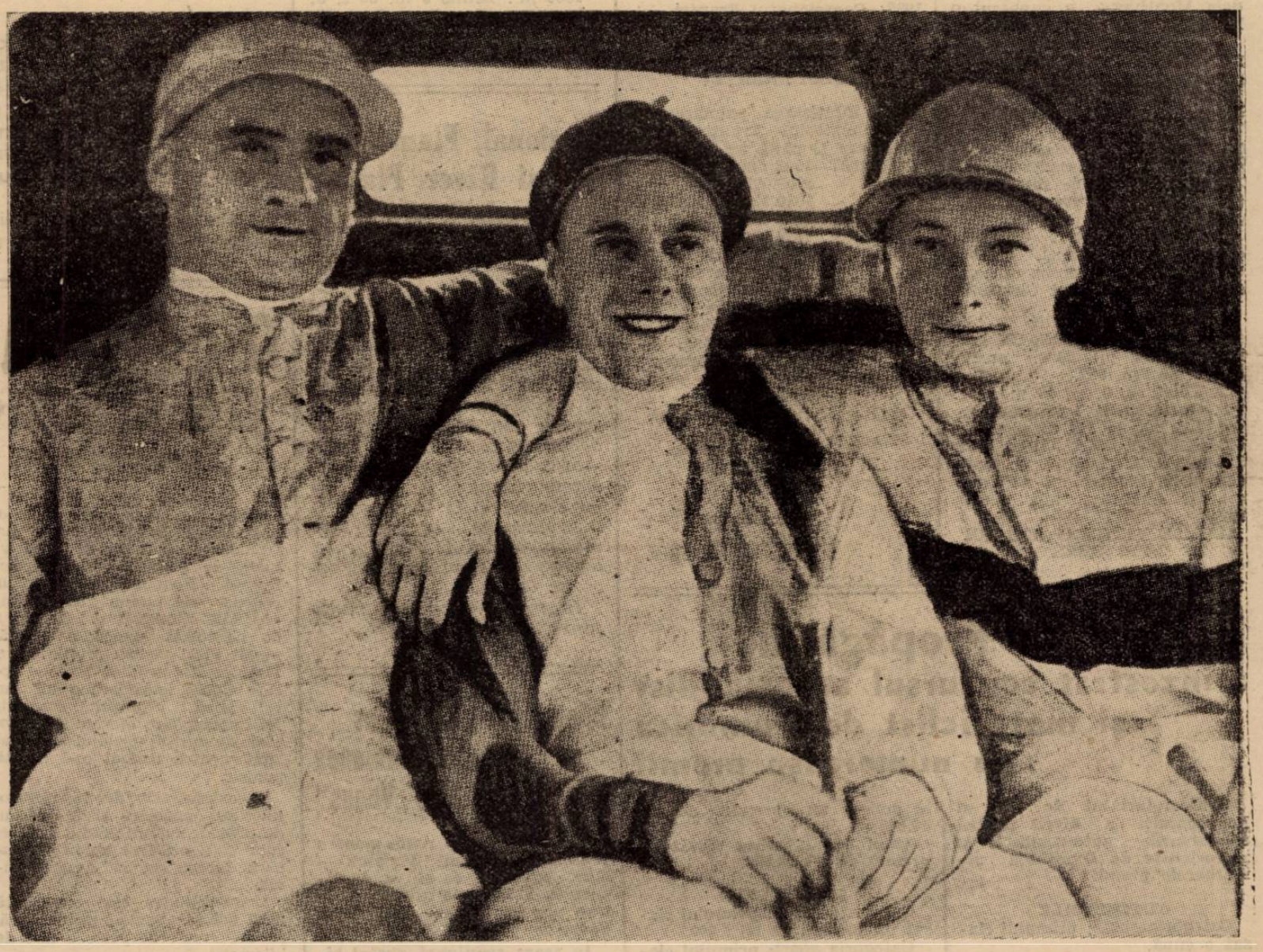

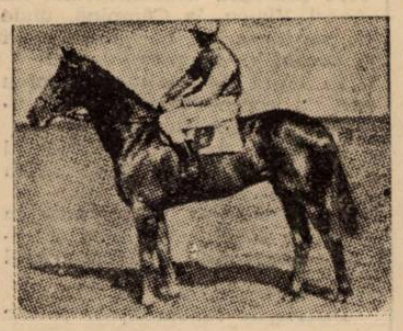

Editura Societății Anonime „Universul“. Bucuresti, Str. Brezoianu No. 23—25 — România

BIBLIOTECA CENTRALĂ „ASOCIAȚIUNII" SIBIIU

Taxa poștală plătită în numerar conform aprobării dir. generale p. t. t. nr. 24.464/939

2 LEI

UNIVERSUL

12 PAGINI

172-1939

Redacția și Administrația: Palatul „UNIVERSUL", str. Brezoianu 23—25. Telefon: Centrala: 3.30.10; Redacția 4.21.81. Redactor responsabil EUGEN DUMITRESCU

Proprietar: „Universul", S. A.
Adm.-delegat: STELIAN POPESCU
Inscris sub No. 167, Trib. Ilfov

Nr. 172. — Anul II BUCUREȘTI. — Duminică 25 Iunie 1939

ABONAMENTE:
Pentru grupări sportive 1000 lei anual

1 an LEI 500
6 luni LEI 270
3 luni LEI 150

O nouă victorie senzațională a handballului românesc

Selecționata Sibiului a dispus de Stockholm cu 10-7 (3-3)

Suedezii sosesc azi in București

Sibiu, 23 (prin telefon dela corespondentul nostru). **—Astăzi s'a jucat pe Stadionul orașului, matchul internațional de handball între selecționata orașului Sibiu și echipa reprezentativă a Stockholmului.**

Intâlnirea a suscitat un interes deosebit; peste 3000 de spectatori au asistat la această dispută care s'a terminat cu victoria echipei sibiene.

In prima repriză jocul a fost perfect egal scorul redând de altfel în mod cât se poate de fidel imaginea jocului, iar în repriza doua sibienii au atacat mai insistent, câștigând cu 10-7.

„Buchet" inedit. — Pregătit să prindă balonul, portarul s'a trezit cu câteva picioare în brațe și are aerul că ajută pe adversari să execute o săritură de circ...

Echipa națională a Suediei

sosește astăseară în Capitală

Astă seară la ora 7,50 echipa suedeză de hand-ball sosește în Gara de Nord, unde va fi primită de oficialitatea noastră, de ziariști precum și de colonia suedeză din Capitală.

Vor fi găzduiți la Esplanade, iar masa de seară o vor lua-o la „Pescăruș" dela „Luna Bucureștilor".

Federația a avut grije din vreme și a întocmit un program după cum urmează:

Duminică dimineața întreaga echipă va merge în Parcul Carol și va depune o coroană pe mormântul Eroului Necunoscut, apoi de-aci vor pleca la șosea spre a lua parte la marea cursă automobilistă ce s'a organizat în cadrul „Lunei Bucureștilor".

La prânz ora 12 vor lua masa la „Café de la Paix" ca la ora 16,45 să susțină matchul contra selecționatei României, deschidere la matchul de foot-ball între Sportul Studențesc și C. A. M. T. din Timișoara pentru cupa României.

Matchul va avea loc pe arena „Venus". După dispută, presedintele federației de hand-ball, d-l Dan Simionescu Râmniceanu va oferi un dineu în onoarea oaspeților, la Yacht-Club Regal Român după marginea lacului Herăstrău (Luna Bucureștilor).

La acest dineau vor lua parte în afară de echipe — suedeză și română — d-nii Plagino, președintele U. F. S. R.; N. Boerescu, precum și oficialitatea federației de hand-ball și ziariștii.

Luni de dimineață echipa va fi condusă la legația suedeză unde li se va servi o masă iar seara va părăsi Bucureștiul.

F. C. RAPID are în proect angajarea unui mare antrenor din Anglia

Auer însă, va activa și el ca antrenor

Gruparea Rapid este mult preocupată de viitorul sezon și în primul rând în ceeace privește antrenorul. Se știe că feroviarii intenționează să angajeze un antrenor străin și s'a scris chiar că va fi un italian.

In acelaș timp însă, Rapid are un alt proect: angajarea unui mare antrenor englez, și se pare că proectul acesta se va realiza.

Auer va activa totuși la Rapid și ca antrenor în viitor.

Ieri, jucătorii Venusului au vizitat orașul Bologna

și au făcut un ușor antrenament

Bologna, 23 (prin telefon). — *Expedița românească, a clubului Venus, s'a și acomodat cu atmosfera nouă de aici. Greu a fost la început și mai ales în avion (pentru unii jucători, poate cei mai mulți...).*

PRIMIRI SURPRINZATOARE

Venusiștii au fost plăcut impresionați de modul cum au fost primiți în Italia.

După escala dela Belgrad, unde au luat dejunul, la Roma, oficialitățile italiene și un reprezentant al legației române, le-au făcut o primire minunată, încât cele două ore de ședere în Capitala Italiei, au trecut repede pentru români.

Iar la Bologna, surpriză: la aerodrom lume multă și mulți conducători și membrii ai clubului Bologna, pe fețele cărora nu se citea nici o urmă de adversitate, ci doar curiozitatea de a vedea o clipă mai de vreme pe învingătorii Bolognei.

Ba, ceva mai mult: bucureștenii erau priviți și cu multă simpatie.

VIZITE ȘI IMPRESII

După o noapte liniștită și un somn reconfortant, azi dimineață jucătorii venusiști au vizitat orașul. Cele văzute au avut darul să-i entuziasmeze.

ANTRENAMENT UȘOR

După amiază, românii au făcut un ușor antrenament pe stadionul unde se va disputa Duminică jocul.

Antrenamentul a fost foarte ușor, constând mai mult din exerciții de condiție și puțin cu balonul.

DECIZIILE COMITETULUI C. E. C...

In general, jucătorii sunt optimiști, cred în puterile lor, deși deciziile luate de comitetul C. E. C. în cazul Andreolo-Puricelli - Biavati l-a impresionat neplăcut.

Discuțiile și comentariile n'au contenit toată ziua.

ATMOSFERA BOLOGNEZA

In ce privește presa și opinia publică de aici, acestea pronostichează un joc destul de aprig, deși rezultatul dela București le dă mult curaj și încredere că Bologna se va califica.

A SOSIT ȘI RESTUL CARAVANEI

D-nii maior C. Dumitrescu și C. Rădulescu și jucătorii Befa și Negrescu, au sosit în condițiuni excelente.

Un litigiu interesant în perspectivă: între BARTUNEK și TRICOLOR C.F.P.V.

Jucătorul ceh se va adresa federației române

Intre Bartunek și Tricolor a intervenit o gravă neînțelegere, care nu este exclus să conducă la rezilierea contractului dintre jucătorul ceh și gruparea ploeșteană.

Bartunek are de primit aproape 15.000 lei din salarii și prime și Tricolor refuză să-i plătească.

Cehul se va adresa federației noastre.

Un litigiu interesant în

Senzație la LONDRA AUSTIN învins de KUKULIEVICI!

Londra, 23 (Radio). — **IN CADRUL CAMPIONATELOR INTERNAȚIONALE DE TENNIS AL LONDREI, ASTAZI S'A INREGISTRAT O MARE SURPRIZA.**

AUSTIN — CAMPIONUL ANGLIEI ȘI UNUL DIN CEI MAI BUNI JUCATORI DIN LUME — A FOST INVINS DE JUGOSLAVUL KUKULIEVICI CU 6:4, 6:4!

Pleacă: Petrescu Zăinescu Korony Gorgorin Prassler

Boldiș, Variassy, Farkaș: v i n la Juventus

Citiți reportajul în pagina 5-a

Neliniște la RAPID HOROTAN a dispărut de 10 zile

Cercurile conducătoare ale grupării Rapid din București sunt neliniștite de faptul că Horotan n'a mai dat niciun semn de viață.

Intr'adevăr, Horotan, dispărut de vreo 8—10 zile, n'a putut fi găsit nici până astăzi.

AVIAȚIE

Primul campionat național de acrobație aeriană în serie de competițiuni

Cupa „Aurel Vlaicu", care se va desfășura la 2 Iulie, va prilejui publicului nostru amator de de spectacole aeriene și o mare întrecere de acrobație aeriană. In timp ce se va alerga cursa pentru Cupa donată de F. A. R. R. în memoria marelui precursor al sborului românesc, pe aeroportul Băneasa se va desfășura primul concurs de figuri acrobatice aeriene pentru campionatul național din acest an.

Insemnătatea competițiunei, cât și formula ingenioasă după care se va desfășura până la determinarea campionului, nu poate reeși mai bine de cât din redarea textului regulamentului campionatului.

La concursuri sunt admiși toți piloții de naționalitate română, posesori ai unui brevet de pilot (civil gradul II sau militar).

Sunt admise deasemenea orice fel de avioane, indiferent de puterea motorului, de înmatriculare sau de naționalitatea înregistrării.

CUM SE DISPUTA CAMPIONATUL

Campionatul național de acrobație va cuprinde cinci competițiuni, împărțite în două serii după cum urmează:

SERIA I:

2 Iulie. — Concursul Aurel Vlaicu, în cadrul Lunei Bucureștilor.

16 Iulie. — Concursul Ionel Ghica.

25 August. — *Marele Premiu F. A. R. R.*

SERIA II:

10 Septembrie. — Cupa locot. av. Radu Beller.

21 Septembrie. — Concursul național de acrobație.

Fiecare concurs din prima serie va fi obiectul unui regulament particular prin care se va stabili două clasamente separate, cu premii separate, pentru două categorii de piloți, stabilite după cum urmează:

CATEGORIA A: piloți care au participat în trecut la vreun concurs internațional de acrobație.

CATEGORIA B: piloți care nu au mai participat la astfel de concursuri.

Până în ziua de 1 Septembrie a. c., se va face pe baza clasamentelor stabilite în competițiunile mai sus notate, un clasament general numai pentru seria I categoria B.

Acest clasament se va face prin adiționarea punctelor obținute de fiecare concurent în fiecare din cele trei concursuri componente, calculate astfel: 4 puncte pentru locul I, la fiecare concurs; 3 puncte pentru locul II la fiecare concurs; 2 puncte pentru locul III la fiecare concurs și, un punct pentru toți concurenții care vor termina întregul parcurs.

In caz de egalitate de puncte în clasamentul primelor trei probe pentru categoria B, se va da prioritate pilotului care va totaliza maximum de puncte, la clasamentul de punctaj.

Primul clasat la clasamentul general va fi pilotul ce va întruni cel mai mare număr de puncte, iar următorii se vor clasa în ordinea descrescândă a totalului de puncte obținut.

Dacă un pilot va lua parte numai la una sau două din cele trei competițiuni ale seriei I, el va intra în clasamentul general cu zero puncte la concursul, la care nu a participat.

Primii trei clasați în clasamentul general al categoriei B vor intra împreună cu toți concurenții din categoria A (înscriși de drept) într'un nou clasament gegeral ce se va stabili prin adiționarea punctelor acordate de juriu, însă numai pe baza concursurilor din seria II-a.

Concursurile ce compun această serie vor avea un singur clasament și o singură serie de premii.

Câștigătorul desemnat de acest clasament general absolut, adică concurentul care va întruni cel mai mare număr de puncte la cele două concursuri ale seriei II-a, va fi declarat campionul de acrobație al României pe anul 1939 și va primi odată cu titlul de campion o medalie și Cupa campionatului național de acrobație (Challenge perpetuu).

INSCRIERILE

Se vor face pentru fiecare concurs separat la termenele și în condițiunile stipulate în regulamentele particulare ale acestor competițiuni, la sediul F.A.R.R. în B-dul Lascăr Catargiu Nr. 8 plătindu-se o taxă de înscriere ce va fi fixată pentru fiecare concurs în parte.

Concurenții și avioanele lor vor trebui să se găsească înaintea fiecărui concurs cuprins în campionat, cu cel puțin două ore înaintea începerii concursului, la locul indicat în regulamentul particular.

CE PROBE VOR EXECUTA CONCURENȚII

Fiecare competițiune va cuprinde mai multe probe.

I. Probă:

1. Să execute în mod obligatoriu pentru fiecare concurs în parte trei figuri (aceleași pentru toți concuernții) alese de juriu din nomenclatorul oficial de figuri acrobatice (ediția românească) ce se găsește la FARR.

2. Deasemenea fiecare concurent va alege din acest nomenclator 10 figuri diferite cu care își va alcătui un program de sbor. Toți concurenții vor depune înainte de concurs juriului, liste figurilor alese desemnate în ordinea în care vor fi executate. Lista va fi prezentată în plic închis și cu cel puțin două ore înainte de începerea concursului. Din momentul în care vor depune plicurile concurenții nu vor mai putea aduce nici o modificare programului declarat, oricare ar fi cauza sau motivele indicate.

Nici un concurent nu va putea propune figuri noui în afară de cele înregistrate în nomenclatorul oficial.

In scopul de a varia programul, figurile vor trebui să fie diferite. Figurile similare executate odată pe dreapta odată pe stânga, nu vor fi admise ca figuri independente decât dacă sunt trecute separat în nomenclatorul oficial. Nu sunt considerate ca repetări, eventualele coincidențe între figurile impuse de juriu și cele alese de concurenți.

Pentru a permite juriului să aprecizeze cât mai just posibil fiecare figură se va termina printr'un sbor orizontal normal sau pe spate de o durată de cel puțin 1 secundă.

II. Probă:

In a doua probă fiecare concurent va executa un sbor de prezentare absolut liber.

Ordinea de plecare la ambele probe va fi determinată prin tragere la sorți.

Pentru întreg programul de sbor fiecare concurent va dispune de:

12 minute pentru prima probă de sbor.

10 minute pentru a doua probă de sbor.

La expirarea celor 12 minute acordate pentru prima probă și a celor 10 minute acordate pentru a doua probă, cronometrorul va anunța juriului un prim avertisment cu 30 secnude înainte de terminarea fiecărei probe.

Juriul nu va mai face nici o apreciere după expirarea timpului.

Piloții vor trebui să se conforme consemnelor de pistă stabilite de autorități și de organizatori. Ei vor trebui să accepte programul general al manifestației stabilit de organizatori și să se conformeze orariului care le-a fost indicat.

Pentru primul sbor în toate competițiunile campionatului nici o figură nu se va executa la o înălțime mai mică de 100 metri față de pământ.

Pentru al doilea sbor (programul liber) înălțimea deasupra pistei este liberă, totuși concurenții înscriși în categoria B, ale celor trei concursuri cuprinse în seria I, nu vor putea coborî niciun moment în timpul desfășurării acestei probe sub înălțimea de 100 m.

Pentru toate probele tutulor concursurilor cuprinse în campionat, sborul deasupra publicului la o înălțime sub o sută m. este categoric interzis. Orice evoluție, considerată ca periculoasă, nu poate fi executată sub niciun motiv deasupra sau în apropierea publicului.

Orice abatere dela aceste dispozițiuni va putea aduce eliminarea din concurs a pilotului vinovat.

In caz de pană produsă în timpul probelor de sbor, fiecare concurent va putea relua plecarea pe acelaș avion, spre a executa în cadrul timpului rămas disponibil, restul programului.

Timpul disponibil va fi cel cuprins între, aterizarea avionului în pană și limita de 12 minute, acordată.

Dacă pana s'a produs în timpul execuției vreunei figuri, concurentul respectiv nu va putea reîncepe această figură. Ea va fi totuși cotată și apreciată de juriu în măsura în care a fost executată.

Concurenții care își vor întrerupe sborul din motiv de pană, vor putea relua plecarea înainte de închiderea concursului, ora stabilită de juriu.

Cronometrorul va începe înregistrarea timpului pentru fiecare concurent în momentul când concurentul respectiv după ce va fi atins înălțimea necesară pentru începerea programului va ataca prima figură după un sbor prealabil în linie dreaptă de cel puțin 5 secunde.

RUGBY

Ultima zi a categoriei de onoare și penultima a promoției

Ultimele două matchuri cari se dispută pe velodrom, în cadrul categoriei de onoare, vor avea darul să fixeze locul definitiv al fiecărei echipe, în competițiunea 1938—1939.

Cel mai interesant va fi probabil acela dintre Stadiul Român și C. F. R., bineînțeles cu condiția ca roș-albaștrii să-și alinieze echipa.

La ultima ședință a Biroului Regional, d. V. Ion a înaintat o cerere, prin care anunță că jucătorii nu se mai pot prezenta la matchuri, din cauza sezonului înaintat. Cum lipsa de terenuri a împiedicat desfășurarea matchurilor, așa cum erau programate, nu ne îndoim că până la urmă, datorită sportivității conducătorilor clubului roș-albastru, vom putea vedea echipa primă la lucru.

In ciuda înfrângerilor suferite în ultimul timp, echipa Stadiul Român păstrează prima șansă, față de un C. F. R. mai puțin technic, dar mai în suflu.

Avantajat în toate compartimentele unde superioritatea echipei lui T. Ion nu poate fi discutată, va putea, probabil. câștiga ușor.

C. F. R.-ul va opune cunoscuta mobilitate care le-a adus atâtea succese.

Viforul Dacia, este probabil, nu va munci prea mult, pentru aducerea celor 3 puncte. R. C. B-ul, care Duminica trecută a făcut un match frumos, va lupta pentru a scăpa de un scor prea concludent.

La categoria promoție, Sportul Studențesc va juca un penultim match cu Victoria — pentru ca peste o săptămână să dea atacul decisiv C. F. R.-ului.

PROGRAMUL OFICIAL

ONOARE

Viforul Dacia — R. C. B., ora 11, arb. d. Brănișteanu.

Stadiul Român — C. F. R., ora 9 jum., arb. d. I. Popovici.

PROMOȚIE

Sportul Studențesc — Victoria, ora 8, arb. d. I. Georgescu.

Toate matchurile se joacă pe Velodrom.

Tariful de publicitate al ziarului UNIVERSUL

(CATEGORIA IV)

LINIA CORP		
Dela 10-1000 linii	Lei	4
Dela 1000 linii în sus	„	7,50
Anunțurile colectorilor de loterii	„	10
Bilanțuri, convocări, notificări etc.	„	30
Știri artistice, judiciare, școlare	„	15
Informațiuni comerciale minimum 5 linii	„	17,50
Informațiuni financiare minimum 5 linii	„	17,50
Informațiuni colectori de loterii	„	20

SPECTACOLE

Teatre

MUNCA ȘI VOE BUNA: mat.: Doftorul Știe Tot și Capra cu trei iezi; seara: Omul care și-a schimbat numele.

TEATRUL VESEL (Grădina Marconi): Ți-a făcut cu ochiul.

GRĂDINA IZBĂNDA (Calea Văcărești): Izbânda 1939.

GRĂDINA TEATRUL NOU: Văcărești Movietone.

COMOEDIA: Intre Venus și Rapid.

TEATRUL COLOS: O noapte pe Riviera.

TEATRUL NATALIȚA PAVELESCU (lângă Hala Traian): „Luna de miere".

CIRCUL BUSCH (lângă arena Venus): Zilnic la ora 3 și 9 seara.

Stranduri

LIDO: Bazin cu valuri. Zilnic five-o'clock tea

STRANDUL BRAGADIRU: Aer, apă, soare, poziție splendidă

STRANDUL KISELEFF: Trei bazine, zilnic apă proaspătă

STRANDUL CIUREL: Apă curgătoare

STRANDUL OBOR: Strandul sportivilor.

STRANDUL FLOREASCA: Cel mai vast strand.

Cinematografe

ARO: Manej și jurnal Fox.

SCALA: Cuibul fericirii și jurnal Paramount.

CAPITOL (grădină și sală): Regina Carnavalului, jurnal și completare.

CARLTON: Secrete conjugale, jurnal O. N. C. și Fox.

A. R. P. A.: Serenada Primăverii și Arsene Lupin

SAVOY: 4 bărbați și un jurământ și Hollywood Hotel.

FEMINA: Vârtejul.

TRIANON: Andy Hardy iubește și jurnal Paramont.

PALAS BULEVARD: Jurnalul unei împărătese și Frivola d-ră Brent.

SELECT: Război și pace. jurnal Paramount.

ROXY: Azi cânt pentru tine, jurnal și completare.

ELYSEE: Continuarea succesului dela Trianon: „Intre glorie și dragoste cu Robert Taylor, jurnal Paramount.

FORUM: Eroul dela Marna și Aventuriera.

OMNIA: Drama din Shanghai și Evadatul 320.

RIALTO: La răspântie și 4 bărbați și un jurământ.

BIZANTIN: Scipio Africanul și Stan și Bran alpiniști.

NISSA: Ultimatum și Capriccio.

AMERICAN (sală și grădină): Mis catastrofa și Calea spre ispășire.

AIDA (sală și grădină): Alexandru Newsky și Ulița Durerii.

BARCELONA: Ultimul post și Blocada.

COTROCENI: Panică în Univers și Băeți în uniformă.

CARMEN: Submarinul D I și Dragoste cu năbădăi.

DIANA: Șeicul și Căsătorii americane.

DACIA (sală și grădină): Viena-Petrograd și Fra-Diavolo.

DICHIU: Alasca (Demonul Alb), Femei condamnate și Jurnal O. N. T.

EDISON: (Grădină și Sală): Drama din Shanghai, Valetul și Contesa și trupa Mihăilescu.

FLORIDA (sală și grădină): Gunga Din și Femei vesele din Windsor.

FRANKLIN: Nopți albe în Petrograd și Domnișoara Mozart.

GLORIA (grădină): Poltava și Fecioarele nebune.

GRAND: Suflete în ceață și Liliacul.

ILEANA (sală și grădină): Legiunea de Onoare și Valea giganților.

IZBANDA: Viața furată și Zaza.

LIA: Seducătorul și Detectivul doamnei.

LUCIFER: Valsul nemuritor și Tarzan eroul junglei.

MARNA: Tentație și Paradisul îndrăgostiților.

MARCONI: Oameni cu aripi, Oameni fără nume, Jurnal românesc O. N. C. și Paramount.

MODEL: Focul din Chicago și Diamantul sultanului.

MILANO: Rapsodia diabolică și Gentlemen după miezul nopții.

NERO (sală și grădină): Femei în lanțuri și Dejun în doi.

ODEON: Vârsta ispitelor și Casa din Malta.

PACHE: Ulița durerii și Vreau să mă mărit.

PAX (sală și grădină): Farmecul unui vals și Contesa Alexandra.

PARIS. (Grădina și sala): Cauciuc, Dubla existență a Dr. Chlitterhause și trupa Titi Mihăilescu.

RAHOVA: Alger și Panică în Univers.

REX: S. O. S. Tanger și Necunoscuta dela Monte-Carlo.

SIC: Ultimul gangster și Troica.

SPLENDID: Pentru Patrie și Paris Melody.

TOMIS (sală și grădină): Viață fără griji și Diavolii aerului.

TRIUMF (Griviței 335): Suez și Neapole sub sărutul focului.

UNIREA: Tigrul din Arizona și născută pentru dans.

UNIC (sală și grădină): Seducătorul și Frații Ritz în călărești veseli.

VOLTA BUZEȘTI (sală și grădină): Păcatul Helenei Wilffur, Spaima deșertului și Revistă.

VENUS: Zorro (operă completă), Viața pariziană și Jurnal românesc.

VOLGA: Doamna din Shanghai și Oglinda vieții

Football Football Football Football Football Football Football

La Giuleşti. la ora 15. 5

In drum spre „performanţa standard", RAPID întâlneşte UNIREA TRICOLOR

Un match de verificare a şanselor oborene în turneul de calificare

Se întâlnesc azi pe stadionul Giuleşti, Unirea Tricolor şi Rapid, în cadrul Cupei României.

Evenimentul posedă o alură suficient de inedită, suficient de proprie, cu caracteristici puternice.

Întâlnirea de azi poate fi considerată ca un prolog al unei tradiţii, care se pare că va învia din nou.

Unirea Tricolor este pe pragul primei divizii naţionale şi partida aceasta poate inaugura reluarea pasionantelor matchuri dintre oboreni şi feroviari.

UN MATCH ECHILIBRAT

Nu-i deloc o afirmaţie exagerată aceasta. Matchul de la Giuleşti are un echilibru stabilit de valoarea echipelor şi de condiţiile speciale ale matchului de azi.

Se joacă pentru Cupa României, aşa dar într'o competiţie eliminatorie cu un palmares impresionant de rezultate întoarse.

Cupa României, sau oricare altă Cupă, este o competiţie foarte puţin normală. In sensul că valorile prestabilite nu au o putere prea mare.

O competiţie eliminatorie stabileşte întotdeauna un cadru psihologic foarte important, pentrucă este mereu favorabil echipei minore.

Unirea Tricolor nu are ce pierde în matchul acesta.

Rapid ţine cu tot dinadinsul să cucerească încăodată Cupa României. Orgoliul feroviar — atât de micşorat de desfăşurarea neprielnică a campionatului naţional — aşteaptă o reparaţie proporţională.

In fiecare an, Rapid a aflat-o cu o semnificativă precizie în competiţia Cupei.

Echipa feroviară este, fără îndoială, una din marile specialiste ale matchurilor de Cupă.

Şi totuşi, echilibrul matchului acesta se păstrează, cu toate aceste consideraţii.

Unirea Tricolor are o apărare foarte, foarte bună (atât de bună încât a cucerit campionatul seriei) şi este una din puţinele legi ale competiţiilor de Cupă că apărarea decide soarta unei asemenea partide.

Lăsând la o parte consideraţiile suplimentare, cari se fac deobiceiu în asemenea ocazii : ambiţia, calmul, entuziasmul celor mici, chiar din punctul de vedere technic nu poate fi o accentuată diferenţă între cele două valori în prezenţă.

Echilibrul se păstrează. Şi dacă Unirea Tricolor ar fi fost în formă mai bună, Rapid ar fi avut un match foarte greu.

ULTIMA VERIFICARE

Săptămâna viitoare, Unirea Tricolor joacă în calificare cu Gloria C. F. R.

Iată aşa dar cea mai bună ocazie pentru a se verifica şansele echipei oborene, care a fost tot timpul acestui campionat, marele semn de întrebare al footballului nostru.

Toată lumea este de acord că formaţia oboreană merită să fie promovată în prima divizie naţională.

Unirea Tricolor rămâne însă aceeaşi ecuaţie a cărei „rezolvare" este aşteptată cu cea mai mare, dar şi cea mai explicabilă curiozitate.

Pentru turneul de calificare, matchul acesta este cel mai bun dintre etaloanele posibile.

Aşa cum va juca Unirea Tricolor împotriva Rapidului, va juca şi contra Gloriei.

Cu atât mai mult cu cât între aceste matchuri există o asemănare, care merge până la identitate.

Oborenii vor alinia în matchul acesta echipa de „calificare". Iată aşa dar încă un punct de atracţie al matchului de azi.

FORMAŢIILE

Echipele vor alinia următoarele formaţii :

RAPID : Petrică Rădulescu, Marton, Lengheriu ; Vintilă Răşinaru, Costea; Roşculeţ, Moldovanu, Baratky, Auer. Bogdan.

UNIREA TRICOLOR : Creţeanu, Petrescu, Iliescu ; Florea, Anghelache, Boteanu ; Dumitrescu, Alecu, Covaci, Bogdan II, Mihăilescu.

Primul match al primului „F. C."...

F. C. Brăila joacă la Galaţi cu Gloria C.F.R.

Gloria C. F. R. se pregăteşte intens pentru matchurile de calificare cu Unirea Tricolor.

In cadrul acestei pregătiri, echipa gălăţeană întâlneşte pe cel mai nou „F. C.".

Fuzionaţii dela Brăila joacă la Galaţi Duminică şi trebue să recunoaştem că matchul dintre F. C. Brăila şi Gloria va da un joc extrem de frumos deoarece gălăţenii sunt în formă excepţională.

In matchul acesta Gloria va alinia formaţia „de calificare".

Prima cupă inter-universitară:

Universitatea (Cluj) întâlneşte mâine Universitatea (Cernăuţi), la Cernăuţi

Corespondentul nostru din Cernăuţi ne-a trimis eri o veste care, după părerea noastră, este destinată să fie cap de epocă pentru sportul universitar. Duminică după amiază se va disputa la Cernăuţi primul match de foot-ball inter-universitar, între echipele Universitatea (Cluj) şi Universitatea (Cernăuţi) în cadrul cupei donate de d. prof. dr. Ion Ghiţescu (Cernăuţi).

Iniţiativa este cu adevărat demnă de semnalat. Centre universitare ca Cernăuţii şi Clujul cu cluburi universitare, pe când capitala ţării nu. Incă o dovadă că în provincie se munceşte mai mult pentru adevăratul sport.

Lăsând însă la o parte aceste consideraţii, transmitem studenţilor organizatori felicitările noastre pe care le merită necondiţionat, căci au reuşit să-şi realizeze deziderатul pentru care luptă de atâta vreme sub ochii indiferenţi ai celor ce ar fi fost datori să-i ajute.

REGULAMENTUL

Cupei prof. dr. Ioan Ghiţescu

Cernăuţi

Art. 1. — Se donează această cupă inter-universitară cu ocazia primului joc între universităţile Cluj-Cernăuţi.

Art. 2. — Scopul ei este înfăptuirea legăturilor sufleteşti a universităţilor din cele două provincii alipite, Ardeal—Bucovina.

Art. 3. — Mijlocul pentru desăvârşirea acestui deziderat este lupta sportivă între studenţii celor două Universităţi.

Art. 4. — Pentru înfăptuirea acestui ţel, echipele de foot-ball ale celor două universităţi se vor întâlni în fiecare an, în lunile: Mai, Iunie, în mod alternativ, începând cu anul 1939 la Cernăuţi.

Art. 5. — Cupa va rămâne timp de un an acelei universităţi care a ieşit învingătoare.

Intre marinari

Aris a învins Divizia de Dunăre cu 3-2 (2-2),

poate pentrucă marinarii români au fost întăriţi cu oameni de uscat

Galaţi, 23 (Prin telefon).

Azi după amiazi s'a disputat pe terenul garnizoanei, un interesant match de football între selecţionata navei şcoale elene Aris şi reprezentativa Diviziei de Dunăre.

Elenii au învins cu 3:2 prin goalurile marcate de Brikaris în minutul 9,45 şi 60. Pentru marinarii noştri au înscris Nicolau în minutul 20 şi Strack în minutul 40.

In minutul 58 Carianopol a ratat o lovitură de 11 metri iar în primul minut al reprizei secunde portarul Aminos a leşinat şi a fost înlocuit cu Dusis.

Matchul a fost frumos şi foarte dur. In minutul 82 Strack a fost lovit şi scos de pe teren.

Marinarii români au jucat întăriţi cu următorii jucători ai DVA-ului: Carianopol, Strack, Ciobotarul şi Pepelea.

FORMAŢIILE

Cele două echipe au aliniat următoarele formaţii:

ARIS: Amind (Dusis), Minos, Palimeros; Vlahopolos, Haff, Steriadi (Andreicos), Conochitas, (Vlaganicos) Dambieris, Bricaris, Skeletis.

DIVIZIA DE DUNARE: Caragea (Pârvu), Ciobotaru, Sabosi, Pepelea, Stanef, Putian, (Carianopol) Teodorescu, Preşu (Popa), Nicolau, (Popescu), Stack, Tudor.

Cei mai buni oameni ai jocului au fost Aminos, Dusis, Bricaris şi Dambieris n echipa elenă şi Ciobotaru, Saboşi şi Nicolau în echipa marinarilor români.

Din lumea cluburilor mici

● ANTONESCU-FARAON, excelentul portar al Gloriei, a fost legitimat de Metalosport.

● CIRES, talentatul atacant al Monitorului Oficial, a primit o ofertă dela mai multe grupări divizionare.

Toate au fost însă declinate, urmând să semneze tot pentru o grupare districtuală.

● SIMIONESCU, masivul fundaş al grupării Turda, duce tratative cu Metalosport. Ele sunt avansate şi în curând va semna.

● COMPETIŢIUNEA pentru „Fondul înzestrării armatei", care urma să se dispute mâine pe arena S. T. B., a fost amânată.

● VULTURII CARPAŢILOR şi S. T. B. se întâlnesc mâine dimineaţă, la ora 9, pe arena din şos. Ştefan cel Mare.

● MITAN va juca mâine în echipă de rezervă a Sportului Studenţesc.

● LAZAR, antrenorul echipei Metalosport se va ocupa la primul antrenament, numai de nouile achiziţii.

Pentru mine, lupta este o chestiune de sportivitate... a declarat Andreolo

„*Sporthirlap*" comentează o declaraţie a lui Andreolo, pe care mijlocaşul centru al Bolognei a făcut-o la Bucureşti" :

„Este de prisos să mă'ntrebaţi dacă Sarosi este mai bun ca Bodola şi dacă împotriva lui Lawton sau lui Piola joc mai cu plăcere. Lupta, pentru mine este o chestiune de sportivitate : cel mai bun trebue să câştige."

La această declaraţie „Sporthirlap" adaugă :

Duminică, Andreolo a fost eliminat din joc, pentru lovirea adversarului. ...Este adevărat că nu l-a lovit pe Bodola, ci pe Ploeşteanu...

Mai este nevoie de vreun comentariu ?

După un sever antrenament la două porţi cu Adesgo

Sportul Studenţesc şi-a alcătuit echipa pentru matchul cu C. A. M. T.

Mâine Sportul Studenţesc susţine un match deosebit de difícil în compania CAMT-ului din Timişoara.

Dată fiind importanţa partidei şi mai ales faptul că timişorenii au arătat că au o deosebită specialitate pentru matchurile de cupă, studenţii s'au antrenat eri după amiază pe arena ACSA.

De fapt în fiecare Vineri, are loc antrenamentul Sportului, însă de data aceasta i s'a dat o importanţă deosebită şi s'a lucrat cu o seriozitate de mult neîntâlnită.

Faţă de importanţa întâlnirei înşăşi comisiunea technică a grupării s'a deplasat la teren pentru a urmări antrenamentul, a constata „de visu" forma jucătorilor şi a forma apoi echipa care va înfrunta mâine pe CAMT.

Sub conducerea lui Braun Coloman s'au făcut exerciţii uşoare de gimnastică, apoi câteva tururi ale arenei.

Apoi în compania echipei Adesgo s'a jucat la două porţi un match de două reprize. Prima a durat 30 minute şi cea de a doua 60 minute.

S'a jucat uşor şi s'au încercat câţiva jucători. Studenţii au învins cu 3—2. Prima repriză studenţii au întrebuinţat următoarea formaţie:

Mişu Constantinescu, Duce, Popa, Ungureanu, Marinescu, Constantinescu-Grecu, Angheloiu, Mihăilescu, Remus, Ştefănescu, Gică Popescu.

In repriza doau Marinescu a trecut extrem dreapta şi Angheloiu half centru.

Punctele universitarilor au fost înscrise de Remus, Marinescu şi Mihăilescu.

In ceace priveşte Angheloiu, acesta a dat deplină satisfacţie.

După match comisia technică a purces la formarea echipei, care are următoarea înfăţişare:

Mişu Constantinescu, Duce, Bădulescu, Tache Dumitrescu, Drăgan, Constantinescu-Grecu, Angheloiu, Mihăilescu, Remus, Ştefănescu, Gică Poepscu.

Rezerve: Andreescu şi Marinescu.

Atacul aşa cum a fost format, va avea vigoarea care-i lipsea de multă vreme, prin introducere lui Angheloiu şi Remus şi reintrarea lui Mihăilescu.

Se speră că în matchul cu CAMT acesta va fi punctul forte al echipei.

Football Football Football Football Football Football Football

Nu e posibil match fără scandal în Argentina

Publicul calmat de pompieri cu apă şi... gaze

Leaderii campionatului în Argentina, Uruguay şi Brazilia

America de Sud, continentul cu „fotoballul-minune" dă mereu loc la evenimente senzaţionale, pe care presa sportivă din toate ţările le înregistrează la loc de cinste ca totdauna.

Dar, dintre toate ţările Americii de Sud, desigur că Argentina este aceea în care footballul ocupă în cel mai înalt grad opinia publică şi unde se fac cele mai mari sacrificii materiale în vederea achiziţionării de jucători.

Ne propunem să redăm cititorilor noştri o vedere de ansamblu asupra campionatului în jumătatea de sud a noului general aci, totdeauna lupta a fost foarte aspră.

CAMPIONAT STRANS

Toate clubirile argentiniene au făcut achiziţii importante şi astfel s'au întărit considerabil. Campionatul a devenit din aceastăcauză mai strâns şi mai discutat ca niciodată, deşi în genarl aci, totdeauna lupta a fost, în general foarte aspră.

TOATE RECORDURILE DE INCASARI AU FOST BATUTE

Lupta din camiponat a avut cum era şi de aşteptat repercursiuni favorabile asupra reţetelor matchurilor. Spectatorii, pasionaţi la culme de interesul din ce în ce mai crescând al partidelor de campionat, asistă la ele în număr din ce in ce mai mare. Recordul încasărilor la un joc de camiponat era până acum două săptămâni suma de 100.000 pesos. Or de atunci încasările au crescut rapid dela 98.621·70 la 102.557,50 pesos, vechiul record fiind astfel doborât.

Spectatorii văd matchuri pasionante, cluburile fac afaceri frumoase, jucătorii iau salarii şi prime fabuloase şi... toată lumea e mulţumită.

...NU E POSIBIL MATCH FARA SCANDAL IN ARGENTINA

Este cunoscut scandalul petrecut acum 6 săptămâni la jocul Lanus-Boca Juniors când a avut loc o luptă în care s'au tras focuri de armă şi doi spectatori au căzut, victime nevinovate ale pasiunii altora.

Boca-Juniors îşi construeşte o nouă arenă şi clubul a trebuit să recurgă la mica arenă a grupării F. C. Oeste până când a sa va fi gata.

Or la matchul Boca Juniors-Raciug, circa de 60.000 spectatori doreau să asiste. Pentru bilete s'au dat adevărate asalturi. Organizatorii n'au pus în vânzare decât 50.000 şi înainte de începerea matchului, stadionul era plin până la refuz şi organizatori au trebuti să ceară concursul poliţiei şi armatei pentru ca cei rămaşi afară să nu pătrundă cu forţa în arenă şi să dea loc la o nouă nenorocire.

Din păcate, nici acest joc nu a avut parte de o desfăşurare liniştită, căci la un moment dat, publicul a început să arunce în arbitru — don Manuel y Alvaréz — cu lemne, pietre şi bucăţi de fier.

...CU SERVICIUL DE APARARE CONTRA GAZELOR, POMPIERII ŞI POLIŢIA PE TEREN

Autorităţile şi-au luat de data aceasta însă toate măsurile: pe teren erau prezente numeroase forţe poliţieneşti, corpul pompierilor prevăzut cu ustensile capabile să stingă focul unor pasiuni oricât de mari şi o companie de soldaţi ai serviciului gazelor.

După primul bombardament asupra arbitrului, toate unităţile de pază enumărate mai sus au pătruns în arenă şi spiritele s'au mai potolit. Pentru puţină vreme însă, căci curând un nou bombardament a început şi acesta n'a mai încetat cu toate ameninţările cu apă şi... gaze.

In acest moment, comandantul forţelor publice a ordonat arbitrului să părăsească arena. Acesta a refuzat însă, arătând că mai este 1½ minut de jucat.

După un timp de aşteptare jucătorii au plecat şi ei şi ulte-Alvarez cu forţa din arenă.

După unt imp de atşeptare, jucători au plecat şi ei şi ulterior şi publicul.

In momentul întreruperii, Boca Juniors conducea cu 1:0.

ACHIZIŢII FORMIDABILE FACUTE DE RIVER PLATA

Clubul milionarilor, cum este numit River Plata în Argentina, nu are anul acetsa o situaţie prea bună în clasament şi cheltue sume fabuloase pentru a achiziţiona jucători sau a reînoi contractele celor ce-au expirat.

Astfel, pentru înaintaşul Santamaria a plătit 12·000 pesos, dar acesta a jucat primele două partide foarte slab.

Prelungirea contractului fundaşului Cuello a costat clubul 5.000 pesos şi nici el nu este în formă. Aceeaşi sumă a primit interul Ferreyra dar acesta — deşi bun jucător — este prea bătrân pentru divizia naţională A. Fundaşul Blanco a fost achiziţionat pentru frumoasa sumă de 20.000 pesos şi culmea, a jucat atâta de slab încât clubul nici nu ştie ce să mai facă cu el...

River Plata doreşte să achiziţioneze pe fundaşul uruguayan Agenor Muniz de la Wanderer (Montevideo). Clubul său cere însă 50.000 pesos pentru transfer plus o primă de 20 mii pesos pentru jucător. Or, ase menea sume sunt mari chiar pentru un club al milionarilor...

HURRACAU CONDUCE

Momentan situaţia în clasament este următoarea:

Hurracau 19 puncte; Independiente 17; Racing, Newells Old Boys şi River Plata 16; Boca Juniors, Gimnasia Esgrima şi Veles Sarsfield 14; Chacarita Juniors şi San Lorenzo 13; etc. etc.

Retrogradat sigur este Argentinos de Quihnes care are doar 2 puncte.

NACIONAL CAMPION AL URUGUAYULUI

Nacional a învins River Plata cu 3:2 şi se poate considera campion deşi mai sunt de disputat două etape. Campionul este neînfrânt până azi şi are 15 puncte din 8 jocuri. Penarol, al doilea clasat, are doar 10 puncte şi nu mai este periculos.

Lupta este interesantă doar pentru locul al doilea pentru care se bat Penarol şi River Plata, ambele cu câte 10 puncte.

IN BRAZILIA

Leaderul campionului brazilian este Flamengo, care conduce cu două puncte avans asupra lui Fluminense şi Vasco da Gama.

...Internaţionalii...

Paza (Zimnicea)-Sportclub (Şiştov) 3-3 (2-0)

Merituoasa formaţie zimniceană, Paza, s'a deplasat la Şiştoff (Bulgaria) pentru a susţine un match cu formaţia locală Sportclub.

Peste 2000 spectatori au asistat la acest match, care s'a terminat la egalitate, după ce timp de 70 minute oaspeţii au condus cu 3—0. In restul timpului, Paza a jucat cu 8 oameni, Gh. Soare, Dumitru Florescu şi Jean Abramovici, fiind scoşi pe braţe răniţi. Astfel a fost posibil ca Sportclub să egaleze.

Punctele au fost înscrise de: Huncă, Florescu şi Jean Abramovici pentru Paza, iar pentru gazde Tincoff (3). S'au remarcat dela Paza: Constantinescu Alexandrescu şi Jean Abramovici, iar dela Sportclub Papudoff I, Melichian şi Vniceaceff.

Iată formaţiile celor două echipe:

PAZA: Alexandrescu, Anton Popescu, Angelescu, Avramescu, Constantinescu, Marinescu, Jean Abramovici, Soare, Huncă, Florescu, Goga.

SPORTCLUB: Papudoff, Melichian, Chon, Vniceaceff, Martinoff I, Martinoff II, Ghebercoff, Behar, Galiţopol, Stanoff, Tincof (Papudoff II).

A.S. Distribuţia şi Metalosport

şi-au însuşit definitiv cupele districtului Bucureşti

In adunarea generală a districtului de football — care se va ţine Duminică dimineaţă, — comisiunea districutală va înmâna grupărilor campioane ale celor trei categorii cupe.

Astfel A. S. Distribuţia şi Metalosport cari au cucerit doi ani consecutiv campionatul categoriilor respective, îşi vor însuşi cupele definitiv.

A. G. E. R. campionul districtului va primi „cupa districtului Bucureşti", diplomă şi plachete.

Metalosport campionul categoriei a II-a, va primi cupă, diplomă şi plachete.

A. S. Distribuţia campioana categoriei a III-a, va primi cupă, diplomă şi plachetă.

Venus campionul juniorilor va primi trofeul „Cantuniari".

Deasemeni toţi capii de serii vor primi diplome.

După cum vedem districtul de football va răsplăti copios grupările cari s'au afirmat în campionatul districtual.

Probleme noui deschise de grupările districtuale promovate în divizia B

Acum, după terminarea campionatului, diversele svonuri de formulă, preocupă prea mult oficialitatea noastră sportivă pentru a se mai interesa şi de alte chestiuni cari, după părerea noastră, sunt cel puţin tot atâta de importante. De exemplu, calificarea echipelor până aci districtuale în divizia naţională B. Dacă pentru prima divizie se preconizează — cel puţin aşa spune toată lumea — promovarea pe centre, socotim că acelaş lucru ar trebui luat în consideraţie şi pentru divizia doua.

UN CAZ DIN MULTE ALTELE

Luăm de exemplu cazul echipei Astra Română din Ochiuri. Nu ne îndoim nici o clipă că echipa este bună şi, poate, merită să promoveze. Dar în regimul financiar actual, ne întrebăm ce public poate veni la Ochiuri la un match de divizia naţională B şi cum vizitatorii îşi vor putea scoate cheltuelile de voiaj din încasări?

Este ştiut că idealul în football este ca un club să poată trăi din venituri proprii, să nu fie deci silit să facă nici un fel de apel la caritatea publică sau privată.

La Ochiuri precis că nu se pot face încasări cari să acopere cheltuelile unui voiaj de 15 persoane pe distanţa Galaţi-Ochiuri sau Constanţa-Ochiuri. Şi cazul acesta este repetat şi în alte părţi.

Socotim că divizionarele B fac şi aşa suficiente sacrificii materiale pentru ca să fie dispensate de impunerea unora noui.

PROBLEMA TRANSPORTULUI

Tot în cazul grupării dela Ochiuri se mai pune şi problema transportului. Dela Târgovişte la Ochiuri sunt 20 km., cari trebuesc străbătuţi cu autobuzul. Crede federaţia că o grupare, venind dela Constanţa, va găsi în permanenţă, un autobuz cu care să ajungă la destinaţie? Sau va fi silită să plece chiar dela Constanţa cu autobuzul pentru a fi sigură că nu va fi nevoită să forfaiteze? Şi în caz că utilizează maşina, cu cât se vor ridica cheltuelile de transport?

Iată probleme cari ar trebui să preocupe cât mai serios F. R. F. A.

Dela comisiunea districtuală de arbitrii Bucureşti

COMUNICAT

Se face cunoscut pe această cale d-lor elevi arbitri cari nu au dat examenul oral, să se prezinte în acest scop Miercuri 28 Iunie a. c. orele 8.30 a. m. în localul districtului de football.

*

D-nii arbitri cari au fost delegaţi la matchurile de pe terenurile A. C. S. A. şi S. T. B. cari urmau să se dispute mâine, sunt rugaţi să nu se mai prezinte deoarece aceste partide au fost amânate.

Preşedinte,
Cpt. Dr. Z. Zamfirescu

Fiind bolnav AUER nu joacă astăzi contra Unirii Tricolor

Excelentul şi popularul jucător al Rapidului, „Rici" Auer, este bolnav de 2—3 zile. Feroviarul suferă de amigdalită acută, astfel că nu va putea juca în matchul de astăzi.

După cum suntem informaţi, în locul său va juca Dan Gavrilescu.

CÂRJAN va juca în ambele matchuri de calificare...

...contrar tuturor svonurilor lansate în această direcfie

Se ştie că în turneul de calificare, Unirea Tricolor întâlneşte pe Gloria C. F. R.

Un match inedit desigur, pentrucă cel mai bun om al echipei gălăţene este Cârjan, fostul jucător al Unirii Tricolor.

Foarte multă lume a crezut pentru aceasta că în cele două matchuri de calificare Gloria va fi lipsită de serviciile lui Cârjan pentrucă el n'ar putea juca împotriva Unirii Tricolor.

La un moment dat s'a svonit chiar că lucrul acesta devenise oarecum „oficial" între cei interesaţi în această operaţie sentimentală. Cu atât mai mult cu cât se ştie că în sezonul următor Cârjan va activa din nou la Unirea Tricolor.

Iată însă că lucrul nu este adevărat.

Putem anunţa că Cârjan va juca în ambele matchuri de calificare.

Nu poate fi vorba de plecarea lui Cârjan decât după data de 9 Iulie. Până atunci el este jucător al Gloriei şi va lupta pentru culorile clubului ca orice alt jucător. Mai mult, poate, pentrucă el este şi antrenorul echipei.

Football Football Football Football Football Football Football

Un tur printre „divizionari"

Cine pleacă, cine vine...

In linii generale, Juventus şi-a alcătuit echipa pentru la toamnă, cu trei achiziţii, dintre care pentru una – Boldiş – se mai duc tratative

Roş-albaştrii au format o listă de jucători transferabili, pe care figurează: Petrescu, Zăinescu, Korony etc. Prassler se va înapoia la Arad, la AMEFA?

Sezonul footballistic — pe zi ce trece — se apropie de sfârşit. Incă două-trei Duminici şi vacanţa va veni spre satisfacţia tuturor jucătorilor.

In schimb, va începe perioada de pregătire a efectivelor pentru viitorul sezon.

PACATE VECHI...

Majoritatea echipelor divizionare A au şi început să se îngrijească de achiziţii. Unele renunţă la unii jucători pentru a-şi asigura serviciile altora.

Este cazul Juventusului, care — anul trecut — a cumpărat jucători cu nemiluita pentruca astăzi să se convingă de inutilitatea unora din ei. In primul rând s'a resimţit bugetul clubului şi apoi echipa. Din cei peste 22 de jucători, în cursul campionatului expirat, Juventus n'a întrebuinţat nici 17.

CE ECHIPA VA PREZENTA JUVENTUS LA TOAMNA

Astăzi roş-albaştrii — care au şi cedat pe Drăgan şi Flamaropol — vor să renunţe şi la serviciile altor jucători.

In primul rând însă, Juventus se ocupă intens de pregătirea echipei pentru sezonul 1939—40, în care scop a şi început tratative — parte din ele perfectate — pentru achiziţionări de jucători în posturi diferite.

După informaţiile pe care le deţinem, la toamnă Juventus urmează să prezinte următorul „unsprezece" :

SADOWSKY — VARIASSY, DRAGOMIRESCU — ?, MICU, BANDRABUR — OANA, PRASSLER, SONNY NICULESCU, FARCAS, DUNAREANU.

IAR REZERVE VOR FI: ENDREFY (PORTAR), UN FUNDAŞ PENTRU CARE ROŞ-ALBAŞTRII AU ŞI INCEPUT TRATATIVE, PALMER (HALF), NACIU ŞI STANESCU-BERBEACA.

...DAR VARIASSY ARE CONTRACT CU GLORIA !

Formaţia de mai sus oferă două lucruri interesante : prezenţa lui Variassy şi semnul de întrebare.

In ce priveşte pe primul, ştim că el are încă contract cu Gloria din Arad. Roş-albaştrii însă, speră că formula nu se va modifica şi Gloria va retrograda în Divizia B, deci va putea ceda, pe cale amicală, pe Variassy Juventusului.

Şi noi sperăm, însă, tocmai contrarul : Gloria să rămână în Divizia A, pentrucă-şi merită locul.

BOLDIŞ LA JUVENTUS ?

Semnul de întrebare reprezintă un half provincial cu care bucureştenii au şi intrat în tratative.

Informaţiile pe care le deţinem ne fac să credem că este vorba tot de un ploeştean şi anume Boldiş dela Prahova.

Tratativele continuă.

O LISTA DE TRANSFERARI

In sfârşit, lotul jucătorilor de mai sus (echipa şi rezervele) ne oferă o altă constatare : lipsesc o serie de jucători, dintre care citâm pe :

Schira, Zăinescu, Petrescu, Cotruţă, Korony, Gorgonin, Drăgulescu, Vulcănescu, Tătar, Porojan, Tănăsescu şi Constantinescu.

Este de presupus că Juventus — cum intenţiona de mult — şi-a făcut o listă de transferări din jucătorii de care nu mai are nevoe.

ŞI TOTUŞI, PRASSLER VA PLECA ?

Dar este un jucător roş-albastru care nu figurează pe lista de transferări dar care intenţionează şi încă foarte serios să plece dela Juventus.

Este vorba de Prassler, care — după cum a declarat într'un cerc de prieteni — se va înapoia probabil la A. M. E. F. A., care i-a oferit un post foarte bun. Doar Prassler este bacalaureat al liceului din Debreţin.

Nu credem însă, că-i va da drumul Juventus.

PROECTELE TRANSFERABILILOR

In ce priveşte jucătorii cari alcătuiesc lista de transferări, Korony va pleca la o grupare din Timişoara unde va activa şi ca antrenor; Petrescu şi Zăinescu (aceştia pleacă sigur dela Juventus), au intrat în tratative cu Metalosport; Schira a fost solicitat de U. D. R.

Cluburile au căzut de acord, rămânând să se stabilească costul deslegării, care va fi o sumă apreciabilă; Constantinescu şi el a fost cerut de U. D. R. ; Tătar va pleca probabil la Tricolor din Baia Mare, iar Drăgulescu — e probabil să abandoneze footballul, situaţia privată ne mai permiţându-i să activeze.

— a. b. c. —

Germania a învins Norvegia cu 4-0 (1-0)

Oslo, 23. — Echipa naţională de football a Germaniei a învins ieri echipa naţională a Norvegiei cu 4:0 (1:0.

Goalurile au fost marcate de: Urban (min. 24), Janes (min. 59), Schoen (min. 63) şi tot Schoen (min. 70).

Conducătorii grupărilor districtuale vor alege în adunarea generală aceiaş comisiune

Mâine dimineaţă la ora 8,30 are loc în localul districtului Bucureşti, adunarea generală a districtului.

Importanţa acestei adunări este deosebit de mare, întrucât tot mâine are loc în cadrul adunării, alegerea nouei comisii districtuale.

Conducătorii grupărilor din districtul Bucureşti au prilejul să-şi manifeste simpatia şi gratitudinea faţă de actuala comisie, realegând-o, fapt care suntem siguri că se va produce.

Intr'adevăr meritele actualei conduceri, sunt evidente, înfăptuirile ei fiind de real folos tuturor grupărilor.

Presedintele districtului d. maior Gh. Brezeanu, a reuşit prin blândeţea sa, dublată de o autoritate părintească să satisfacă doleanţele celor ce i s'au plâns, să împartă dreptate si să sancţioneze cu severitate orice încercare de abatere dela regulele sportive.

D-sa a fost secondat cu deosebită competenţă în latura administrativă de priceputul gospodar d. C-tin Chiriceanu secretarul general al districtului

Munca depusă de d. Chiriceanu. în folosul grupărilor, a putut fi constatată zi cu zi, ceas cu ceas.

In ceeace priveşte partea financiară, se cuvine să aducem elogiile noastre priceputului casier al districtului, d. Lazăr Goldstein, care a condus cu deosebită grijă şi îndemânare acest departament.

D-nii Paraschiv şi Niculescu au completat în mod fericit comisia districtuală, fiind întotdeauna în asentimentul grupărilor.

Astfel, ziua de mâine va fi un prilej nimerit pentru grupări de a-şi manifesta solidaritatea cu actuala conducere.

Membrii comisiunii districtuale a arbitrilor au fost confirmaţie

Am anunţat la timp noui membri ai comisiunei districtuale a arbitrilor în frunte cu d. Mihail Petrescu, cari au fost aleşi în adunarea generală a districtului de arbitri.

Liga de Sud întrunindu-se a confirmat pe noui membri.

Miercuri seara vor participa la şedinţa comisiunei şi alături de ceilalţi componenţi vor colabora pentru bunul mers al acestui district.

Nu putem trece cu vederea faptul că noua comisiune are din nou în mijlocul ei pe d. Mihail Petrescu care a realizat şi a adus acest district la cae mai înaltă treaptă.

Unirea Tricolor

organizează o excursie cu prilejul matchului de calificare dela Galaţi

Se aduce la cunoştinţa tuturor membrilor şi simpatizanţilor asociaţiei sportive Unirea Tricolorul, că organizează o excursie la Galaţi la data când se va disputa matchul de calificare cu Gloria C. F. F.

Inscrierile şi condiţiunile de participare la excursie se fac până în seara zilei de 28 Iunie în cazul când primul match de calificare se va disputa la Galaţi la 2 Iulie.

Dacă matchul de calificare se va disputa la Galaţi la data de 9 Iulie inscrierile se vor face până a data de 3 Iulie a. c.

Inscrierile se fac la sediul clubului Unirea Tricolorul din str. General Tătărăscu 24 (Căminul ministerului de interne) în faţa gării de Est în fiecare zi între orele 11—3 şi 19—21.

*

Se aduce la cunoştinţa membrilor grupării Unirea Tricolorul că vor găsi la terenul Giuleşti bilete de tribună cu 32 lei la matchul Unirea Tricolorul—F. C. Rapid.

Ambrosiana a sosit aseară la Budapesta

Budapesta, 23. — In vederea matchului de Cupa Europei Centrale, pe care-l are de susţinut Duminică în compania echipei Ujpest, formaţia italiană Ambrosiana a sosit astă-seară la ora 9,45 în localitate.

Italienilor li s'a făcut o primire excepţională.

Mâine

S.E.T. se deplasează la T. Măgurele

Mâine după amiază gruparea bucureşteană S. E. T. se deplasează la Turnul Măgurele unde va întâlni formaţia locală Oltul.

Bucureştenii deplasează cea mai bună formaţie astfel că Oltul va avea un adversar extrem de periculos

Punctul de atracţie îl va furinza desigur portarul S. E. T.-ului, Jianu, internaţional la rugby.

Noi prevedem un match extrem de spectaculos care va place spectatorilor.

Azi la district

Consfătuirea conducătorilor grupărilor districtuale

Mâine dimineaţă districtul de football Bucureşti ţine adunare generală.

Conducătorii grupărilor districtuale se întrunesc în acest sens astă seară la district pentru a se consfătui în vederea acestei adunări.

Grupările mici având multe doleanţe, conducătorii lor ţin să le expună în adunarea generală d-lui maior Gh. Brezeanu preşedintele districtului.

D. Tache Niculescu va prezida consfătuirea de astă seară şi toţi conducătorii grupărilor sunt convocaţi pentru a participa la această consfătuire.

Convocări

● Clubul sportiv SOCEC-LAFAYETTE convoacă pentru Duminică ora 8 dimineaţa pe terenul Turda toţi jucătorii la antrenament. Orice lipsă va fi aspru sancţionată.

● VULTURII CARPAŢILOR convoacă Duminică 25 Iunie a. c. orele 7,30 dim. la sediul său pe toţi jucătorii dela echipele de uniori şi rezerve pentru antrenament. Iar la orele 13, toţi la sediu, echipa I de campionat pentru matchul cu Orfeu depe terenul S. T. B. Absenţele vor fi sancţionate.

● SPORTUL STUDENŢESC convoacă Duminică 25 Iunie ora 14, pe terenul Venus, în vederea jocului de rezerve cu F. C. Rapid următorii jucători: Dinicu, Cristea, Petrescu Tomis, Andreescu, Nicu Virgil, Nedelcu, Costache, Ungureanu, Mtican, Văduvescu, St. Dumitrescu, Antonescu, Mihăiescu, Voicu, Popa, Manolescu, Panait, Gall, Mihalache, precum şi ceilalţi juniori.

● C. S. ION DARLAU convoacă pentru adunarea generală pe toţi membrii săi pentru Marţi 27 Iunie ora 8,30 seara la fabrica Ion Dârlău în strada Calea Şerban Vodă No. 196 pentru alegerea noului comitet şi modificarea statutelor. In caz că nu este majoritate, se va amâna cu o oră.

ŞTIRI

● „VULTURII CARPAŢILOR" convoacă pentru Duminică 25 Iunie la orele 7,30 pe toţi jucătorii săi la sediu în vederea matchului amical cu echipa primă a S. T. B.-ului.

Turneul fiind amânat matchul cu Orfeus a fost şi el amânat.

Mâine la Băneasa

PREMIUL REGAL, PROBA DE MARE ATRACȚIE

Mitsouko III, Frunză și Flor Fina vor alerga în pr. Queen Mary. Pr. Constanța și Cernăuți, curse reușite

De mult n'am văzut o reuniune atât de reușită ca aceia care se va desfășura mâine la Băneasa. O reuniune al cărei standard se apropie de acela al manifestărilor similare din Apus. Prezența pe program a clasicei întreceri, premiul Regal acordă programului o însemnătate și atracție de netăgăduit interes.

Importanta cursă are menirea să desemneze pe cel mai valoros cal de fond. Deci o mare semnificație. Dar în afară de semnificație, cursa este foarte atracțioasă, din două puncte de vedere. Calitatea concurenților și echilibrarea șanselor.

Pentru a ne da seama cât de interesantă este, o scurtă trecere în revistă a numelor competitorilor este revelatorie. Vor alerga: Brancas, Szantas, Halmei, Tarzan, Răsfățat, Corsar, Amnar si Bock Un buchet select.

Semi-vedeta programului este premiul Queen Mary, rezervat iepelor. Printre concurente se află și consacrata Mitsouko III.

Cele două handicapuri, premiile Constanța și Cernăuți sunt curse cari vor prilejui spectacole frumoase.

Mențione și pentru premiul Cluj, în care va alerga Iortoman.

CONCURENȚII PROBABILI

Premiul PLEVNA — Vânzare 20.000 lei — 2200 metri (P. V.)

Afurisit	57	G. Tănase
Rubin	60	J. Gill
Geza	56	R. Vincent
Caiafa	54½	0
Naum	55	0
Hop și eu	59½	O
Fioreta	45½	Oprescu
Baby II	44½	0
Princier	56	A. Cucu
Event	57	G. Horvath

Pr. CONSTANȚA — W. h'cap 25.000 lei — 1000 metri (L. D.)

Monette III	64	J. Goll
Sukoro	63½	R. Cristea
Străjer	63½	0
Balsors	61½	N. Ilinca
Marmara	59½	Gosztony
Bravo mă	59½	0
Alice	55½	St. Iosza
Cremene	55½	G. Enescu
Golanca	54½	x
Micșunea	52½	0
Lunca	51½	G. Tănase
Baby II	49½	Tasim
Melita	49½	Oprescu
Belea II	47½	C. Logofătu
Tatja	45½	O. Thiess

Premiul BUȘTENI — Vânzare 25.000 lei — 1000 metri (L. D.)

Zefir	55½	O. Thiess
Miami	52½	Gr. Crișan
Garoafa II	49½	Florescu
Barcău	54	R. Vincent

Premiul QUEEN MARY 50.000 lei — 1800 metri (P. N.)

Marcella	57½	0
Smaranda	50½	G. Tănase
Flor Fina	60	J. Gill
Lutica	50½	C. Logofătu
Mitsouko III	64	A. Cucu
Orion	53	?
Frunză	57½	R. Vincent

Premiul REGAL — 150.000 lei 3000 metri (P. V. și P. N.)

Boeru	50½	Gr. Crișan
Naplom	64½	0
Corsar	57½	J. Rosso
Răsfățat	56	N. Ilinca
Amnar	49	C. Logofătu
Tarzan	51½	x
Brancas	61½	A. Cucu
Szantas	58½	R. Vincent
Halmei	51½	M. Mullot

Bock 46½ Tănase

Premiul CLUJ 40.000 lei — 1000 metri (L. D.)

Paiața	52½	?
Zefir	54	0
Blue Girl	56½	M. Mullot
Betty	56½	G. Enescu
Iortoman	58	N. Ilinca
Tuguilă	54	0
Manioue	52½	A. Cucu

Pr. CERNĂUȚI — Handicap 35.000 lei — 1600 metri (P. N.)

Brânceni	66½	0
Hazliu	59½	M. Mullot
Necaz	59½	R. Cristea
Li	59	A. Cucu
Meșteru Man.	57	G. Horvat
Spătar	57	Tasim
Don Alberto	56½	J. Gill
Măcieș	55½	N. Ilinca
Smeu	52	J. Rosso
Cin'te ține	52	St. Iosza
Hop și eu	49	0
Tricolor	48	C. Logofătu
Străjer	46	0
Stăpân	46	0
Silver Print	46	Gr. Crișan

Băneasa Trap; Ziua 17-a, Miercuri 28 Iunie

— I N S C R I E R I —

Premiul PODOLENI
Handicap — 11.500 lei

1660 Jupân, Domnița, Nicevo, Ivor T., Lama, Peter Volo, Lilia, Jocker
1680 Hispano, Comoara, Tara, Desiș, Tibet, Rozina
1700 Glovinezza II
1720 Cina, Paj Axtell
1740 Mister, Arvuna, Zarzăr, Urganda, Elișor
1760 Brenn, Tais, Ialpug, Bandit II, Don
1780 Primăvara, Mirișlea
1800 Mohor, Fudul, Dâmb, Crai, Pan Warthy
1820 Extra, Taina, Birlic

Premiul PANCIU
Handicap — 15.000 lei

2100 Elixir
2140 Livada, Zgomot, Makrele, Ostaș, Zalud
2160 Domnica, Peter Worthy, Eggy, Tava, Sorana
2180 Voința, Va-ta, Zenit, Legionar, Lăcrămioara, Betiv, Barza, Sultana, Elena
2200 Sonia Worthy, Vuet, Natașa, Pacahantos
2220 Dolly Worthy, Leu, Carol Hanover
2240 Guardian Girl, Zeta

Premiul PRUT
Handicap — 18.000 lei

1700 Pleava, Voevodul Țiganilor, Ierosca II
1720 Wodka, Elisabeth Mary, Torent, Kamaa, Catinca, Fama
1740 Rosalinde, Amsel, Guardian Girl, Edith, Hercegnö, Brebenea, Luntraș, Lanț, Giuditta
1760 Farao, Theodora, Anny Worthy, Valențio, Katy Caid, Josedale Margot, Rama II
1780 Viitor, Sam Worthy
1800 Pisica, Szeged

Premiul PITESTI
Condiție (1/1) — 15.000 lei

1680 Bisticioara, Isvor T., Năvalnic, Rozine
1700 Jocker, Giovinezza II, Paj Axtell, Urla
1720 Musculița, Don
1740 Cina, Ialpug, Bandit II, Helen Halpin
1760 Mirișlea, Taina, Cilly Hanover, Birlic
1780 Eol, Brenn, Ural, Amy Scotland
1800 Barza
1820 Răsura, Santuța
1840 Floare
1860 Carol HaHnover
1880 Grozava
1900 Zeta
2060 Rama II

Premiul ANDALUZIA
Condiție (1/20) — 18.000 lei

2140 Elixir, Vuet, Belșug, Natașa, Domnița Harry
2160 Viitor, Valentio, Coconaș, Nation, Catinca, Jarvis, Luntraș, Leu, Pock, Busuico, Eftin, Dorka, Tutun, Winsome Josedale, Josedale Margot
2180 Pai, Kundry, Fama, Katy Caid, Pisica, Campion jr.
2200 Lucifer II, Kanada, Vivat, Havana
2220 Roland D., Gruia, Ghid
2280 Haron

Premiul PIATRA CRAIULUI
Condiție — 13.000 lei

2140 Zarzăr
2160 Iar, Domnica, Oborean, Barza, Răsura, Santuța, Birlic
2180 Diadia Lul, Zalud, Zenit, Vuet, Candri, Dor de Ducă, Sorana, Harry Boy, Extra, Măgura
2200 Voința, Zgomot, Pulca, Legionar, Ciciop, Elena
2220 Rugina, Torent, Ierosca II, Brebenea, Bruma II, Catinca, Betiv, Natașa, Lanț, Poenița
2240 Dolly Worthy, Cupidon, Lăcrămioara, Katy Caid, Mura, Ghimp, Domnița Harry
2260 Anny Worthy, Busuloc, Eftin
2280 Vivat
2320 Pisica, Ninon

Premiul PAJURA
Condiție (1/10) — 15.000 lei

1680 Fudul, Diadia Lul, Oborean, Zarzăr
1700 Lama, Zgomot, Crai, Dor de Ducă, Geisha, Sorana, Natașa, Cartușel
1720 Elixir, Voința, Elisabeth Mary, Zalud, Legionar, Sorvanet, Little Orphan, Ghimp, Domnița Harry, Poenița
1740 Ierosca II, Kamaa, Hercegnö, Brebenea, Bruma II, Catinca, Pacahantos, Jarvis, Lanț, Busuloc, Tutun, Josedale Margot
1760 Edith, Jade, Leu, King Worthy, Pisica, Champion junior
1780 Blondella, Pandur, Iubita
1800 Pai, Fama
180 Ghid

Premiul PRISACA
Performanță — 15.000 lei

2100 Furor, Cina, Elișor
2120 Brenn, Don, Helen Halpin
2140 Diadia Lul, Primăvara, Eol, Tais
2160 Fudul, Dâmb
2180 Ostaș, Taina, Peter Gordon, Sorana, Pan Worthy, Călin, Extra
2200 Makrele, Sultan II, Eggy, Harry Boy, Barza
2220 Voința, Legionar, Dor de Ducă, Sultana, Hollo, Elena, Durdulia, Măgura, Ural, Birlic
2240 Lăcrămioara, Mura, Tufănica

Premiul PRODIGAL
Record — 21.000 lei

1700 Rosalinde, Blondella, Anny Worthy, Pai, Sam Worthy
1720 Farao, Viitor, Belșug, Fama, Kanada, Pandur, Plisica, Tutun, Iubita, Petruș
1740 Havana, Szeged
1760 Gondolat II, Roland D, Citronad Gordon, Gruia, Ghid
1800 Haron

Azi la Băneasa Trap

Hippism

Concurenți numeroși

O reuniune de vedete

Joppa Hanover va alerga în premiul Catargi. Pe program Belșug, Zeta, Little Orphan, Citronat Gordon, Winsome Josedale, Carol Hanover și Havana. Program interesant

Reuniunea care se va desfășura azi la Băneasa este una din cele mai reușite din ultimul timp. Mai rar o întrunire ai fi de reușită, cu atâta puncte de atracție.

Caracteristica principală o formează abundența de cai buni. Într'adevăr sunt programate azi cele mai bune elemente ale turfului. Astfel excelenta Joppa Hanover va alerga în premiul N. Catargi. Mai sunt angajate vedete cu renume bine stabilit. Cum ar fi de pildă Belșug, Citronat Gordon, Zeta, Carol Hanover. Little Orphan. etc.

Loturile zilei deasemeni vor fi bine populate. In asemenea circumstanțe este cert că alergările zilei vor beneficia de o mare atractie.

PREMIUL PIATRA OLT

Tutun se află în mare formă. Armăsarul d-lui Stănculescu a marcat Miercuri pe 2100 de metri 1.27. Cu această valoare trebue să dispună de Dorka.

Indicăm: **TUTUN, Dorka.**

PREMIUL OTTO

Intre Szeged și Little Orphan se va petrece probabil lupta finală.

Ultima oară, la 20 de metri Szeged a dispus de Little Orphan. De puțin însă. De astă dată la egal, revanșa apare probabilă.

Indicăm: **LITTLE ORPHAN, Szeged.**

PREMIUL ORACULUI

Belșug și Citronat Gordon prezintă cele mai concludente titluri.

La 40 de metri, Belșug a mai învins pe fiul lui Gordon Peter. Din rest, o mențione pentru Centaur.

Indicăm: **BELȘUG, Citronat Gordon, Centaur.**

PREMIUL PAȘCANI

Carol Hanover și Zeta sunt recomandate de performanțe. Noi mergem cu Zeta. Un outsider posibil este Ural.

Indicăm: **Zeta, Carol Hanover.**

PREMIUL N. CATARGI

Joppa Hanover este de altă clasă decât adversarele opuse. Pentru locul al doilea alegem pe Pisica.

Indicăm: **JOPPA HANOVER, Pisica .**

PREMIUL SCOMOROH

Intre Winsome Josedale, Coconaș și Havana este greu de marcat o preferință. Roalba americană are avantajul clasei și al corectitudinei.

Indicăm: **WINSOME JOSEDALE, Havana, Coconaș.**

PREMIUL PUEȘTI

Primăvara, Sonora și Eggy sunt greu de separat.

Dacă Eggy ar fi corectă, n'ar încăpea dubiu. Fiind însă deceptionantă, este riscat a o recomanda. Deaceea vom merge cu Primăvara care beneficiază de locul din fruntea plutonului.

Indicăm: **PRIMĂVARA, Eggy, Sonora.**

PREMIUL OSMAN

Pacahantos dacă nu va greși, este capabilă să câștige. Șansă mai au Jarvis și Eftin.

Indicăm: **PACAHANTOS, Jarvis, Eftin.**

REPRIZA INTAIA A PREMIULUI PASAREA

Arvuna dacă mișcă poate întrece pe Hispano și Bistricioara.

Indicăm: **ARVUNA, Hispano, Bistricioara.**

REPRIZA A DOUA A PREMIULUI PASAREA

Paj Axtell se află în progres. Fără greșeli s'ar putea să câștige. Peter Volo și Don mai au o șansă.

Indicăm: **PAJ AXTELL, Peter Volo, Don.**

CONCURENȚII DECLARAȚI OFICIAL

Premiul OLT
Condiție — 15.000 lei

Zenit	2120 E. Fischer
Betiv	2140 G. Ghinea
Elena	2140 I. Brânzea
Voința	2160 Dobrescu
Poenița	2160 I. Szabo
Tutun	2200 Slobozenco
Dorka	2220 L. Grünwald

Premiul OTTO
Condiție — 18.000 lei

Draga Mea	1680 Grăjdănescu
Theodora	1720 St. I. Bordei
Little Orphan	1720 N. Cerkasov
Katty Caid	1720 S. Corol
Szeged	1720 T. Tassopol
Jade	1740 N. Gaidaev

Premiul ORACUL
Record — 15.000 lei

Pleava	1720 M. Pavlic
Centaur	1720 G. Crainic
Dolly Worthy	1720 D. Botea
Guard. Girl	1720 Slobozenco
Leu	1720 E. Marcenco
Rama VII	1720 L. Grünwald
Cupidon	1740 I. Russu
Hercegnö	1740 N. Gaidaev
Belșug	1760 I. Szabo
Citr. Gordon	1800 N. Cerkasov

Premiul PASCANI
Condiție — 18.000 lei

Răsura	2140 N. Gaidaev
Ural	2140 G. Ghinea
Amy Scotland	2160 I. Szabo
Carol Hanover	2180 Lș Grünwalc
Zeta	2200 E. Fischer

Premiul NICOLAE CATARGI
Condiție — 50.000 lei

Gaby M.	1700 N. Gaidaev
Josed. Margot	1720 L. Grünwald
Iubita	1720 Slobozenco
Anny Worthy	1740 S. Corol
Pisica	1740 I. Crotenco
Joppa Hanover	1740 N. Cerkasov

Premiul SCOMOROH
Record — 18.000 lei

Coconaș	2100 G. Ghinea
Talaz	2120 C. D-trescu

Blondella	2140 T. Marcu
Nation	2140 N. Gaidaev
Ideal	2140 M. Pavlic
Champion jr.	2140 N. Ionescu
Winsome Jose	2160 N. Cerkasov
Kanada	2180 Grăjdănescu
Havana	2180 V. A-sky

Premiul PUEȘTI
Handicap — 13.000 lei

Primăvara	1700 Dobrescu
Eol	1700 E. Marcenco
Crai	1720 G. Crainic
Pan Worthy	1720 P. Borisiac
Sorana	1740 V. A-sky
Diadia Lul	1740 I. Szabo
Florita	1740 Dragotescu
Taina	1740 T. Marcu
Pinkerton	1760 Gavrilescu
Sonora	1760 I. Zabelin
Eggy	1760 E. Fischer
Domnica	1780 I. Brânzea
Legionar	1780 Slobozenco

Premiul OSMAN
Handicap — 15.000 lei

Pacahantos	2120 V. Vârlar
Bruma II	2140 V. Lucan
Ducesa	2140 T. Tassopol
Brebenea	2160 N. Gaidaev
Edith	2160 E. Fischer
Jarvis	2160 G. Ghinea
Eftin	2160 G. Crainic

Premiul PASAREA
Handicap — 11.500 lei
Repriza intâia

Domnia	1700 S. Corol
Facla	1700 Slobozenco
Bistricioara	1700 G. Ghinea
Jocker	1700 I. Szabo
Hispano	1720 I. Zabelin
Rozina	1720 V. A-sky
Giovinezza II	1720 Podoleacov
Cina	1760 T. Tassopol
Arvuna	1780 F. Voronin

Premiul PASAREA
Handicap — 11.500 lei
Repriza doua

Lama	1700 I. Secară
Voevod	1700 G. Ghinea
Peter Volo	1700 N. Cerkasov
Lilia	1700 Slobozenco
Uria	1720 I. Zabelin
Paj Axtell	1760 S. Corol
Zarzăr	1780 I. Szabo
Elișor	1780 N. Gaidaev
Don	1780 V. A-sky

UN JOC AUSTRIAC INTERESANT

Azi la Băneasa Trap, jocul austriac va continua cu 77.480 lei. Datorită programului de excelentă calitate, este de prevăzut o mare animație.

Acest joc va începe cu alergarea a patra (premiul Pascani), cursa cincea (premiul N. Catargi) necontând la acest pariu. Reprizele premiului Benedict vor conta drept alergări separate.

INFORMAȚII

AZI LA BANEASA TRAP

● ALERGARILE vor incepe la orele 15 precis.

● **EVENTUL va funcționa în următoarele curse : intâia cu a doua (premiul Piatra-Olt și premiul Otto); a treia cu a patra (premiul Oracul și premiul Pașcani) ; a cincea cu a șasea (premiul N. Catargi și premiul Scomoroch) ; a șaptea cu a opta (premiul Puești și premiul Osman) și a opta cu a noua (premiul Osman și prima repriză a premiului Pasărea).**

Dela plecare la sosire

In formă: Marche en avant, Jagodka, Nae, Brânceni, Răzvrătit și Almaș

De urmărit: Getta, Balyhoo, Ștefania, Băețel, Favorita II și Goblin

● NACELLE D'OR, după o serie de alergări infructuoase, a reușit să-și găsească însfârșit cursa. Deși purta o greutate mare, a câștigat. Intâlnea ultimele mediocrități.

● BALYHOO a făcut o figură destul de frumoasă. Distanța a fost însă un serios impediment.

● ETIQUETTE, este dintre puținii cai dupe hipodrom care nu reușesc niciodată să se evidențieze. O mediocritate patentă.

● MARCHE EN AVANT arătase la eșirea lui precedentă o formă frumoasă. Joi a confirmat-o. Vincent a contribuit serios la acest succes.

● ȘTEFANIA putea câștiga, dacă Tănase nu se lăsa păcălit de Vincent, în momentul când lapa trecuse de Marche en avant.

● JAGODKA, de când a debutat, s'a găsit regulat la sosire. A dispus detașat de Voicuța, cotată printre bunele iepe de doi ani. Purta însă o greutate favorabilă.

● VOICUTA a condus plutonul pe prima parte a parcursului, dar nu a putut rezista impetuozității cu care a atacat Jagodka. Nu trebuie uitat că Voicuța i-a dat învingătoarei sale 12 kiloграme.

● LIZICA nu a confirmat nici în parte recenta ei victorie.

● NAE a reușit o bună performanță, dispunând de Brâncenl. A fost foarte energic susținut de micul Thiess în lupta finală. De remarcat rezistența lui.

● BRANCENI a pierdut, după cum la fel de bine putea câștiga. O cravașă în plus îl putea duce la victorie.

● AFURISIT a terminat departe. Nu trebuie condamnat. deoarece a dus trena.

● FLOR FINA, probabil că nu a luat decât un galop de sănătate în vederea premiului Quen Mary, la care va participa Duminică. Altfel nu se explică slaba ei performanță.

● FAVORITA II debuta. Putea deci la fel de bine să câștige sau să încheie plutonul. A câștigat, dovedind că este o iapă pe care se poate conta.

● BAETEL s'a plasat al doilea, realizând un important salt de valoare. Până acum concurase obscur.

● CRAINIC a alergat destul de bine pentru debut.

● LECAUDE a făcut o cursă pentru care nu trebuie condamnat. N'a părut în plenitudinea forțelor sale. Mult timp a fost închis

● RASVRATIT a câștigat, dovedindu-se a fi cu două clase superior adversarilor săi. Asta, cu atât mai mult cu cât purta și o greutate excesivă

● GEANA nu a putut face nimic în fața superiorității lui Răzvrătit. Deține totuși o formă destul de bună.

● MICȘUNEA este la locul ei. Nu putea face mai mult. Nu trebuie omis, că a dispus de Străjer.

● ALMAȘ a reușit să dispună, în ultimele fulcuri, de Goblin. La această victorie a contribuit în largă măsură și energia lui Ilinca.

● GOBLIN este în frumoasă formă. A dat însă peste un adversar mai bun și energic susținut.

● ȘOIM a fugit bine, confirmând meritoriile lui exhibiții recente.

● MONT BLANC a arătat o valoare modestă. Inegală față de ultima lui cursă.

● GETTA a fugit excelent. Va câștiga în curând.

Mâine la Ruhleben

O nouă alergare de trap: Grosser Preis von Ruhleben

Vor participa campionii Probst și Leo

Una din importantele probe clasice ale meetingului german de trap este Grosser Preis von Ruhleben, care se va disputa mâine pe hipodromul dela Ruhleben.

Proba se va disputa pe 3.200 de metri, iar alocația se ridică la 20.000 mărci (circa 800.000 lei).

La startul probei se vor prezenta cei mai buni trăpași germani, în frunte cu Probst, fala crescătoriei germane și Leo, cel mai bun patru ani.

Dăm mai jos numele concurenților cu distanțele dela care vor pleca.

Lilly Ford	3200
Batavia	3200
Petermann	3200
Meine Sonne	3200
Spotterin	3220
Unikum	3220
Eisblink	3220
Wachholder	3220
Athos	3240
Annette	3240
St. Georg	3240
Crispa	3260
Ali Baba	3260
Erdgeist	3260
Leo	3500
Sturdy	3320
Probst	3380

Alergările de galop

BĂNEASA; ZIUA 23-a, Joi 29 Iunie 1939

— I N S C R I E R I —

Pr. DOLLY — H'cap vânzare 20.000 lei — 1600 metri

Mita, Tatja, Șori de Zi II, Etiquette, Jaf. Cocotte, Ali Baba, Balyhoo.

Pr. CELINE — W. h'cap 25.000 lei — 2200 metri

Afurisit, Puișor, Mont Blank, Rubin, Aida, Răzleț, Caiafa, Baby II, Golanca, Nacelle d'Or, Goblin, Stăpân. Șoim, Princier, Event.

Premiul JOLYEN — 30.000 lei — 1000 metri

Zefir	57
Barius	57
Mărtișoara	51½
Bold Topsy	51½
Bilitia	51½
Mircioaia	51½
Voicuța	55½
Tour de Vis	55

Pr. STOLNICI 25.000 lei — 1600 metri

Melita	46½
Vigo	52½
Onuța	55
Mont Blanc	52½
Geza	56½
Jaf	44
Marcella	57
Caiafa	53
Roy	50
Conița II	46½
Lăncier	52
M. en avant	56½
Tuluța	55
Lira	42½
Lunca	42½
Goblin	58½
Cornița	53½
Necaz	56½
Ali Baba	44
Bravo mă	48
Event	56½
Răzvrătit	52
Harar	44

Premiul Azuga 25.000 lei — 1000 metri

Paiața	55½
Băețel	52
Beauty	55
Dux	52
Rosalie	47½
Lily	50½
Suspin	59
Baurai	55
Bilitis	57½
Bold Topsy	57½
Tuguilă	59
May Day	55½
Mircioaia	57½
Lecaude	52
Szarcsa	57½

Premiul BUCEGI 35.000 lei — 2400 metri

Bock	48½
Roy	48½
Codru	60½
Dornie	57
Almaș	51½
Măcieș	48½
Medardus	61½
Șoim	48½
Nae	53
Șerban	57

Pr. BALCIC — Handicap 30.000 lei — 1400 metri

Ștefania, Țicu, Vigo, Molda, Biribi, Răzleț, Caiafa, Carmen, Lăncier, M. en avant, Tuluța, Traviata, Jurata, Ostaș, Monette III, Floreta, Clocârlan, Li, Băbuca, Mazepa, Ali Baba, Bravo mă.

PRESA ȘI ALERGĂRILE DE AZI

ZIARELE	Premiul Olt	Premiul Otto	Premiul Oracul	Premiul Pașcani	Premiul N. Catargi	Premiul Scomoroh	Premiul Puești	Premiul Osman	Pr. Pasărea Repr. I-a)	Pr. Pasărea (Repr. II-a)
Universul Sport	Tutun Dorka	Little Orphan Szeged	Belșug Citr. Gordon	Zeta Carol Hanover	Joppa H. Pisica	Winsome Jos. Havana	Primăvara Eggy	Pacahantos Jarvis	Arvuna Hispano	Paj Axtel Peter Volo
Gazeta Sporturilor	Tutun Dorka	Little Orphan Szeged	Belșug Citr. Gordon	Carol Hanover Zeta	Joppa H. Iubita	Winsome Jos. Coconaș	Eggy Primăvara	Pacahantos Jarvis	Arvuna Jocker	Paj Axtel Elișor
Universul	Betiv Tutun	Little Orphan Szeged	Belșug Citr. Gordon	Zeta Răsura	Joppa H. Iubita	Winsome Jos. Havana	Primăvara Pinkerton	Ducesa Edith	Jocker Giovinezza II	Paj Axtel Elișor
Curentul	Tutun Dorka	Szeged Little Orphan	Belșug Citr. Gordon	Carol Hanover Zeta	Joppa H. Gaby M.	Winsome Jos. Havana	Pinkerton Eggy	Edith Brebenea	Bistricioara Cina	Don Paj Axtel
România	Tutun Zenit	Little Orphan Szeged	Belșug Citr. Gordon	Zeta Amy Scotland	Joppa H. Pisica	Coconaș Havana	Legionar Eol	Edith Ducesa	Giovinezza II Cina	Elișor Don
Timpul	Tutun Zenit	Little Orphan Szeged	Belșug Citr. Gordon	Zeta Carol Hanover	Joppa H. Pisica	Havana Ideal	Sorana Sonora	Jarvis Brebenea	Jocker Cina	Paj Axtel Elișor
Ordinea	Dorka Tutun	Little Orphan Szeged	Belșug Rama II	Zeta Carol Hanover	Joppa H. Iubita	Winsome Jos. Havana	Eol Crai	Jarvis Pacahantos	Jocker Cina	Elișor Don
Seara	Betiv Tutun	Szeged Little Orphan	Citr. Gordon Belșug	Carol Hanover Ural	Joppa H. Gaby M.	Coconaș Winsome Jos.	Pinkerton Primăvara	Pacahantos Ducesa	Giovinezza II Cina	Elișor Paj Axtel
Semnalul	Dorka Tutun	Szeged Little Orphan	Citr. Gordon Belșug	Carol Hanover Răsura	Joppa H. Josed. Margot.	Havana Nation	Legionar Primăvara	Ducesa Edith	Giovinezza II Cina	Elișor Don
Cei mai indicați	Tutun 5 Dorka 3 Betiv 2	Little Orphan 6 Szeged 4	Belșug 8 Citr. Gordon 2	Zeta 6 Carol Hanov. 4	Joppa Ha... 10	Winsome Jos. 6 Coconaș 2 Havana 2	Pinkerton 3 Legionar 2 Primăvara 2 Sorana 1 Eol 1 Eggy 1	Pacahantos 3 Ducesa 3 Edith 2 Jarvis 2	Giovinezza II 3 Jocker 3 Bistricioara 2 Arvuna 2	Elișor 4 Paj Axtell 4 Don 2

Favoritul Dachs

a câștigat Derbyul de trap german

Pe 3200 de metri, Dachs a trotat kilometrul în 1.26.S.

Derbyul german de trap s'a disputat Duminică 18 Iunie.

Victoria a revenit cu mare ușurință favoritului Dachs.

Acesta a dispus cu patru lungimi de Lautrec.

Al treilea s'a plasat Jule. Timpul marcat de Dachs a fost excelent.

Proba a comportat 3200 metri, Dachs înregistrând pe kilometru excelentul timp de 1,26,5.

Dăm mai jos rezultatul complet:

1. Dachs 3200 Ch. Mills.
2. Lautrec 3200 J. Spied.
3. Jule 3200 O'Dieffenabcher.
4. Marathonläufer 3200 F. Perk.
5. Truxi 3200 J. Frömming.
6. Kampfgesell 3200 A. v. d. Beek.
7. Orankemaid 3200 H. Witt.

Silvana 3200 G. Jaub sen. Efeu 3200 G. Jaub jr. Saga 3200 H. Steen. Mistral 3200 R. Grobmann. 11 partanți.

Câștigat: 4 lung., 1 lung.

Cota: 10, 12, 40, 16 pentru 10.

Dachs (Walter Dear și Dohlle) aparține d-lui B. Kaufmann și e antrenat de Ch. și E. Mills.

Dachs a parcurs întreaga distanță în 4.36.8.

Câștigătorul face parte din aceeași formațiune cu Mistral, ultimul clasat.

ATLETISM

Astăzi încep campionatele regionale

Pe stadionul A. N. E. F. se întâlnesc cei mai buni atleți din Capitală

Programul, ordinea probelor şi lista concurenţilor

Astăzi începând dela ora 16 se va desfăşura pe stadionul A.N.E.F., prima zi a campionatelor regionale.

Rupând cu o tradiţie, conducătorii atletismului bucureştean au procedat de o manieră revoluţionară în organizarea campionatelor regionale din acest an.

GRIJA PENTRU TINERET

Caracteristica campionatelor din acest an o constitue grija oficialităţilor pentru tineret şi în general o atenţie pentru partea sportivă a campionatelor.

Este bine venită această iniţiativă a legii, ţinând seamă că un campionat regional înseamnă o probă serioasă, care cere pregătire şi care nu trebue să fie deschisă primului venit în atletism.

Găsim. în special. minunată ideea organizatorilor de a trata cu toată atenţia şi severitatea, înscrierea şi participarea juniorilor.

Deasemenea, este bine că s'au fixat performanţe standard de calificare la anumite probe ,eliminând astfel elementele care nu sunt pregătite.

CHESTIUNEA MATERIALELOR

Chestiunea materialelor, pentru probele de juniori, a rămas încă nesoluţionată pentru noi. S'au adoptat materiale de seniori şi credem că s'a procedat greşit căci marea lipsă a atletismului nostru rămâne absenţa technicei. Ori, este stabilit că un tânăr va învăţa mai greu technica unei aruncări dacă este obligat să întrebuinţeze materiale mari.

Apoi, chestiunea înălţimii gardurilor; cele mai potrivite pentru 110 m. juniori ar fi cele de 0.90 cm. sau chiar cele de 0,76; în nici un caz cele de 1 m. 06.

Este cunoscută lipsa de hurdleri. Un motiv care a determinat această lipsă este tocmai această uşurinţă cu care organizatorii au tratat chestiunea materialelor.

500 M. PENTRU FETE

Şi pentrucă suntem în domeniul probelor, trebue să atragem atenţiunea că proba de 500 m. nu este deloc potrivită pentru fete. Tot ce se poate pretinde pentru fete, în materie de alergări, sunt curse de viteză începând cu 50 m. şi terminând cu 200 m. pentru atletele consacrate şi antrenate.

Tot ce se face în plus este o exagerare dăunătoare şi fizicului şi ideei sportului atletic.

LUPTE APRIGE IN PERSPECTIVA

Campionatele care începe astăzi se anunţă sub cele mai frumoase auspicii. Concurenţi numeroşi, lupte interesante în perspectivă şi desigur o organizare bine pusă la punct.

NEGRU NU POATE PIERDE

La 110 m. garduri Negru, deşi nu este în cea mai bună formă, nu poate fi învins, pentru simplul motiv că alt hurdler nu mai posedă Capitala

GURĂU SAU SCHULLERY?

Aruncarea greutăţii se anunţă ca un aprig duel între Gurău şi Schullery, indiscutabil cei mai buni aruncători pe care-i avem în acest moment

Prin simplă impresie, credem că Gurău nu poate pierde.

SARITURA CU PRAJINA

La săritura cu prăjina, prezenţa lui Eilhardt ne scuteşte de comentarii. Rămâne numai de văzut cu cât îşi va însuşi pentru prima oară titlul de campion al Capitalei.

In urma lui, colegul său Mircea Suteu este cel mai serios concurent, dacă bine înţeles nu se prezintă şi Negru.

APARE IORDACHE!

Insfârşit, vom putea să ne dăm seama dacă mai putem conta în acest an pe Iordache şi în ce măsură. Lupta între Iordache şi Nemeş va constitui evenimentul acestei probe. In urma acestora, Lazăr, Lăpuşan. sunt cei mai indicaţi.

RADU IONIŢA SE VA CONSACRA

Alergarea pe 1500 m. se anunţă ca un „event" al primei zile, duelul între Radu Ioniţă şi Dinu Cristea, ce va ocaziona o luptă interesantă din care viforistul are cele mai multe şanse.

Ahmed şi Manea vor completa lotul.

LUPAN SAU CALISTRAT?

La săritura în lungime, duelul se va da între cei doi viorişti Lupan şi Calistrat.

HAVALEŢ NU POATE PIERDE

La discul elenic, Havaleţ nu poate pierde primul loc.

SPRINTERII IŞI FAC APARIŢIA

Sprinterii se vor întrece pe 200 m. şi lupta se va da între Iordache, Nemeş, Lazăr şi probabil Anton Cristea.

DINU CRISTEA UN INVINGATOR SIGUR

La 10 km., Dinu Cristea nu poate pierde titlul; în urma lui: Tărătreanu, Burcescu, Dinescu, Topală, Gociu, etc.

ARUNCAREA CIOCANULUI. UN SEMN DE INTREBARE

La aruncarea ciocanului nu avem propriu zis specialişti ci câţiva tineri care s'au improvizat în ultimul timp.

STAFETA 4x100 m.

Dacă Venus nu se prezintă, cu juniorii, victoria Viforului Dacia nu poate fi pusă la discuţie.

INTRE JUNIORI

La 110 m. garduri, Bujaker (Venus) are cele mai multe şanse. La prăjină, Baciu şi Epuran se vor lupta pentru primul loc. In cursa de 1500 m. Tâlmaciu nu poate pierde primul loc. După performanţa de acum o săptămână, Yost este un câştigător sigur la lungime.

PROBELE FEMININE

Cursele feminine se anunţă pasionante. Cele două alergări pe 60 şi 100 m. vor însemna o luptă aprigă între: Sebes (V. Dacia); Richter, Riegler (Venus)

INSTRUCTIUNI

— Un junior înscris la o probă de seniori nu mai poate lua parte la altă probă de juniori.

— Un junior nu poate lua parte la mai mult de două probe de alergători sau sărituri, sau o săritură şi o alergare.

— Un junior poate lua parte la maximum trei probe de concursuri (aruncări).

— Înălţimea începe dela 1.50 m. atât pentru juniori cât şi pentru seniori.

— Prăjina începe dela 2.70 m. juniori şi seniori.

— La săritura în lungime se măsoară dela 5.80 m. juniori şi 6 m. seniori

— La aruncarea discului se măsoară dela 25 m. la juniori şi 29 m. la seniori

— La aruncarea suliţei se măsoară dela 38 m. junior şi 44 m. la seniori.

— La triplu salt se măsoară dela 11 m. la juniori şi la 11 m. la seniori.

— Taxa de înscriere pentru fiecare probă lei 5. Stafeta lei 20.

— Concursul începe la ora anunţată, în consecinţă atât atleţii cât şi d-nii oficiali sunt rugaţi să fie prezenţi pe stadion cu o jumătate de oră înaintea concursului.

— La campionatele regionale nu pot lua parte decât atleţii legitimaţi la Federaţia română de atletism.

— Fetele aruncă sulita de 400 grame, discul de 1 kgr. şi greutate de 4 kgr.

— Cluburile cu plata cotizaţiilor în restanţă trebue să le achite înainte de începerea concursului.

— Campionii regionali pe 1939 vor primi plachete iar cei clasaţi la locurile II şi III, diplome.

SAMBĂTA 24 IUNIE

Ora 16.30: 110 m. garduri, juniori.
Ora 16.25: 110 m. garduri, seniori.
Ora 16.40: Greutatea pentru fete. juniori şi seniori.
Ora 16.50: 60 m. fete.
Ora 17.00: 100 m. plat fete.
Ora 17.10: Săritura cu prăjina juniori şi seniori.
Ora 17.25: 400 m. plat serii.
Ora 17.45: 500 m. plat fete.
Ora 18.05: 1500 m. juniori.
Ora 18.10: 1500 m. juniori.
Ora 18.10: 1500 m. seniori.
Ora 18.15: Săritura în lungime fete, juniori, seniori.
Ora 18.20: Aruncarea discului stil elenic.
Oora 18.40: 200 m. plat serii juniori.
Ora 18.50: 200 m. plat serii seniori.
Ora 19.00: 10.000 m. plat seniori.
Ora 19.10: Aruncarea ciocanului juniori şi seniori.
Ora 19.40: 4 × 100 seniori.

JURIUL TECHNIC

Comisar general arbitru: Ion C. Petrescu, preşedintele Ligii.

Judecători: Jean Baicu, inginer R. Filitti, Aurel Ianculescu, Gogu Vlădescu şi Eugen Stoian.

Cronometrori: Virgil Ioan, C. Beju, C. Leoveanu, Th. Popovici, Vitor Braida, Titus Ianculescu şi inginer I. Lăzărescu.

Judecători la aruncări: Petre Fesci, arhitect A. Kerasky, Aurel Lupan şi Ion Paraschivescu.

Judecători la sărituri: Alexandru König. Vasile Manolescu, Ioan Cârstea şi Petre Havaleţ.

Secretar: Constantin Christescu, ajutor Gh. Vasilieff.

Directorul Presei: Haralambie Ionescu, ajutor d-na Popescu.

Comisari de turnante: Tudor Ion, Ioachim Ganea şi Th. Lambru.

Starteri: Arh. Costin Hârjeu şi Ionescu Crum.

Doctorul concursului: Ion Iorgulescu.

Casierul concursului: Arh. C. Korasky.

Directorul materialelor: Vasile Trestioreanu.

Speckeri: Vasile Firea, Simu Andrei şi Guido Garulli.

Comisar de ordine: Locot. Petre Alexandrescu.

110 m. garduri, juniori

Bujaker, V.; Pişcarec, Vict.; Garay, Ungureanu.

Seniori

Dionisie Negru, V. D.; V. Serbacov, V. D.; Igor Block, Titus Moga.

Greutate fete

Sylvia Petrescu, St. R.; Delia Plea, V. D.; Dora Paslaru, V. D.; Tridy Gruber, V. D.; Lity Bedo, V. D.; Moaţa Chisan, Venus.

Greutate juniori

Walter Schullery, St. R.; Mircea Gheorghiade, St. R.; Surmeian Sotir, V. D.; Sotor Ion, V. D.; Gusacov Valentin, V. D.; Santu, V. D.; Eremia Făicoianu, Venus.

Greutate seniori

Walter Schullery, St R.; Niculae Gurău, V. D.; Victor Martac, Venus; Edu Stan, Venus.

Prăjină juniori

Moraru, V. D.; Clement Baciu, Venus; Gheorghe Epuran, Venus; Săndulescu, Venus.

Prăjină seniori

Gheorghe Năstase. Venus; Mircea Suteu, V. D.; Dionisie Negru, V. D.; Eilhardt C., V. D.

400 m. juniori

N. Ioanid. Victoria; R. Moldoveanu, Victoria; V. Antonescu, idem; Soare Petre, idem; Zugrăvescu, St. Rom.; Ohanian K., Venus; Mogoş R., Venus; Cunescu C., Venus; Ofelheimel. Venus; Iorgulescu M., Venus; Popescu Marian, Venus; G. Neagu. V. D.; Stelorian A., V. D.

400 m. seniori

Postelnicescu, V. D.; N. Iordache, St. R.; F. Nemeş, St. R.; V. Boldiş, Venus; Gh. Năstase, Venus.

60 m. fete

Aurica Ciocltan, Victoria; Maria Badarcea, Victoria; Geta Richter, Venus; Rodica Rigler, Venus; Venus Ungureanu, Venus; Iulia Sebes. V. D.

100 plat juniori

V. Antonescu, Victoria; C. Antonescu, Victoria; V. Popescu, Victoria; Radu Rosianu, St Român; Stelian Mantopol, St. R.; Ion Munteanu, St. R.; Niculae Ganea, St. R.; A Mihăescu, V. D.; Hariatide idem; C. Fliegel, idem; Vlad Cunescu, Venus; Nae Drăgănescu, Venus; Virgil Ludu, Venus.

100 plat seniori

Nicolae Iordache, St R.; Lidu Boranda, idem; Gică Ionescu, idem; Ion Lazăr, V. D.; Aurel Lupan, V. D.; T. Anastasiu. V. D.; Anton Cristea, Venus.

100 m. Fete

Doljanschy, V. D.; Ioana Bădârcea, Victoria; Marioara Mihăilescu, Victoria: Despina Eremia, Victoria; Moaţa Chisan, Venus.

1500 m. Juniori

Gh. Caşotă, Victoria; C. Oprescu, Victoria; D. Poenaru, Victoria· Stan Gh., idem; Traian Vulpan, idem; Alex Roşu, St. R.; I. Iliescu, St. R.; Algiu, Venus; V. Conţ, Venus; R. Marinescu, Venus; G. Niţă, Venus; I. Renţea, V. D.; I. Sucitu, V. D.; Florian Lazăr, V. D.; N. Andreescu, V. D.

1500 m. Seniori

Dinu Cristea, St. R.; Twardoclib, Victoria; Ion Manea, St. R.; Ahmed Suliman, St. R.; Ion Belbuţă, St. R.; Radu Ioniţă, V. D.; V. Teodosiu, Venus; Ion M. Stănescu, Venus.

Lungime Fete

Iulia Sebeş, V D.; Delia Bârlea, V. D.; Trudy Gruber, V. D.; Liţi Bedo, V. D.; Venus Ungureanu, Venus; Niky Caralulis, Venus.

Lungime Juniori

Lucaci, St. R.; I. Simu, Venus; P. Hidioşeanu, Venus; I. Roşeală, Venus; Ion Tănase, Venus; Gheza Yosty, V. D.

Lungime Seniori

Aurel Lupan V. D.; F. Calistrat, V. D.; T. Anastasiu, V. D.; S. Boranda, St. R.; S. Bejan, Venus; Ştefan Ciaclany, Venus; V. Martac, Venus.

Disc stil elenic junior

Ghiondea, St. R.; R. Popescu, V. D.; V. Guşacov, V. D.; Ghimbău, V. D.; Ion Sotir, V. D.; Mircea Gheorghiade, St. R.; Andrei Luvaci, St. R.; S. Esculescu, Venus.

Disc elenic Seniori

Marin Slobozianu, St. R.; Walter Schuller, St. R.; Petre Havaleţ, Metropola; Nicolae Gurău, V. D.; I. Bădulescu, V. D.; Titus Moga, V. D.

200 m. plat Juniori

Nic. Ioanid, Victoria; Radu Roşianu, St. R.; Meatopol, St. R.; I. Munteanu, St. R.; N. Danra, St. R.; N. Drăgănescu, Venus; S. Cunescu, Venus; Al. Stelorian, V. D.; Aretiade. V. D.

200 m. Seniori

N. Iordache, St. R.; F. Nemeş, St. R.; Borana, St. R.; G. Ionescu Bizon, St. R.; Ion Lazăr, V. D.; A. Cristea, Venus; Cărmel Simu, Venus.

10.000 m. Seniori

Dinu Cristea, St. R.; Ion Topală, St. R.; Ion Stancu, St. R.; Ion Manea, St. R.; St. Stancu, St. R.; Ion Târtâreanu, V. D.; V. Dinewcu, V. D.; Gh. Oprean, V. D.; Gh. Neagoe, V. D.; D Purceacu, Venus.

Aruncarea ciocanului Juniori

Valentin Cuşacov, V. D.; Romulus Popescu. V. D· Istră[illegible] coianu. Venus: Gheondea, St R.; Dumitru Neamţu, Venus; Walter [illegible] rău, V. D.; Titus Moga, V. D.; I. Bădulescu, V. D.; I. Cristorian, V. D.; Lazăr Bodea, V. D.

Triplu salt Seniori

S. Bejan, Venus; Victor Martac, Venus; Titus Moga, V. D.; A. Lupu, V. D.; Calistrat, V. D.

4 × 100 Seniori

Viforul Dacia
Stadiul Român
Venus.

NATATIE

Primăria şi U.C.B.

ajută tineretul străjeresc să practice înnotul

Straja Ţării a luat iniţiativa organizării în această vară a unor cursuri de înnot pentru străjeri care n'au posibilitatea să părăsească Capitala. In acest scop s'a fixat un program de activitate pentru tinerii care vor rămâne în Bucureşti în lunile Iulie şi August.

Iniţiativa Străjii Ţării se pare că va găsi tot sprijinul din partea Primăriei Municipiului şi U. C. B.

D. primar V. Dombrovschi şi d. ing. N. Caranfil, au fost solicitaţi să acorde câte 200 intrări gratuite de 3 ori pe săptămână între orele 8—10 la ştrandurile Kiseleff, Obor şi U. C. B. Florească, pentru străjere şi străjeri.

După un program studiat şi având încadrat cursul cu instructori oficiali recomandaţi de Federaţia de înnot şi sub supravegherea atentă a comandanţilor, tineretul Capitalei va fi îndrumat spre practica acestui excelent exerciţiu fizic care este înnotul.

In cadrul acestor cursuri, se vor organiza diferite concursuri şi serbări menite să răsplătească pe cei perseverenţi şi care vor da dovadă de sârguinţă.

Iniţiativa Străjii Ţării, concursul pe care conducătorii primăriei şi U. C. B.-ului îl acordă, dovedesc larga înţelegere a problemei şi un serios pas făcut înainte, spre rezolvarea atât de importantei probleme a organizării recreaţiei tineretului din marile oraşe.

BOX

Leclerc oferă...

Campionatul Europei de categoria cocoș

între Toma Aurel și Ernst Weiss, organizatorilor din România, Franța și Germania

O interesantă scrisoare a managerului lui Toma Aurel

Poșta ne-a adus aseară o scrisoare prin avion din partea profesorului Georges Leclerc, managerul lui Toma Aurel.

Deși am mai scris de această chestiune, apreciind matchul Toma Aurel—Ernst Weiss, atât de mult discutat, ar fi poate potențialul pentru sezonul pugilistic român, reproducem scrisoarea managerului boxeurului român pentru a fi cunoscută de marele nostru public cititor.

SCRISOAREA LUI LECLERC

Iată ce ne scrie Leclerc:

„La sosirea sa în Paris, Toma Aurel m'a încunoștiințat de decizia luată de Federația Română de box pentru înscrierea sa în competiția titlului european de categoria cocoș.

Evident această decizie nu este în vederile noastre, de oarece personal am semnat un match care trebuia să se dispute la Madison Square Garden din New-York în seara de 29 Iunie și apoi urma o întreagă serie de matchuri cari sigur conducea pe pensionarul meu spre titlul mondial.

Mă văd totuși obligat de a-l reține chiar acum în ajunul plecării deși biletul lui pe „Normandie" a fost achitat de către reprezentantul meu din New-York, d. Burston, căruia i-am telegrafiat că Toma Aurel trebuie să dispute matchul pentru titlul european până la 21 August contra lui Ernst Weiss.

Am decis, de acord cu Toma Aurel, de a face acest match de campionat numai spre a da satisfacție Federației Române de box și de a arăta astfel publicului românesc realele progrese făcute de campionul lor atât de iubit.

Sunt decis să primesc astfel ori și ce oferte care ar interesa acest campionat, din partea organizatorilor români, germani și francezi cari mi se pot adresa în rue Feydeau 24, la Paris

Pot însă să vă asigur că voi da preferință ofertelor sosite din România, de oarece aș fi fericit ca acest campionat să se desfășoare în fața publicului românesc pentru care Toma Aurel și eu însumi, avem cea mai mare simpatie.

Credeți, Domnule Redactor, în considerațiunea noastră și primiți salutările noastre cele mai distinse.

(ss) **G. Leclerc**

Perspective sumbre pentru Lucian

ADVERSARUL SAU DELA 1 IULIE GINO CATTANEO A INVINS LA PUNCTE PE COMPATRIOTUL SAU DE PAOLI

Torino, 21. — Gino Cattaneo boxând în „vedeta" unei reuniuni desfășurată aci, a învins la puncte pe bine cotatul pugilist De Paoli, care cu toată scrima desfășurată, a fost nevoit să cedeze.

Cattaneo — în mare formă — a fost viu aclamat de public, care i-a urat să repete isprava și la București.

„Greii" bulgari în panică

MOȚI SPAKOW CARE VA BOXA LA 1 IULIE LA BUCUREȘTI SE ANTRENEAZA LA SOFIA, CU CEI MAI BUNI „GREI" BULGARI

Plecat la Sofia pentru a întâlni un „greu" de valoare, Moți Spakow *s'a văzut în imposibilitate de a boxa, de oarece organizatorii bulgari — luând cunoștință de reuniunea dela 1 Iulie de pe „Venus' — l-au sfătuit să renunțe la matchul proectat, pentru ca nu cumva, suferind vre-un accident — să nu-și poată respecta angajamentul dela București.*

Sparring-partenerii obișnuiți ai lui Moți, sunt cei mai buni boxeuri „grei" bulgari: Zamora *și* Gavriloff, *cari zilnic fac cunoștință cu Spakow, care e infinit mai în formă decât în seara matchului cu belgianul* Noben, *pe care l-a învins la puncte.*

Adversarul lui Moți, dela 1 Iulie, n'a fost încă desemnat, dar se pare — dat fiind caracterul italo-român, pe care organizatorii l-au imprimat reuniunei de pe „Venus" — că el va fi un greu italian din prima serie.

Moți Spakow, care are din nou veleități la titlul european, în urma antrenamentului dela Sofia, este un „greu" cum nu se poate mai „bine", necântărind decât 82 kg.

Este greutatea la care Moți poate reedita faimoasele sale isprăvi din trecutul său glorios.

„Așii" reuniunii dela 1 Iulie își pun la punct forma

Cei doi „Popescu" se antrenează împreună pentru cei doi „Gino"

„Vedeta" reuniunei dela 1 Iulie de pe „Venus" e formată din matchul LUCIAN POPESCU—GINO CATTANEO.

Unul din cele mai senzaționale matchuri de pe programul aceleiași reuniuni este disputa între Mircea Popescu **și** Gino del Fabro.

In vederea acestor lupte decisive pentru cariera lor, Lucian Popescu **și** Mircea Popescu **se antrenează zilnic împreună în sala Tirului.**

Antrenamentul lor e urmărit zilnic de sute de persoane care asaltează sala de antrenament a Tirului.

Aseară, Lucian **și** Mircea **au făcut „la mânuși" electrizând publicul care asista la antrenamentul lor.**

Forma celor doi „Popescu", este foarte rău promițătoare pentru soarta celor doi „Gino".

Bilete cu preț redus pentru reuniunea Lucian Popescu - Cattaneo dela 1 Iulie, depe „Venus"

Biletele cu preț redus pentru reuniunea dela 1 Iulie de pe „Venus", al cărei cap de afiș îl constitue matchul Lucian Popescu - Cattaneo, **au fost puse în vânzare la magazinul „Victoria-Sport" din pasajul Imobiliara.**

In seara galei, prețul biletelor va fi cu 25 la sută mai mare.

Break, stop, out...

● **INTALNIREA Tamagnini-Palermo,** pentru titlul italian la „ușoară", va avea loc probabil în cursul acestei luni la Perugia.

● **FABRIANI** va boxa în curând cu **Grisoni.**

● **ITALIANUL Aldo di Jorio,** care a terminat de curând la egalitate cu spaniolul **Fenoy,** va boxa în curând la Buenos Aires cu campionul argentinean **Suarez.**

● In cadrul unei reuniuni desfășurată la Londra, *Johnny Mac Grony* și *Len Wickwar* au făcut în zece reprize, match nul.

CICLISM

După ploaie... vreme bună

Cursa de mâine se anunță foarte spectaculoasă

O regie și un timp favorabil vor întregi succesul competiției

O zi ne mai desparte de marea cursă care se desfășoară pe ruta București-Roșiori de Vede-București, una din cele mai grandioase competițiuni de sezon.

DUPA PLOAIE... VREME BUNA

Nu știu cum s'a întâmplat, dar totdeauna când a fost programată o competițiune de fond mai importantă, o ploaie binevoitoare găsea minunatul prilej de-a mai băga la apă, atât pe băeți cât și pe organizatori. Se pare că și de data aceasta ploaia vroia cu orice preț să înumde entuziasmul celor care au lucrat intens la organizarea celei mai lungi curse, în domeniul alergărilor de o zi, dar n'a zibutit decât să-i întărâte pe cei în cauză.

Intr'adevăr, în ultimele zile, cerul noros care-și vărsa neîncetat puhoaie de apă asupra Capitalei, adusese griji supărătoare alergătorilor, care-și spulberaseră iluziile ce și-le făurise asupra unei cât mai onorabile comportări, pe o șosea bună. Iată însă, că ziua de eri ne-a adus un soare frumos ce-a descrețit frunțile celor îngrijorați de succesul competițiunii de mâine

REGIA ALERGARII

De atâtea ori în coloanele acestei rubrici, am subliniat importantul rol pe care-l joacă gruparea „A. S. P. I. M." în evoluția ciclismului românesc.

Ceeace se adaugă la meritul acestei grupări, este faptul că au organizat anul acesta nu mai puțin de 6 curse de lung kilometraj. Meritul acestui apreciabil progres la capitolul organizărilor îi revine desigur d-lui Titi Mociornița care se ocupă foarte mult de club și de propășirea ciclismului în general. Pe lângă aceste calități de regisare, A. S. P. I. M.-ul mai are și meritul de-a fi o bună pepinieră pentru formarea elementelor care vor înlocui în viitor pe actualii ași. Dar asupra acestei probleme, vom reveni într'un număr viitor.

O PRIMIRE FRUMOASA IN ROȘIORI

Băieții vor fi reconfortați de o primire frumoasă la Roșiori și de premiile pe care le oferă orașul teleormănean drumeților pe care îi va găzdui timp de două ore. Din motive asupra cărora am insistat și în numerele trecute, proba va înscrie o frumoasă pagină în calendarul 1939.

După cum se vede, cursa de mâine va fi o întrecere la care se așteptă numeroase înscrieri. Totuși... se anunță.

UN START PUȚIN POPULAT

Băieții ca băeții, dar grupările probabil că se simt foarte bine în somnolența celor 17 zile care au trecut de la „cursa Restaurației" și au găsit de cuviință că nu s'ar cădea să-și înscrie alergătorii la o cursă așa de dură și cu un traseu desfundat.

(Cei mai mulți alergători însă înțeleg să facă sport, așa că s'au înscris ei singuri fără să mai țină seama de sfaturile binevoitoare ale cluburilor respective).

COMITETUL DE PRIMIRE DIN ROȘIORI

Este compus din d-nii primari: Grigoriu și Chissim, Valeriu Papahagi, directorul gimnaziului din localitate; Petrică Voevozeanu, profesor și promotorul mișcării sportive în Roșiori; Gogu Constantinescu-Colțatu, președ. activ al soc. „Sporting"; Ștefan Georgescu, industriaș, vicepreședinte al Camerei de comerț din Teleorman; Cristea Zaharescu, farmacist N. Popcscu-Vedea, avocat; Florian Bratu, directorul cămin. cult. „Mihai-Viteazu"; preot Mișu Marinescu, președ. cămin. cult. „Mihai Viteazul"; Alex. Preoțescu, com. stolului gimnaziului industrial; C. Lincă, comerciant; Mihail Stăncu-lescu.

PREMIILE DELA ROȘIORI

După cum am înștiințat la timp, premiile oferite de Roșiori ating cifra de 5000 lei, a căror distribuire, este probabil, va avea următoarea înfățișare, stabilită în principiu, zilele trecute

CATEGORIA I

I. 500 lei.
II. 400 „
III. 300 „
IV. 200 „
V. 100 „

CATEGORIA II

I. 500 lei.
II. 400 „
III. 300 „
IV. 200 „
V. 100 „

CATEGORIA III

I. 400 lei.
II. 300 „
III. 200 „
IV. 100 „
V. 100 „

INCEPATORI

I. 300 lei
II 200 „
III. 100 „

INSCRIȘI

Iată acum și alergătorii care au avut curajul să se înscrie:

1.	*Tudose C-tin*	Aspiv
2.	*Feodoreanu B.*	„
3.	*Guzan I.*	„
4.	*Penteș*	„
5.	*Radu Gh.*	„
6.	*Dragomir N.*	„
7.	*Ciorobea*	„
8.	*Craighero*	„
9.	*Dumitrache*	„
10.	*Victor Ioniță*	„
11.	*Vladimir Nicolae*	„
12.	*Mihăilescu Gh.*	„
13.	*Tudoroiu Ilie*	„
14.	*Vintilescu Cornel*	„
15.	*Cristache*	V. D.
16.	*Sandru Gh.*	„
17.	*Someșan Alex.*	„
18.	*Cimpoeru Const.*	„
19.	*Borș Ion*	„
20.	*Iacob Constantin*	„
21.	*Marinescu Traian*	„
22.	*Rădulescu C-tin*	Leonida.
23.	*Boroneață*	Ag Maraton

✱

Gruparea organizatoare a amânat termenul inscrierilor până astăzi seara la ora 20.

✱

PREMIILE FRC.

Categoria I și II

Dela al patrulea clasat, în clasamentul probei și până la al zecilea câte 200 lei (două sute).

Aceleași premii și pentru categoria începătorilor și a III.

Sporturi mecanice

Al patrulea „Mare Premiu al Bucureştilor"

se dispută mâine dimineaţă pe traseul dela statuia aviatorilor

Alergătorii germani Hans Stuck, Paul Heinemann şi Ludovic Kraus întrunesc sufragiile. — La antrenamentul de ieri dimineaţă concurenţii români s'au dovedit a fi demni adversari ai oaspeţilor. — Astăzi ultimul antrenament

IN AJUNUL UNUI REGAL SPORTIV

„Marele Premiu al Bucureştilor"...

A patra ediţie...

Iată un spectacol sportiv, de aleasă valoare, sortit să înscrie, în istoria sportului românesc, o pagină de glorie şi netăgăduit progres.

Şi această a patra ediţie, a uneia din competiţiunile care s'au înscăunat cu prestigiu de factură ridicată în concernul internaţional al sportului cu motor, — Marele Premiu al Bucureştilor aduce anul acesta o notă de senzaţional.

Şi anume, la startul probei se va alinia una din gloriile automobilismului contemporan, Hans Stuck, care, în ierarhia valorilor, poate că nu cunoaşte în momentul de faţă mulţi, care să ocupe o treaptă superioară aceleia pe care o ocupă el.

Fireşte că Stuck nu este tot ce poate fi mai valoros în ale volanului, — în curse pe circuit, — el, — este ştiut, — deţinând marile sale victorii în cursele de coastă.

Totuşi Stuck a lăsat o impresie excelentă la antrenamentul de eri, — a cărui descriere technică o găsiţi în altă parte a ziarului, — antrenament la care iubitorii sporturilor cu motor au avut plăcutul prilej de a revedea silueta suplă şi cu mină de adolescent blond, a lui Paul Heinemann, încă un as al volanului.

Fără a intra în detalii technice — fără a pomeni de maşinile participanţilor, de „caii" lor, — lucrurile acestea fiind apanajul colegului Eugen Dumitrescu, — se cade subliniat că mâine se va atinge maxim-um-ul de realizare, în sporturile motorizate, de până acum.

O regie, ambiţioasă foarte, să rivalizeze cu regiile faimoase din occident, a muncit cu sârg şi meticulozitate, spre a înfăţişa publicului bucureştean o adevărată gală.

Lupta în sine, spectacolul, fazele senzaţionale... bolizii lansaţi să facă prăpăd... şi toată gama de clipe şi aspecte emoţionante, cu o gradaţie crescândă, care va smulge spectatorilor tone de vigoare şi emoţie, făcându-i ca după cursă să creadă că nu ei au fost aceia care au privit, — ci înşişi alergătorii, — toate acestea sunt puncte asupra cărora nu se poate anticipa.

Nu-i vorbă că, prin prizma celor vizionate cu un an în urmă, chiar şi după spectacolul de mâine, slovele apar cu mult prea sărace spre a zugrăvi întocmai desfăşurarea probelor.

„Marele Premiu al Bucureştilor", trebue să recunoască oricine, nu poate fi descris.

Trebuie văzut.

Acum, în ajunul probei, condeiul ţi se poticneşte sub năvala perspectivelor şi simţi cum, fără să fii alergător, emoţia premergătoare marilor evenimente pune, treptat, treptat, stăpânire pe tine şi sfârşeşte prin a constata că timpul trece uneori, exasperant de încet.

Numai pentru unii „actori" ai piesei de mâine, poate, vremea trece prea iute, acele ceasornicului gonesc, unele după altele, prea repede.

Şi în adevăr iuţeala cu care trece vremea, atunci când te apropii de o zi mare, şi încă mai ai ceva de făcut, încă nu eşti la punct, — e într'adevăr uluitoare.

De fapt, şi foarte firesc, astăzi mai sunt destui care îşi meşteresc motoarele.

Supapele, demultiplicaţia, carburantul, etc. etc., o mie şi una de preocupări şi amănunte, care cer timp, te enervează, te consumă.

Ajunul unei curse, pentru un alergător, e cea mai grea zi. Şi, în automobilism şi motociclism, acest ajun bate recordul.

Şi azi a fost antrenament. Şi azi s'au găsit motoare care n'au corespuns, care mai cer o revizie, o mică punere la punct, pe ici, pe colo...

Şi astăzi, prin garaje, poate până târziu seara, cheile vor funcţiona, montând sau demontând, sudoarea va curge şiroaie, enervarea va slei inşi...

Mâine, de dimineaţă, publicul se va îndrepta tacticos şi din vreme spre locul luptei, — fără să cunoască zilele şi nopţile de sbucium ale alergătorilor, premergătoare disputei, — fără să ştie că în ultimele zile mulţi alergători au şi uitat noţiunea orei de masă sau somn, — un singur gând preocupându-i :

— Să-mi pun maşina la punct, cât mai bine. Cum s'o fac să fugă mai mult, mai mult, să fie mai grozavă, să ating... imposibilul... absolutul.

. . . . . .

Şi, poate că de data asta pe simpaticul brunet ing. Calcianu, nu-l va mai apuca zorii zilei cursei, bocănind încă la motorul său, după ce a aranjat pe al altora, cum s'a întâmplat de atâtea ori.

Mereu.

De data asta să sperăm că „Alfa", — celebra Alfă a lui Dreyfuss, — va fi perfect pusă la punct astăzi şi, — pentru prima oară, mustaţa „hitleriană" a inginerului Calcianu va putea dormi şi ea odată, în ajunul unei curse...

Emil Iencec

LA ANTRENAMENTUL DE ERI S'AU REALIZAT TIMPURI BUNE

Automobilismul, deşi se manifestă destul de rar la noi, îşi are totuşi asigurată o foarte impozantă masă de simpatizanţi. Nu e mai puţin adevărat că şi spectaculozitatea acestor manifestaţii a contribuit în cel mai larg sens posibil, atât la menţinerea popularităţii câştigate, încă din primul moment, cât şi la extinderea ei pe măsură ce concursurile s'au mai înmulţit, iar concurenţii au fost de o clasă mai ridicată. Numărul întrecerilor automobilistice, deşi redus — după cum am spu smai sus — nu a dus, cum se întâmplă în alte sporturi, la pierderea acestor simpatii. Din contră. Un lucru drag, cu cât îl vezi mai rar, cu atât îţi place mai mult. Şi lucrul acesta am avut prilejul să-l constatăm cu prilejul antrenamentului de eri

HANS STUCK

dimineaţă. Încă dela ora 5,30, pe marginile traseului — lângă cordonul de gardieni care avea să asigure ordinea în timpul antrenamentului, pentru a se evita orice accident—o mulţime enormă se strânsese şi aştepta uvertura luptei de mâine dimineaţă.

ŞTUCK APARE PRIMUL PE TEREN

Primul dintre concurenţi care şi-a făcut apariţia pe teren a fost campionul german Hans von Stuck. Era ora 5,45. Un camion destul de impresionant s'a oprit la linia de plecare şi o întreagă armată de mecanici a început scoborîrea şi montarea trăsurei campionului. Pe rând şi-au făcut apariţia: Paul Heinemann, însoţit de ing. Loff — director sportiv al uzinelor B.M.W. — şi cei trei mecanici, apoi Ludwig Krauss, Craioveanu, Florin Teodorescu, Papană, Theo Kuntz, Manicatide, Colciag, d-ra Marina Ştirbey, Petre Cristea, Calcianu, etc.

CRAIOVEANU E PROTOS

Primul care porneşte însă pe traseu e Ion Craioveanu. Zgomotul produs de gaze scoate la ferestre numeroase capete. Unii ies în balcoane, iar alţii mai somnoroşi, trântesc geamurile furioşi. O operaţie inutilă deoarece, mai târziu, toate ferestrele şi balcoanele vor fi buchete de curioşi. Lui Craioveanu îi urmează Ştefan Pop junior, Petre Vasilescu, av. Florin Teodorescu. etc.

UN ACCIDENT FARA IMPORTANTA

In timpul antrenamentului motocicliştilor s'a întâmplat un accident — din fericire fără urmări. In timp ce revenea la start, av. Fl. Teodorescu a făcut imprudenţa să ia turnanta dela intersecţia şoselei Jianu cu şos. Herăstrău cu o prea mare viteză. Asfaltul fiind ud motocicleta a derapat iar Teodorescu a fost aruncat pe gazonul şoselei. Din toată această afacere, el s'a ales doar cu geamul farului spart.

HANS STUCK IMPRESIONEAZA

Pornesc apoi căp. Papană şi Hans Stuck. Germanul pilotează cu o siguranţă şi un calm extraordinar. Inutil să mai spunem că Papană a fost uşor depăşit — capacitatea maşinei lui Stuck însă, explică această superioritate a sa. Urmează câteva tururi ale lui Heinemann. Reprezentantul B. M. W-ului se dovedeşte a fi acelaş excelent pilot din trecut.

După oprirea lui, toate privirile se opresc asupra „Jaguarului" lui Colceag şi B. M. W-ului lui Theo Kuntz. Ultimul, în special, lasă o impresie excelentă. Păcătueşte poate prin aceea că intră cu o prea mare viteză în turnante şi, derapând, pierde din timp. Altfel, se anunţă a fi unul din viitorii mari campioni ai noştri.

LUDOVIC KRAUS

Insfârşit, Ludovic Kraus intră în... scenă. Conduce cu o viteză şi a singuranţă uluitoare. Rând pe rând, el depăşeşte pe Niculici, Popp Craioveanu, etc. E, incontestabil un mare campion. Dar la reputaţia sa contribue în foarte mare măsură şi motocicleta pe care o pilotează.

PETRE CRISTEA

După această nouă „repriză motociclistă", pornesc la lucru Petre Cristea şi Hans Stuck. Românul nu a forţat însă şi a fost net depăşit de Hans Stuck. Ultimii cari au venit la antrenament sunt: d-ra Marina Ştirbey, dr. E. T. Manicatide, şi ing. Calcianu. Acesta din urmă pilotează Hotchissul lui Zamfirescu. Duminică însă, va alerga pe fosta maşină a recordmanului francez Dreyfus — un Alfa Romeo. Calcianu nu a făcut decât două tururi fără a forţa. Totuşi, în acest timp a lăsat o impresie excelentă.

PARTICIPANŢII

La antrenamentul de eri dimineaţă au participat următorii concurenţi:

Automobile sport

Paul Heinemann (B.M.W.) a parcurs un tur — 3050 m. — în 1'56".

Doctor E. T. Manicatide (Fiat), în 1'74".

Inginer Colciag (Jaguar) în 2'01".

Marina Ştirbey (Ford) — a alergat numai pentru a recunoaşte traseul şi deci foarte încet.

Cpt. Al. Papană (B.M.W.) în 2'03".

Ing. Calcianu (Hotchiss) în 1'59".

Theo Kuntz (B.M.W.) în 2'.

Automobile curse

Hans Stuck (Auto Union) în 1'46".

Cpt. Al. Papană (B.M.W.) în 2'03".

Theo Kuntz (B.M.W.) în 2'.

Petre Cristea (B.M.W.) în 1'54".

Ing. Calcianu (Hotchiss) în 1'59".

Ing. Colciag (Jaguar) în 2'01"

Motociclete

Cele mai bune tipuri, pe tur, au fost reuşite în ordine de: Ludovic Krauss: 1'52"; Şt. Popp jr. 2'08" şi Niculici 2'10".

S'au mai antrenat: Fl. Teodorescu (Sarolea), Wilhelm Richter (Norton), Petre Vasilescu (Sarolea), M. A. Rădulescu (Ariel), Hans Engelbrechten (Zündapp), Kertesz (N.S.U.), Mihuţă, Gogu Ionescu (Norton), Const. Alexandrescu (N.S.U.), I Craioveanu (N.S.U.), etc

O ALEGERE NEFERICITA

Am asistat ieri la masacrarea unei motociclete care merita o soartă mai bună. De câteva zile, fabrica germană N.S.U. a trimis în Capitală o maşină specială capabilă să realizeze performanţe excepţionale. Din nefericire, aceastâ „bijuterie a fost încredinţată unui începător care, lipsit de cunoştinţe elementare, nu a întârziat să sparţă motorul.

UN NOU ANTRENAMENT

Astăzi de dimineaţă, între orele 6 şi 8, concurenţii „Marelui Premiu al Bucureştilor" vor face ultimul antrenament.

NUMAI PENTRU PUBLICUL ROMANESC AM PREFERAT SA VIU LA BUCUREŞTI A DECLARAT HANS STUCK...

Asul automobilismului german, Hans von Stuck, protagonistul „Marelui Premiu al Bucureştilor" a convocat aseară pe reprezentanţii presei sportive pentru a le face declaraţii în legătură cu venirea lui în România.

„SUNT FERICIT SA REVAD BUCUREŞTII"

In primul rând, începe Hans von Stuck, îmi daţi voe să-mi exprim satisfacţia de a fi din nou în mijlocul publicului românesc.

Primirea caldă ce mi s'a făcut în România cu ocazia vizitelor anterioare — şi în special anul trecut, m'a impresionat profund .

Am apreciat entuziasmul publicului românesc şi numai pentru el am renunţat de a participa la Marele Premiu al Belgiei, care după cum ştiţi, se dispută în aceiaşi zi Marele Premiu al Bucureştilor.

In ce priveşte cursa de Duminică, deşi parcursul e puţin alunecos, sper totuşi că voi demonstra tuturora superioritatea maşinelor Auto Union.

Termin mulţumind entuziastului public român pentru primirea ce mi-a făcut-o şi întregei prese sportive româneşti pentru concursul nelimitat ce mi l-a acordat, a încheiat Hans Stuck".

DUMINICA LA RESTAURANTUL FLORA

Organizatorii alergării de mâine ne roagă să arătăm că Duminică la ora 18 va fi la restaurantul Flora din Şoseaua Kiseleff o recepţie la care sunt invitaţi să participe concurenţii, oficialii şi toţi admiratorii sporturilor motorizate.

Cine a fost Emilio Villoresi

Născut la Milano la 17 Decembrie 1913, Emilio Villoresi a intrat în câmpul automobiliştilor în 1933, cu entuziasmul şi cu credinţa celor 20 primăveri.

A primit botezul în marea cursă, astăzi desfiinţată, „Mille Miglia". Ultimile mari evenimente naţionale şi internaţionale l-au încoronat campion.

Technician de cea mai înaltă şcoală, curajos, fără să fie temerar (curajul pentru Emilio Villoresi nu era decât calitatea în virtutea căreia el mergea drept către datoria care i se impunea la un moment dat) cu alte cuvinte, campion dintre cei mai buni, tânărul alergător al „casei" Alfa Corse băuse din paharul plin al succeselor sportive.

A dispărut încă unul din familia destul de restrânsă a sportivilor motorizaţi şi pentru Italia pierderea este ireparabilă.

Inainte de a încheia, vom menţiona că Emilio Villoresi a fost alergătorul cu care Petre Cristea a luptat dârz în „Marele Premiu al Frontierelor", în care alergătorul italian a obţinut câştig de cauză pentru locul al cincilea.

ULTIMA ORA

Acordarea dreptului de transfer jucătorilor dela 18 ani suscită un deosebit interes

Judiciosul memoriu depus de gruparea Turda

Referitor la dispoziţia biroului federal care tinde să acorde jucătorilor dela vârsta de 18 ani dreptul la transfer, primim o copie după memoriul pe care gruparea bucureşteană Turda îl va înainta biroului şi pe care îl publicăm în întregime.

Problema interesează toate grupările care îşi formează singure cadrele, ca Unirea Tricolor, Victoria, Universitatea, Crişana şi altele cari credem că nu vor întârzia să-şi expună punctele de vedere.

Turda este prima care deschide calea şi cele spuse de ea sunt cum nu se poate mai juste.

De altfel cititorii pot aprecia singuri, citind cele de mai jos:

In legătură cu intenţiunea Dv., de a modifica statutul permiţând transferarea jucătorilor încă dela vârsta de 18 ani, — în loc de 20 — cum era până în prezent, avem onoare a vă face cunoscut următoarele :

1. Această modificare nu vine decât în avantajul grupărilor mari şi acelor corporative, cari, având posibilitatea de a plăti deslegări, salarii cu contracte şi a da servicii, însă numai pe timpul cât jucătorii sunt în formă, după care rămân fără nici o situaţie. Aceste grupări în loc să-şi formeze singure cadrele de care au nevoe, preferă să ia jucători gata formaţi de grupările mici, fără posibilităţi, care neputând dobândi cadre pe aceiaşi cale, se ocupă cu formarea acestor elemente pentru a avea şi ele o primă echipă bună.

2. Aceste grupări mici, ce duceau şi duc o politică de formare de cadre, ştiind că jucătorul va părăsi gruparea la 18 ani, fiindcă nu-i poate oferi aceiaşi situaţie ca grupările cu posibilităţi materiale, deci echipa lor primă nu poate profita de elementele forma elemente, iar grupările se ceastă politică, aşa încât va veni un timp, când nimeni nu va mai forma elemnte, iar grupările se vor sbate pentru a avea o echipă formată din aceiaşi jucători vechi.

3. Dacă din contră se menţine aceiaşi situaţe statutară cu vârsta minimă de 20 ani pentru transferare, atunci situaţia s'ar inversa, iar dacă s'ar majora vârsta, sportul ar avea şi mai mult de câştigat prin aceia că pe lângă grupările mici aşa zise pepiniere şi grupările mari şi corporative se vor ocupa singure de formarea de cadre, ştiind că chiar cu bani nu pot achiziţiona jucători, iar cele mici vor intensifica această politică ştiind că-şi formează cadre pentru echipele lor prime.

4. Această nouă politică a tuturor grupărilor determinată de prevederea majorării vârstei sau a menţinerei celei acum regulamentare, va face ca înaintea tuturor acestor grupări să aibă mai mult de câştigat sportul, prin aceia că grupările impunându-şi singure această politică, în loc de a avea echipă de juniori şi aceia impusă de federaţie, vor avea mai multe echipe, aşa încât în întreagă ţară va fi un număr mult mai considerabil de juniori decât cel actual, din care mai uşor pot ieşi la iveală jucători tineri şi de talent, decât atunci când alegi dela unul sau două cluburi, cari se ocupă cu această politică.

5. Antrenamentele atât de riguroase, deplasările atât de mari şi obositoare ca şi jocurile incomparabile mai dure, pe cari echipele din Divizia A le au de susţinut pot ruina pur şi simplu un organism încă tânăr ca acela al unui „talent" introdus prematur într'o' formaţie divizionară A.

Iată cum se poate „deservi" sportul şi „nenoroci" o speranţă.

6. Sunt grupări din Divizia A care n'au măcar un singur jucător în echipa lor primă format de club, cu toate că au posibilităţi materiale considerabile.

7. Grupările mari şi cele corporative, fiind constrânse să-şi formeze cadre, datorită posibilităţilor ce au, pot mai uşor forma elemente decât grupările mici, cari nu pot pune la dispoziţie jucătorilor, mici măcar ghete pe piciorul lor.

In concluzie, federaţia fiind diriguitoarea tuturor cluburilor, trebue să se îngrijească în aceeaşi măsură de toate, nedând posibilitate unora să străbată cu 11—15 jucători categorie după categorie, iar altora lăsându-le doar ochii ca să plângă, privindu-şi jalnic clasamentul după un trecut cu adevărat sportiv, în decursul căruia au format atâtea elemente.

Să nu se uite că sportul în sine înseamnă educaţia masselor şi nu numai ameliorarea clasei, către distrugerea pepinierelor ce alimendistrugerea pepinierelor c alimentează în schimbul sutelor de mii, formaţii proaspete cu vaste posibilităţi materiale.

S'au pus bazele unui „grajd" național de automobile

Inițiativa se datorește d-lui ministru Eugen Titeanu

Incă de acum doi ani, desvoltarea luată de sporturile motorizate, a făcut să se nască ideia înfiinţării unei echipe de automobilişti români cari, înzestraţi cu material de prima mână, să poată face faţă onorabilă în disputele internaţionale dela noi şi de dincolo de graniţe.

Ideia emanată atunci a fost îmbrăţişată de d. ministru Eugen Titeanu, care nu a întârziat să ia iniţiativa înfiinţării unui „grajd" de „pursângi" metalici.

Şeful subsecretariatului propagandei a luat chestiunea în mână şi, fără să lase impresia că este preocupat de ea, a lucrat cu râvnă în vederea traducerii în fapt a acestui lăudabil proect.

Şi, când ne aşteptam mai puţin, începutul a fost făcut prin înzestrarea ing. Jean Calcianu cu trăsura Alfa Romeo, fostă proprietate a asului francez Dreyfuss.

Subsecretariatul propagandei îşi păstrează dreptul de proprietate asupra acestei maşini şi d. minıstru Titeanu înţelege să nu se rezume numai la acest efort.

Inceputul a fost greu. Sfârşitul va veni dela sine. Avem toată convingerea că formarea „grajdului" naţional a intrat în făgaşul faptelor realizabile.

Pola nu poate alerga la Paris

ciclistă italiană nu a dat autorizare sprinter - alergătorului Pola să alerge în Marele Premiu al Parisului.

Campionatele internaţionale de tennis ale Londrei

Luni încep la Wimbledon campionatele internaţionale de tennis ale Angliei.

Jucătorii străini şi cei englezi, cari participă la acest concurs iau un ultim galop de antrenament în cadrul campionatelor Londrei, care se dispută deasemenea pe teren gazonat.

Rezultatele cele mai interesante în cadrul acestui turneu:

SIMPLU DOMNI: Austin B. Lavarack (Angl.) 6:4, 6:2; Szigeti (Ung.) b. W. R. Caws 6:1, 6:0; Ellmer (Elv.) b. Szewart-Clark 6:2, 6:0; Asbóth b. T. Robin 6:0, 6:1; von Cramm b. Singh Sahib 6:1, 6:0; Nicolaidis b. Pfaff 6:4, 3:6, 6:3;

Turul II: von Cramm b. Xydis 6:1, 6:1.

SIMPLU DOAMNE: Sperling b. Pope 6:3, 6:0; Henrotin b. M. B. Palfi 6:1, 6:4; Yorke b. Somogyi 6:3, 6:3;

„Gazzetta dello Sport" anunţă :

Spre perfectarea revanşei Phil Dolhem-Lucian Popescu

Cotidianul italian „Gazzetta dello Sport" anunţă din Bruxelles că e aproape sigur că în luna lulie va avea loc la Liège revanşa **Lucian Popescu - Dolhem,** pentru titlul european la „pană".

In cursul aceleiaşi reuniuni, **Gustav Roth** îşi va pune în joc titlul belgian la „semi-grea" contra lui **Jean Simon,** învinsul campionului nostru **Vasile Şerbănescu.**

Noi nu ştim însă nimic din cele ce anunţă cotidianul italian.

„Aris" (Grecia) joacă astăzi la Galaţi un match de volley

La Galaţi, activitatea volley bolistică va debuta astăzi cu un match internaţional.

Intr'adevăr, echipa vasului-şcoală grecesc „Aris" ce se află ancorat la Galaţi, va susţine astăzi o partidă de volley cu şcoala elenă din localitate.

Se prevede un match frumos şi o bună propagandă.

Titlul mondial

al categoriei semi-grea a devenit vacant, pentrucă deţinătorul John Henri Lewis nu mai vede cu un ochiu

New York, 23. — Comisia atletică a Statului New York a recunoscut oficial că negrul Lewis, campionul mondial de box la categoria semigrea, nu mai poate vedea cu ochiul stâng.

In consecinţă, cariera sa fiind considerată ca terminată, titlul acestei categorii a trecut asupra italo-americanului Melio Bettina.

România îşi poate lua revanşa asupra Suediei...

...dar în primul rând trebue să joace frumos pentru a cuceri pe spectatori

Este firesc, ca toate preocupările hand-ball-iştilor să se îndrepte asupra unui singur eveniment: matchul de mâine, cu Suedia.

Evident, deşi fiecare are nădejdea secretă că România va învinge, — luându-şi revanşa pentru înfrângerea suferită anul trecut, — însă nimeni nu poate preciza cu certitudine acest lucru.

In mod normal, echipa naţională poate scoate un rezultat favorabil — ceeace însă este mult mai important, — poate face un joc frumos.

Acest lucru este absolut necesar pentru cucerirea spectatorilor, cari, poate, pentru prima dată au ocazia de a vedea un match de hand-ball de bună calitate.

Pentru aceasta se cere ca echipa să aibă un sistem de joc, o tactică bine definită, pe care fiecare jucător s'o cunoască, spre a şti ce anume rol au de îndeplinit în variaţia continuă a fazelor acestui spectaculos joc.

JOCUL PRACTICAT DE SUEDEZI

Ultima dată am văzut pe Suedezi jucând la Braşov. Au rămas aceiaşi buni atleţi, înalţi, simpatici şi foarte blonzi..

Jocul lor dur a fost cizelat de mâna unui antrenor care a imprimat echipei o tehnică mai avansată, treceri de balon mai precise şi shoot periculos.

Anul trecut, la campionatele europene, cu toate că nu au fost mai buni decât noi, totuşi au reuşit, la Magdeburg, să învingă echipa noastră.

Infrângerea echipei noastre a fost neaşteptată şi a constituit o surpriză generală. Eram daţi câştigători siguri ai întâdnirii şi pe când conducătorii noştri îşi făceau calculul pentru turul următor, Suedia câştigă în mod norocos partida cu scorul minim de 7-6.

JOCUL ROMANESC ŞI SUGESTII LA FORMAREA ECHIPEI

Echipa noastră este formată din jucători dela Sibiu, Braşov şi Bucureşti. Cu toate că această echipă cuprinde elemente de valoare, totuşi credem că le va lipsi coheziunea. E şi natural, sunt jucători cari abia debutează în echipa naţională şi fac cunoştinţă pe teren cu coechipierii lor.

Revenind la modul de formare a echipei româneşti, apare în modul cel mai evident posibil că Zacharia — campionul român de ski — ce este şi un excelent jucător de hand-ball, trebue să joace în vechiul său post de mijlocaş centru.

In echipa sa, la Sibiu, datorită shotului său ce nu iartă, joacă înaintaş.

Totuşi, este singurul şi cel mai indicat, care în echipa naţională poate anihila tripleta Suedezilor.

Pornind dela faptul că Zacharia poate organiza foarte bine apărarea, jucând eventual al treilea fundaş, şi la nevoie al 6-lea înaintaş, este cel mai nimerit de a ocupa postul de mijlocaş centru.

Dacă ceilalţi jucători se vor comporta în nota lor obişnuită şi dacă Heide (centru-înaintaş) va fi în zi bună, victoria revanşei surâde României.

Să sperăm că uvertura matchului de mâine va fi un moment de răspântie în hand-ball-ul nostru.

Vor înţelege cu toţii că acest joc, socotit minor, a intrat în faza de maturitate — şi că acest frumos şi nou sport, nu e o chestiune de instinct, nici de hazard, ci de talent cu pregătire raţională.

— *em. drăgan* —

PLMARESUL ECHIPEI NAŢIONALE

(In anul 1936)

La Sibiu, Germania-România 10-8
La Lwow, Polonia-România 7-4
La Berlin, Austria-Rom. 18-5 la Olimpiadă.
La Berlin, U.S.A. (America)-România (la Olimpiadă) 6-10
La Berlin, Elveţia-România la Olimpiadă 8-6
La Magdeburg, România-România 13-12

In anul 1937

La Sibiu, România-Austria 11-9
La Sibiu, România-Polonia 11-9

In anul 1938

La Magdebung, România-Luxemburg (la campionatele mondiale) 12-6
La Magdeburg, *Suedia-România* (la camp. mond.) 7-6
La Berlin, România-Luxemburg (la camp. mond.) 12-6

MOTORUL DESCHIDE NOUI ORIZONTURI

Prin parcuri şi păduri, pe malul lacurilor, acolo unde altă adtă distanţele erau mari şi pentrucă drumul era greu, motorul a pătruns triumfător, aducând celor cari îi sunt prieteni plăcerea unor emoţii noui şi-a unui confort nebănuit.

Motorul deschide orizonturi noui şi inedite. Nu numai spre viteză. Este o evoluţie atât de simpatică această evadare din velodrom spre soare, spre spaţiul larg şi verde.

Cât mai repede spre pădure, spre ape pentru a putea sta cât mai mult în apropierea lor

Incă o cucerire a acestei technice care nu cunoaşte capăt nici pentru eforturi nici pentru ingeniozitate.

Motocicletele acestea sunt dovada cea mai strălucită că această ingeniozitate mecanică poate fi pusă în serviciul unor fapte mai puţin întunecate.

Şi este încă un aspect frumos al marelui şi deloc rigidului spirit mecanic.

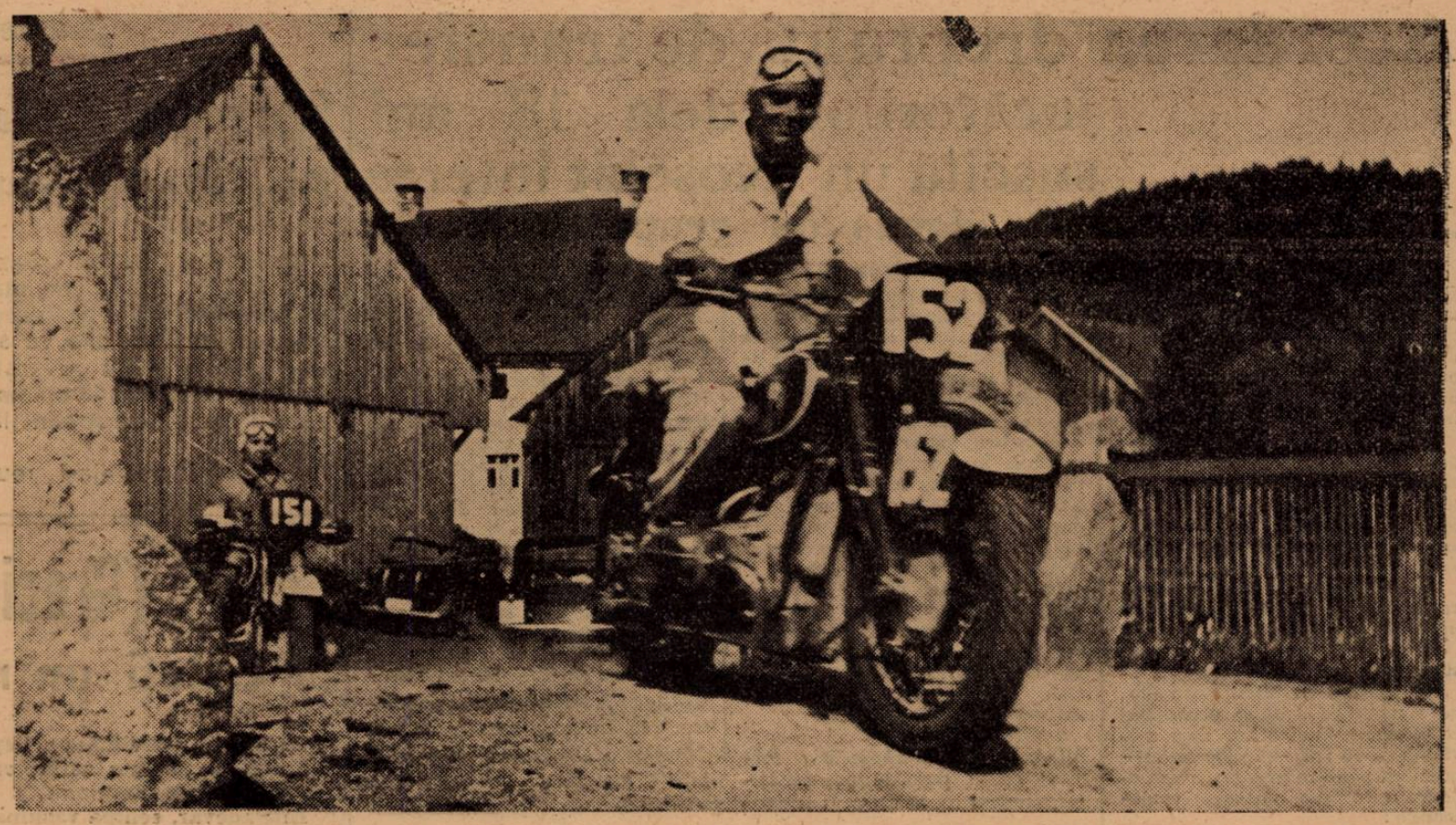

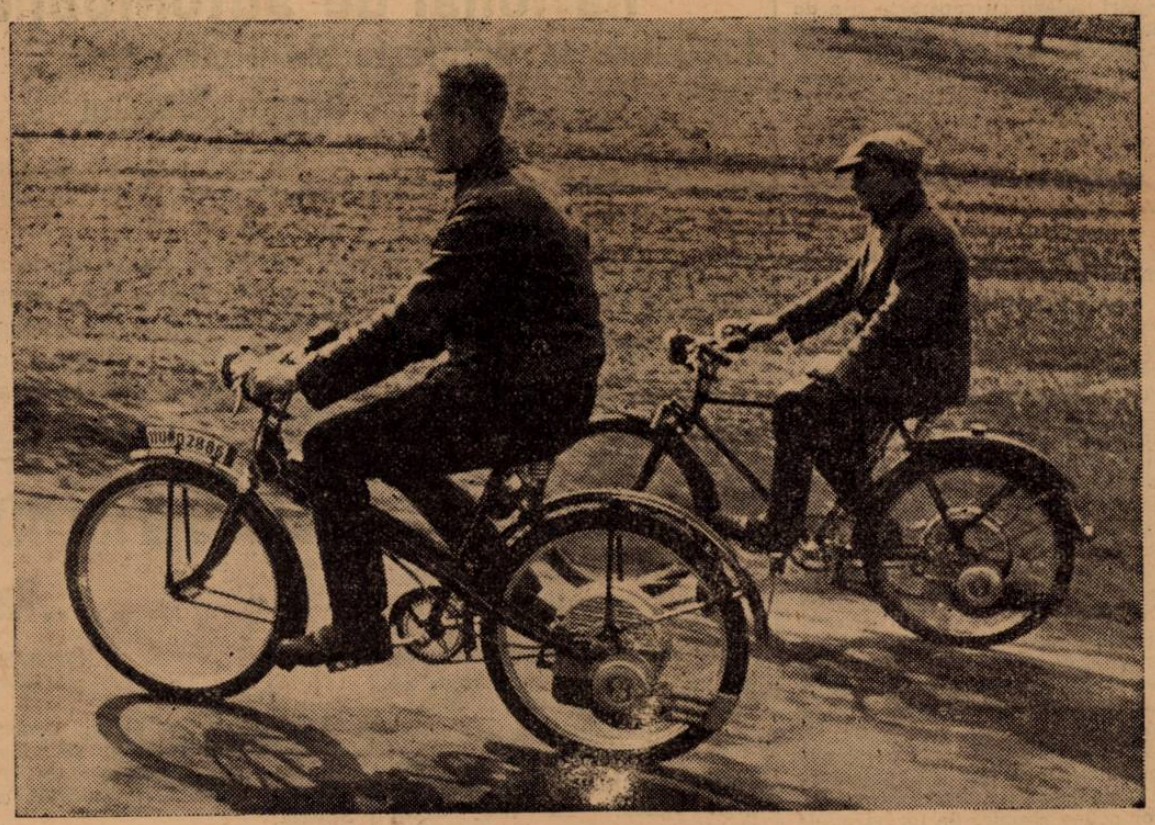

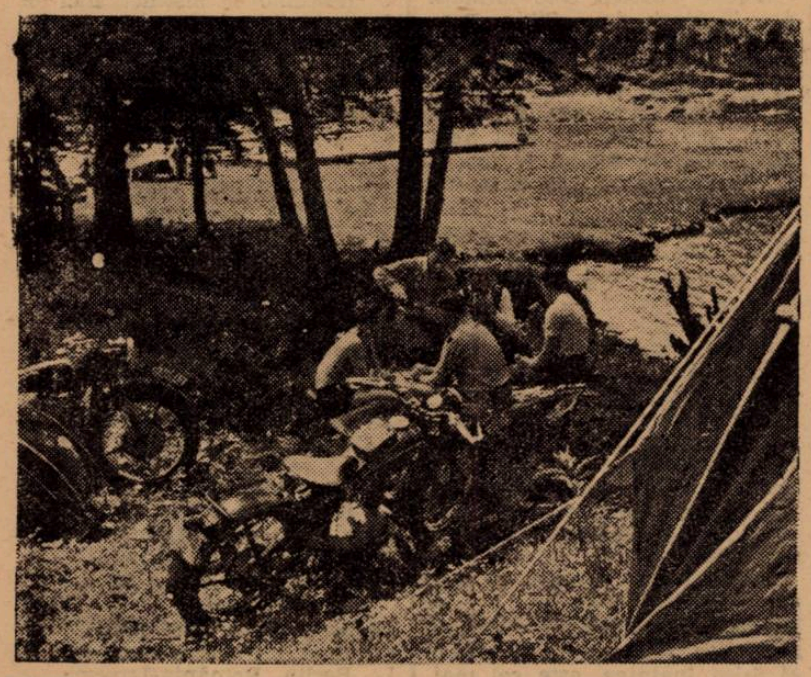

BIBLIOTECA CENTRALĂ „ASOCIAȚIUNII" SIBIIU

Taxa poştală plătită în numerar conform aprobării dir. generale p. t. t. nr. 24.464/939

2 LEI

UNIVERSUL

12 PAGINI

173-1939

Redacţia şi Administraţia: Palatul „UNIVERSUL", str. Brezoianu 23—25. Telefon: Centrala: 3.30.10; Redacţia 4.21.81. Redactor responsabil EUGEN DUMITRESCU

Proprietar: „Universul", S. A. Adm.-delegat: STELIAN POPESCU Inscris sub No. 167, Trib. Ilfov

Nr. 173. — Anul II BUCUREŞTI. — Luni 26 Iunie 1939

ABONAMENTE: Pentru grupări sportive 1000 lei anual

1 an LEI 500
6 luni LEI 270
3 luni LEI 150

AZI

PROGRAM CUPLAT INEDIT LA

VENUS

România - Suedia (handball) şi Sp. Studenţesc - CAMT (football)

Hans Stuck marele favorit al „Marelui Premiu al Bucureştilor" care în a patra ediţie se desfăşoară astăzi

In pag. 10-a găsiţi amănunte complete

Cpt. ZAHEI al patrulea în prima probă a concursului hipic dela Torino

Torino, 24 (Radio). — **Eri a început concursul internaţional hippic la care participă reprezentanţii României, Italiei, Germaniei şi Belgiei.**

In prima probă, primul s'a clasat cpt. Sudendorf (Germ.), urmat de lt. Gruber (Germ.) şi lt. Cortasegna (Italia). Căpitanul Zahei (Rom.) a ocupat locul patru.

Proba de rezistenţă de azi a fost câştigată de lt. Guardi (Italia).

Misiunea echipei noastre nu-i deloc uşoară: suedezii se află după două înfrângeri

La football, universitarii şi CAMT vor prilejui o luptă pasionantă în joc fiind calificarea

Arenei Venus îi este dat să găzduiască astăzi un program cuplat (handball + football) extrem de interesant care va însemna, desigur, lansarea „sportului care vine": handballul.

Programul este următorul:

Ora 16.45: România — Suedia.

Ora 17.45: Sp. Studenţesc — C.A.M.T., în cadrul sferturilor de finală ale Cupei României.

In ce priveşte partida de handball, aceasta va fi o revelaţie pentru massa spectatorilor de football, căreia acest sport îi este aproape necunoscut, deşi — ca spectacol şi putere de atracţie — este chiar egal footballului.

GEA MAI INTERESANTA PARTIDA DIN TURNEUL SUEDEZILOR: REVANŞA CU ROMANIA

Turneul echipei suedeze se termină la Bucureşti, prin partida internaţională: ROMANIA-SUEDIA.

Seria a treia a filmului suedez e tot atât de interesantă ca şi întâlnirile precedente. Poate chiar mai interesantă, deoarece elementul pasional intră în acţiune la o putere superioară decât aceea mai mult sau mai puţin anemică din matchurile dela Braşov şi Sibiu.

Cadrul psichologic cu totul special, în care se dispută această întâlnire, este garanţia partidei revanşe ce se dispută azi.

Echipa naţională suedeză va face tot ceeace va fi posibil pentru a lăsa o impresie cât mai frumoasă în această vizită pe care ne-o face.

Or după înfrângerea de Miercuri şi Vineri este firesc că vor căuta a realiza o performanţă cât mai bună în dauna reprezentativei noastre.

Acestei dorinţe puternice, echipa română îi opune o voinţă tot atât de puternică şi o ambiţie de a scoate un rezultat frumos şi chiar favorabil, şi de fapt este neapărat necesar pentru posibilitatea de afirmare a acestui sport.

In afara acestor consideraţii de natură pschologică, sunt altele tot atât de importante care conduc la concluzia că matchul de azi va fi mult mai interesant decât partidele susţinute până acum de suedezi.

Suedezi vor juca mai bine pentrucă sunt mai odihniţi, acomodaţi cu climatul şi mai ales cunosc jocul românilor.

Este imposibil ca echipa suedeză, — care şi-a menajat pe cei mai buni jucători, nelăsân-

(Continuare in pag. 11)

CHESTIA ZILEI

Sancţiunile C. E. C. în cazul Bologna-Venus.

Fără cuvinte...!!!

C. E. C. continuă astăzi... ARE SANSE VENUS LA BOLOGNA?

DA! ne-au răspuns: un antrenor, un suporter şi un spectator

Ambrosiana şi Slavia susţin jocuri grele la Budapesta şi Belgrad

A 13-a ediţie a Cupei Europei Centrale îşi continuă astăzi desfăşurarea prin trei matchuri, dintre care două în retur:

BOLOGNA: Bologna — Venus (tur: 0:1).

BUDAPESTA: Ujpest — Ambrosiana (tur: 1:2).

BELGRAD: Beogradsky — Slavia (primul joc).

TREI OPINII ASUPRA ŞANSELOR VENUSULUI

La Bucureşti ca şi la Bologna, matchul Bologna-Venus suscită un interes extraordinar.

La Bucureşti, deşi avantajul cu care se prezintă Venus este infim, totuşi toţi cei cu care am discutat despre soarta acestei partide manifestă optimism cu privire la şansele reprezentantului nostru.

PAREREA LUI BRAUN

Dăm cuvântul în primul rând unui specialist: antrenorul Braun Coloman. Iată ce ne-a spus el:

„Incontestabil că Venus se

(Continuare in pag. 3-a)

Calistrat, Gurău şi A. Cristea au doborît ieri 3 recorduri naţionale

Citiţi reportajul în pagina 8-a

Minutul 103: 2-1 pentru F. C. Rapid

... Dar învingător moral este UNIREA TRICOLOR care a fost o revelaţie

Contrar tuturor aşteptărilor, Rapid nu numai că n'a învins uşor pe Unirea Tricolor, dar a avut nevoe de prelungiri pentru a-şi asigura calificarea în semi-finalele Cupei României.

Echipa oborenilor a fost o revelaţie prin jocul desfăşurat, dovedind că merită un loc în Divizia Naţională A.

In pagina 5 găsiţi cronica matchului.

Petrică Rădulescu prinde sigur, deşi Anghelache îl urmăreşte de aproape

VOLLEY BASKET-BALL

Astăzi se dispută finalele categoriilor secunde

Ultimile restanțe ale campionatului regional

Campionatul regional de volley și basket nu-și mai trăește existența decât prin restanțe și finale, ultimele matchuri din această categorie disputându-se astăzi.

Aceste soorturi programează partide interesante ca restanțe și pasionante în ceeace privește finalele, deoarece în afara faptului că echipa câștigătoare este declarată campioană, dar tot ea cucerește și un loc în prima categorie. Având asemenea posibilități de „event" este de la sine înțeles că echipele finaliste vor face tot ce-i posibil omenește ca să corespundă încrederii acordate de conducători.

Iată acum finalele cari se vor disputa :

VOLLEY FEMININ
VERGU-E. F. A.
Teren E. F. A. ora 18.30 arb. C. Herold

Finala categoriei secunde de volley feminin va opune pe Vergu, una dintre formațiile de frunte ale categoriei, E. F. A.-ei, cealaltă echipă cu pretenții justificate la promovare.

Analizând șansele vedem că Vergu apare favorit deși nu există nicio linie directă ce se poate duce între aceste două formații. Superioritatea Vergului constă în faptul că în decursul campionatului n'a pierdut niciun punct pe când tinerele armence au la „pasiv" două puncte.

Desigur că această superioritate pe care calculul hârtiei o acordă echipei d-lui Covaci nu ne poate conduce la un pronostic sigur, partida constituind un „hop" foarte greu pentru ambele echipe.

Putem totuși anticipa un match foarte spectaculos deoarece echipele posedă techniciene și trăgătoare perfecte printre jucătoarele lor.

Pronosticul nostru este favorabil prin simplă impresie Vergului, echipa d-lui Avachian rămânând același „outsider".

VOLLEY MASCULIN
A. S. A.-AV. SPORTIV
Teren C. F. R. ora 9.30 arb. Al. M. Donici

Cealaltă finală de volley-ball va avea protagoniste două dintre cele mai bune formații din Capitală cari și-au cucerit cu merite locul pe care să-l dispute astăzi. Atât A. S. A. cât și Avântul Sportiv sunt echipe cunoscute spectatorilor de volley-ball astfel că nu mai se simte nevoe să facem din nou „recomandările" necesare unei asemenea avant-cronici.

Vom adăoga totuși că și aci ca și la finala feminină există un favorit al hârtiei care nu este altcineva decât talentata echipă a Avântului Sportiv. Intr'adevăr, retrogradați anul trecut din prima categorie, „cantemiriștii" s'au socotit complect nedreptățiți. și s'au pus astfel pe lucru neavând alt țel decât acela de a promova în categoria unde au fost cândva o echipă de vaste posibilități. Au reușit în felul acesta să se claseze în finală fără să piardă niciun punct.

Despre celălalt finalist nu putem avea decât aceleași cuvinte de laudă căci printr'o muncă fără preget vor să-și înfăptuiască un ideal, pe care și l'au făcut de multă vreme. Au ajuns în finală după o luptă mare în care au fost nevoiți să se „încline" de două ori.

Pentru jocul de astăzi ambele echipe s'au pregătit cu multă atenție făcând toată săptămâna antrenamente regulate și metodice.

In ceeace ne privește, credem că după un match foarte frumos Avântul Sportiv va promova din nou.

Partida se va juca „trei seturi din cinci".

BASKET-BALL
JUVENTUS-A. S. A.
Teren E. F. A. ora 19 arb. Augustide

La basket-ball finala se va petrece între Juventus și A. S. A., două echipe cari au dovedit că n'au adversari în seriile respective căci au terminat cu un avantaj considerabil asupra celorlalte echipe, A. S. A. neînregistrând nicio înfrângere iar Juventus cedând numai o singură dată.

Se poate prevede deci o luptă titanică care ar putea să degenereze dată fiind importanța matchului dar mai ales nervositatea jucătorilor, ambele echipe având jocul bazat pe viteză și elan. Stil latin în toată puterea cuvântului !

Pronosticul nostru ?
Juventus, învingător.

CELELALTE MATCHURI
VOLLEY CATEGORIA I-a

Ne vom ocupa acum de restanțe, cari în prima categorie de volley a băeților programează două matchuri cari vor avea darul să consolideze clasamentul.

In prima partidă, Telefon Club va câștiga ușor la Bonaparte iar O. C. B.-ul va lupta din greu cu V. S. C.-ul care poate produce o surpriză.

BASKETT-BALL
CATEGORIA I-a

La basket lupta ce se va da va fi poate mai crâncenă ca oricând căci echipele clasate în imediata apropiere a „leaderului" mai au oarecari șanse.

Astfel Telefon Club se întâlnește cu C. F. R., match pe care feroviarii trebue neapărat să-l câștige dacă vor să mai discute primul loc în clasament, care însă nu va fi așa de ușor.

Aurora joacă cu A. C. T. pe terenul său iar O. C. B. își va continua jocul cu V. S. C.-ul mai având de disputat 20 de minute.

La categoria II-a, revelația categoriei a II-a de basket „Venus" joacă cu Radu Vodă un match decisiv pentru locul trei din clasament.

R. F.

Iată acum programul matchurilor de astăzi.

VOLLEY MASCULIN
Categoria I-a

Bonaparte—Telefon Club terenul C.F.R., ora 9 arb. Al. Donici.
O. C. B.—V. S. C. teren A. O. S. ora 9, arbitru Avachian.

BASKETT-BALL
Categoria I-a

C. F. R.—Telefoane ora 10, teren C. F. R., arb. Udenio.

Categoria II-a

Venus—Radu Vodă, teren C. F. R. ora 19.

Categoria I-a

A. C. T. —Aurora teren A. O. S. ora 8, arb. Avachian.
O. C. B.—V. S. C. teren A. O. S., ora 9,30, arb. Avachian.

Rezerve

A. C. T.—Telefoane teren C. R. R., ora 18, arb. Iatropol.

VOLLEY-BALL
FINALE
Categoria II-a băeți

A. S. A.—Av. Sportiv, ora 9.30, teren CFR, arb. Donici Al.

Categoria II-a fete

Vergu—E. F. A., teren E. F. A. ora 18.30, arb. C. Herold.

FINALA
Basket Categoria II-a

Juventus—A. S. A., teren E. F. A., ora 19, arb. Augustide.

Tariful de publicitate al ziarului UNIVERSUL

(CATEGORIA IV) LINIA CORP	5
Dela 10-1000 linii Lei	9
Dela 1000 linii în sus . . . . . „	7,50
Anunțurile colectorilor de loterii „	10
Bilanțuri, convocări, notificări etc. „	30
Știri artistice, judiciare, școlare „	15
Informațiuni comerciale minimum 5 linii „	17,50
Informațiuni financiare minimum 5 linii „	17,50
Informațiuni colectori de loterii . . . . . „	20

RUGBY

Victoria va incerca să încurce socotelile Sportului Studențesc

Penultima zi de matchuri oficiale cuprinde trei partizi, una de promoție contând ca un fel de semifinală și două de onoare **ora 8.**

SPORTUL STUDENȚESC—VICTORIA PROMOȚIE ARB. D. I. GEORGESCU

Un match care se anunță destul de interesant, deoparte Sportul Studențesc, favoritul campionatului, de cealaltă Victoria care deși nu mai are șansă, poate încurca socotelile.

Avantajul este de partea universitarilor, cari până în momentul de față au câștigat tot ce au vrut.

Victoria ar avea șansă, datorită mai ales suflului inepuizabil cu care dispută o partidă.

Universitarii sunt favoriții noștri.
ora 9½

STADIUL ROMAN—C. F. R. ONOARE, ARB. D. I. POPOVICI

Roș albaștrii sunt cei mai indicați să câștige acest match, având superioritatea în toate compartimentele. Analizând aceasta, n'ar fi să vorbim decât de ei.

C. F. R.-ul va juca cu echipa de promoție, vrând prin aceasta să facă un ultim antrenament în vederea matchului decisiv de Duminica viitoare.

In mod regulat primii vor câștiga, urmând a interesa mai mult scorul.
ora 11

VIFORUL DACIA-R.C.B., ONOARE — ARB. D. BRANIȘTEANU

Ultima partidă va permite galbenilor să-și arate din nou forța echipei. Victima de data aceasta va fi echipa R. C. B.-ului, care cu toată partida bună de Duminica trecută, nu poate spera decât la un scor cât mai mic.

Dar aceasta este în funcțiune de multe chestiuni: prezentarea echipei complete, buna dispoziție și altele. Credem că echipa din Floreasca va câștiga detașat.

*

Toate matchurile se joacă pe velodrom.

*

CONVOCARE

Sportul Studențesc **convoacă pentru ora 7½ următorii jucători în vederea matchului cu Victoria promoție: D. Ionescu, M. Ionescu, S. Gherovici, G. Wirth, Oprescu, C. Popa, B. Comănescu, Marian, Popescu P., N. Diaconu, A. Mărășescu, G. Aman, G. Gonettaut, Lopățel, I. Boul, D. Costescu, I. Poloni, Negreanu, Pârcălăbescu și Nedelceanu.**

CITIȚI IN FIECARE ZI „UNIVERSUL SPORT"

SPECTACOLE

Teatre

MUNCA ȘI VOE BUNA : mat. : Doftorul Știe Tot și Capra cu trei iezi; seara: Omul care și-a schimbat numele.
TEATRUL VESEL (Grădina Marconi): Ți-a făcut cu ochiul.
GRĂDINA IZBÂNDA (Calea Văcărești): Izbânda 1939.
GRĂDINA TEATRUL NOU: Văcărești Movietone.
COMOEDIA: Intre Venus și Rapid.
TEATRUL COLOS: O noapte pe Riviera.
TEATRUL NATALIȚA PAVELESCU (lângă Hala Traian): „Luna de miere".
CIRCUL BUSCH (lângă arena Venus): Zilnic la ora 3 și 9 seara.

Stranduri

LIDO: Bazin cu valuri. Zilnic five-o'clock tea
STRANDUL BRAGADIRU: Aer, apă, soare, poziție splendidă
STRANDUL KISELEFF: Trei bazine, zilnic apă proaspătă
STRANDUL CIUREL: Apă curgătoare
STRANDUL OBOR: Strandul sportivilor.
STRANDUL FLOREASCA: Cel mai vast strand.

Cinematografe

ARO: Manej și jurnal Fox.
SCALA: Cuibul fericirii și jurnal Paramount.
CAPITOL (grădină și sală): Regina Carnavalului, jurnal și completare.
CARLTON: Secrete conjugale, jurnal O. N. C. și Fox.
A. R. P. A.: Serenada Primăverii și Arsene Lupin
SAVOY: 4 bărbați și un jurământ și Hollywood Hotel
FEMINA: Vârtejul.
TRIANON: Andy Hardy îubește și jurnal Paramont.
PALAS BULEVARD: Jurnalul unei împărătese și Frivola d-ră Brent.
SELECT: Războiu și pace. jurnal Paramount.
ROXY: Azi cânt pentru tine, jurnal și completare.
ELYSÉE: Continuarea succesului dela Trianon: „Intre glorie și dragoste cu Robert Taylor, jurnal Paramount
FORUM: Eroul dela Marna și Aventuriera.
OMNIA: Drama din Shanghai și Evadatul 320.
RIALTO: La răspântie și 4 bărbați și un jurământ.
BIZANTIN: Scipio Africanul și Stan și Bran alpiniști.
NISSA : Ultimatum și Capriccio.
AMERICAN (sală și grădină): Mis catastrofa și Calea spre ispășire.
AIDA (sală și grădină): Alexandru Newsky și Ulița Durerii.
BARCELONA: Ultimul post și Blocada.
COTROCENI: Panică în Univers și Băeți în uniformă.
CARMEN: Submarinul D I și Dragoste cu năbădăi.
DIANA: Șeicul și Căsătorii americane.
DACIA (sală și grădină): Viena-Petrograd și Fra-Diavolo.
DICHIU: Alasca (Demonul Alb), Femei condamnate și Jurnal O. N. T.
EDISON: (Grădină și Sală): Drama din Shanghai, Valetul și Contesa și trupa Mihăilescu.
FLORIDA (sală și grădină): Gunga Din și Femei vesele din Windsor.
FRANKLIN: Nopți albe în Petrograd și Domnișoara Mozart.
GLORIA (grădină): Poltava și Fecioarele nebune.
GRAND : Suflete în ceață și Liliacul.
ILEANA (sală și grădină): Legiunea de Onoare și Valea giganților.
IZBANDA: Viața furată și Zaza.
LIA : Seducătorul și Detectivul doamnei.
LUCIFER: Valsul nemuritor și Tarzan eroul junglei.
MARNA: Tentație și Paradisul Indrăgostiților.
MARCONI: Oameni cu aripi, Oameni fără nume, Jurnal românesc O. N. C. și Paramount.
MODEL: Focul din Chicago și Diamantul sultanului.
MILANO: Rapsodia diabolică și Gentlemen după miezul nopții.
NERO (sală și grădină): Femei în lanțuri și Dejun în doi.
ODEON: Vârsta ispitelor și Casa din Malta.
PACHE: Ulița durerii și Vreau să mă mărit.
PAX (sală și grădină): Farmecul unui vals și Contesa Alexandra.
PARIS. (Grădina și sala): Cauciuc, Dubla existență a Dr. Chlitterhause și trupa Titi Mihăilescu.
RAHOVA: Alger și Panică în Univers.
REX: S. O. S. Tanger și Necunoscuta dela Monte-Carlo.
ȘIC : Ultimul gangster și Troica.
SPLENDID: Pentru Patrie și Paris-Melody.
TOMIS (sală și grădină): Viață fără griji și Diavolii aerului.
TRIUMF (Griviței 335): Suez și Neapole sub sărutul focului.
UNIREA: Tigrul din Arizona și născută pentru dans.
UNIC (sală și grădină): Seducătorul și Frații Ritz în călărețiî veseli.
VOLTA BUZEȘTI (sală și grădină): Păcatul Helenei Wilffur, Spaima deșertului și Revistă.
VENUS: Zorro (operă completă), Viața pariziană și Jurnal românesc.
VOLGA: Doamna din Shanghai și Oglinda vieții.

C. E. C. continuă astăzi

(Continuare din pagina I-a)

prezintă în fața Bolognei cu un handicap infim. Ai noștri au totuși șanse serioase după părerea mea. Cu o singură condiție însă: echipa românească trebue să se ferească să joace exclusiv în defensivă. In football e știut că cea mai bună apărare e atacul și Venus va trebui să atace dela început dacă vrea să câștige.

„La București s'a observat o diferență de clasă între Venus și Bologna și dacă bucureștenii nu se vor intimida pe un teren străin și vor juca așa cum joacă de obiceiu, are după părerea mea toate șansele".

VENUS JOACA MAI BINE IN DEPLASARE...

Dăm acum cuvântul d-lui I. M. Dumitrescu, spectator frequent al matchurilor de football. Iată opinia d-sale:

„Eu nu știu dacă oi fi prea priceput cu adevărat în football dar știu sigur că de ani de zile n'am pierdut nici un match de football disputat în Capitală. Așa că prin comparație, am putut, cred, să fac un raport între valoarea echipelor noastre și a celor cari ne-au vizitat, deși pare cam hazardat să apreciezi o echipă după un singur joc...

„Mie, Bologna nu mi-a făcut, sincer vorbind, impresie prea strălucită. Este just că italienii au fost descomplectați mare parte din repriza doua, dar chiar când au fost complecți, n'au arătat prea mult. Cred că pentru oricine care a asistat la matchul dela București superioritatea Românilor în technică și controlul balonului a fost evidentă.

„Din aceste considerente, eu cred că Venus are șanse la Bologna, mai ales că reprezentanții noștri sunt o echipă care știe să joace în deplasare. Pentru deplasările în țară, afirmația de mai sus este perfect valabilă. Rămâne să o verificăm acum pentru străinătate..."

UN SUPORTER:

D. I. Niculescu, locuitor al cartierului Griviția și înflăcărat „venusist", ne spune:

„Domnule, nu mă interesează nici un fel de calcule. Știu un singur lucru: Venus trebue să se califice neapărat pentru turul următor al C. E. C. căci altfel e bucluc.

Iar eu, până când voi afla rezultatul, tremur din toate mădularele..."

UJPEST — AMBROSIANA

La Budapesta, campioana Ungariei Ujpest primește pe teren propriu replica Ambrosianei.

Prima întâlnire, disputată acum o săptămână la Milano, a revenit după mare luptă echipei gazde, la un punct diferență (2:1).

Câștigătoarea Cupei Italiei se prezintă deci azi la Budapesta cu acest avantaj de un punct și va încerca să facă cel puțin un match nul ca să-și asigure astfel calificarea pentru semifinalele competiției.

Desigur că italienii vor face un joc de apărare, după metoda defensivă caracteristică a echipelor italiene, care este principala armă a soccerului „azzur".

Cu toate acestea nu credem ca Ujpest să nu reușească să spargă zidul apărării Ambrosianei și să nu câștige matchul.

După toate probabilitățile matchul de azi nu va desemna pe semifinalist și va fi nevoie de o a treia întâlnire.

Matchul va fi condus de arbitrul englez **L. Dale**, iar din partea comitetului C. E. C., va asista d. dr. Pelikan.

Cele două echipe vor prezenta următoarele formațiuni:

UJPEST: Sziklai-Futó, Ioós-Szalay, Szücs, Balog-Adám, Vincze, Zsengeller, Kállai, Kocsis.

AMBROSIANA: Sain-Buonscore, Setti-Campatelli, Olmi, Locatelli-Frossi, Demaria, Guarnieri, Meazza, Ferraris II.

BEOGRADSKI — SLAVIA

La Bolgrad se dispută prima întâlnire dintre Beogradski și Slavia.

Acest match trebuia să aibe loc acum o săptămână la Praga, dar din cauza ordonanței dată de autorități, nu s'a mai disputat.

In locul matchului de revanșă deci azi în capitala Iugoslaviei se desfășoară prima întâlnire dintre campioana iugoslavă și... câștigătoarea Cupei Europei Centrale din anul trecut.

După slaba demonstrație făcută acum două săptămâni împotriva Olandei, jucătorii iugoslavi se vor strădui să reabiliteze prestigiul footballului sârbesc.

Și acest lucru este posibil pentrucă Slavia este nevoită să se prezinte azi la Belgrad fără fundașul Cerny.

Matchul va fi condus de d. Scorzoni (Italia), iar din partea C.E.C. va asista d. Coppola.

Cele două echipe se vor alinia astfel:

SLAVIA: Boksay — Truhlar, Daucik — Horak, Vacek, Bican, Bradac, Vytlacil.

BEOGRADSKI: Glaser — Dubac, Pojega — Manola, Draghicevici, Lehner — Geisovici, Vujadinovici, Valjarevici, Podhratky.

Va fi liniște deplină la adunarea districtului București...

...Actuala comisie reprezintă pentru forul cluburilor mici tot ceeace se poate pretinde în acest domeniu...

...Astfel că va fi realeasă în întregime

Astăzi de dimineață la orele 8,30 are loc adunarea generală a districtului de football București, la sediul districtului din str. Vasile Lascar 9. In caz că nu se va întruni numărul de votanți regulamentar, adunarea se amână cu o oră, când se va ține cu orice număr de votanți.

In general, ordinea de zi se prezintă astfel:

1) Apelul grupărilor.
2) Descărcarea comisiunei de gestiunea pe anul trecut.
3) Raportul cenzorilor.
4) Raportul de activitate al actualei comisii.
5) Alegerea noui comisiuni districtuale.
6) Impărțirea premiilor, cupelor și distincțiunilor grupărilor merituoase și campionilor.

De fapt, adunarea generală de astăzi este importantă prin faptul alegerii unei noi comisiuni.

Sarcina votanților este de data aceasta ușurată, actualii oameni din comisiune fiind demni de a fi realeși, prin realizările făcute în timpul conducerii lor.

Astfel, d. maior Gh. Brezeanu în relativ scurtul timp cât a gospodărit în fruntea comisiunei, a arătat că este un om de inimă și acțiune. A făcut dreptate celor cari meritau, a judecat fără părtinire și mai ales a reprimat orice abatere dela regulile unei sportivități desăvârșite. Prin acțiunea represivă dusă, a reușit în scurt timp să facă să se micșoreze în mod simțitor incidentele de pe terenuri.

Marele merit al d-sale este însă acela al ridicării pe primul plan al juniorilor bucureșteni. Intr'adevăr, în cele două competiții de juniori, bucureștenii s'au calificat excelent, în cupa Unirea ajungând în semifinală, iar în cupa Tillea în finală (care trebue să se dispute).

D-sa a continuat activitatea începută de fostul președinte și actualul secretar general al districtului, d. Picu Chiriceanu.

Activ și cu spirit de inițiativă, d. Chiriceanu s'a impus dela început, organizând pe temelii solide districtul.

Ca secretar general al districtului, s'a făcut util prin munca încordată ce a depus-o pentru bunul mers al treburilor primului district al țării.

Finanțele districtului au fost conduse cu o deosebită pricepere de harnicul gospodar, d. Lazăr Goldstein. A reușit să se impună în stima și simpatia grupărilor, prin corectitudinea gestiunii sale și a căldurei cu care susține interesele grupărilor nevoiașe. Vorbind de capitolul „vistierie" nu putem trece cu vederea pe ajutorul direct al d-lor Goldstein, d. Ionescu Traian II.

Acesta a fost de un real folos în această materie, prin priceperea și sârguința depusă în cursul anului. S'a achitat de misiunea sa cu mult succes.

D. Nicolescu-AGER, „Nea Nicu", ca vicepreședinte, a ținut totdeauna să fie în asentimentul grupărilor, iar sfaturile sale au fost folosite, aducând un real serviciu districtului.

D-nii Paraschiv și Gigi Georgescu s'au încadrat cât se poate de fericit în comisiune, fiind la înălțimea misiunei ce li s'a încredințat.

Prin prizma celor de mai sus, prin realizările actualei comisiuni, fapte prea bine cunoscute de toți, credem că grupările vor alege pe aceiași conducători.

Și dacă ținem seama că un curent deosebit de puternic de solidaritate leagă grupările de actualii gospodari, părerea noastră se transformă în certitudine.

Și astfel, actuala comisiune va rămâne să gospodărească mai departe pentru bine districtului.

Shooturi și bare

● **LA 13 AUGUST se va disputa la Berlin matchul dintre Rapid din Viena și Schalke 04.**

Se vor întâlni deci câștigătorul Cupei Tschammer și campioana Germaniei.

● **A. S. ROMA a învins Mercuri în nocturnă la Frankfurt am Main echipa Eintracht cu 3:1 (1:0). La match au asistat 4.000 de spectatori.**

● **S. K. Pardubice a pierdut cu 0:1, al doilea joc susținut în Norvegia, printr'un auto goal. Matchul s'a desfășurat la Arendal.**

● **LAZIO, jucând fără Piola, a dispus la Mannheim de formația T. S. C. Ludwigshafen cu 5:0 (5:0).**

● **KOHUT, fostul internațional ungar, care activase în ultima vreme la Ol. Marseille, s'a angajat la F. C. Antibes. Kohut va activa ca antrenor și jucător la noua sa grupare.**

● **In cadrul campionatului ungar s'a jucat Joi, un match de restanță între Kispest și Budafok. Kispest a câștigat cu 2:1 (1:1).**

● **ECHIPA ELVEȚIANA F. C. Luzern în turneu prin Suedia a învins pe A. I. K. cu 2:1, dar a cedat formației Huskvarna cu 2:4.**

Unirea Tricolor (juniori) - F. C. Rapid (juniori) 2-1 (1-1)

In deschidere la matchul de cupa României dintre F. C. Rapid și Unirea Tricolor, juniorii acestor grupări au susținut un match amical.

Oborenii au învins la limită după un match strâns. Au înscris pentru Unirea Tricolor, Popescu Tudor și Tudor Octavian.

„Fulgerul" organizează un turneu... fulger, în com. Jilava

Merituoasa grupare din categoria III-a „Fulgerul", va organiza Duminică 2 Iulie, în comuna Jilava, un turneu sistem fulger al grupărilor neafiliate.

Pentru a stimula grupările participante, președintele grupării, energicul sportiv d. Gogu Petrescu, a dotat acest turneu cu o cupă de mare valoare.

Vor participa în afară de F. C. Bacău, pepiniera Fulgerul și alte câteva grupări neafiliate din București precum și echipele fabricei de filatură din Jilava.

Acest turneu servește și pentru promovarea celui mai popular sport în această comună, al cărei locuitori au dat dovadă de multă sportivitate.

Inscrierile se pot face în str. Căldărari nr. 2 la d. Gogu Petrescu, iar prețul înscrierei este de lei 100.

Pentru ce maladiile vezicei sunt atât de frecvente?

Vezica este o pungă extensibilă și destinată să strângă urina care se scurge în mod constant din filtrul renal, pentru a o elimina. Vezica, într'un cuvânt este un mușchi găunos, putând să se contracteze tot atât de bine ca și mușchii plini ai brațului, și această proprietate, când se exagerează, în caz de inflamațiunea acestui organ, provoacă suferințe grele.

Insă, veți zice, cum se poate ca vezica, fiind un organ intern bine protejat, poate să se inflameze atât de ușor? Infecțiunea pătrunde acolo în două moduri: 1. Pe cale ascendentă, microbii urcând dela extremitatea canalului urinar. 2. Pe cale descendentă, urina unui rinichi infectat făcând să contamineze o vezică sănătoasă.

Pagéol constitue tratamentul perfect al afecțiunilor căilor urinare.? El descoperă microbii până în cele mai mici refugii, descongestionează mucoasele redă urinilor limpeditatea și diminuează frecvența emisiunilor.

Pagéol este salvatorul căilor urinare.

Tudor și Mărienuț la F. C. Rapid?

D. Fulga se înapoiază astăzi în Capitală

Se știe — și noi am anunțat la timp — că d. A. Fulga, conducător al F. C. Rapidului, a plecat în Boemia, cu care prilej a tratat — se pare — pentru un jucător ceh.

D. A. Fulga se înapoiază în Capitală în cursul zilei de astăzi, sau mâine.

Eri la amiază, un alt conducător feroviar a plecat în întâmpinarea d-lui Fulga.

In drum spre București, este foarte probabil să se oprească amândoi la Arad, pentru a trata achiziționarea „gloriștilor" Tudor și Mărienuț, care urmează să întărească efectivul feroviarilor.

Juventus joacă azi la Craiova cu Frații Buzești

Ce echipă deplasează bucureștenii

După cum se știe, fuzionata carioveană Frații Buzești susține azi în cetatea Banilor un match amical în compania echipei bucureștene Juventus.

Matchul este încheiat în beneficiul fondului înzestrării armatei și este sub patronagiul d-lui general Gabriel Marinescu, președintele F.R.F.A.

Bucureștenii părăsesc Capitala azi dimineață cu rapidul de Tiora 14.

Iată ce echipă deplasează Juventus:

Sadowsky—Dragomirescu, Tătar—Palmer, Micu, Brandabura—Oană, Prassler, Sonny Niculescu, Farcaș, Dunăreanu. Rezerve merg: Vulcănescu, Gorgorin și Naciu.

D. D. Ginzery este noul selecționeur unic al Ungariei

Budapesta, 23. — **D. dr. Paul Gidofalvy, comisarul guvernului, a dat publicității lista noilor conducători ai footballului maghiar.**

Noul conducător al ligii naționale este d. Dionisie Ginzery, care în acelaș timp va fi și selecționeurul unic al M. L. Sz.

Președintele comisiei de arbitri este d. F. Majorszky (N. R. — care a condus matchul Venus—Bologna), iar secretarul general al comisiei d. Galffy.

Reprezentantul M. L. Sz. în comitetul C. E. C., d. dr. Al. Kemenessy (în mod provizoriu).

Football Football Football Football Football Football Football

In prelungire

UNIREA TRICOLOR a pierdut un match dar a câştigat încrederea publicului...

Victoria Rapidului are dimensiunile următoare: 2-1 (1-1), (1-1), (2:1)

Boteanu a făcut un match mare

Oficial, a fost un match de Cupa României. In realitate, însă, numai un match oarecare. O sută douăzeci de minute exasperant de identice. Şi gelatinoase. (Evident, vina o poartă — aproape integral — Rapid, care a jucat eri foarte slab).

Toată lumea aşteaptă un match de cupă ca pe un eveniment cu alură proprie, ca pe o demonstraţie de viteză, combativitate şi ambiţie. Totul la un potenţial excepţional, caracteristic acestor întâlniri.

Intâlnirea de la Rapid: o litanie monotonă, în care Unirea-Tricolor a încercat totuşi câteva variaţii de echipă mare.

Pentrucă — trebue să fie precizat un lucru — dacă în matchul acesta a existat o echipă, care a stăpânit jocul, aceasta a fost Unirea Tricolor.

Partida a arătat — pe alocuri cu o intensitate extraordinară— că echipa oboreană poate intra în prima divizie naţională căci reprezintă o valoare tehnică suficientă pentru această promovare — răsplată meritată şi proporţională.

Comportarea Rapidului a fost, în schimb, inexplicabilă.

Echipa feroviară a jucat slab. Nu atât de slab cât de vlăguită şi dacă a isbutit să scoată un match victorios la limită aceasta este o urmare indirectă a combativităţii sale.

Se poate întrebuinţa încăodată formula, destul de banală şi veche, că victoria morală a fost a celui învins.

Decât că Unirea Tricolor nu avea nevoe de o victorie iar cea morală îi poate fi tot atât de dăunătoare ca şi cum i-ar fi fost eventualitatea unei victorii reale.

Este simplu că pentru Unirea Tricolor matchul acesta nu avea decât o importanţă demonstrativă.

Echipa avea o situaţie paradoxală: vrea să joace bine dar nu ţinea deloc să câştige. Explicabil totuşi.

Intră în competiţia de calificare şi dacă o victorie asupra Rapidului putea avea un răsunet inedit, avea în acelaş timp o mai puternică influenţă nefastă asupra şanselor de promovare. Şi Unirea Tricolor a isbutit să realizeze ceia ce trebuia — ceia ce îşi propusese să realizeze: un joc frumos.

Fluerul final a fost acoperit masiv de aplauzele stadionului — atât de puţin populat totuşi— şi toate aceste aplauze erau trimise Unirii Tricolor — care le merita pe deplin, fireşte. (Deşi matchul acesta nu poate fi un criteriu pentru valoarea — care este apreciată pe baza altor matchuri — echipei şi nici pentru turneul de calificare, în care Unirea Tricolor are şanse pentru considerente anterioare).

FILMUL PRESCURTAT AL MATCHULUI

S'a jucat în total timp de 120 de minute. Football minor — din cauze exclusiv feroviare — combativitate redusă — explicaţii combinate: e de vină şi Unirea-Tricolor şi Unirea Tricolor.

Jocul a început — aşa cum a continuat apoi tot timpul — moale.

In minutul 7 Johny Dumitrescu shootează la poartă goaluri. A egalat apoi Bogdan I dintr'o neînţelegere a apărării uniriste. Altceva: Baratky a tras o bară. Şi... a dominat Unirea Tricolor.

In minutul 50 — după prima pauză — Covaci a ratat o ocazie mare cât un match de prelungiri.

Pentru ca tot el să rateze încă o ocazie mai mare. In minutul 84 s'a trezit singur în faţa porţii cu Petrică Rădulescu resemnat deja. Covaci a mai isbutit totuşi să lovească mingia pentruca ea să iasă afară peste bară.

Unirea Tricolor a scăpat — ca pe urechi biblice de ac — de victoria inoportună. Căci oricare alt jucător — în locul centrului atacant oborean — care nu este totuşi centru atacant — ar fi marcat goalul fără cea mai uşoară posibilitate de eroare.

Prelungirile? Toată lumea credea că va bate Unirea Tricolor. Şi foarte mulţi se pregăteau să recepţioneze o victorie senzaţională. (Ce normală era totuş!)

A câştigat însă Rapid pentrucă n'a pierdut ceia ce nu poate pierde: rutina.

Rapid a atacat în forţă dela începutul prelungirilor şi a marcat un goal. A câştigat pentrucă a înţeles în pauză că victoria va fi a aceluia, care va marca primul punct.

O urmare firească, aşa dar, această victorie feroviară? Pentru această singură sclipire feroviară şi poate ar fi fost firească.

Victoria a fost pecetluită în minutul 104. Baratky a întors o mingie şi Creţeanu a respins în loc să reţină — poate era prea tare — s'a produs învălmăşală şi Moldovanu a reluat — de data aceasta foarte puternic — în colţul de sus. Goal imparabil.

...Dar. Matchul a avut un moment de emoţie condensată. In minutul 117 Johny, Dumitrescu a tras de pe la douăzeci de metri în bară. (Incă o imprudenţă pentru Unirea Tricolor).

Şi... s'a sfârşit un match, care şi aşa fusese foarte lung.

GREŞELILE UNIRII TRICOLOR

Incontestabil, vedeta matchului a fost echipa oboreană.

ANGHELACHE

Rapid? Dacă se spune că Baratky a fost singurul om, care a jucat cu ambiţie — randamentul este o chestiune de plan secundar — s'a spus totul despre comportarea echipei feroviare.

In schimb, Unirea Tricolor prezintă un câmp de constatări mai vaste şi mai variate. Şi mai interesante — nu numai pentru că Unirea Tricolor este în centrul atenţiei tuturor

Evoluţia jucătorilor oboreni prezintă o alură inedită: s'a oprit la un punct periculos atât pentru valoarea jucătorilor cât şi pentru cea a echipei.

Este un dublu aspect incomplet. Technic şi tactic tinerii jucători ai Unirii Tricolor au rămas la jumătatea drumului. Isbutesc să aibe o comportare atât de frumoasă pentru că aşa cum Rapid a câştigat prin rutină, U-

VINTILA

nirea Tricolor trăeşte prin talent. Două lucruri importante dar cu totul insuficiente atunci, când sunt luate singure.

Sunt jucători cari ştiu să joace football atât cât trebue pentru a încerca lucruri şi a face greşeli tot atât de mari.

Sunt în echipa Unirii Tricolor

BARATKY

jucători, cari nu ştiu să „dea" cu stângul, după cum sunt desolant de puţini aceia, cari ştiu să shooteze sau să sară „la cap".

Eri jucătorii au făcut marea greşală de a ţine prea mult mingia. Nu pentrucă au vrut s'o ţină ci pentrucă nu-şi dădeau seama că trebue să-i dea drumul imediat. Işi complicau inutil existenţa prin lucruri, pe cari cunoştinţe tactice mai puţin elementare le-ar fi evitat.

Altceva? Aceleaşi păcate vechi: echipa n'are centru înaintaşi şi nu trage la poartă deşi are în linia de atac trei shooteuri excepţionali: Dumitrescu, Covaci şi Mihăilescu.

In orice caz, mai mult decât o victorie asupra Gloriei C. F. R., Unirea Tricolor are nevoe de un antrenor de valoare mare pentru

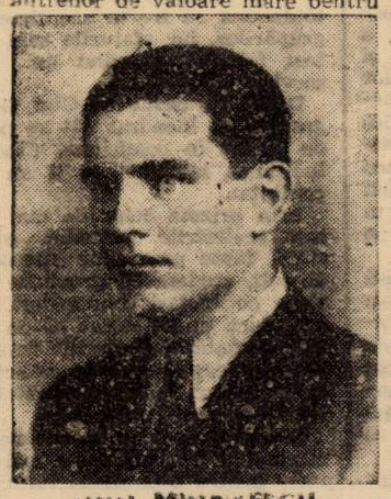

LULU MIHAILESCU

că altfel nu poate avea o echipă de divizia naţională A.

BOTEANU ŞI BOGDAN II

Se impune încă o consideraţie finală. O dublă consideraţie finală.

Prima parte a ei îl priveşte pe Boteanu.

Mijlocaşul stânga al Unirii Tricolor — care reintră după o absenţă îndelungată — a fost eri de departe cel mai bun om de pe teren. Ceia ce n'ar fi un lucru extraordinar.

Modul, în care a jucat eri Boteanu, iese însă din linia obicinuitelor partide excepţionale.

Inainte şi înapoi, a atacat perfect omul (e unul din foarte puţinii jucători ai noştri. cari ştiu să atace cu ambele picioare, după maniera cehă) a schimbat şi a combinat tot jocul echipei sale într'un stil rar. După matchul de eri se poate spune — fără exagerare totuşi — că sunt puţini halfi de margine ca mijlocaşul oborean.

Păcat că are un corp atât de impropriu pentru jocul acesta. (Defect micşorat în mare măsură printr'o forţă şi o rezistenţă paradoxale).

Al doilea erou oborean al matchului a fost Bogdan II. A jucat inter stânga — când nu ştie să joace pe stânga şi Alecu Andrei ar fi putut să-i ia locul, cu randament mai mare pentru echipă. (Este unul din „misterele" technice ale Unirii Tricolor).

E un jucător bun. Mai precis, poate deveni un jucător foarte bun.

Cu o condiţie: să nu-l copieze pe feroviarul său frate Bogdan I.

Secundul Bogdan a driblat eri un succes dar mai ales inutil şi delictuos. Pentrucă a isbutit să-l „întoarcă" de câteva ori şi spectaculos pe Vintilă, a ţinut mingia prea mult aşteptând să vină adversarul la el. Lipsa de trac se manifestă nu atât prin posibilitatea de control cât prin proporţia, în care un jucător se încadrează în jocul combinatoriu al echipei sale.

E şi aceasta un adevăr, pe care trebue să-l înţeleagă Bogdan al doilea

Blazonul „dinastiei" nu trebue să fie driblingul ci jocul de asociaţie. Cu atât mai mult cu cât el are mai mult aptitudini de ansamblu decât însuşiri individuale.

FORMAŢIILE

RAPID: Rădulescu, Marton, Lengheriu; Vintilă, Răşinaru, Costea; Roşculeţ, Moldoveanu, Baratki, Dan Gavrilescu, Bogdan.

UNIREA TRICOLOR: Creţeanu, Petrescu, Iliescu; Florea, Anghelache, Boteanu; Dumitrescu, Alecu, Covaci, Bogdan II, Mihăilescu.

— *n. g. s.* —

Campatelli a făcut o partidă mare împotriva lui Ujpest

Campatelli, mijlocaşul dreapta al Ambrosianei — cunoscut şi la Bucureşti din matchul cu Italia — a fost unul din cei mai buni oameni de pe teren, în matchul Ambrosiana-Ujpest.

Adversarul său direct, extremul Adam, a declarat următoarele despre Campatelli: *„Niciodată n'am jucat împotriva unui half ca adversarul meu de Duminică. Dela începutul matchului şi până la sfârşit, Campatelli stătea scaiu şi nu m'a slăbit niciun moment. Mi se părea că joc împotriva a 5 Campatelli. Ori şi unde mergeam dădeam peste el. Spre sfârşitul jocului, am trecut în apărare. A venit după mine."*

Elocvent, nu?

Alexandrescu

reintră în matchurile de calificare

Se ştie că în matchul cu Prahova, Alexandrescu, centrul atacant al Unirii Tricolor, a suferit o întindere de ligamente.

Lipsa lui din echipă a făcut ca gruparea oboreană să treacă prin emoţii puternice căci aşa cum s'a verificat în toate matchurile ulterioare întâlnirii de la Ploeşti, Alexandrescu înseamnă toată eficacitatea atacului oborean.

Tratamentul a fost terminat şi Alexandrescu a reluat antrenamentele.

Este foarte probabil că el va juca în ambele matchuri de calificare.

CONVOCARI

● „VULTURII CARPAŢILOR" convoacă astăzi Duminică 25 Iunie orele 7.30 pe toţi jucătorii săi. Echipa I-a pentru matchul cu S. T. B. iar juniorii şi rezervele pentru antrenament.

Absenţele vor fi sancţionate.

● MUNCA ŞI VOE BUNA convoacă pentru astăzi la orele 8 pe stadionul A. N. E. F. toţi atleţii muncitori pentru concursul de selecţionare în vederea marilor întreceri sportive din Expoziţia Internaţională „M. V. B.".

● Clubul sportiv „Pleşoianu" convoacă pentru Duminică 25 Iunie a. c. ora 8 pentru matchul cu Gloria pe următorii jucători: Const Iancu, Gigi Popescu, George Negulescu, Micu I, Micu II, Mişu Barta, Ionel Băltăreţu, Ceaucu G-tin, Nela, Bubi, Jean Câmpeanu, Görbe Iosif, Rusu Aurel, Puiu Anghel.

Absenţii vor fi aspru sancţionaţi.

Din lumea cluburilor mici

● ASTAZI se dispută în Capitală matchul amical dintre S. T. B. şi Vulturii Carpaţilor teren S. T. B. ora 9.

● REZERVELE SPORTULUI STUDENŢESC joacă cu Rapid în match de deschidere la partida Sp. Studenţesc — C. A. M. T.

● ANDREESCU şi MITAN vor juca astăzi în echipa secundă a Sportului Studenţesc.

● CREŢU II dela A. G. E. R. va primi deslegarea în cursul săptămânii viitoare.

● D. MAIOR CRUŢESCU va candida în adunarea generală de astăzi a districtului de football.

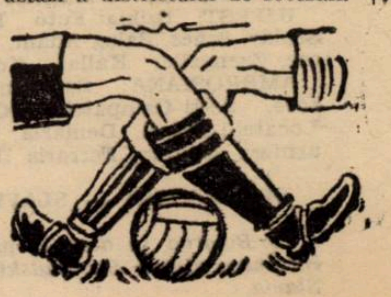

Football football football football football football football football

Azi la Venus

Sportul Studențesc, la care reintră Mihăilescu, speră să se revanșeze asupra C.A.M.T.-ului

Matchul începe la ora 17.45

Ultimul sfert de finală a cupei României se va desfășura azi după amiază, pe terenul din splaiul Independenței și opune pe Sportul Studențesc echipei timișorene C. A. M. T., una din cele mai bune divizionare B din țară și candidată la promovare.

C. A. M. T. SPECIALIST IN CUPA

Atleții timișoreni s'au impus în ultimul timp ca adevărați specialiști ai cupei României. Anul trecut au jucat în finală cu Rapid, după ce au eliminat succesiv pe Victoria și pe Sportul Studențesc. Anul acesta, au ajuns din nou până în sferturi de finală, după o serie de partide mai mult sau mai puțin grele și intenționează să facă din nou toate sacrificiile pentru a trece și acest obstacol.

O VERIFICARE

Jocul de azi este pentru C. A. M. T. un foarte serios examen

DUCE

în fața publicului bucureștean. Timișorenii sunt socotiți în general ca o echipă foarte bună, egală divizionarelor A. In plus, anul acesta concurează în turul de calificare pentru divizia A și este socotit ca cel mai autoritar aspirant dintre cei patru concurenți.

Publicul bucureștean are prilejul să facă o verificare a C. A. M. T.-ului și a șanselor ce le are, atât în turneu, cât și pentru a se menține în prima divizie, prin comparații cu vechile echipe din fruntea footballului nostru.

MORALUL BUCUREȘTENILOR

Ultima ieșire a Sportului Studențesc — cu Victoria — a însemnat o înfrângere grea. Jucătorii studenților au fost atunci complect lipsiți de moral și au jucat aproape numai cu gândul ca matchul să se termine mai repede.

Clubul universitar bucureștean a trecut după aceea printr'o perioadă de criză, care a fost soluționată în cele din urmă, astfel încât azi echipa este din nou acelaș bloc care a obținut succese atât de frumoase în turul campionatului.

Pentru azi, studenții sunt și ei ferm hotărâți să lupte din toate puterile pentru victorie și să-și răsbune înfrângerea suferită anul trecut la Timișoara.

REINTRA MIHAILESCU

Până acum unsprezecele studențesc a suferit de ineficacitate cronică. Indisponibilitatea lui Mihăilescu a descomplectat atacul și diversele formule încercate, n'au ajuns să soluționeze problema. In jocul de azi, Mihăilescu reintră și de aportul lui conducătorii Sportului Studențesc leagă mari speranțe.

MATCH DE CUPA

Să încercăm să dăm un pronostic e oarecum greu. Jocurile de cupă sunt în general foarte disputate și primul rol îl are în ele puterea de luptă, combativitatea. Or, ambii adversari au din plin această calitate, așa că jocul se anunță un regal și avem impresia că se va decide abia după prelungiri.

ECHIPELE

Sportul Studențesc: M. Constantinescu - Duce, Bădulescu - Tache Dumitrescu, Drăgan, Constantinescu - Grecu-Angheloiu Mihăilescu, Remus, Ștefănescu, Gică Popescu.

C. A. M. T.:: Eichler-Geber, Golgotz-Ianossy, Kohn, Iliaș-Bucher, Toth, Reuter, Zsizsik II, Persam.

„EXPERIENȚE BALCANICE"

de VITTORIO POZZO

Săptămânalul italian „Il calcio illustrato" publică în ultimul său număr, un articol semnat de d. Vittorio Pozzo, selecționeurul unic al Italiei sub titlul „Experiențe balcanice".

Dat fiind nota de interesant pe care o cuprinde acest articol, îl reproducem în întregime :

„A duce echipa națională italiană într'un turneu prin Balcani, e o experiență ce s'a făcut. Poate ar fi oportun să nu se repete această experiență. Dacă, pentru un motiv sau altul, va fi nevoe să ne întoarcem prin acele locuri în viitor, ar fi bine să facem partide izolate, deci plecând de acasă numai pentru un joc, bine pregătiți, bine odihniți, bine dispuși. Dar, ca experiență, aceea care s'a făscut are marea ei utilitate. S'ar putea vorbi despre ea cu un mare suspin de ușurare, având în vedere că totul s'a terminat cu bine, și, apoi, să tragem concluziile.

„Primul învățământ privește calitatea jocului adversarului. Se înșeală omarnic cel ce crede că echipele balcanice valorează acelaș lucru acasă ca în străinătate. Cine a văzut Iugoslavia anul trecut la Genova, sau România în Franța, la campionatele mondiale, — și crede că acelea de atunci sunt adevăratele chipuri ale celor două echipe dela Belgrad și București, comite cea mai gravă, cea mai de neiertat greșeală.

„Terenul, ambianța, ceeace se chiamă cu un cuvânt „acasă", are influența lui asupra jocului unei echipe și asupra rezultatului unei întâlniri, în orice parte a lumii. Nu degeaba consideră englezii cari, — zic ei —, posedă părerile sportive cele mai limpezi din lume ca un fapt normal a învinge pe teren propriu și ca un succes să termine la egalitate pe teren străin. Clasica medie engleză dă două puncte pentru jocurile disputate acasă și unul pentru partidele susținute în afară.

„Dar în nici o parte din lume, ambianța nu atârnă atât de greu ca în Balcani. Terenuri mult prea tari și neregulate, spectatori fanatici, condiții speciale de climă și de viață, în general mult diferite de cele obișnuite, totul contribuie să-l facă pe vizitator să se simtă pe bună dreptate, străin.

„Automat, irezistibil, echipa locală crește enorm în asemenea situații, pe când echipa vizitatoare se micșorează. Toți cei ce au fost puși la această încercare, sunt unanimi în aceste constatări. Echipa dela Belgrad apare cam cât cinci echipe ca aceea care a jucat la Genova; echipa română din București valorează de trei ori cât aceea din campionatul mondial de anul trecut, dela Toulouse.

„Așa sunt țările, așa sunt obiceiurile: inutilă orice acuzare. Cu atât mai mult cu cât, să zicem așa, „curiozitate de concepție", nici una din țările interesate nu vrea să recunoască aceasta. Una din curiozitățile Balcanilor e că niciuna din țările acestea nu vor să admită că sunt balcanice. Celelalte, da sunt toate.

„Dacă vrei să te măsori cu asemenea adversari, trebue să faci din necesitate virtute, să iei lucrurile așa cum sunt (chiar dacă sunt pietre sau și mai rău), să te adaptezi circumstanțelor: să consideri totul ca dificultăți de caracter speciale și să încerci a trece peste aceste dificultăți.

„Pentru a face aceasta, echipa italiană a început să se gândească la propriile ei necazuri. A început, a continuat și a sfârșit prin a gândi la aceasta, ar fi cazul să spunem. S'a gândit la propriile ei condiții fizice. Iată dece, ceeace putea fi o călătorie de plăcere a sfârșit prin a fi o călătorie de sacrificiu. Panoramele pe care jucătorii noștri le-au privit cel mai mult au fost acele ale propriilor lor odăi de dormit, ale sălilor de baie, ale localurilor pentru mesagii, ale cabinelor wagons-lits. Orașele le-au văzut dela ferestrele unui autobus sau ale hotelului — unica excepție fiind plimbările colegiale. Persoanele de sex opus care le-au încrucișat drumul sunt numai—și incidental — cameriera și vânzătoarea de ziare a hotelului. Mâncările pe care le-au gustat sunt ciorbe cu ou, carne slabă, fără sos și fructe, când se găseau.

„Pentru a face aceasta, reprezentanții noștri au recurs la toate resursele lor. Norocul și numai norocul vrea ca echipa noastră să aibă mai multe coarde la arcul său. Are coarda tehnicei, a improvizației, a iuțelii, a genialității, a luptei. Când întâlnește un adversar care nu vrea să știe de o limbă dată, vorbește alta cu desinvoltură. E poliglotă, deși limba sa maternă este tehnica. Este bunul acestei echipe și celorlalte care au precedat-o. Știe să se facă înțeleasă de oricine. La Milano, împotriva englezilor, jucând în tehnică pură, câțiva din ai noștri au ajuns să arunce apărătorile— nu serveau la nimic ; în călătoria recentă de care vorbim, câțiva, tot din ai noștri, au ajuns ca să-și rupă chiar și apărătorile.

„Experiența balcanică era una care trebuia făcută. E folositor să vezi totul în viață. In lume există frumos și urît, ușor și greu, simplu și complex, obicinuit și exotic. Cine are ca misiune să țină sus drapelul patriei, cutreerând lumea, nu se poate plânge când întâlnește, sub formă de obstacol, ceva care are nuanță de noutate. E formula „vivere pericolozzamente" aplicată la sport.

„Oarecari aventuri, tip balcanic, nu sunt făcute pentru persoane care nu au fermitate de caracter, de mijloace și voință, afară de un trup sănătos.

„Azzurii le posedă. Nimeni în lume, de când se joacă un balon rotund, nu a reușit să facă mai bine de cum au făcut acești copii ai noștri, cari în cinci stagiuni au câștigat două campionate mondiale, o olimpiadă și o cupă internațională, pe care de patru ani nu o mai pierd, cari în 29 de matchuri, acasă și în străinătate, împotriva a 14 adversari diferiți, n'au cunoscut înfrângerea. Avem dece fi orgolioși".

Două matchuri azi în divizia B

La Brașov: A.C.F.R.-Dacia Unirea
La Ploești: Prahova-Turda

In cadrul diviziei naționale B se dispută azi doar două matchuri : la Brașov A. C. F. R.-Dacia Unirea și la Ploești Prahova-Turda.

Partidele nu au nici o importanță dar vor fi totuși foarte disputate căci fiecare din cei patru adversari doresc să termine campionatul cu o victorie.

CINE VA JUCA LA BRAȘOV?

Echipele din Brăila au făcut fuziunea, după cum se știe, încă de săptămâna trecută. Punctul de atracție al matchului dela Brașov îl constitue deci prima apariție pe teren a F. C. Brăilei. Nu este însă exclus ca până la urmă să joace tot Dacia Unirea singură.

Ca rezultat, matchul va trebui să revină brașovenilor, cari pe teren propriu sunt foarte greu de învins. In orice caz va fi luptă mare.

LA PLOEȘTI

Prahova termină un sezon nu tocmai fericit pentru ea, întâlnind pe Turda. Ploeștenii s'au comportat cum nu se poate mai bine în actualul campionat. Au avut de două sau trei ori în mână primul loc, dar tot de atâtea ori l'au pierdut.

Turda nu are nici un interes pentru joc. Cu punctele ce a adunat până acum este complect scăpată de retrogradare și alt țel nici n'a urmărit în acest an.

Ploeștenii vor lupta totuși cu toate forțele căci au de răsbunat un match nul făcut astă toamnă la București. Dar nici Turda nu este echipă slabă...

D. Schulder la Metalloglobus

Dar Stănescu (Socec) . . . ?

Din sursă bine informată am putut afla că excelentul extrem dreapta al grupărei Sp. Studențesc — care și-a dat însă demisia din acest club — este în tratative foarte avansate cu gruparea districtuală Metalloglobus.

Conducerile grupărilor au căzut de acord asupra prețului deslegării, așa încât Schulder va semna chiar în cursul acestei săptămâni pentru Metalloglobus.

Deasemenea este aproape sigur că fostul atacant al Socecului Stănescu-Berbeacă, va semna pentru această grupare. Este chestiune însă de câteva zile.

Mociornița și Colțea divorțează . . .

După cum am fost informați, Mociornița-Colțea vor divorța în curând.

Inițiativa aparține conducătorilor Colței care găsesc că e mai bine să activeze fiecare separat.

Și noi credem la fel.

AZI LA

Cei mai buni fondiști ai turfului n

Vor alerga Brancas, Szantas, Tarzan, Răsfățat, Amr

Reuniunea de azi dela Băneasa capătă proporțiile unui eveniment grație prezenței pe program a premiului Regal, una din importantele probe ale turfului, cea mai lungă alergare a anului.

Alergarea este dotată cu un splendid trofeu donat de Majestatea Sa Regele.

După cum este și firesc, a înkrunit adeziunile celor mai valoroși alergători ai turfului nostru.

Semnificația și importanța ei sunt evidente.

Clasica probă are menirea să desemneze pe campionul turfului.

Premiul Regal a cunoscut ediții din cele mai reușite. In 1937 Codru și Carthago au făcut deat-head iar în anul trecut Buburel a întrecut cu un scurt rap pe Răsfățat.

Ediția din anul curent nu este mai prejos.

Mai rar o cursă atât de atractioasă

Toți concurenții prezintă palmarese din cele mai importante ornate cu victorii concludente.

In asemenea condițiuni, sub toate raporturile, importanta întrecere se prezintă admirabil.

Concurenții și șansele lor

BOERU este elogios recomandat de victoria din premiul Model. Armăsarul d-lui general Dombrowsky a concurat peste așteptări în premiul Regal. Se poate însă ca deplasarea recentă din Ungaria să-l fi obosit.

CORSAR este elogios recomandat de performanța din premiul de Iunie. N'a existat însă în premiul Jockey Club.

RASPAȚAT este un perfect fondist. Armăsarul hergheliei Scroviște a concurat remarcabil pe asemenea parcursuri. Anul trecut în această probă s'a comportat admirabil. Este favoritul grajdului.

AMNAR se află în bună condiție. Pe hârtie pare însă barat.

TARZAN se prezintă c'un palmares din cele mai imposante.

O cursă mai bună decât alta. Din partea excelentului armăsar roib este de scomptat o figură onorabilă. Va fi unul din competitorii de seamă ai probei.

BRANCAS a fugit admirabil în premiul de Mai. Armăsarul francez a câștigat premiul de Iunie însă în premiul Jockey Club s'a plasat al treilea.

SZANTAS în Ungaria a fost un excelent fondist. Fiul lui Santorb n"a confirmat la noi comportările din țara vecină. Pe distanța lui favorită însă este sigur că va arăta valoarea reală.

HALMEI a câștigat Derbyul și a deceționat în premiul Jockey Club.

BOCK poartă o greutate favorabilă. Grație ei desigur că va conta la sosire.

In urma celor mai sus expuse, reese că'n lupta finală vor conta dintre trei ani Taran iar dintre vârstnici Brancas, Szantas și Răsfățat. Marcarea unei preferințe este dificilă. Noi selecționăm pe cei doi reprezentanți ai grajdului Schwartz. Precizăm însă că nu este exclusă o victorie a lui Tarzan

Indicăm: Grajdul SCHWARTZ, *Tarzan*, Răsfățat.

Celelalte curse

PREMIUL PLEVNA

Ar fi de ales între Rubin, Princier și Afurisit. Ultimul a concurat modest Joi. Totuș nu este exclusă o surpriză din partea lui.

Intre Rubin și Princier alegem pe ultimul. Ni se par mai bune performanțele lui.

Indicăm: *PRINCIER, Rubin.*

PREMIUL CONSTANȚA

Sukoro, Monette III, Balsors și Belea II vor lupta pentru victorie. Sukoro își revine. In acest sens ultima lui cursă constitue un serios indiciu.

In plus ne-a plăcut cum a galopat Vineri. Balsors la 2 kilograme pare barat de Sukoro. De foarte puțin însă.

Belea II va fi redutabilă.

Noi vom preferi însă cali cu formă publică verificată. Adică pe Sukoro și Balsors.

Indicăm: SUKORO, *Balsors*, Monette III.

PREMIUL BUȘTENI

Deși redusă în patru concurenții, alergarea este foarte deschisă. Cu descărcarea lui Crișan, Miami are prima șansă.

Barcău în plină ascensiune va fi periculos.

Indicăm: MIAMI, *Barcău.*

PREMIUL QUEEN MARY

Mitsouko III deși poartă o greutate mare, o socotim în măsură să dispună de Flor Fina. Orion fi va fi auxiliară prețioasă.

Indicăm: GRAJDUL SCHWARTZ, Flor Fina.

PREMIUL CLUJ

Iortoman este în măsură să dispună de Malnoue, deși îi dă 5½ kilograme.

Indicăm: IORTOMAN, *Malnoue.*

PREMIUL CERNAUȚI

Grea cursă. Se remarcă la prima vedere Don Alberto, Hazliu și Necaz.

Mai mult prin simplă impresie îi preferim în ordine.

Indicăm: DON ALBERTO, *Hazliu*, Necaz.

CONCURENȚII PROBABILI

Premiul PLEVNA — Vânzare 20.000 lei — 2200 metri (P. V.)

Afurisit	57	G. Tănase
Rubin	60	J. Gill
Geza	56	R. Vincent
Caiafa	53	0
Naum	55	0
Hop și eu	59½	0
Fioreta	45½	Grecu
Baby II	44½	0
Princier	56	A. Cucu
Event	57½	G. Horvath

Pr. CONSTANȚA — W. h'cap 25.000 lei — 1000 metri (L. D.)

Monette III	64	J. Goli
Sukoro	63½	R. Cristea
Străjer	62½	0
Balsors	61½	N. Ilinca
Marmara	59½	Gosztony
Bravo mă	59½	0
Alice	55½	Șt. Iosza
Cremene	55½	G. Enescu
Golanca	54½	x
Micșunea	52½	0
Lunca	51%	Huțuleag
Baby II	49½	Tasim
Melita	49½	Crișan
Belea II	47½	C. Logofătu
Tatja	45½	O. Thiess

Premiul BUȘTENI — Vânzare 25.000 lei — 1000 metri (L. D.)

Zefir	55½	O. Thiess
Miami	52½	Gr. Crișan
Garoafa II	49½	Florescu
Barcău	54	R. Vincent

Premiul QUEEN MARY 50.000 lei — 1800 metri (P. N.)

Marcella	54½	N. Ilinca
Smaranda	46½	G. Tănase
Flor Fina	58½	J. Gill
Lutica	46	C. Logofătu
Mitsouko III	64	Vincent
Orion	48½	Cucu
Frunză	56	Mullot

Premiul REGAL — 150.000 lei 3000 metri (P. V. și P. N.)

Boeru	50½	Gr. Crișan
Naplom	64½	0
Corsar	57½	J. Rosso
Răsfățat	56	N. Ilinca
Amnar	49	C. Logofătu
Tarzan	51½	x
Brancas	61½	A. Cucu
Szantas	58½	R. Vincent
Halmei	51½	M. Mullot
Bock	46½	Tănase

Premiul CLUJ 40.000 lei — 1000 metri (L. D.)

Paiața	52½	x
Zefir	5	
Blue Girl	5	

INFORMAȚII

ERI LA BANEASA TRAP

● AU fost distanțați :

Elena, în premiul Olt, pentru mers neregulat.

Kanada, în premiul Scomoroch, pentru falop la sosire.

Bistricioara, în premiul Pasărea, repriza întâia, pentru mers neregulat.

Paj Axtel, în premiul Pasărea, repriza a doua, pentru galop sosire.

Uria, în același premiu, pentru galopuri repetate.

Lama, pe parcursul aceleiași probe, pentru mers neregulat.

Zarzăr, tot în a doua repriză a premiului Pasărea, pentru galopuri repetate.

● ȘI-AU corectat recordul carierii :

Josedale Margot cu 1,7 secunde ; noul record 1,26.7

Pisica cu 0,9 secunde ; noul record 1.25.7.

Iubita, cu 0,5 secunde ; noul record 1.26.8.

Winsome Josedale, cu 0,1 secunde ; noul record 1,27.4.

Primăvara, cu 0,7 secunde ; noul record 1.35.3.

Taina, cu 1,1 secunde ; noul record 1,33.3.

Hispano, cu 1,7 secunde ; noul record 1.40.1

Rozina, cu 0,9 secunde : noul record 1.40.3.

Jocker, cu 0,3 secunde : noul record 1.41,8.

Peter Volo, cu 3'3 secunde: noul record 1.41.1.

Don cu 0,1 secunde ; noul record 1.37.7.

● LA EVENT s'au plătit cotele :

TRIBUNA

Tutun-Little Orphan 17

Belșug-Zeta 18.

Josedale Margot-Winsome Josedale 123.

Primăvara-Eftin 377.

Eftin-Hispano 371.

PELUZA

Tutun-Little Orphan 20.

Belșug-Zeta 18.

Josedale Margot-Winsome Josedale 123.

Primăvara-Eftin 625.

Eftin-Hispano 142.

● JOCUL AUSTRIAC, început cu 77.480 lei, a ajuns la 102.720 lei și a fost câștigat de un singur buletin.

● DINTR'O eroare tipografică am publicat că s'a ridicat dreptul de proprietar d-lui G. Iordănescu. In realitate această sancțiune s'a aplicat d-lui Stelian Iordănescu din Ploești implicat în falsul Viorica II.

PRONOSTICURILE PRESEI

ZIARELE	Premiul Plevna	Premiul Constanța	Premiul Bușteni	Premiul Queen Mary	Premiul Regal	Premiul Cluj	Premiul Cernăuți
Universul-Sport	Princier Rubin	Sukoro Balsors	Miami Barcău	Gr. Schwartz Flor Fina	Gr. Schwartz Tarzan	Iortoman Malnoue	Don Alberto Hazliu
Gazeta Sport.	Afurisit Princier	Monette III Sukoro	Miami Barcău	Mitsouko III Frunză	Răsfățat Szantas	Iortoman Malnoue	Hazliu Necaz
Universul	Rubin Naum	Belea II Alice	Miami Zefir	Flor Fina Mitsouko III	Gr. Schwartz Răsfățat	Iortoman Blue Girl	Don Alberto Stăpân
Curentul							
România	Princier Rubin	Belea II Marmara	Miami Barcău	Mitsouko III Frunză	Răsfățat Szantas	Iortoman Malnoue	Smeu Don Alberto
Timpul	Afurisit Rubin	Sukoro Balsors	Miami Barcău	Mitsouko III Marcella	Szantas Răsfățat	Iortoman Betty	Don Alberto Necaz
Porunca Vremii							
Ordinea	Rubin Princier	Balsors Melita	Barcău Miami	Mitsouko III Frunză	Gr. Schwartz Tarzan	Iortoman Malnoue	Necaz Don Alberto
Seara	Hop și eu Princier	Marmara Alice	Barcău Miami	Mitsouko III Flor Fina	Gr. Schwartz Halmei	Iortoman Blue Girl	Hazliu Necaz
Semnalul	Princier Rubin	Sukoro Cremene	Barcău Miami	Mitsouko III Flor Fina	Gr. Schwartz Răsfățat	Iortoman Betty	Don Alberto Hop și eu
Evenimentul	Rubin Hop și eu	Monette III Baby II	Miami Barcău	Mitsouko III Frunză	Răsfățat Tarzan	Iortoman Betty	Străjer Spătar
Cei mai indicați	Princier 3 Rubin 3 Afurisit 1 Hop și eu 1	Monette III 3 Sukoro 2 Belea II 2 Marmara 1	Miami 5 Barcău 3	Gr. Schwartz 7 Flor Fina 1	Gr. Schwartz 5 Herg. S-viște 5	Iortoman 8	Don Alberto 3 Hazliu 2 Gr. Karmitz 2 Smeu 1 Necaz 1

BANEASA

ostru se întâlnesc în premiul Regal

ar, Halmei, Boeru și Bock. — O pasionantă întrecere

4 0
6½ Vincent

Betty 56% Mullot
Iortoman 58 N. Ilinca

tele concursului de ieri

hipice „Târgoviște"

Iunie. — Azi a a-dromul școalei de ie din orașul no- concursului hipic zat de societatea te". e tehnice ale pro-

LEI DE OFITERI VALERIE
Categoria A

panov
panov
ndache C.
fan C-tin

MIUL PORTOCALA
nătoare mijlocie
anu Nicolae
Emil
antinescu Emil
Dumitru
lescu I.
nitrescu Victor
ade Ion
D.
di Alexandru.

„BUCEGI".
NUTUL BUCEGI
nătoare ușoară.
58 de c
oncurenți
ela Ion
escu Nicolae
anea
Gh.
cu M.
ntinescu Emil
de Ion
itrescu Victor
escu Traian
Băleanu
Nicolae
escu I.
dt Alexandru
ol C.

PREMIUL BUCUREȘTI
Parcurs de vânătoare grea
Ultima probă

1. Căpitan Epure
2. Căpitan Maxim
3. Căpitan Florescu
4. Locot. Niculescu
5. Căpitan Maxim.

DIVERSE

● ORION va fugi în premiul Queen Mary în cazul când actele ei sosesc dela Budapesta în cursul dimineței de azi. In această ipoteză va fi incredințată lui Cucu.

● J. GILL va călări pe Tarzan în premiul Regal.

● O SUCURSALĂ a pariului mutual urban va funcționa la Sinaia. Pariurile se primesc în hallul Cazinoului între orele 10—12½.

Plățile se fac în același loc și la Agenția Matei Milo din strada Matei Millo No. 2.

● JOCUL AUSTRIAC începe azi la Băneasa cu un premiu inițial de 30000 lei.

● D-NA MARIA CRIJAN a cumpărat pe Jack și Romănaș cari au fost dați în antrenament la Fischer.

Jack va face o tentativă de record pentru a fi recalificat în probele publice.

Tuguilă	54	0	Hazliu	59½	M. Mullot
Manloue	52½	A. Cucu	Necaz	59½	R. Cristea
Pr. CERNAUȚI — Handicap 35.000 lei — 1600 metri (P. N.)			Li	59	A. Cucu
Brânceni	66½	0	Meșteru Man.	57	G. Horvat

Spătar	57	Tasim	Hop și eu	49	0
Don Alberto	56½	J. Gill	Tricolor	48	C. Logofătu
Măcieș	55½	N. Ilinca	Străjer	46	0
Smeu	52	J. Rosso	Stăpân	46	0
Cin'te ține	52	Șt. Iosza	Silver Print	46	Gr. Crișan

IERI LA BANEASA TRAP

Grajdul Benckendorff a câștigat patru alergări

Lipsa de spațiu ne determină să reducem comentariul reuniunei de eri dela Băneasa Trap la ultima expresie. Ne vom rezuma deci la analizarea principalelor caracteristici și rezultate.

In primul rând ar fi de semnalat ploaia de recorduri înregistrată. Tabela a suferit numeroase modificări

Proba capitală, premiul Catargi a revenit excelentei iepe americane Joppa Hanover care a dispus cu manifestă ușurință de Josedale Margon și Pisica. De semnalat impătritul succes al celei mai importante formațiuni, aceia a contesei Benckendorff.

In afară de Joppa Hanover au mai câștigat Winsome Josedale, Little Orphan și Peter Volo.

Cercasov a condus de obicei cu măestria-i cunoscută.

Remarcăm deasemeni reușita iepei Zeta din premiul Paștani. Iapa roaibă a dovedit că este dotată cu mari posibilități.

Au mai câștigat Tutun, Belșug, Primăvara, Hispano și Eftin, bine susținut de Crainic.

O ultimă mențione. Succesul trăpașilor americani cari au biruit în cinci probe.

Rezultatul și descrierea alergărilor

456. Premiul OLT — Conditie (1/5)
(15.12) 10.000, 3000, 1200, 800 lei

461 TUTUN	1	2200	3.14¹	1.28¹	Slobozenco	13	13
460 Poeniță	2	2160	14²	30¹	Szabo	73	65
462 Beț!v	3	2140	19³	33¹	Ghinea	167	552
458 Zenit	4	2120	21	34¹	Fischer	43	39
463 Dorka		2220	23²	31¹	Grünwald	152	102
294 Voința		2160	23³	34¹	Dobrescu	907	920
450 Elena		2140	20⁴	33¹	Brânzea	418	2760

¹) Dist. pt. mers neregulat

TUTUN (Bandi și Turma) aparține d-lui N. Stănciulescu și este antrenat de C. Slobozenco.

Primă de crescător lei 1000 d-lui L. Rousso.

Cotele: Tribună 13; 12, 18. Peluză 13; 12, 18.

Zenit pornește în fruntea plutonului, urmat de Elena, Beț!v, Voința, Poeniță, Tutun și Dorka. După primul kilometru ordinea este: Zenit, Elena, Poeniță, Tutun, Beț!v, Voința, Dorka. In ultimul ocol, Zenit galopează și la comanda Poeniță, în spatele ei găsindu-se Tutun. Pe linia dreaptă Tutun obține avantajul. Al treilea se plasează Beț!v.

467. Premiul OTTO — Conditie
(15.30) 12.000, 3700, 1500, 800 lei

451 LITTLE ORPHAN	1	1720	2.30¹	1.27¹	Cerkasov	11	13
457 Szeged	2	1720	31²	28¹	Tassopol	39	31
463 Katy Caid	3	1720	31³	28²	Corol	221	242
465 Jade	4	1740	31⁴	27³	Gaidaev	117	78
381 Theodora		1720	33⁵	29⁴	Bordei	954	484
451 Draga Mea		1680	34⁶	32¹	Gaidaev	117	73

LITTLE ORPHAN (Mc. Elwyn și Calumet Cottye Roos) aparține Contesei E. Benckendorff și este antrenată de N. Terehov.

Cotele: Tribună 11; 10, 11. Peluză 13; 11, 12.

Event: Tribună 17. Peluză 20:10 lei.

Draga Mea pleacă în fruntea plutonului, urmată de Theodora, Little Orphan, Katy Caid, Szeged și Jade. La prima trecere prin fața tribunelor, ordinea este: Theodora, Katy Caid, Little Orphan, Jade, Draga Mea, Szeged. In ultimul ocol, apare pe primul plan, urmată de Theodora și Little Orphan. Pe linia dreaptă Little Orphan se desprinde cu autoritate. Szeged întrece de puțin, pentru locul al doilea, pe Katy Caid.

468. Premiul ORACUL — Record
(10.04) 10.000, 3000, 1200, 800 lei

440 BELȘUG	1	1760	2.33¹	1.27¹	Szabo	11	12
440 Citronat Gordon	2	1800	34	25²	Cerkasov	33	31
429 Centaur	3	1720	35¹	30³	Crainic	821	290
447 Cupidon	4	1740	37²	30⁴	Russ	1144	457
434 Leu		1720	37³	31⁵	Marcenco	—	—
451 Rama II		1720	37⁴	31⁶	Grünwald	776	177
464 Hercegno		1740	37	30¹	Gaidaev	2894	1066
210 Pleava		1720	37⁵	31²	Pavlic	1968	800
430 Guardian Girl		1720	38⁶	32³	Slobozenco	1144	457
424 Dolly Worthy		1720	49⁷	38⁴	D. Botea	9842	3200

BELȘUG (Reg Aubrey și Pegg Dillon) aparține Herg.h Rodica și este antrenat de I. Szabo.

Cotele: Tribună 11; 10, 10, 10. Peluză 12; 10.50, 11, 13.

Centaur asigură un tempo alegro. Este urmat de Dolly Worthy, Leu, Pleava, Guardian Girl, Belșug. La prima trecere prin fața tribunelor ordinea este: Centaur, Belșug, Citronat Gordon, Guardian Girl, Cupidon și Hercegno. Pe linia dreaptă, Centaur retrogradează și Belșug rezistă atacului dat de Citronat Gordon.

469. Premiul PASCANI — Conditie (1/2)
(16.31) 12.000, 3700, 1500, 800 lei

431 ZETA	1	2200	3.20¹	1.31¹	Fischer	14	15
459 Răsura	2	2140	21²	34²	Gaidaev	442	185
456 Ural	3	2140	22³	34³	Ghinea	20	25
456 Carol Hanover	4	2180	22	32³	Grünwald	22	70
449 Amy Scotland		2160	24⁴	34⁴	Szabo	256	150

ZETTA (Peter Th. Brever și Flaming Iouth) aparține d-lui Maior P. Petrovici și este antrenată de E. Fischer.

Cotele: Tribună 14; 12, 22. Peluză 15; 12, 22.

Event: Tribună 18. Peluză 18:10 lei.

470. Premiul NICOLAE CATARGI — Conditie
(16.56) 30.000, 10.000, 5000, 3000, 2000 lei

453 JOPPA HANOVER	1	1740	2.28¹	1.25¹	Cerkasov	—	—
465 Josedale Margot	2	1720	29²	26²	Grünwald	54	70
465 Pisica	3	1740	29³	25¹	Crotenco	19	20
460 Iubita	4	1720	29⁴	26³	Slobozenco	24	276
442 Gaby M.		1700	30⁵	28⁴	Gaidaev	132	190
464 Anny Worthy		1740	32⁶	27⁵	Corol	136	164

JOPPA HANOVER (Peter the Brewer și Sister Bertha) aparține Contesei E. Benckendorff și este antrenată de N. Trerehov.

Primă de crescător lei 800 d-lui L. Rousso.

Cotele: Tribună 54; 29, 14. Peluză 70; 20, 14.

471. Premiul SCOMOROCH — Record
(17.22) 12.000, 3700, 1500, 800 lei

413 WINSOME JOSED	1	2260	3.08¹	1.27¹	Cerkasov	17	19
455 Coconaș	2	2100	09²	30¹	Ghinea	71	51
457 Havana	3	2180	09³	26¹	Andreyesky	37	37
463 Blondella	4	2140	09⁴	28²	T. Marcu	247	752
461 Ideal		2140	11⁵	29³	Pavlic	397	189
461 Talaz		2120	12⁵	30⁴	Dumitrescu	306	326
465 Champion junior		2140	12⁷	30⁵	M. Ionescu	411	752
461 Nation		2140	13	30⁶	Gaidaev	64	56
457 Kanada		2180	21⁸	32⁸	Grădjănescu	94	56¹

¹) Dist. IX pt. galop sosire

WINSOME JOSEDALE (Main Mc. Elwyn și Dotty's Senator), aparține Contesei E. Benckendorff și este antrenată de N. Terehov.

Cotele: Tribună 17; 12, 17, 13. Peluză 19; 13, 19, 14.

Event: Tribună 123. Peluză 123:10 lei.

472. Premiul PUESTI — Handicap
(17.49) 9000, 3000, 1000, 700 lei

459 PRIMĂVARA	1	1700	2 42	1.35²	Dobrescu	62	87
442 Taina	2	1740	42³	33³	T. Marcu	119	144
462 Sonora	3	1760	43⁴	32²	Zabelin	191	202
371 Florita	4	1740	43⁶	34	Drăgotescu	198	212
452 Legionar		1730	45	33²	Slobozenco	59	96
450 Pinkerton		1760	45⁴	34²	Gavrilescu	486	1346
450 Crai		1720	46⁵	36²	Crainic	281	149
459 Sorana		2740	46⁶	35³	Andreyevsky	65	51
458 Eol		1700	48³	39	Marcenco	55	43
454 Eggy		1760	48⁴	35⁸	Fischer	47	42
368 Domnica		1780	49⁴	35²	Brânzea	669	808
459 Pan Worthy		1720	49⁷	38²	Borisiac	102	118
452 Diadia Lul		1740	50	37²	Szabo	267	269

PRIMĂVARA (Fidelity și Medea) aparține d-lui A. Niculescu și este antrenată de D. Dobrescu.

Cotele: Tribună 62; 34, 38, 60. Peluză 87; 38, 45, 68.

473. Premiul OSMAN — Handicap
(18.15) 10.000, 3000, 1200, 800 lei

461 EFTIN	1	2160	3.11¹	1.28²	Crainic	34	39
463 Ducesa	2	2140	12	29¹	Tassopol	261	182
454 Pacahantos	3	2120	12⁴	30⁴	Vârlan	104	65
461 Jarvis	4	2160	12⁵	29³	Ghinea	25	33
463 Brebenea		2160	30¹	30²	Gaidaev	85	63
463 Edith		2160	34²	34¹	Fischer	35	36
447 Bruma II		2140	35⁸	35²	Lucan	278	152

EFTIN (Badea Petre și Egreiten) aparține d-lui Gh. Iordănescu și este antrenat de Gh. Crainic.

Cotele: Tribună 34; 34, 71. Peluză 39; 28 56.

Event: Tribună 377. Peluză 625:10 lei.

474. Premiul PASANEA — Handicap (Repriza I-a)
(18.41) 8000, 2000, 1000, 500 lei

443 HISPANO	1	1720	2.52²	1.40¹	Zabelin	28	41
433 Rozina	2	1720	52⁸	40²	Andreyevsky	111	164
448 Jocker	3	1700	53	41⁸	Tassopol	117	111
449 Cina	4	1760	58³	41⁴	Voronin	42	35
443 Arvuna		1780	59⁴	40⁵	Slobozenco	79	61
443 Facla		1700	3.03⁷	47²	Corol	1264	798
448 Domnia		1700	06⁸	49⁸	Podoleacov	1100	559
448 Glovinezza II		1720	10⁷	51⁸	Ghinea	36	34
433 Bistricioara		1700	2.59⁸	45⁸		134	105²

¹) Dist. loc 6 pt. mers neregulat

HISPANO (Texas și Hanneri) aparține Grajdului Grecenei și este antrenat de I. Zabelin.

Cotele: Tribună 28; 14, 23, 17. Peluză 41; 26, 37, 23.

Event: Tribună 371. Peluză 142:10 lei.

475. Premiul PASAREA — Handicap (Repriza II-a)
(19.08) 8000, 2000, 1000 500 lei

444 PETER VOLO	1	1700	2.51²	1.41¹	Cerkasov	32	33
449 Elișor	2	1780	53	37²	Galdaev	59	69
448 Don	3	1780	53⁸	37³	Andreyevsky	31	29
459 Lilia	4	1700	57²	44²	Slobozenco	62	47
310 Voevod		1760	58⁴	45	Ghinea	489	451
458 Paj Axtell		1760	51⁵	37⁴	Corol	57	77²
448 Uria		1720	3.04	47	Zabelin	169	150²
423 Lama		1700	—	—	Semără	1186	451²
459 Zarzăr		1780	—	—	Szabo	415	564²

¹) Dist. I pt. galop sosire
²) Dist. VII t. galopuri repetate
³) Dist. VIII pt. mers neregulat
⁴) Dist. pt. galopuri repetate

PETER VOLO (Gordon Peter și Prinzessin Etawah) aparține Contesei E. Benckendorff și este antrenat de N. Teerhov.

Cotele: Tribună 32; 18, 13, 14. Peluză 33; 18, 15, 15.

Derb yul german

de gal op se va disputa azi

Azi se va disputa proba principală a t rei anilor germani, Derbyul

Clasica prob start cei mai germani, plus elelași generați Skarb. Din este de scompt formanță, dato celente pe car va fi călărit de jocheului nostr

Favorit este Organdy, serios recomanda sale anterioare

Cu șanse mai sunt Wehr Dich și Tatjana

CONCURENȚII

Sonnenfleck 58 H. Zehmisch.

Kumbuke 58 O. Schmidt.

Sonnenorden 58 J. Rastenberger.

Octavianus 58 H. Berndt.

Wehr Dich 58 G. Streit.

Perosi 58 W. Held.

Pentathlon 58 ?

Skarb 58 E. Gill.

Rusticus 58 ?

Organdy 58 W. Lacina.

Tatjana 56½ W. Printen.

Anekdote 56½ H. Heidrich.

ROYAL KIDNEY câștigă la Auteuil marea cursă de garduri dispunând de OȘTEAN

ATLETISM

Prima zi a regionalelor s'a soldat cu trei recorduri naţionale

Cristea, în mare formă, a alergat în 11 s. 1 şi 22 s. 9. Calistrat a sărit 14 m. 39. Eilhardt a trecut 3 m. 70 iar Gurău a aruncat discul, stil elenic, 38 m. 83

Prima zi a campionatelor regionale a însemnat un strălucit succes pentru atletismul bucureştean. Nu este nici o exagerare în afirmaţia noastră, deoarece, cu excepţia alcătuirii programului, totul a decurs în condiţiuni care ne fac să privim cu încredere sezonul atletic bucureştean.

IN ANSAMBLU REZULTATE PROMIŢATOARE

Cel care a asistat la desfăşurarea campionatelor se poate declara satisfăcut cu rezultatele pur sportive.

Desigur au fost şi unele goluri, dar în ansamblu performanţele înregistrate au dovedit că atleţii bucureşteni au început să lucreze.

EXAMENUL SPORTIV

Examinând rezultatele zilei, vom menţiona forma excelentă a lui Cristea, în plin progres, aruncările lui Gurău, care dacă la greutate nu a putut să atingă 14 metri, în schimb la discul elenic a reuşit o performanţă de mare clasă.

Calistrat, confirmând o formă excelentă, a sărit aproape 14 m. 40, iar Eilhardt, fără adversari a trecut 3 m. 70.

Insfârşit, cursa splendidă a lui Radu Ioniţă a completat seria marilor performanţe.

TINERII CARE SE AFIRMA

Probele de eri a avut dorul să confirme şi unele elemente tinere; le vom remarca în ordinea în care s'au impus.

Astfel vom menţiona cursa lui Sucitu, *care se afirmă ca un talent indiscutabil în cursele de demifond, pe tânărul* Yost, *care s'a dovedit un talentat săritor, pe* Vlad Cunescu, *care odată cu ameliorarea stilului (aleargă pe spate) va deveni un sprinter de clasă şi pe* Romulus Popescu, *un aruncător de viitor.*

PROBELE FEMENINE

Insfârşit, probele feminine au consacrat două sprintere: pe *Iulia Sebeş* şi *Geta Richter* şi o aruncătoare cu posibilităţi mari, studenta *Bârlea* şi, însfârşit, *d-ra Gruber*, o atletă cu calităţi de pentatlonist.

TREI RECORDURI NAŢIONALE

In cursul reuniunii de eri s'au stabilit nu mai puţin de trei recorduri naţionale:

Anton Cristea, **alergând 200 m. în 22 s. 9 a ameliorat cu o zecime propriul său record şi a lui Ujaghy (23 s.).**

Nic. Gurău, **aruncând 38 m. 83, a stabilit un nou record naţional. Vechiul record: Havalet, 36 m. 60.**

Insfârşit, F. Calistrat **a sărit 14 m. 39 — performanţă care constitue un nou record naţional. Vechiul record 14 m. 27.**

CUM S'AU DESFAŞURAT PROBELE

Cursele de garduri au dovedit pe deoparte că am avut dreptate când am spus că se face o greşală întrebuinţându-se garduri mari şi pe de altă parte că Negru îşi va reveni în formă, dar trecerea gardurilor o face prea încet.

110 m. garduri juniori

1. Tacorian Nicolae, V. D., 20.1.
2. Piscarac, Vict.

110 m. garduri seniori

1. Negru, V. D., 17.
2. Serbacov, V. D., 18,5.
3. Bloch I., V. D.

Probele feminine au fost unele interesante, altele mai puţin. La greutate şi lungime, un real talent, Bârlea. La 60 metri a fost o luptă aprigă, terminată aproape printr'un deadhead, iar despre 500 m. nu putem spune decât că singura concurentă pregătită a fost d-ra Gruber.

Greutate fete

1. Bârlea Delea, V. D., 8,70.
2. Chişan Moaţa, Venus, 7,58.
3. Gruber Trude, V. D., 7.38.

60 m. plat fete

1. Julia Sebeş, V. D., 8,2.
2. Geta Richter, Venus, 8,2.
3. Venus Ungureanu, Venus.

500 m. plat fete

1. Guber Trude, V. D., 1,37, (record naţional).
2. Moaţa Chişan, Venus, 1,44.
3. Bădârcea M., Vict.

Lungimea

1. Delia Bârlea, V. D., 4.69.
2. Iulia Sebeş, V. D., 4.61.
3. Ungureanu V., Venus, 4.51.

SPRINTUL JUNIOR

Cunescu şi Drăgănescu, iată doi sprinteri talentaţi, despre care desigur că vom avea în curând ocazia să vorbim mai mult.

100 m. plat juniori, serie

1. Cunescu, Venus, 11,9.
2. Haretiade, V. D., 12,2.
3. Munteanu I., St. Rom.

100 m. plat juniori, seria II

1. N. Drăgănescu, Venus, 12.
2. C. Antonescu, Vict., 12,3.
3. Popescu, Vict.

200 m. plat juniori, seria I

1. Cunescu, Venus, 25,4.
2. Haritiade, V. D., 26,1.
3. Ioanid, Vict., 26,3.

200 m. plat juniori, seria II

1. Drăgănescu, Venus, 24,4.
2. Stelorian, V. D., 24,4.
3. Munteanu, St. Rom., 26,7.

CELE DOUA VICTORII A LUI CRISTEA

Pe 100 m. A. Cristea nu a împins până la ultima resursă, iar timpul real credem că a fost 11 s. 3, în schimb la 200 metri performanţa lui este meritorie.

200 m. plat seniori

1. Anton Cristea, Venus, 22,9.

Record naţional

2. N. Iordache, St. Rom., 24,1.
3. Boranda, St. Rom., 24,9.

100 m. plat seniori

1. Anton Cristea, Venus, 11,1.
2. N. Iordache, St. Rom., 11,2.
3. I. Lazăr, V. D., 11,3.

SUCITU ŞI RADU IONIŢA

Iată cei doi eroi ai demifondului bucureştean. Juniorul Sucitu rămâne o speranţă, iar Radu Ioniţă se confirmă pe zi ce trece drept cel mai bun bucureştean pe această distanţă. Am fi nedrepţi dacă nu am remarca lupta ce s'a dat între Radu Ioniţă, Dinu Cristea şi Ahmed, spectacol de toată splendoarea şi care a entuziasmat pe spectatori.

1.500 m. plat juniori

1. Sucitu, V. D., 4,29,5.
2. Conţ, Venus, 4.30,6.
3. Todiriu, Vict., 4.32.
4. Raul Marinescu, Venus.

1.500 m. plat seniori

1. Radu Ioniţă, V. D., 4,14-2.
2. Dinu Cristea, St. R., 4,14-8.
3. Ahmed Suliman, St. R. 4,17.

Romulus Popescu şi *Gurău*, au fost cei doi eroi în această destul de pretenţioasă probă:

DISC STIL ELENIC

Juniori

1. Romulus Popescu, V. D., 32.92. (Record regional juniori).
2. Gheorghiade Mircea. St. R., 27,85.
3. Gheonda, St. Rom., 18.70.

Seniori

Nicolae Gurău, V. D., 38.83.

Record Naţional

Petre Havaleţ, Metrop. 37,63.
Romulus Popescu, V. D., 32,92.

EILHARDT IN MARE FORMA

După o instrucţie de câteva ore, Eilhardt *s'a* scoborît pe teren şi a trecut cu o uşurinţă remarcabilă 3 m. 70. La juniori, Epuran, în revenire a trecut 1. m. 90. In real progres, Mircea Şuteu.

Prăjină juniori

1. Epuran Gh., Venus, 2,90 m.
2. Baciu C., Venus, 2,80 m.
3. Săndulescu, Venus, 2,80 m.

Prăjină seniori

1. Eilhardt, V. D., 3,70 m.
2. Şuteu, V. D., 3,10.
3. Negru D., V. D., 2.90 m.

Stavros (Braşov) în afară de concurs, 3 m 10.

DUELUL GURAU-SCHULLERY

S'a terminat cu victoria netă a primului, care în curând va trece peste 14 metri.

Fălcoianu — acest mare talent — păcat că-l vedem atât de rar — a aruncat peste 12 m. şi desigur că posibilităţile lui nu se opresc aci.

Greutate juniori

1. Fălcoianu, Venus, 12.31.
2. Surmeian, V. D., 10.88.
3. Lucaci, St. Rom., 10.53.

Greutate seniori

1 Gurău Nic., V. D., 13.96.
2. Schullery W., St. R., 13,57.
3. Negru Dionisie, V. D., 11,37.

IORDACHE A ALERGAT SINGUR!

La 400 metri, juniorii nu au arătat lucruri deosebite. Este o cursa prea grea, majoritatea fiind nepregătiţi, iar Iordache a câştigat titlul fără adversari.

400 m. plat juniori, seria I

1. Ioanid N., Vict., 57,6.
2. Neagu Gh., V. D., 58,9.
3. M Popescu, Venus

400 m. plat juniori, seria II

1. Stelorian, V. D., 55.
2. Cunescu, Venus, 56,6.
3. Ohanian, Venus, 56,9.

400 m. plat senior

1. Iordache, St. R., 63,3.

ELEVUL A INTRECUT PE MAESTRU

Faptul *s'a* întâmplat la lungime, unde Yost a învins pe Lupan, cu o performanţă care merită să fie subliniată.

Lungime juniori

1. Yost, V. D., 6.62.
2. Hidioşanu, Venus, 5.91.
3. Simu, Venus, 5.80.

Lungime seniori

1. Aurel Lupan, V. D., 6.34.
2. Bejan, Venus, 6.27.
3. Boranda, St. Rom, 6.22.

VICTORIA LUI CALISTRAT

La triplu salt, victoria a revenit, cu o performanţă record, lui Calistrat.

La juniori un singur nume: Hedioşanu.

Triplu salt seniori

1. Ferdinand Calistrat, V. D., 14,39. (Record naţional).

Triplu salt juniori

1. Hidioşanu, Venus, 12,16.
2. Tănase, Venus, 11,79.
3. Simu, Venus 11,69.

DINU CRISTEA CAMPION PE 10 KM.

Dinu Cristea a câştigat cu destulă uşurinţă această probă.

10.000 m. plat

1. Dinu Cristea, St. Rom., 34.10,7.
2. Tărtăreanu, V. D., 34.52,8.
3. Manea, St. Rom., 35.47.
4. Burcescu, Venus, 35.53.
5. Dinescu, V. D., 37.20.
6. Oprea, V. D., 38.49.
7. Neagoe, V. D., 39.39.

VIFORUL DACIA CAMPIOANA FARA ADVERSARI

4 x 100 m. stafetă

Viforul Dacia, 46,6.

S'AU IMPROVIZAT SPECIALIŞTI LA CIOCAN

Aruncarea ciocanului, juniori

1. Romulus Popescu, V. D., 28 m. 98.
2. Fălcoianu, Venus, 20 m. 80.
3. Gheorghiade, St. R., 17m.85.

Seniori

1. Schullery, St. R., 31 m. 07.
2. Nic. Gurău, V. D., 28 m. 65.
3. Neamţu, Venus, 18 m. 55.

PROGRAMUL ZILEI DE ASTAZI

Ora 16.00: 400 m. garduri, juniori.
Ora 16.10: 400 m. garduri, seniori.
Ora 16.25: Disc: fete, seniori şi juniori.
Ora 16.40: 100 m. finală juniori.
Ora 16.50: 100 m. finală fete.
Ora 17.00: 800 m. juniori.
Ora 17.10: 800 m. seniori.
Ora 17.20: Înălţime fete, juniori şi seniori.
Ora 17.30: 200 m. plat juniori.
Ora 17.35: 200 m. plat sen.
Ora 17.50: 300 m. juniori.
Ora 18: 400 m. seniori.
Ora 18.10: Suliţă, fete, juniori, seniori.
Ora 18.50: 4 x 100 juniori.
Ora 19.00: 4 x 100 fete.

AVIAŢIE

Cotarea probelor şi atribuirea punctelor în campionatul naţional de acrobaţie aeriană

Prima probă.

1. Figuri impuse. Pentru cele trei figuri impuse cotarea se va face ţinând seama de coeficientul de dificultate indicat de nomenclatorul oficial pentru fiecare figură în parte. Jucătorii vor aprecia executarea figurii cu note dela 0 la 10. Nota obţinută pentru fiecare figură va fi produsul dintre coeficientul indicat de nomenclator şi media cifrelor cotărilor juriului.

Exemplu: dacă una din figuri este roata pe spate (fig. 35) al cărui coeficient în nomenclator este 5 şi dacă concurentul va executa această figură perfect întrunind la toţi jucătorii nota maximă 10, deci media notelor 10, puncte obţinute de concurent pentru această figură vor fi $5 \times 10 = 50$.

Orice eroare sau inversiune în ordinea figurilor antrenează o penalizare de 2 puncte. Pentru o figură neexecutată vor fi scăzute 5 puncte.

2. Figuri alese de concurent.

Atribuirea de puncte la aceste figuri se va face ca şi pentru figurile impuse atribuindu-se fiecărei figuri coeficientul corespunzător.

La aprecierea notelor pentru executarea figurilor Juriul va ţine seama de modul de prezentare. Acest program va trebui astfel ordonat încât să nu se desfăşoare deasupra publicului, lanţul figurilor să nu se depărteze de raza aerodromului şi din raza optimă de vedere a Juriului. Aceste puncte se vor totaliza cu cele obţinute în prima probă a programului.

Orice eroare în ordinea figurilor alese de concurent va antrena o penalizare de 5 puncte. O figură neexecutată va fi penalizată cu 5 puncte. Dacă în cursul primului sbor concurentul depăşeşte cele 12 minute acordate, el va fi penalizat cu 5 puncte iar orice figură executată după consumarea acestui timp nu va fi luată în consideraţie.

A doua probă.

Pentru sborul liber judecătorii vor dispune de un total de 200 puncte care vor fi astfel repartizate:

Dela 0 la 40 puncte pentru ansamblul şi interesul pe care îl prezintă sub raportul spectaculozităţii.

Dela 0 la 40 puncte pentru varietatea, dificultatea şi noutatea programului.

Dela 0 la 120 puncte pentru stilul, supleţea şi eleganţa sborului.

Orice concurent care va depăşi în această a două probă cele zece minute acordate va fi penalizat cu zece puncte în plus, un punct de fiecare minut întârziere.

Clasamentul la fiecare concurs se va face prin adunarea punctelor obţinute de fiecare concurent la cele două probe, ţinându-se seama de penalizări.

JURIUL CONCURSULUI

Juriul va fi compus dintr'un preşedinte şi din cinci membri numiţi de Comisiunea Sportivă F. A. R. R. Preşedintele nu va puncta, dar va asista şi coordona toate operaţiunile de cotare şi totalizare de puncte ale Juriului.

Cu 24 ore înainte de data fiecărui concurs Directorul concursului împreună cu membrii Comisiunei sportive se vor întruni la sediul FARR pentru a trage la sorţi ordinea plecărilor concurenţilor în diferitele probe ale competiţiunilor.

Directorul concursului va avea dreptul de a amâna un concurs dacă condiţiunile atmosferice vor fi fost găsite de către membrii juriului ca improprii.

ALTE DISPOZIŢIUNI PENTRU CONCURENŢI

Rezultatul fiecărui concurs va fi omologat, de comisia sportivă FARR. Rezultatul concursului va fi afişat apoi la ora 9, în dimineaţa zilei următoare disputării.

Orice contestaţie va trebui făcută în scris şi înaintată Comisiei sportive FARR cel mai târziu la ora 12 a aceleiaşi zile, fiind însoţită de o cauţiune de lei 1.000 (una mie), **care se va restitui concurentului numai dacă temeinicia** reclamaţiei a fost recunoscută.

Prin însuşi faptul înscrierii, toţi concurenţii se obligă a recunoaşte Juriul Competiţiunei şi FARR ca unica jurisdicţie pentru orice împrejurare, fie din concurs fie derivând din el.

Prezentarea la plecare implică pentru ei declaraţia că cunosc regulamentul concursului, precum şi legile, respectiv regulamentele româneşti în vigoare.

Fără a mai fi nevoe de vreo declaraţie, prin însuşi faptul înscrierii, concurenţii îşi iau angaja angajamentul de onoare că se vor supune fără nicio rezervă dispoziţiunilor prezentului regulament şi hotărârilor luate de Juriul concursului, sau FARR.

F.A.R.R. precum şi organizatorii, declină atât pentru ei cât şi pentru oficialii concursului orice răspundere civilă sau penală pentru accidentele, pe care concurenţii sau piloţii ar putea să le cauzeze sau care ar putea să fie cauzate acestora, precum şi pentru toate infracţiunile ori delictele săvârşite în timpul concursului, înţelegând că răspunderea accidentelor, infracţiunilor şi delictelor priveşte exclusiv pe cei care le-au cauzat sau comis.

MEETINGUL AERONAUTIC DE AZI, LA CRAIOVA

Mâine, Duminică 25 Iunie, se organizează la Craiova primul meeting aerian, care se va desfăşura sub auspiciile Federaţiei Aeronautice Regale a României.

Işi dau concursul mai toate asociaţiile aviatice din ţară în frunte cu ARPA şi unităţile militare. Astfel vor sbura avioanele „Escadrilei roşii", o escadrilă de Fleeturi dela şcoala Tecuci, precum şi numeroase avioane dela şcolile particulare.

Se vor face sboruri de propagandă cu amatorii.

CICLISM

După 17 zile de repaos

C. Tudose este favorit în cursa de astăzi

Țapu, Safanov, Feordeanu și Penteș, adversari de temut. O frumoasă manifestare ciclistă într'un oraș de provincie

Astăzi, când se împlinesc 17 zile dela ultima competițiune de fond „Cursa Restaurației" gruparea „A.S.P.I.M." de sub conducerea d-lui Titi Mocioniță va regisa una din cele mai lungi probe în domeniul curselor de o zi pe ruta: București-Roșiori-București (240 km.).

UNDE VA FI „STARTUL" ȘI „POTOUL"

De reținut: plecarea concurenților va avea loc din fața Tribunalului la ora 7 dimineața iar sosirea către ora 5 p. m. la terminusul liniei de tramvai 15 (Parcul Rahova).

O VREME FRUMOASA

Deși săptămâna aceasta a plouat intens, eri și alaltăeri vremea s'a îmbunătățit fapt care va contribui în deosebi la buna desfășurare a cursei, deoarece terenul se prezintă în condițiunile cele mai optime.

O CURSA DURA

Totdeauna, cursele de fond au prilejuit lupte strânse între concurenți. Iată dece proba de astăzi va fi pe cât de spectaculoasă pe atât de dură, deși cursa se va desfășura mai mult pe șes.

După 40-45 de kilometri gudronați, șoseaua se prezintă, ca terasament, destul de bună. Totuși, un pietriș, recent așternut, va contribui în mare măsură spre a înmulți penele de cauciuc. In plus, o serie de dealuri scurte, dar cu o înclinație pronunțată, va face din competițiunea de astăzi o întrecere dură.

UN GEST FRUMOS AL „F. R. S. C."-ului

Forul de specialitate înțelegând să colaboreze cât mai intens cu formațiile care activează pe tărâmul pedalei, într'un mod demn de scos în evidență a oferit următoarele premii:

CATEGORIA I ȘI II

Dela al patrulea clasat, în clasamentul probei și până la al zecilea câte 200 lei (două sute).

Aceleași premii și pentru categoria începătorilor și a III-a.

Gestul se califică dela sine și nu mai este nevoie să insistăm asupra lui.

UN START SELECT

După cum era de așteptat, startul probei de astăzi, deși nu este prea populat, totuși întrunește toate vedetele fondului. Fără a mai insista asupra acestui fapt, ca să ne dăm seama de lupta acerbă dintre concurenți, este deajuns să spunem, că alături de „ciclistul nr. 1 al României Constantin Tudose va evolua coaliția metropolistă formată din Țapu, Safanov și Silivestru.

PLECAREA IN BLOC

Cu toate că proba de astăzi adună la start concurenții licențiați ai tuturor categoriilor, plecarea nu se va da cu handicap ci în bloc. Faptul acesta se explică prin aceia că regia zilei, va întocmi două clasamente unul pentru categoria I și a II-a și altul pentru cat. a III-a și începători.

CINE PARTICIPA LA COMPETIȚIUNEA DE ASTAZI

După cum am publicat și în numărul nostru de eri, înscrierile au fost amânate cu o zi. Eri seară la închiderea înscrierilor s'au totalizat 34 de alergători, a căror listă o prezentăm mai jos:

1. Niculae Ion, Metropola, I.
2. Dumitru Niculici, Metropola I.
3. Ștefan Safanov, Metropola I.
4. Gheorghe Sandru Vif. Dacia I
5. Cristache Teodorescu, Vif. Dacia I.
6. Tudose Constantin A. S. P. I. M., I.
7. Feordeanu Bucur A. S. P. I. M., I.
8. Ion Pentza A. S. P. I. M., I.
9. Ion Silvestru Metropola, I.
10. Alexandru Someșanu Vif. Dacia, II.
11. Constantin Cimpoeru, Vif. Dacia, II.
12. Ion Borș, Vif. Dacia, II.
13. Dragomir Niculea, A. S. P. I. M., II.
14. Victor Ioniță, A. S. P. I. M. II.
15. Emil Encec, A. S. P. I. M., II.
16. Radu Gheorghe, A. S. P. I. M., II.
17. Mihăilescu Gheorghe, A. S. P. I. M., II.
18. Vintilescu Cornel, A. S. P. I. M., II.
19. Tudoroiu Ilie, A. S. P. I. M., II.
20. Pasta Ioan, Leonida, II.
21. Iacob Constantin, Vif. Dacia, III.
22. Marinescu Traian, Vif. Dacia, III.
23. Constantin Rădulescu, Leonida, III.
24. Marinescu Stelian, Leonida, III.
25. Ionescu Tudose, Ploești, III.
26. Sacâzlieau, Axa, III.
27. Atanasiu N., Axa, III.
28. Gușan Ioan, A. S. P. I. M. III.
29. Ciorobea Alexandru, A. S. P. I. M., III.
30. Craigheru Eugen, A. S. P I. M., III.
31. Dumitrache Ștefan, A. S P. I. M., III.
32. Vladimir Nicolau, A. S. P. I. M., III.
33. Dumitrescu Gheorghe, A. S. P. I. M., III.
34. Lazăr Pavel, A. S. P. I. M., III

PREMII NUMEROASE

Multă muncă și răbdare trebuie conducătorilor de cluburi pentru a organiza o cursă.

Și totuși această muncă oricât de asiduă nu asigură decât în parte succesul competițiunii la a cărei realizare a lucrat. Un factor primordial îl joacă premiile. In cazul de față, ținându-se seamă în primul rând de acest lucru, oficialitățile din Roșiori au oferit premii care ating cifra de 5000 lei, a căror distribuire, este probabil, va avea următoarea înfățișare, stabilită în principiu, zilele trecute:

CATEGORIA I

I. 500 lei.
II. 400 „
III. 300 „
IV. 200 „
V. 100 „

CATEGORIA II

I. 500 lei.
II. 400 „
III. 300 „
IV. 200 „
V. 100 „

CATEGORIA III

I. 400 lei.
II. 300 „
III. 200 „
IV. 100 „
V. 100 „

INCEPATORI

I. 300 lei.
II 200 „
III. 100

DOUĂ ORE IN ORAȘUL TELEORMANEAN

Băieții vor fi reconfortați de o primire frumoasă la Roșiori și de premiile pe care le oferă orașul teleormănean drumeților pe care îi va găzdui timp de două ore. Din motive asupra cărora am insistat și în numerele trecute, proba va înscrie o frumoasă pagină în calendarul 1939.

PRONOSTICURILE NOASTRE

Oricât am vorbi, oricât am scrie despre șansele concurenților, un nume se detașează net Tudose, *care deține actualmente, o formă cât se poate de bună. El este și în această cursă, ca și în cele precedente, marele favorit, către care se îndreaptă atenția tuturor celorlalți alergători.*

O PIEDICA SERIOASA

Desi Costea este favoritul nr. 1, totuși „tripleta" Țapu, Safanov și Feordeanu va constitui o piedică serioasă în drumul, spre primul loc.

Credem, însă, că până în cele din urmă, Tudose va ști să scape de compania „supărătoare" a acestora.

Dacă pentru primul loc situația va fi oarecum clarificată, nu este acelaș lucru și cu locul al doilea. Intr'adevăr, acest loc va da ocazia unei lupte acerbe între aversarii lui Tudose, dintre care notăm ca având cele mai multe șanse pe Țapu, Safanov și Feordeanu.

Ca întotdeauna însă la o cursă atât de lungă, este de așteptat ca ghinioanele și eventualele surprize să schimbe cu desăvârșire „socoteala de acasă".

C. BURILEANU

Astăzi se aleargă cursa București - Roșiori - București

Astăzi, în regia grupării „Aspim" se va alerga o cursă de lung kilometraj pe ruta București—Roșiori—București, totalizând 240 km.

Printre participanți se numără Tudose, Țapu, Savanof, Feoredanu, pentru a nu mai înșira și restul, — care vor asigura luptei un succes desăvârșit.

Dintre toți participanții nu vedem cine ar periclita șansa lui Tudose pentru primul loc, iar pentru locul doi, urmând să se încingă o luptă serioasă între Țapu, Savanof, Feordeanu și Penteș.

De reținut: plecarea la ora 7 din fața Tribunalului.

SIGMARGYL
MEDICAMENT PE CALE BUCALA
· ANTI-SIFILITIC
Trimite gratuit la cerere, literatură,
AGENȚIA SIGMARGYL
Str. Principatele Unite 14, București I
La farmacii și droguerii.
1001

BOX

Miercuri 5 Iulie la „Romeo"

Nelu Oprescu reintră în fruntând pe Andrei Costescu

Gruparea sportivă „Victoria" de sub harnica conducere a d-lui *Dumitru Stoichițoiu*, organizează Miercuri 5 Iulie a. c. în salonul „Romeo" din str. Maica Domnului-Tei o reuniune mixtă de box, sub patronajul d-lui *Gh. Moțăteanu* secretarul general al Prefecturii Poliției București. Cu această ocazie polisportiva grupare „Victoria" dă prilej excelentului său pensionar NELU OPRESCU să-și facă reintrarea după o absență de doi ani din public.

Oprescu s'a antrenat intens, deoarece ține să reintre victorios.

După ce va învinge pe *Costescu*, adversarul său dela 5 Iulie, Nelu va provoca pe actualul nostru campion la „pană" *Gh. Popescu*, asupra căruia are o victorie detașată la puncte.

PROGRAMUL
MATCH PROFESIONIST

Nelu Oprescu-Andrei Costescu, 10 reprize a 3 minute.

AMATORI

Ludovic Sân Gheorghe—x.
Alexandru Ionescu—Gheorghe Preda.
Alexandru—Ștefan Șpak.
Al. Cionoiu—N. Vânătoru.
R. Voinescu—I. Vânătoru.
Matchurile se vor disputa în 3 reprize a 3 minute.

Astăzi după amiază la ora 4

Se va desfășura o interesantă reuniune amatoare în regia grupării „Mielu Doculescu"

Vasile Șerbănescu contra Mielu Doculescu match exhibiție

Astăzi după amiază la ora 4, gruparea „Mielu Doculescu" organizează o interesantă reuniune amatoare de box, care se va desfășura în grădina „Martac" din calea Dudești 252. Programul așa cum a fost întocmit va prilejui evoluarea unui lot însemnat de pugiliști consacrați pe ringul amator și cari vor da loc la dispute extrem de spectaculoase spre mulțumirea publicului spectator.

Un punct atractiv al reuniunei, îl constitue apariția lui Vasile Șerbănescu, *campionul României la toate categoriile, care va face un match demonstrativ în compania excelentului maestru și fost campion național* Mielu Doculescu.

Reuniunea promite să înregistreze un real suces, iar meritele se cuvin tinerei grupări de mai sus care dela înființarea ei aduce un aport însemnat boxului românesc.

PROGRAMUL SE PREZINTA ASTFEL

Amatori

G. Constantinescu-Martac (M. D.) — Gh. Popescu (Tir).
V. Constantinescu-Martac (M. D.) — Milică Stănculescu (Turda).
Toma Petre (M. D.)—Constantin Tudose (Turda).
Anton Ștein (M. D.) — Sică Gheorghiu (Tir).
Gheorghe Cojocaru (J. C.) — Gore Tereacă (Tir).
Gheorghe Enciu (M. D.) — Ioan Ungureanu (Tir).
Florea Mihăilescu (M. D.)—Constantin Lăzărescu (Turda).
Vasile Băcanu (J. C.) — Sterică Zamfirescu (Tir).
Ștefan Florescu (M. D.) — Mihai Spiridon (Turda).
Safta Păun (M. D.) —D-tru Stănculescu (Tir).
Titi Stoenescu (M. D.) — Ioan Cristea (M. D.).

MATCH DE ANTRENAMENT

Vasile Șerbănescu-Mielu Doculescu.

*

Federația română de box a delegat la gala de mai sus următorii domni oficiali.

Delegat g-ral d. C. Ionescu. Judecători d-nii C. Ionescu, M. Drăgoi, George Nora. Cronometror d. N. Georgescu. Medic d. dr. I. Craft.

Bilete cu preț redus pentru reuniunea Lucian Popescu - Cattaneo dela 1 Iulie, depe „Venus"

Biletele cu preț redus pentru reuniunea dela 1 Iulie de pe „Venus", al cărei cap de afiș îl constitue matchul Lucian Popescu - Cattaneo, au fost puse în vânzare la magazinul „Victoria-Sport" din pasajul Imobiliara.

In seara galei, prețul biletelor va fi cu 25 la sută mai mare.

Sporturi mecanice

„Marele Premiu al Bucureștilor“ va cunoaște astăzi cea de a patra ediție a sa

Participă trei concurenți germani și toți alergătorii noștri de frunte

Hans Stuck este favoritul marei alergări

In parcul cu cochete vile și cu perspectivă minunată spre lacul Herăstrău, a fost eri, în zorii zilei, tărăboi mare.

Ca și Vineri dimineață, liniștea aristocraticului cartier, a fost turburată violent de uruitul infernal al unor motoare, pornite să sbârnâie, când astrul solar se afla abia în pragul drumului său cotidian.

Ușpete sburlite au eșit la ferestrele verzui ale vilelor, — privind înfuriate și cu o mină protestatoare, la „dracii“ cari au îndrăznit să strice un somn adoc început...

Întregul cartier și împrejurimile, până departe, au înregistrat un serios deficit la „conțu“ somn.

Însă „Marele Premiu al Bucureștilor“ e „Marele Premiu“, se desfășoară odată pe an și sacrificiul a două deșteptări matinale este neînsemnat față de valoarea evenimentului.

ASISTAND LA REPETIȚIA GENERALA A „MARELUI PREMIU AL BUCUREȘTILOR“

„Repetiția generală“ a „Marelui Premiu“, desfășurată eri a strâns pe întreg parcursul sute și mii de spectatori dornici să vadă o clipă mai de vreme pe „marele“ Stuck, „mare“, poate, nu atât prin el cât prin teribila lui sculă, — cu multe trepte deasupra cilindratelor alergătorilor noștri, — să admire un viraj precis al lui Cristea, excelenta aispoziție a lui Kunz, delicata apariție a Marinei Știrbey, sau un duel amical Niculici—Bucur Gâlgă, secondați de un Dan Tatușescu, peste cele mai optimiste așteptări...

O repetiție care a avut cam 60% din nota zilei de azi, — a emoționat, a prilejuit discuții contradictorii între... specialiștii, depe marginea traseului, mai, mai să se ia la păruială, pe chestia unei... secunde, a unui pronostic, sau pur și simplu a unei și mai simple anticipări fie sentimentală, fie tehnică...

A pornit ca din tun, a urnit ca și cân do escadră de avioane ar fi decolat, s'a șters pe viraje, pe unele chiar a dat din... coada mașinei ca un pește, și a tulit-o pe liniile drepte cu o viteză aeriană...

Asta a fost Hans Stuck, și al său bolid.

— Ne prăpădește neamțu', dom'le, nu vezi ce iute e de... picior !?!

— Si cu ce dracu merge dom'le, că par'c'ar mirosi a „glițerină“...

— E „alcohol“ special, a informat competent cineva...

— Uite-l și pe Haimana, — a strigat cineva, — arătând un „B. M. W.“, alb, — siluetă cunoscută.

— Păi ăsta e Heinemann, — nu așa cum îi spuseși mata...

— Eh, „Haiman“, „Haimana“... tot acolo ese.

Și, blondul-roșcat, cu o mină timidă și de o fragilitate feminină, a lunecat ușor pe traseu și cu suficientă eleganță...

— Dar ce-i cu Theo ăsta, nedraci, care s'a învârtit atât de mult pe traseu încât un spectator exasperat a exclamat :

— Dar ce-i cu Theo ăsta Nenișorule ? Ce, și-a luat-o în cap că e la cursa de 24 ore dela Mans...?

Papană, par'că nervos, nu s'a încălzit, la început, cu un viraj, fapt care a făcut pe un mustăcios durduliu, probabil un negustor de fructe, care în drum spre piață, s'a oprit puțin și pe șos. Jianu, — să constate cu intenții de zeflemeală...

— Ehei, aici nu merge ca pă sus, s'o ia razna pe unde vrea.

Când învârtiturile erau în toi, a apărut, printre bolizi, un Bugatti albastru.

Un combinezon negru, de satin, și niște mâini înmănușate, voiau să imprime volanului și mașinii o notă de duritate, o mânuire viguroasă sau, poate, chiar oarecare brutalitate, masculină, necesară acestei curse,— însă nu rămâneau decât un amestec de grație și distincție drapată de un slab accent de forță : Marina Știrbey... a cărei elegantă apariție și totuși curajoasă, a fost aplaudată în repetate rânduri.

. . . . . .

S'au pornit apoi „dracii aceia împielițați“ pe două roate, balansându-și „Jap“-urile, „Norton“-urile, „B. M. W.“-urile, când pe dreapta când pe stânga, de par'că s'ar fi jucat de-a valsul sau... olandeza, cu o iuțeală de nimica toată, numai vreo 100 și ceva pe oră...

Au evoluat : Ionescu-Cristea, cârn și năbădăios, Niculici, de un calm exasperant, când te gândești că gonește cu 150, — Dan Tatușescu, care și-a plimbat într'un mod foarte promițător, mustăcioara-i à la Ronald Colinan, Bucur Gâlgă, ambițios, Craioveanu pozând „en grande vedette“ și alții și alții...

Un personagiu foarte distins și foarte cunoscut (nu-i spunem numele fiindcă așa am spus mai sus) în ale motoarelor, reflecta mucalit :

— Dacă n'aș ști sigur că sunt pe șoseaua Jianu, că astea sunt vilele pe care le-am văzut și eri și alaltăeri și răsalaltăeri și că, — acolo în colț e bodega, în care am... „discutat“ des cu „frații“, apoi aș jura pe ce am mai sfânt că mă aflu într'o localitate nemțească...

In dreapta, în stânga, numai limba lui Hitler, iar toate femeile pe care le văd sunt blonde...

— Fugi de-aci că s'au oxigenat ale noastre, „ad-hoc“, așa ca să fie în notă...

JEAN CALCIANU

Ia să facem o probă, să vezi că nici unul nu știe românește...

— Dar ce a aici domnule ?.

— „Ich weiss nicht“ — a replicat cel întrebat, un ins blond.

— Cine aleargă ?

— „Weiss nicht“...

Ei na, — a triumfat omul, nostru. Și să mai îndrăznești să spui ceva.

Nu vezi că ăștia nu știu românește ?!...

Emil Ienecec

APRIGI DISPUTE IN PERSPECTIVA

Ca nicioadtă până în prezent, competițiunea automobilistă și motociclistă pentru „Marele Premiu al Bucureștilor“ făgăduește enorm. Cursa al cărui

Marele favorit al cursei

prim start se va da astăzi la ora 9 dimineața precis, de pe șoseaua Buzdugan (statuia aviatorilor), a întrunit adeziunile a trei piloți germani de necontestată clasă continentală, precum și pe cele ale celor mai de seamă alergători români. In acest fel și cu toată sdrobitoarea superioritate a faimosului Hans Stuck, cele patru probe ale zilei făgăduesc să prilejuiască dispute de excepțională calitate.

HANS STUCK FAVORITUL No. 1

Desigur că apariția în București a fostului campion de munte al Europei, germanul Hans Stuck, nu constitue un fapt obișnuit. Campionul Germaniei este una din cele mai reprezentative figuri ale automobilismului mondial și prezența lui la startul unei curse este suficientă pentruca succesul să fie mai dinainte asigurat.

Excepționalul campion va disputa proba rezervată trăsurilor de curse care se va disputa pe 30 tururi (91 km. 500) și la startul căreia se vor alinia următorii alergători :

Hans Stuck, Auto Union.
Renato Ferrero, Ford.
Ing. J. Calcianu, Alfa Romeo.
Ac. St. Stavarache, Daimler.
Căp. Al. Papană, B. M. W.
Theo Kunz, B. M. W.
Petre G. Cristea, B. M. W.
Ing. I. Colceag, Jaguar.

Inarmat cu o mașină foarte puternică, Hans Stuck are victoria la discreție. Totuși, el nu se va mulțumi numai să câștige ci va căuta să realizeze un timp cât mai bun, capabil să reziste viitoarelor asalturi.

Spre a ocupa locul al doilea, Petre Cristea va trebui să ducă o luptă susținută cu Theo Kunz și ing. Jean Calcianu cari, la antrenamentele oficiale au vădit o formă admirabilă.

PAUL HEINEMAN ISI VA REINOI VICTORIA

Proba destinată trăsurilor de sport se va disputa pe 20 tururi (61 km.) și la startul ei urmează să se prezinte următorii alergători :

Paul Heineman, B. M. W.
W. Young, B. M. W.
A. E. Rose, B. M. W.
Renato Ferrero, Ford.
Ing. I. Colceag, Jaguar.
D-ra M. Știrbey, Ford.
Maior C. Georgescu, Adler.
Ing. M. Botez, B. M. W.
Ing. Al. Frim, X.
Căp. Al. Papană, B. M. W.
Dr. S. T. Manicatide, X.
Ing. J. Calcianu, Alfa Romeo.
Theo Kunz, B. M. W.

Invingătorul de acum un an al acestei probe, germanul Paul Heineman are toate șansele să-și reinoiască victoria. Cum și de rândul acesta este ferit de periculoasa concurență a lui Petre Cristea, care a optat pentru un succes mai puțin răsunător într'o alergare de mai mari proporții, Paul Heineman va trebui, spre a-și adjudeca victoria, să învingă pe ing. Jean Calcianu și Theo Kunz, cari vor lupta din răsputeri pentru triumful culorilor noastre.

KRAUS NU POATE PIERDE

In lotul motocicliștilor cari și-au prezentat adeziunile pentru proba mașinilor de curse, probă care se va disputa pe 15 tururi (45 km. 750), germanul Ludovic Kraus, câștigătorul de anul trecut, are o situație privilegiată. Cu bolidul ce pilotează și cu care a triumfat în „Marele Premiu Eilenriede“, învingând pe regretatul Karl Gall, nu poate pierde în niciun caz.

Lupta aprigă se va da pentru locul al doilea la care și-au pus candidatura: Ion Popa, Nicolae Nicolici și Bucur Gâlcă. O olergare între aceștia este destul de dificilă și numai prin simplă impresie acordăm o mică preferință primului.

Lotul înscris în această probă are următoarea înfățișare:

Ludovic Kraus, B. M. W.
Șt. Pop, D. K. W.
N. Niculici, I. R. A.
Bucur Gâlcă, N. S. U.
I. Popa, Norton.
N. I. Cristea, Norton.
E. Lautmann, Rudge.
I.Craioveanu, N. S. U.
Conteron S. A. R., N. S. U.

INTRE ION POPA ȘI NICOLAE NICOLICI

Proba rezervată motocicletelor de sport promite să corespundă spectacolului optim și aceasta datorită faptului că protagoniștii sunt de forțe egale și la fel de bine înarmați.

Se vor prezenta la plecare :

N. Niculici, X.
Petre Vasilescu, Sarolea.
Teodorescu Florin, Sarolea.
Wilhelm Richter, Norton.
Ion Popa, B. M. W.
M. A. Rădulescu, Ariel.
Dan Tatușescu, X.
Hans Enegelbrechten, Zündap.
Gogu Ionescu, B. M. W.
Cornel Staut, Victoria.
Adam Altiokaian, B. M. W.
Radu Tatușescu, B. M. W.

Ion Popa, Nicolae Niculici și Dan Tatușescu, sunt cei trei „crocodili“ ai alergărei și nu încape îndoială că învingătorul va fi furnizat de unul dintre ei.

INSTRUCȚIUNI PENTRU PUBLIC

Intrarea publicului spectator spre tribune, la „Marele Premiu al Bucureștilor“ se va face după cum urmează :

Intrarea la tribune, cu bilete procurate dela magazinele de automobile din Capitală, A. C. R. R., Grupul Sportiv Motor, prin șos. Kiseleff — Bufet — str. arh. Mincu — Porumbaru — Drăghiceanu, sau: Arcul de Triumf — șos. mareșal Prezan.

Cu bilete rezervat, prin: Piața Victoriei — șos. Jianu, sau: arh. Mincu — Porumbaru — Drăghiceanu.

Cu biletele de peluză, prin : Prelungirea Dorobanților — șoseaua Herestrău, sau: Arcul de Triumf — șos. mareșal Prezan, sau satul Herăstrău.

Spectatorii cu automobile pot intra pe la Bufet — str. arh. Mincu — Porumbaru și încolonarea spre Luna Bucureștilor. Este strict interzisă intrarea pe str. Râmniceanu.

In ceia ce-i privește pe concurenți, aceștia se vor prezenta la start prin calea Dorobanților — str. Andrei Mureșanu — str. căpitan Demetriade, unde vor aștepta rândul până când vor fi chemați de comisarul respectiv la start.

DISTRIBUIREA PREMIILOR

După amiază, la ora 18, în saloanele restaurantului Flora, va fi solemnitatea distribuirii premiilor. Sunt rugați să participe la această festivitate, toți concurenții, oficiali și admiratorii sporturilor motorizate.

ULTIMA ORA

Un caz unic în istoria footballului:
Suedia a refuzat invitația Angliei!!!

Am anunțat la timp că anul acesta echipa națională a Suediei a avut deosebita cinste de a fi invitată de F. A. să joace un match în Anglia.

Partida, programată de forul englez pentru luna Noembrie la Sheffield, nu va mai avea loc, pentrucă... federația suedeză a refuzat invitația.

Suedezii au mulțumit pentru atențiunea măgulitoare a federației britanice, arătând că le este imposibil de a face deplasarea în Anglia, din cauză că la ei sezonul se termină la începutul lunii Octombrie și jucătorii trec la odihnă. Ca atare în luna Noembrie ei sunt complect ieșiți din formă și nu ar putea reprezenta cu demnitate soccerul suedez.

Refuzul suedezilor este desigur un caz unic în istoria footballului și pune într'o lumină extrem de favorabilă mentalitatea sportivă a scandinavilor.

Turul ciclist german

Berlin, 24. — Ieri s'a disputat penultima etapă a Turului ciclist german, între Hannover și Leipzig, pe o distanță de 275 km.

Rezultatul etapei:

1. Gryjsolle (Belgia) 9 ore 47 min. 38 secunde,
2. Nievergelt (Elveția), același timp.
3. Wierinckx (Belgia), același timp,
4. Amberg (Elveția) 9 ore 49 min 52 secunde,
5. Scheller (Germania),
6. Wengler (Germania),
7. Spiessens (Belgia),
8. Seidel (Germania),
9. Meyer (Germania),
10. Prior (Spania).
11. 32 concurenți.

Clasamentul general:

1. Umbenna Uer (Germania) 143 ore 15 minute 04 sec.,
2. Zimmermann (Elveția) 143 ore 24 minute 49 secunde,
3. Schiller (Germania) 143 ore 28 minute 23 secunde,
4. Thierbach (Germania) 143 ore 28 minute 58 secunde,
5. Wierinckx (Belgia) 143 ore 29 minute 13 secunde,
6. Oubron 143 ore 31 minute 06 secunde,
7. Wengler (Germania) 143 ore 33 minute 18 secunde,
9. Gryjsolle (Belgia) 143 ore 38 minute 35 secunde,
10. Spiessens (Belgia) 143 ore 40 minute 45 secunde.

Clasamentul pe echipe:

1. Belgia 430 ore 48 minute 17 secunde,
2. Franța 431 ore 28 minute 46 secunde,
3. Elveția 431 ore 35 minute 52 secunde,
4. Echipa mixtă 431 ore 57 minute 03 secunde,
5. Germania I. 432 ore 05 minute 28 secunde.

...Singurul remediu
este suprimarea C.E.C.-ului scrie presa italiană

Presa străină comentează pe larg atitudinea ziarelor italiene, după primul tur al Cupei Europei Centrale, și în legătură cu soarta acestei competițiuni.

Se subliniază în special următorul pasaj apărut în *„Gazzetta dello Sport"*:

„...Se pare că este predestinat acest turneu canicular pentru a provoca încurcături de orice natură și — până la disciplinarea lui — este de reținut că unicul remediu al acestor rele este pur și simplu suprimarea competiției".

Grecul Cristoforidis
candidat la titlul european „mijlociu"

Pierre Gandon, managerul lui Anton Cristoforidis, a depus la I. B. U. candidatura pensionarului său, la titlul european „mijlociu", care — actualmente este vacant.

Primul competitor va fi desemnat în persoana fostului deținător Tenet, iar cel de-al doilea fără îndoială că va fi Cristoforidis.

Len Harvey - Mac Avoy,
definitiv perfectat. In aceiaș seară 10 Iulie Eddie Phillips va lupta cu Jack Doyle

Intâlnirea dintre Len Harvey și Jack Mc Avoy a fost definitiv fixată pentru seara de 10 Iulie pe stadionul din White City.

După cum se știe, după British Board of Control, acest match contează pentru titlul mondial „semi-greu".

In cadrul aceleiaș reuniuni greul englez Eddie Phillips reintră, înfruntând, în 10 reprize pe irlandezul Jack Doyle.

De semnalat că organizatorii au luat hotărîrea, dat fiindcă reuniunea Armstrong-Roderick s'a soldat cu deficit, să nu mai transmită matchurile prin radioteleviziune.

Paddy Pyan, învins prin descalificare

oddy Ryan „musca" engleză care în curând va disputa în tovărășia americanului *Jackie Jurich* campionul mondial al categoriei, a fost descalificat în repriza patra la Liverpool în fața lui *Eric Jones*. Paddy Ryan a fost descalificat pentru lovitură joasă.

Peter Kane înfruntă pe Pierre Louis la Monte-Carlo
în cadrul unei mari gale franco-britanică

Sub auspiciile N. S. C. (forul suprem al boxului din Anglia), se va desfășura în seara de 5 August la Monte-Carlo, o mare gală franco-engleză, în cadrul căreia fostul campion mondial la categoria muscă (titlu abandonat) Peter Kane va întâlni pe Pierre Louis deținătorul titlului francez de categoria cocoș. In match semi vedetă Spuder Kelly campionul Marei Britanii la categoria până (tată a 5 copii) va întâlni excelenta „până" franceză Bernard Leroux iar Cleto Locatelli va încrucișa mănușile cu un adversar nedesemnat încă până acum.

Cum se pregătește participarea României la jocurile mondiale

România a fost invitată să ia parte la campionatele mondiale universitare. Lipsa unei autorități care să se ocupe cu organizarea și îndrumarea mișcării sportive studențești, va determina, se pare, ca participarea studenților români să fie problematică la Monaco.

„Confederația internațională a studenților" organizează anul acesta jocurile sportive universitare internaționale între 20—27 August a. c. la Monaco (Coasta de Azur).

Secretariatul internațional al sporturilor universitare, invitând oficial studenții români să participe la aceste competițiuni sportive ne face cunoscut și lista sporturilor după cum urmează:

SPORTURI PENTRU STUDENȚI:

Atletism	Natație (water-polo)
Basket-Ball	Scrimă
Box	Tenis
Ciclism	Tir
Football	Vâsle
	Wolley-Ball

SPORTURI PENTRU STUDENTE:

Atletism	Tenis
Basket-Ball	Tir
Natație	Wolley-Ball
Scrimă	

Organizarea acestor concursuri la cari vor participa circa 20 de națiuni va fi perfectă, de oarece Comitetul național al studenților și guvernul din Monaco sunt decișI a da acestor jocuri amploarea pe care o merită.

Studenții cari doresc să participe la aceste jocuri sunt informați că atât în privința voiajului cât și a întreținerii la Monaco se vor bucura de reduceri importante.

In tot timpul șederii lor la Monaco se vor organiza deasemeni un număr de excursiuni în autocare pe Coasta de Azur, în Corsica și în Alpi.

Germania învingătoare la box amator

Berlin 24. — La Muenchen a avut loc ieri seară un match internațional de box amator între echipele selecționate ale Iugoslaviei și Bavariei.

Echipa gazdă a învins cu 11:5.

John Henry Lewis abandonează boxul

N. B. A. A DESCHIS SUCCESIUNEA LA TITLU

Medici desemnați de N. B. A. pentru a-l examina pe J.—H. Lewis, au diagnosticat același lucru ca și colegii lor dela Londra, numiți de B. B. C.

In consecință, Lewis a fost deposedat de titlul mondial ce deținea și în urma acestui fapt a luat hotărîrea să abandoneze ringul.

Vom semnala că încă din Ianuarie, comisiunea de box a statului New-York n'a mai recunoscut pe Lewis drept campion, considerând ca atare pe Bettina.

România participă sigur la campionatele de tir

Zuerich, 24. — Pentru campionatele mondiale de tir, care se vor desfășura dela 5 la 10 Iulie la Lucerna, s'au înscris următoarele națiuni:

Germania, Belgia, Danemarca, Estonia, Finlanda, Franța, Grecia, Ungaria, Italia, Letonia, Lituania, Monaco, Norvegia, Olanda, Polonia, România, Suedia, Elveția și Iugoslavia.

Campionatele mondiale de tir dela Lucerna

Campionatele mondiale de tir din anul acesta se vor desfășura la Luzerna (Elveția), între 30 Iunie—11 Iulie.

Zilele de 30 Iunie și 1 Iulie vor fi consacrate antrenamentului, iar inaugurarea campionatelor mondiale va avea loc Duminică 2 Iulie, la ora 11, prin defilarea echipelor participante și prezentarea drapelelor.

Cu această ocazie se va organiza și un campionat special pentru ziariști. Competițiunea se va desfășura la Vitznau în ziua de 3 Iulie.

Semifinalele Cupei Portugaliei

Lisabona, 23. — In cadrul semifinalelor Cupei Portugaliei s'au obținut următoarele rezultate:

Benfica-F. C. Porto 6:0.

Academia-Sporting 5:2.

Finala se va disputa la 3 Iulie deci între Benfica și Academica.

Dela U.F.S.R.

Uniunea federațiilor de sport din România aduce la cunoștința generală că, intrarea pentru matchul de handball România—Suedia, care se joacă astăzi 25 Iunie a. c. la ora 16,40' pe stadionul „Venus" a persoanelor oficiale din Straja Țării, U. F. S. R. precum și a reprezentanților autorităților cari au carnete de liberă intrare U. F. S. R. de culoare maron se va face prezentându-se la cassă aceste carnete.

Campionatul de football al Bulgariei

Sofia 24 (Radio). — **In cadrul campionatului național de football, astăzi s'a disputat pe terenul Lewsky matchul A. S. 23 — Slavia.**

După un joc strâns, A. S. 23 a învins cu 4—2.

Un program cuplat inedit

(Continuare din pagina I-a)

du-l să joace în partidele anterioare, — să nu arate lucruri surprinzător de frumoase.

Cei trei jucători care n'au jucat la Brașov și Sibiu sunt: Torsten Anderson (căpitanul echipei) joacă mijlocaș centru; Henry Hagelin un excelent portar și Kurt Wadmark, cel mai bun înaintaș suedez.

Cum vedem, suedezii sunt hotărâți a da o replică dârză și cum îi cunoaștem vor lupta până la ultima energie pentru un rezultat cât mai bun.

In această situație misiunea echipei noastre nu este deloc ușoară. Luptând energic și întrebuințând un sistem care să nu sufere ca technică, numai astfel vor putea reprezentanții noștri să-și ia revanșa dorită.

FORMAȚIILE:

SUEDIA: Gunnar Almstrom, Torsten Andersson, Kurt, Bolander, Gustaf Johansson, Sven-Erik Forsell, Henry Hagelin, Harald Norgran, Göte Palsson, Gösta Swerin, Gustaf T. Curt Wadmark.

ROMANIA: Lanu, (căpitanul), Höcksmann, Haffer; Teodorescu, Zaharia, Glöckner (Liess); Hoenig, Chiriacescu, Heidl, Schobell, Petrescu, Herold (Comănescu).

Rapid-Unirea Tricolor 2-1

Lulu Mihăilescu a pătruns disperat între fundași dar P. Rădulsecu este calm și rutinat

Oborenii se odihnesc înainte de prelungiri, Johny Dumitrescu pozează suficient de zâmbitor

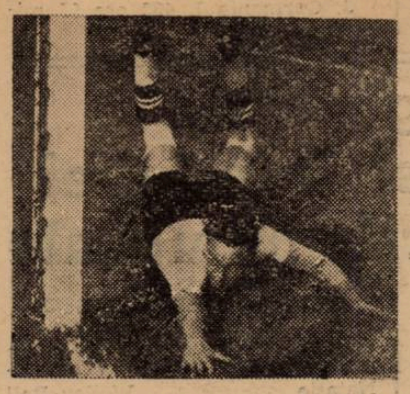

Creţeanu nu s'a lăsat până n'a primit... un goal. Iată goalul lui Bogdan

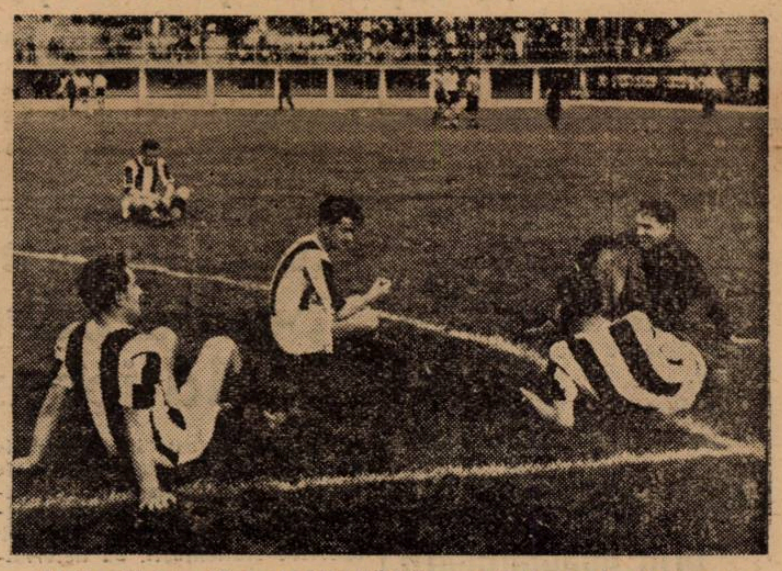

...Și Rapid se odihnește. P. Rădulescu zâmbește iar în fund Răşinaru „descântă"

Covaci luptă cu Vintilă între feroviari

Editura Societăţii Anonime „Universul", Bucureşti, Str. Brezoianu No. 23—25 — România

BIBLIOTECA CENTRALĂ „ASOCIAȚIUNII" SIBIIU

Taxa poștală plătită în numerar conform aprobării dir. generale p. t. t. nr. 24.464/939

2 LEI

UNIVERSUL

12 PAGINI

174-1939

Redacția și Administrația: Palatul „UNIVERSUL", str. Brezoianu 23—25. Telefon: Centrala: 3.30.10; Redacția 4.21.81. Redactor responsabil EUGEN DUMITRESCU

Proprietar: „Universul", S. A. Adm.-delegat: STELIAN POPESCU Inscris sub No. 167, Trib. Ilfov

Nr. 174. — Anul II — BUCUREȘTI. — Marți 27 Iunie 1939

ABONAMENTE: Pentru grupări sportive 1000 lei anual

1 an LEI 500
6 luni LEI 270
3 luni LEI 150

Venus și Ambrosiana, eliminați din C. E. C.

STUCK, HEINEMANN, KRAUS...

M. S. Regele Carol II felicită pe Petre Cristea, asul alergătorilor români

SUB PATRONAJUL M. S. REGELE CAROL II,

„MARELE PREMIU AL BUCUREȘTILOR" A DAT INVINGATORII AȘTEPTAȚI

„Marele Premiu al Bucureștilor"... Dar cum să-l începi, pentru a-l descrie mai bine. Până ți se poticnește sub năvala evenimentelor, a fazelor, și sfârșești printr'o exclamație de superlativă apreciere: extraordinar.

Și, în adevăr, acest al patrulea „Mare Premiu" a avut în el o notă de extraordinar, — ceva care i-a imprimat un aer, și chiar o valoare, de mare reuniune internațională, înscăunată cu un prestigiu, de factură ridicată, în concernul internațional al sportului cu motor, proba de eri ocupând un loc de cinste în calendarul interțări— spre mândria sportului românesc, a cărui afirmare peste granițe, cât și în lăuntru, cunoaște o linie ascendentă.

*

Ați văzut desigur cum arată locul unde a fost o bătaie cu flori, după vreo kermeză, vreo festivitate câmpenească.

Așa a fost eri Bulevardul Buzdugan: o seră de „imprimé"-uri, un câmp cu mii de flori, peste care trona net culoarea albă și... pălăriile „florentine", cărora par'că țineau să le facă concurență căștile coloniale ale gardienilor publici.

*

— Uf! ce căldură!
— Insuportabil...
— C'ést efroiant, machére, vraiment!... Și batistele de 10 cm. pătrați intrau în funcție ștergând fețele, nasuri devenite lucioase și, implicit, diverse produse cosmetice așezate cu grije și, poate, cu talent pe obrazul cuconetului sportiv prezent eri, într'un număr atât de mare încât te făcea să te gândești serios dacă nu cumva natalitatea mas-

(Continuare in pag. 10-a)

Rezultatele de ieri:

BOLOGNA-VENUS 5-0
UJPEST-AMBROSIANA 3-1
B. S. K.-SLAVIA 3-0

BOLOGNA ȘI UJPEST s'au calificat cu 5-1 și 4-3

Cum a pierdut VENUS LA BOLOGNA

BOLOGNA, 25 (Prin telefon). Matchul pentru Cupa Europei Centrale dintre Venus și Bologna n'a atras pe stadionul Littoriale decât 10.000 spectatori.

Cauza principală a acestui număr redus de spectatori este că matchul s'a disputat pe o căldură formidabilă, care a făcut ca să renunțe la strand numai pe cei mai pasionați suporteri ai Bolognei.

Bologna s'a calificat ușor pentru turul următor căci Venus n'a opus o rezistență prea mare decât în prima repriză, când a avut și câteva ocazii mari de a marca.

Inaintarea n'a putut marca însă din cauza apărării bologneze, care a făcut în această primă parte a jocului o partidă de zile mari.

După pauză, Venus a continuat să atace dar aceasta numai în primul sfert de oră, căci după cel de al treilea goal nu a mai putut reacționa și a accep-

(Continuare in pagina 5-a)

C.A.M.T. INVINS CU 5-1...

Faza care a precedat primul goal al universitarilor. Eichler a sărit în zadar, căci mingea a trecut peste el. Golgoți se va ciocni cu Eichler și va profita Remus

Sp. Studențecc s'a calificat

ușor dispunând de un adversar lipsit de convingere

Ultimul sfert de finală al cupei României s'a consumat și el eri după amiază pe arena Venus.

Uff! bine că a trecut și ăsta! Și când te gândești că mai sunt încă de disputat semifinalele și finala...

Cu drept cuvânt se poate spune că anul acesta cupa României n'a mers. Cari vor fi cauzele nu le arătăm aci. Cert este însă că matchul mai puțin interesante ca cele disputate alaltăeri și eri în Cupa României, de mult n'am văzut.

IN ORICE CAZ, SPORTUL STUDENȚESC NU E VINOVAT

De jocul slab de eri, echipa bucureșteană nu poate fi în nici un caz învinuită. Sportul Studențesc a intrat pe teren cu dorința fermă să lupte. Nu este vina lui că n'a avut cu cine lupta. Timișorenii s'au prezentat cum nu se poate mai slab. Au fost cu siguranță într'o zi slabă căci altfel nu ne explicăm comportarea echipei în campionat, unde au reușit performanțe atât de bune, într'o grupă în care sunt numai echipe bune. Nu intenționăm de loc să scuzăm pe C. A. M. T. Dar exibiția ei de eri este atât de slabă, încât nu ne putem opri să ne gândim cu scepticism la turul de calificare. Este incontestabil riscat să judeci o echipă după o singură performanță și nici noi nu avem pretenția să formulăm o judecată definitivă. Am observat eri însă

DUBLA VICTORIE A ECHIPEI NAȚIONALE DE HAND-BALL:

A INVINS SUEDIA CU 5-4 (1-2)

ȘI A CUCERIT PUBLICUL PRIN JOCUL FACUT

IN MIN. 41, SUEDEZII CONDUCEAU CU 4-1!..

Heidl (Rom.), stârnește panică la poarta suedezilor

Inainte de toate, matchul România-Suedia a însemnat o splendidă propagandă pentru jocul acesta nou.

Publicul bucureștean, care venea pentru prima dată la un match de handball, a văzut o partidă frumoasă și mai ales o uluitoare paradă de viteză și atletism integral.

(Continuare in pag. 2-a)

Dubla victorie a echipei naționale de hand-ball:

a învins Suedia cu 5-4 (1-2) și a cucerit publicul prin jocul făcut

Suedezii au condus cu 4-1 dar, echipa românească a avut o revenire excepțional pe puternică și a câștigat când toată lumea credea că pierduse iremediabil

(Urmare din pag. I-a)

Handballul pretinde jucătorilor o excepțională condiție fizică și eleganța lui dinamică și aeriană nu poate fi înfăptuită decât printr'o formidabilă pregătire atletică.

Condiția fizică — mai mult — condiția atletică este un factor esențial. Nici nu se poate concepe un match de handball fără acest element-atletic prezent la o scară impresionantă, uneori de neînțeles.

Concluzia, pe care partida aceasta o impune cu forța, este una singură: jocul de handball trebue încurajat pentrucă este unul din puținele jocuri complete, cari pot fi practicate la noi.

Și pentru a preciza dela început un lucru important. Cu atât mai important cu cât matchul a dovedit că handballul este un sport frumos. (Cu o frumusețe particulară pe care nu o pot egala celelalte sporturi).

A fost o mare greșală — o nedreptate chiar — programarea matchului ca deschidere la partidă de Cupa României dintre Sportul Studențesc și C.A.M.T. Lăsăm deoparte considerațiile sentimentale și nu vom spune: a fost un match internațional și prin urmare trebuia să se bucure de un regim mai „fastuos".

Matchul acesta trebuia să fie programat vedetă pentru a putea să răspundă chemării sale. Care mai mult decât o revanșă pentru înfrângerea din campionatul european, era un match de propagandă.

Ori, prin programarea lui atât de devreme, scopul a fost în parte ratat. Mulți din nemeritat de puținii spectatori au venit la sfârșit — pentrucă veneau numai pentru football — și n'au putut vedea ceeace a fost mai frumos în ineditul program cuplat de pe arena din splaiu.

ELEMENTELE DE SPECTACOL ALE JOCULUI DE FOOTBALL

Inainte de a reda — sumar — desfășurarea matchului să trecem într'o revistă, tot atât de sumară, elementele de spectacol ale unui match de handball.

Precizând dela început, că toate aceste elemente se prezintă la un potențial magnific.

In primul rând viteza, uluitoarea viteză, cu care se joacă. Și trebue să remarcăm că arbitrul matchului — deși a arbitrat corect — a micșorat foarte mult această dinamică prin prea desele opriri dictate pentru infracțiuni mai puțin grave.

Handballul nu ar trebui să fie transformat într'un joc prea feminin. Are atâta avânt în acțiunile lui încât această fragilizare a lui nu are niciun rost.

Vine în al doilea rând dar egală ca importanță și dimensiuni cu aceasta viteza uluitoare. Este incontinua mișcare în timp și pe compartimente.

Ca și jocul de baskett-ball — dar mult mai spectaculos pentrucă se joacă pe un teren mult mai vast și cu o viteză mult mai mare — handballul realizează mișcarea totală. Echipa se mișcă în cele 60 de minute încontinuu cu aceeaș viteză și cu toate compartimentele.

Și apoi, pentrucă se joacă aerian, acțiunile sunt largi, clare, spectaculoase.

Imaginați-vă aceste elemente realizate integral și la scara amintită și veți înțelege de ce jocul de handball este un spectacol de valoare.

1:4.... VICTORIE: 5:4

Aceia, cari au crezut că suedezii ne rezervau surpriza pentru ultimul match, au avut dreptate.

Echipa națională a Suediei a jucat foarte bine și a pierdut învinsă — și de oboseală și căldură. Lucru, care nu scade cu nimic valoarea splendidei victorii românești.

Echipa națională a României a contraatacat puternic, atunci când toată lumea convenise să accepte înfrângerea, consolându-se cu faptul că bilanțul turneului era oricum favorabil nouă.

Selecționata română a avut însă un fantastic moment de voință, de forță morală și tehnică și a câștigat un match... pierdut.

Comportarea echipei noastre merită, evident, toate elogiile și nimeni nu i le va acorda cu sgârcenie.

Pentrucă să câștigi cu 5:4 după ce ai fost condus cu 4:1 este o performanță, pe care nu o poate realiza oricine.

. . . . . .

Scorul a fost deschis în minutul 12 de Liess, după ce România ratase două ocazii mari în minutele 9 și 10

România continuă să domine dar încet încet suedezii pun stăpânire pe joc. Ei au acțiuni mult mai curate și jocului nostru bazat pe acțiuni individuale răspund cu un joc în care ansamblul are prioritate.

Urmarea este că Norgren egalează în minutul 25. Iar Thoren mai înscrie încă un punct aproape de sfârșitul reprizei.

In primul minut al reprizei secunde Bolander ridică scorul la 3:1 dintr'o lovitură liberă pentruca nu mult după aceasta Norgren să marcheze ultimul goal suedez printr'o acțiune personală.

...Așa dar, Suedia era câștigătoarea indiscutabilă a matchului.

Echipa noastră are însă o reacțiune puternică terminată cu un goal marcat din penalty de Heidel.

Suedezii contraatacă și ei la fel dar Norgren trage în bară.

In minutul 13 spectatorii au ocazia să vadă că handballul are subtilități technice nebănuite. Bolander a întors formidabil o mingie.

Peste trei minute, suedezii au o nouă... bară.

Și apoi jocul trece complet în stăpânirea noastră.

In minutul următor, Heidel mai marchează un punct și după ce Liess ratează o ocazie mare, Kiriacescu egalează.

Pentruca Heidel să pecetluiască victoria cu foarte puține minute înainte de sfârșit.

CEI MAI BUNI...

Incontestabil, cel mai bun om de pe teren a fost portarul Suediei, Hagelin, care ar putea juca în orice echipă de football.

Urmează apoi centrul atacant român Heidel, care este de departe cel mai bun jucător al nostru, dar care eri a jucat nepermis de individual.

S'au mai remarcat apoi Iohanson Norgren, Liess, Schobel și Zacharia.

ECHPIELE SI ARBITRUL

D. Ujvary (Budapesta) a condus următoarele echipe:

ROMANIA: ?ahnn, Hasser, Hochsmann; Teodorescu, Zacharia, Klockner; Hoenig (Petrescu), Kiriacescu, Heidel, Schobel și Liess.

SUEDIA: Hagelin, Zimmermann, Andersson; Swerin, Forsel, Wodmark; Norgren, Thoren, Bolander, Iohansson, Nilsson.

— n. g. s. —

AVIAȚIE

Sporirea propagandei aviatice

Acțiunea de propagandă pentru aviație pe care Federația Aeronautică Regală a României, — înaltul for de sub președinția activă a Majestății Sale Regelui, — o duce încă dela înființare, a sporit în intensitate și este pe cale de a primi o organizare nouă care s'o întregească, manifestându-se cu toate mijloacele pe care technica modernă le oferă.

Prin presă, cinematograf, meetinguri, manifestațiuni turistice și sportive, această acțiune este menită să cheme țara la o activă participare la mișcarea aeronautică.

In legătură cu aceasta, Consiliul Superior al Federației Aeronautice Regale a României a ținut Sâmbătă seara o importantă ședință sub președinția Principelui Gh. V. Bibescu, la care au participat d-nii: av. Gh Bolan, Comandor Andrei Popovici, Ing. I. Persu, I. Bastaki, Ing. Cociașu, precum și d. Vintilă Paraschivescu director general al O. N. T. din Ministerul Propagandei, președintele Comisiunii de Propagandă F. A. R. R.

A asistat deasemenea d. comandor Scarlat Rădulescu, directorul Aviației Civile precum și d. Egon Nasta, secretar general al Federației Aeronautice.

S'a discutat programul de propagandă aviatică întocmit de F. A. R. R. luându-se o serie de hotărâri importante precum și pregătirea marelui meeting internațional aerian care va fi organizat de Federație la 23 Septembrie 1939, la București.

S'a avizat apoi asupra chestiunii elevilor piloți proveniți dela școlile și atelierele C. F. R., după care ședința s'a ridicat la orele 11,45 seara.

NAUTICE

Regiunea Timișoara participă la campionatele naționale de canotaj

Campionatele naționale de canotaj, se vor desfășura peste 6 zile, pe apele lacului Snagov.

Peste 300 sportivi ai regiunilor care participă la campionat vor sosi în cursul zilei la Snagov unde vor fi cantonați.

Ambarcațiile cu care vor participa la campionat vor fi aduse cu trenul până la gara Periș, iar de aici transportate în hangarul de bărci al Metropolei.

Incepând de Marți 27, lacul Snagov va fi străbătut în lung și lat de diversele schifuri și caiace ale cluburilor participante.

Teatrul acestor operațiuni, „dutevino" continuu al ambarcațiilor concurente, orele fixe de sculare, masă, antrenament și culcare, farsele sportive și atmosfera acestor sute de atleți și conducători ai sporturilor nautice, precum și tabăra ce a fost instalată alături de grandioasa așezare sportivă a Metropolei pe malul lacului Snagov, vor oferi impresia unui sat olimpic în mic.

Comitetul organizator, a cărui muncă durează de câteva săptămâni, a pus la punct toate detaliile, astfel că se va înregistra un succes desăvârșit și o propagandă din cele mai eficace pentru sporturile nautice.

ULTIMELE INSCRIERI

In cursul zilei de ieri s'a primit la secretariatul federației. înscrierea regiunii Timișoara, care participă cu primul și al doilea clasat la campionatele regionale respective. La schifu de 1 persoană clubul c. f. r. și Inainte.

La caiac dublu domni, c. f. r. și clubul german de canotaj.

La schiff 4+1 doamne, c. f. r. și Regatta.

La schiff de 3 vâsle, Regatta și clubul german de canotaj.

La schiff de 4+1 domni, c.f.r. și Inainte.

La caiac dublu mixt clubul german de canotaj, Regatta.

La schiff 8+1 clubul Inainte.

DOR DE DUCA PARTICIPA LA PROBELE DE CAIAC

Asociația d-lui Henry August, valoroasa grupare de caiace, care a câștigat de trei ani încoace toate cupele de caiac disputate, până în prezent, participă în mod sigur cu câte 2 ambarcații la toate probele de caiac.

Date fiind alura și importanța ce a căpătat acest campionat precum și marele număr de sportivi ce urmăresc evoluarea sporturilor nautice în țara noastră, de mai înainte vom ține zilnic în curent pe cititorii noștri, cu tot ce se întâmplă în acest domeniu al sportului românesc.

RUGBY

Eri nu s'a jucat nici un match

De unde ne așteptam să vedem trei matchuri, previzerile noastre nu s'au adeverit. In primul rând, Stadiul Român a forfaitat permițând C. F. R.-ului să câștige 3 puncte, iar al doilea match de onoare nu s'a disputat nici el, din motive pe care nu le cunoaștem.

La promoție, deși cele două echipe s'au prezentat pe teren, Victoria nu a vrut să joace, motivând că acest gest este o demonstrație contra birouluî regional care nu i-a programat până acuma.

Prin aceasta, Sportul Studențesc a câștigat partida.

SPECTACOLE

Teatre

MUNCA ȘI VOE BUNA: Omul care și-a schimbat numele. Riviera.

TEATRUL VESEL (Grădina Marconi): Ți-a făcut cu ochiul.

GRĂDINA IZBĂNDA (Calea Văcărești): Izbânda 1939.

GRĂDINA TEATRUL NOU: Văcărești Movietone.

COMOEDIA: Intre Venus și Rapid.

TEATRUL COLOS: O noapte pe Riviera.

TEATRUL NATALIȚA PAVELESCU (lângă Hala Traian): „Luna de miere".

CIRCUL BUSCH (lângă arena Venus): Zilnic la ora 3 și 9 seara.

Stranduri

LIDO: Bazin cu valuri. Zilnic five-o'clock tea

STRANDUL BRAGADIRU: Aer, apă, soare, poziție splendidă

STRANDUL KISELEFF: Trei bazine, zilnic apă proaspătă

STRANDUL CIUREL: Apă curgătoare

STRANDUL OBOR: Strandul sportivilor.

STRANDUL FLOREASCA: Cel mai vast strand.

Cinematografe

ARO: Manej și jurnal Fox.

SCALA: Cuibul fericirii și jurnal Paramount.

CAPITOL (grădină și sală): Regina Carnavalului, jurnal și completare.

CARLTON: Secrete conjugale, jurnal O. N. C. și Fox.

A. R. P. A.: Zeița junglei și De-ași fi rege.

SAVOY: Inchisoare fără gratii și Părinții de azi.

FEMINA: Un înger de fată.

TRIANON: Andy Hardy iubește și jurnal Paramont.

PALAS BULEVARD: Gibraltar și Sfinxul.

SELECT: Război și pace. jurnal Paramount.

ROXY: Azi cânt pentru tine, jurnal și completare.

ELYSÉE: Continuarea succesului dela Trianon: „Intre glorie și dragoste cu Robert Taylor, jurnal Paramount

FORUM: Familia judecătorului Hardy și Nevestele șirete.

OMNIA: Colivia de aur și Fiica lui Dracula.

RIALTO: Senorita și Părinții de azi.

BIZANTIN: Sângele pământului și Atenție, d-le profesor.

NISSA: Nopți princiare și Satan în frac.

AMERICAN (sală și grădină): Poltava și Fecioarele nebune.

AIDA (sală și grădină): Senorita și Paradisul furat.

BARCELONA: Omul cu două vieți și Orizontul pierdut.

COTROCENI: Diavolii aerului și Căpitanii curagioși.

CARMEN: Submarinul D I și Dragoste cu năbădăi

DIANA: Vulturul Negru, seria I și a II-a împreună.

DACIA (sală și grădină): Dubla existență a doctorului Cliterhause și Nopți în Andaluzia.

DICHIU: A noastră e noaptea, Adevărul înfrigurat și jurnal.

EDISON (grădina și sala): Gibraltar, Trei camarazi și Trupa Titi Mihăilescu.

FLORIDA (sală și grădină): Cei patru spioni și Oglinda vieții.

FRANKLIN: Katia și Ultimatum.

GLORIA: Clubul aristocraților și Viena-Petrograd.

GRAND: Masca eternă și Mesagerul.

ILEANA: (sala și grădina): Pentru patrie și Flăcări la orizont.

IZBANDA: Penitenciarul și Serenada.

LIA: Drama din Shanghai și Echipa de onoare.

LUCIFER: Inchisoare fără gratii și Oameni fără nume.

MARNA: Furtună în Asia și Legiunea de onoare.

MARCONI: Brigada morții, Minciuni convenționale, Jurnal românesc O. N. C. și Paramount.

MODEL: Gasparone și Omul cu masca.

MILANO: Jurnalul unei Impărătese și Dejun în doi.

NERO (sală și grădină): Serenada primăverii și Eroul dela Marna.

ODEON: Păcatul Helenei Wilffur și Rivalii.

PACHE: Valsul nemuritor și Colivia de aur.

PAX (sală și grădină): Aristocrat de ocazie, Copilul și elefantul și Revistă.

PARIS (sală și grădină): Congresul regilor, Neapole sub sărutul focului și Trupa Titi Mihăilescu.

RAHOVA: Miss Catastrofa, Ascensiunea muntelui Blac și Complectare colorată.

REX: Pentru patrie și Paris Melodi.

SIC: Ultimul gangster si Troica.

SPLENDID: Cauciuc și Detectivul doamnei.

TOMIS (grădina și sala): Cavalcada destinului și Divorțul d-nei X.

TRIUMF: Băeți în uniformă și Indrăzneții.

UNIREA: Tigrul din Arizona și născută pentru dans.

UNIC (grădină și sală): Oglinda vieții și Drama din Shanghai.

VOLTA BUZEȘTI (sală și grădină): Prater, Valea Tigrului și Ascensiunea lui „Mont Blanc".

VENUS: Bestia umană și Ultimul gangster.

VOLGA: Pentru patrie și Menaj parizian.

SPORTUL STUDENȚESC a eliminat C. A. M. T. din cupa României cu 5-1 (3-0)

Timișorenii au jucat sub toate așteptările

(Continuare din pagina I-a)

că C. A. M. T. nu are atac. Singurul lor om periculos este internaționalul Reuter. Söcs are de asemenea shot dar e extrem de fragil și oarecum fricos. Toth Bedö, interul dreapta, este un excelent technician, dar în fața porții e nul. Cotta și Possak, ceilalți doi atacanți, sunt nuli. C. A. M. T. e ineficace și cu această manieră de joc, nu vedem cum se vor putea impune în turul de calificare...

TIMIȘORENII AU DOMINAT TOTUȘI

Așa cum a început, C. A. M. T. nu lăsa deloc impresia că va pierde la scor: schimbri frumoase, joc legat în câmp dar în colo nimic. Poarta Sportului Studențesc n'a fost nici un moment periclitată serios. Reuter, izolat pe aripa dreaptă, șomează continuu foarte bine păzit de Constantinescu Grecu, iar în centru Possak face tot posibilul să înlesnească fundașilor bucureșteni să degajeze terenul.

PRIMA EȘIRE A SPORTULUI

Studenții au primul atac abia în minutul 8 când Gică Popescu scapă și centrează frumos pe jos. Remus reia direct și portarul timișorean respinge cu greu la Angheloiu care reia în poartă dar Eichler prinde ca prin minune.

Sportul Studențesc încurajat, atacă. Tache Dumitrescu centrează și Cauciuc reia în bară cu capul. Se produce învălmășeală și un apărător timișorean acordă corner. Execută Angheloiu slab și Drăgan reia volee — greșit — cu mult efect. Se părea că balonul va depăși cu mult bara.

Dar nu, el cade perpendicular în fața porții. Eichler sare să prindă, e jenat de Remus, scapă și Remus introduce în poartă... După cum se vede, un punct reușit din două greșeli, lovitura de colț a lui Angheloiu și lovitura cu efect a lui Drăgan.

AL DOILEA PUNCT

C. A. M. T. nu pare impresionat de goalul primit și își continuă jocul. Domină ușor. Reuter începe să fie jucat și Constantinescu-Grecu e pus deseori în inferioritate. Atacurile devin mai periculoase dar nimeni în centru nu poate specula centrările extremei dreapte, căci Possak, mult prea greoi, ajunge totdeauna cu întârziere unde a fost balonul. Și lucrurile merg astfel până în minutul 28 când Kohn greșește, trimițând lui Ștefănescu. Acesta deschide pe Gică și centrarea lui ajunge la Angheloiu care ratează de aproape. De acum urmează o nouă perioadă de dominare a Sportului Studențesc care înscrie un nou punct. Mihăilescu deschide în adâncime pe Gică Popescu, acesta schimbă cu Ștefănescu care înscrie pe lângă portarul eșit să-l împiedece. Suntem în minutul 30.

Mihăilescu trage apoi o bară și Reuter ratează și el o ocazie pentruca apoi Sportul Studențesc să înscrie al treilea goal în minutul 36: Remus a tras prin surprindere dela 20 m. și Eichler, mascat, a plonjat prea târziu. Și cu aceasta prima repriză s'a sfârșit.

4:0... 5:0...

La reluare, Reuter a trecut inter, are o pătrundere în stil personal, dar Mișu Constantinescu îi plonjează în picioare și salvează în extremis... Și în minutul 50 este înscris al patrulea goal al Sportului Studențesc: Remus a deschis pe Angheloiu și centrarea acestuia a fost frumos reluată în poartă cu capul de Ștefănescu.

După cinci minute Angheloiu reia un shoot al lui Ștefănescu ricoșat din bară și înscrie și el goalul al cincelea.

Jocul devine complect lipsit de interes. C. A. M. T. domină din nou dar fără nici un succes.

ONOAREA E SALVATA

In fine, în minutul 84 timișorenii obțin punctul de onoare. Reuter a deschis pe Socs și centrarea lui a ajuns la Possak. Acesta însă, în loc să tragă prelungește la Cotta care centrează frumos. Reuter reia cu capul în poartă dar M. Constantinescu respinge la Söcs și abia el înscrie imparabil.

...In sfârșit, s'a terminat!

JUCATORII

Matchul a fost un fel de pastă în care jucătorii s'au îngropat până peste cap și în asemenea condiții e foarte greu să remarci pe cineva.

Dela studenți, Bădulescu ni s'a părut — împreună cu Drăgan — cel mai bun. Din rest, s'au remarcat Ștefănescu, Gică Popescu și Remus.

C. A. M. T. a avut cei mai buni oameni în Reuter și Toth. Au mai jucat bine Ianossy și oarecum Söcs.

ECHIPELE

C. A. M. T.: Eichler-Gerber, Gobyotzy, Iliaș, Kohn, Iannossy-Reuter (Cotta), Toth, Possak, Cotta (Reuter), Söcs.

Sportul Studențesc: M. Constantinescu-Duce, Bădulescu-Tache Dumitrescu, Drăgan, Constantinescu Grecu-Angheloiu, Mihăilescu, Remus, Ștefănescu, Gică Popescu.

Cupa „Muncă și voie bună" este aprig disputată în Prahova

Lupta decisivă se va da între Tricolor-Concordia și Feroemail

Ploești. — Organele superioare muncitorești locale, au oferit o cupă, pentru a fi disputată de grupările corporatiste din districtul local.

Cupa este donată pentru un singur an și se dispută după regulamentul Cupei României, fiind condusă de arbitri oficiali, sub supravegherea districtului de football local.

S'au jucat până acum numeroase matchuri, rămânând în semifinală: Româno-Americana, Concordia - Gura Ocniței, Tricolor C. F. P. V., Astra Poiana și Ferroemail.

Lupta decisivă însă, se va da între Concordia, Tricolor și Ferroemail, campioana ligii de sud.

Sunt trei echipe tari și cu îndreptățite veleități de a cuceri frumosul trofeu.

Concordia, una din fruntașele districtului local, va ajunge în finală, având multe șanse să cucerească cupa.

Tricolorul, cu echipa de rezerve, este de aceiași forță, iar Ferroemail, un pretendent periculos, care are atout-ul de a fi învins pe cei 2 de mai sus, în cadrul campionatului local.

Clasamentul diviziei naționale B

SERIA ESTICĂ
GRUPA DE SUD

Unirea Tric.	18	13	3	2	52:21	29
Macaby	18	13	1	4	49:30	27
Prahova	18	11	4	3	55:37	26
Constanța	18	11	3	4	57:34	25
Dacia Unir.	18	7	3	8	38:42	17
Fr. Română	18	5	6	7	42:38	16
Turda	18	4	4	10	36:49	12
A C F R	18	4	3	11	35:51	11
Luceafărul	18	3	3	12	25:50	9
Mociorniță I.	18	4	0	14	25:62	8

Rezultate din țară

CLUJ

Hagibor-Macaby (Oradea) 2-1 (0-1).

PLOEȘTI

Ferroemail-Unirea (Hârsa) 2-0 (1-0).

CRAIOVA

Oltenia-Dunărea 6-1 (2-1). Au înscris: Radu din 11 metri. Crăciunoiu (2), Secărteanu (3) și Ionescu (Dunărea).

TIMIȘOARA

Freidorf-Gradjansky (Modoș) 2:2 (1:0).

Au marcat Petőfy și Tomas pentru timișoreni și Petro (2) pentru jugoslavi.

Dura-Kadima 4:1 (2:0).

Progresul-Patria 2:1 (2:0).

BRAD

Mica-Electrica 1:0 (0:0).

Mica campioana ligii de Vest și promovează. Punctul victoriei a fost înscris de Aliman în min. 57.

MEDIAȘ

Sparta-Astra (Brașov) 6:0 (3:0).

CERNAUȚI

Universitatea (Cluj)-Universitatea (Cernăuți) 4:0 (0:0) (0:0), (1:0), (3:0).

Matchul interuniversitar a revenit clujenilor după prelungiri cu scorul final de 4:0, prin punctele înscrise de Medrea III (III) și Vizer.

Invingătorii au avut condiție fizică superioară.

Au asistat 2000 spectatori.

ASTĂ SEARĂ

BIROU FEDERAL FRFA

Astă seară la ora 8 se va întruni la F. R. F. A. Biroul Federal.

Ordinea de zi cuprinde numai recursuri.

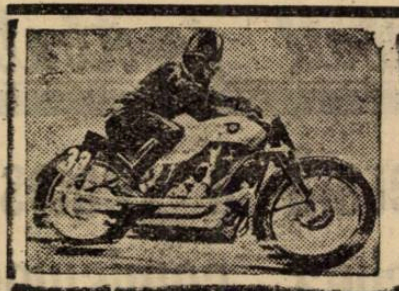

NSU

Ultimele modele de Motociclete la Reprezentanța generală „CONTEROM" S.A.R.
București, Str. Vasile Conta, 8

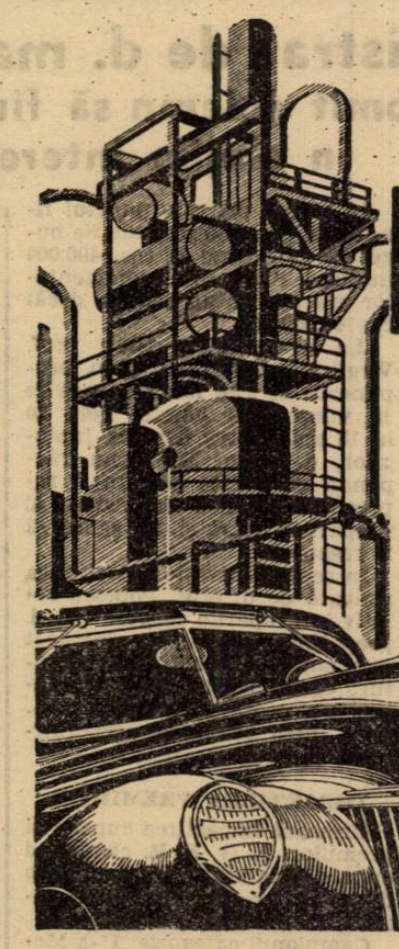

NOUL LUBOIL

UN TRIUMF AL INDUSTRIEI ROMÂNEȘTI

Distilat după cele mai moderne procedee, din cele mai bune țițeiuri găsite în terenurile Societății Unirea S. A. R. de Petrol

NOUL LUBOIL a fost adoptat de tot mai mulți automobiliști.

Calitățile lui neîntrecute îl fac să fie cel mai potrivit ulei pentru automobilele moderne.

UN PRODUS

UNIREA S.A.R. DE PETROL

S. K. JUGOSLAVIA DIN NOU INVINGATOR IN GERMANIA

Belgrad, 25 (Radio). — *Echipa belgrădeană S. K. Jugoslavia, care se află actualmente în turneu în Germania, a jucat astăzi la Braunschweig cu echipa locală Eintracht.*

După un joc extrem de inverșunat, victoria a revenit jugoslavilor la scorul de 1-0 (0-0).

Unicul punct al partidei a fost înscris în min. 70 de Petrovici, în urma unei combinații cu Marianovici. Acesta a fost cel mai bun de pe teren.

Orașul cu cele mai mari stadioane

Iată un record, care nu poate fi atât de ușor doborît.

Orașul cu cele mai mari stadioane este în patria jocului de football dar nu în Anglia ci în Scoția.

Și anume, este Gascow, care are **„Hampdon Park"** (175.000 locuri numerotate), proprietatea unui club amator, „Celtic stadium" (110 mii locuri) proprietatea lui Celtic și „Sbrox Park" (90 mii locuri), proprietatea lui Rangers.

Juventus a învins Frații Buzești cu 5-2 (2-1)

Craiova, 25 (prin telefon). — **Azi s'a disputat în localitate un match amical de football între Juventus din București și fuzionata locală Frații Buzești.**

Prima ieșire publică a fuzionatei a coincis cu o înfrângere, căci bucureștenii au câștigat cu 5:2 (2:-).

JOC FRUMOS

Matchul a fost foarte frumos **și disputat, iar pe teren diferența între echipe mult mai mică decât o arată scorul. In schimb, bucureștenii au fost mult mai eficaci în fața porții decât gazdele.**

PUNCTELE

Au fost înscriese de Oană (min. 20). Sonny Niculescu (32, 75 și 85) și Dunăreanu (51) pentru Juventus iar pentru craioveni Brașoveanu (min. 25) din penalty și Stoianovici (57).

CEI MAI BUNI

Sadowsky, Dragomirescu, Palmer, Prassler, Sonny Niculescu și Dunăreanu au fost cei mai buni dela oaspeți, iar dela gazde Scăeșteanu, Iordăchescu, George și Stoianovici.

ECHIPELE

JUVENTUS: Sadowsky-Dragomirescu, Palmer (Vulcănescu)-Grigorin (Palmer), Micu, Brandabura - Oană, Prassler, Sony Niculescu, Dunăreanu, Naciu.

FRAȚII BEZEȘTI: Scăeșteanu-Iordăchescu, Miclea-Pârjol (Raicu), Cigorin, George-Iassinsky, Setnicek (Stoianovici), Stoianovici, Szabo, Brașoveanu.

Football Football Football Football Football Football Football Football

Adunarea generală a reales cu o mare majoritate vechea comisiune districtuală

Succesul înregistrat de d. maior Brezeanu

D-sa a spus: „Promit solemn să fiu primul servitor în slujba intereselor grupărilor"

Eri dimineață a avut loc în localul propriu, adunarea generală a districtului de football.

Anunțată pentru ora 8.30, ședința a fost amânată cu o oră — conform convocării — deoarece nu se întrunise numărul regulamentar de votanți.

La 9.30, răspund la apelul făcut de d. Nicu Chiriceanu, următoarele grupări:

Sp. Studențesc, Unirea Tricolor, Macabi, Mociornița-Colțea, A. G. E. R., Mon. Oficial, Metalloglobus, Vif. Dacia, Gloria, Olympia, Leonida, Militari, Acsa, Lupeasca, Av. Sportiv, Pebe, Universul, Metropola, C. F. R. B. Tr., Metalosport, Biruința, Colentina, Sburătorii, Generala, Carmen, Ciclop, L. P. N., Dâmbovița, A. S. Distribuția, Dârlău, Fulgerul, Textila D. Veche, Dacia Traiană, Garaj. Mihăescu, Stăruința, Justiția, Grivița și Socec.

In adunare sunt prezente grupări reprezentând 41 voturi din 82 inscrise.

Sunt numiți chestori ai adunării d-nii Penciulescu (Colentina) și P. Dumitrescu (Militari).

Grupările Metropola și Olympia contestă valabilitatea adunării — în baza art. 49 din regulament — pe motiv că adunarea n'ar fi trebuit să se țină o oră după 8.30 când nu s'a întrunit numărul legal de voturi, ci ar fi trebuit să se țină după 1 Iulie.

D-nii Ionescu G. R.—A.C.S.A. și Cristescu (Unirea Tricolor) sunt numiți verificatori ai procesului verbal al adunării, după care d. Chiriceanu dă citire procesului verbal al adunării din 27 Noembrie 1938.

DESEMNAREA CAMPIONILOR

Tot d-sa citește raportul de activitate pe exercițiul scurs, desemnând campionii de categorii astfel cum urmează:

Categoria I: Campion A. G. E. R.; finalist Mon. Oficial.
Categoria II: Campion: Metalosport; finalist: Universul.
Categoria III: Campion: A. S. Distribuția; finalist: I. Dârlău.
Juniori D. N.: Venus.
Juniori cat. I: Militari.
Juniori cat. II: Colentina.
Rezerve D. N.: Juventus.
Rezerve cat. I: Mon. Oficial.

CHESTIUNEA JUNIORILOR

La obiecțiunea d-lui Tache Niculescu, privitoare la desemnarea campionatului de juniori al districtului, d. maior Brezeanu răspunde că dacă n'a existat o finală între Venus și Militari, acest fapt se datorește diverselor evenimente întâmplate în decursul campionatului, evenimente cari au întârziat o normală desfășurare a campionatului și în consecință la data fixată pentru desemnarea campionului, acesta nu era cunoscut, federația indicând drept campion pe Venus.

D. maior Brezeanu felicită apoi pe d. Dumitrescu președintele grupării Militari pentru pilda de sportivitate arătată, într'o situație pe care putea s'o câștige, dacă uza eventual de calea contestației.

D. Tache Niculescu ridică chestiunea ajutoarelor ce ar fi trebuit date grupărilor sărace.

Președintele districtului răspunde că nu există obligativitate din punct de vedere financiar ci numai technic pentru a veni în ajutorul grupărilor sărace. Iar rațiunea primordială a acestui district, este în a forma juniori și a reuși să se formeze o atmosferă de camaraderie și frățietate între jucători pentru a nu se mai întâmpla incidente pe teren.

In ceeace privește punctul financiar de unde prevederile bugetare se ridicau la cca. 400.000 încasări, din cauza evenimentelor nu s'a putut realiza decât cca 40.000 lei.

La interpelarea d-lui prof. Virgil Popescu relativă la propunerile ce s'au făcut cu privire la micșorarea vârstei dela 20 la 18 ani pentru demisia juniorilor, d. maior Brezeanu răspunde că aceste propuneri reprezintă punctul de vedere al grupărilor mari și au șanse să fi respinsă.

In ceeace privește obiecțiunea ridicată de d. prof. Popescu relativ la grupările corporative, d. președinte arată că întrucât regulamentul consfințește drepturi egale pentru toate grupările, nu poate face o discriminare între grupările corporative și cele amatoare.

IMPARȚIREA PREMIILOR

Urmează împărțirea cupelor și premiilor. A. G. E. R. câștigând cupa districtului o plachetă și o diplomă, iar învinsul său în finală, Mon. Oficial, o diplomă.

Campionul categoriei II-a Metalosport câștigă în mod definitiv cupa Bonny, primind în acelaș timp o plachetă și o diplomă, iar Universul o diplomă.

A. S. Distribuției îi revine — în calitate de campioană a categoriei III-a — în mod definitiv cupa Gârneață, o plachetă și o diplomă; I. Dârlău primește o diplomă.

Juniorii Venusului primesc cupa Cantuniari, o diplomă și o plachetă; Militari (jun.) și Colentina (jun.) câte o plachetă și o diplomă, Juventus (rez.) și Mon. Oficial (rez.) primesc deasemeni câte o plachetă și o diplomă.

D. Mărculeț citește apoi raportul cenzorilor, aducând mulțumiri comisiei pentru felul cum a gospodărit și roagă adunarea să dea dscărcare gestiunei comisiei.

Adunarea aprobă.

Adunarea aprobă deasemeni proectul de taxe districtuale pe anul 1939/40.

Se aprobă deasemeni proectul de buget pe anul 1939/40, înscriindu-se pentru prima oară un fond de 10.000 lei pentru ajutorarea jucătorilor accidentați pe teren.

ALEGEREA NOUI COMISIUNI

Comisia își dă apoi demisia, adunarea urmând să aleagă o nouă comisie.

Pentru demnitatea de președinte, d. maior Brezeanu este ales prin aclamații furtunoase, neavând contracandidat.

Vădit emoționat, vechiul-nou președinte mulțumește adunării pentru proba de dragoste și simpatie arătată, care sunt ecouri ale dragostei d-sale pentru grupări.

Felicită pe delegați, cari au fost buni agenți de disciplină între d-sa și grupări.

D-sa încheie spunând: „Promit solemn să fiu primul servitor în slujba intereselor dvs.".

D. Maior Brezeanu propune delegaților următoarea listă pentru a fi aleasă:

Membrii ai comisiei, d-nii: Niculescu-A.G.E.R., Lazăr Goldstein, Paraschiv și Maior Hrisafi, iar supleanți d-nii: George Georgescu, Niculescu-Turda, Ionescu G. R. ACSA.

Cenzori d-nii: Traian Mărculeț Razopol, Dumitru Popescu, iar supleanți d-nii: adm. fin. Alexandru Betupadoff, insp. fin. Tănăsescu și Ion Nițu.

Punându-se la vot această listă — în contradictoriu cu aceea propusă de d. Tache Ticulescu, — adunarea o alege cu o majoritate de 27 voturi, înregistrându-se 8 abțineri și 4 voturi contra a grupărilor: Metalloglobus, Metropola, Dâmbovița și Delea Veche.

Ședința se ridică la orele 12.30, în aclamațiile adunării pentru noua comisie și felicitările de rigoare.

A. C. F. R. a învins DACIA UNIREA

Rezultatul 3-0 (2-0)

Brașov, 25 (prin telefon). — In cadrul Diviziei Naționale B. s'a disputat în localitate matchul de foot-ball dintre echipa locală A. C. F. R. și Dacia Unirea din Brăila. După un joc anost, în care ambii combatanți n'au făcut altceva decât să joace fiindcă trebue, brașovenii au învins cu 3—0 la pauză fiind 2—0.

Jocul este început de brăileni, cari pierd imediat în favoarea localnicilor. Aceștia pun stăpânire pe joc și se instalează în careul advers.

In min. 16, Ströch marchează primul goal pentru brașoveni, iar Demeni în min. 26 marchează stabilind scorul reprizei: 2—0. La reluare, A.C.F.R.-ul presează încontinu, însă din cauza unui ghinion formidabil nu poate fructifica. Wagner, după o cursă pe tușe, reușește să mai înscrie un puct: 3—0 rezultat final.

CUM S'AU COMPORTAT

Sekelli, Rozocea și Ferenz au jucat bine dela A.C.F.R., iar dela Dacia Unirea Dengel, Cavadia și Bonațiu.

ECHIPELE

A.C.F.R.: Ferenz, Costea, Sekelly, Vaida, Eugen, Rozocea, Sterescu, Demeni, Ströck, Wagner, Csomag.

Dacia Unirea: Grecescu, Zukerman, Julian, Crișan, Dengel, Șaramet, Cavadia, Weis, Bonațiu, Goldemberg și Buzoianu.

Echipe mici

Vergu 3
Generala 1

Matchul amical disputat eri pe arena dela „Obor" s'a terminat cu victoria Vergului cu rezultatul de 3-1 (1-0).

Au marcat: Ionașiu (2), Călinescu și Rață pentru Generala.

Fulgerul 12
Gloria 1

Pe terenul Militari s'a jucat matchul amical dintre susnumitele formații.

Cu o formație avântată, echipa d-lui G. Petrescu și-a sdrobit adversarul cu un scor care nu mai are nevoie de comentarii. La pauză scorul era 5-0.

M. Oficial (rez.) 7
Vergu (rez.) 3

Pe arena „Unirea Tricolor" s'a disputat eri dimineață partida Monitorul Oficial-Vergu, contând pentru calificarea rezervelor cat. I-a.

Albii prezentând o echipă mai bună au reușit să învingă pe Vergul cu categoricul scor de 7-3 (4-1).

In prima repriză „Monitorul" reușește să înscrie 4 goaluri prin Baneș II, goalul albaștrilor fiind marcat de Mihail (Dănuț).

După pauză „Monitorul" înscrie încă de 3 ori prin același Baneș, iar dela „Vergu" Frate și Niculae.

De remarcat jocul frumos prestat de speranțele „Vergului", care cu toate că au avut un adversar destul de puternic au reușit să țină piept până la sfârșitul matchului.

D. arbitru D. Xifando a condus următoarele formații:

MONITORUL: Pleșea, Toncescu, Anton, Petrașuc, Lupșon, Baneș I, Iorgulescu, Barbu, Baneș II, Niculescu, Farkaș.

VERGU: Pometcu, Dumitru, Tănase, Zamfirescu, Dicu, Georgescu, Dănuț, Traian, Niculae, Gheorghiu, Frate.

Sp. Studențesc (rez.) 3
Rapid (rez.) 3

In deschidere la matchul Sp. Studențesc-C.A.M.T., rezervele studenților și ale F. C. Rapidului au terminat la egalitate.

C. A. B. (Old-boys) 3
Grivița 2

Tariful de publicitate al ziarului UNIVERSUL

(CATEGORIA IV)

LINIA CORP		5
Dela 10-1000 linii	Lei	4
Dela 1000 linii în sus	„	7,50
Anunțurile colectorilor de loterii	„	10
Bilanțuri, convocări, notificări etc.	„	30
Știri artistice, judiciare, școlare	„	15
Informațiuni comerciale minimum 5 linii	„	17,50
Informațiuni financiare minimum 5 linii	„	17,50
Informațiuni colectori de loterii	„	20

Gloria C. F. R. a dispus de Franco-Româna cu 3-1 (1-1)

GALAȚI, 25 (prin telefon). — Astăzi s'a disputat în localitate matchul amical de football dintre echipa locală Gloria C. F. R. și Franco-Româna din Brăila. Acest match a constituit pentru gazde ultimul examen înaintea turneului de calificare.

Jocul s'a desfășurat pe arena Gloriei C. F. R., în prezența a peste 1000 de spectatori, cari au asistat la un match frumos și cari au fost mulțumiți de footballul prestat de combatanți.

Jocul este început de Franco-Româna care pune la grea încercare, din primele minute, apărarea adversă. Obține o lovitură liberă dela 20 m., însă fără rezultat. Scorul este deschis în min. 30 de Theodorescu (Fr. Rom.) printr'un shoot puternic. Două minute mai târziu, Bodea egalează, stabilind seorul reprizei: 1-1. La reluare, Gloria face schimbări radicale în formație, care dau rezultate satisfăcătoare și cari schimbă complet fizionomia jocului. Jocul este impus categoric de Gloria C. F. R. Astfel, în min. 50, același Bodea asigură avantajul gazdelor. In min. 65, Milea are o ocazie sigură de marcat și reușește să înscrie, pecetluind astfel scorul final de 3-1 pentru gălățeni.

CUM S'AU COMPORTAT

Prasler II, Surugiu, Milea și Bodea au fost cei mai buni oameni ai învingătorilor iar Bartoș, Takaci și Adorian ai învinșilor.

ECHIPELE ȘI ARBITRAJUL

D-lui Farkaș i s'au aliniat formațiile:

GLORIA C. F. R.: Justin, Ionescu (Rădulescu), Prasler II, Popa (Sutor), Kiss, Mihăilescu, (Sutor) Surugiu, Milea, Bodea, Sutor (Cârjan), Pancoff.

FRANCO-ROMÂNA: Bartoș, Takaci, Adorian, Belciu, Gavrilă, Lettay, Ivanof, Bodi, Unguroiu, Manici, Teodorescu.

Bindea și Chiroiu au semnat pentru C.A.M.T....

...și vor fi legitimați chiar azi

Am scris de multe ori că gruparea timișoreană C. A. M. T. se pregătește intens pentru prima divizie națională.

Timișorenii vor să se prezinte cu o echipă puternică, alcătuită din jucători excepționali, pentru a putea rezista onorabil în competiție.

In seria de achiziții, pe care C. A. M. T. și-a propus s'o realizeze, primele două — deadreptul senzaționale — au și fost făcute. Bindea și Chiroiu — cele două vedete incontestabile ale Ripensiei — au trecut la C. A. M. T.

Ei au semnat contractele și vor fi legitimați în cursul zilei de azi.

Trebue să recunoaștem deci că dacă gruparea timișoreană continuă să angajeze jucători de valoarea celor doi, va fi fără îndoială, unul din concurenții cei mai redutabili ai competiției.

Football Football Football Football Football Football Football

Venus și Ambrosiana
eliminate din C. E. C.

((Continuare din pagina I-a)

tat înfrângerea, ca pe un lucru iremediabil.

SANSONE DESCHIDE SCORUL

Scorul este deschis de Sansone, care expediază un shoot plasat peste putința de parare a lui Iordăchescu.

Repriza are un aspect frumos. Jocul este destul de însuflețit și fazele de goal alternează cu pericol egal.

TREI CORNERE ȘI UN GOAL

Sfârșitul reprizei găsește pe Venus în atac și începutul celei de a doua îl găsește la fel.

Românii obțin în primele cincisprezece minute trei cornere.

Dar când toată lumea credea că Venus va egala, Maini, care a jucat în locul lui Puricelli, a marcat al doilea goal, încununând o splendidă acțiune condusă de Sansone și Reguzzoni.

Venus reacționează timid și nu isbutește să pună în pericol poarta balognesă.

BOLOGNA JOACA DIN CE IN CE MAI BINE

In minutul 17 Maini marchează al treilea punct pentru Bologna. Venus s'a pierdut iar Bologna joacă din ce în ce mai bine.

Goalul acesta a năruit moralul bucureștenilor și echipa italiană se masează în careul lui Iordăchescu, de unde pleacă de foarte puține ori.

Venus joacă inexplicabil de timid și lipsit de convingere. Urmarea se produce imediat.

In minutul 22 Reguzzoni înscrie al patrulea punct pentru Bologna pentruca tot el să pecetluiască scorul final cu două minute înainte de sfârșitul partidei.

DESFAȘURARE NORMALA ȘI JOC CAVALERESC

Inainte de toate trebue remarcat că matchul a avut o desfășurare normală și toți jucătorii s'au comportat cavaleresțe de la început până la sfârșit.

Principala explicație a victoriei este aceea că Bologna și-a întrecut net adversarul în viteză.

Cu toată căldura tropicală, care a dominat aproape tot timpul matchului, jucătorii bolognezi s'au mișcat cu o iuțeală excepțională, care a derutat pur și simplu adversarul.

Intr'adevăr Venus nu se aștepta ca Bologna să joace cu atâta viteză și a părut surprins. Intr'atât de surprins încât n'a mai putut reacționa cu toate posibilitățile sale.

Echipa bucureșteană a căutat să joace technic și a isbutit câteva lucruri excelente mai ales în prima parte a jocului.

După pauză însă, echipa s'a pierdut în mod inexplicabil.

Un mare păcat al ei a fost acela că nu a jucat hotărît și cu un scop precis.

Venus nici nu s'a apărat nici n'a atacat și Bologna a profitat de această nehotărâre.

Campionii României au jucat 45 de minute de football spectaculos și a lăsat o impresie frumoasă.

N'a jucat însă pentru cupă ci așa cum ar fi jucat într'un match amical.

S'au remarcat Maini, Reguzzoni, Andreolo și Corsi dela Ambroziana, iar dela Venus Sfera, Albu și Lupaș.

ARBITRUL ȘI FORMAȚIILE

Cehul Crist a condus următoarele echipe:

BOLOGNA: Ceresoli, Ricci, Pagatto; Montesanto, Andreolo, Corsi; Biavati, Sansone, Maini, Fedullo, Reguzzoni.

VENUS: Iordăchescu, Sfera, Albu; Lupaș, Gain, Feraru; Ene, Orza, Ploeșteanu, Bodola, Iordache.

— Carlo —

CU 2 MINUTE INAINTE DE SFARȘIT, UJPEST ȘI-A ASIGURAT CALIFICAREA PENTRU SEMIFINALA C. E. C.

BUDAPESTA 25. — Pe stadionul U.T.E., în fața a 12.000 de spectatori s'a disputat în cadrul Cupei Europei Centrale matchul revanșă dintre echipele Ujpest și Ambrosiana.

Formația locală a obținut o victorie meritată, cu scorul de 3:1 (1:0), calificându-se astfel pentru semifinala competiției.

Dat fiind că Ujpest avea de recuperat numai un handicap de un goal, formația lui Zsengeller a început matchul într'o alură infernală și a reușit să deschidă scorul chiar în minutul 5. O passă în adâncime a lui Szücs a ajuns la Adám, care în plină viteză a dribblat trei adversari și a trecut balonul lui Kállai complect liber. Acesta a tras din apropierea porții imparabil.

Echipa italiană văzându-și șansele periclitate s'a retras în apărare, iar Ujpest a continuat ofensiva. Rezultatul însă a rămas neschimbat.

Repriza a doua a debutat tot cu atacurile gazdelor. Cu toate acestea italienii au reușit să egaleze. In minutul 35 Frossi a condus un atac fulgerător pe dreapta centrând apoi. Balonul a ajuns pe aripa cealaltă la Ferraris care a egalat.

Ujpest a reluat din nou ofensiva, atacând cu disperare. Eforturile depuse au avut succes, căci în minutul 40 o combinație Kállai - Vincze - Zsengellér a permis acestuia din urmă să marcheze și al doilea goal.

Din acest moment Ujpest a început un finish irezistibil și în minutul 43 extremul stânga Kocsis după o cursă vertiginoasă a tras puternic. Balonul a lovit bara, a depășit linia porții, revenind apoi pe teren. Arbitrul jocului — englezul L. Dale care se găsea în imediata apropiere a porții, a acordat punctul. Jucătorii Ambrosianei au protestat vehement, dar în zadar, căci d Dale a rămas intransigent.

Cele două echipe au prezentat următoarele formații:

UJPEST: Sziklai - Futó, Joós - Szalay, Szücs, Balogh - Adam, Vincze, Zsengellèr, Kállai, Kocsis.

AMBROSIANA: Sain - Buonecore, Setti - Campatelli, Olmi, Locatelli - Frossi, Demaria, Guarnieri, Meazza, Ferraris.

BEOGRASKI, IN MARE FORMA, A DISPUS DE SLAVIA CU CATEGORICUL SCOR DE 3:0 (1:0)

BELGRAD, 25. — Pe terenul Beogradski, în fața a 15.000 de spectatori s'a disputat matchul de C.E.C. dintre Beogradski și Slavia-Praga.

VACEK
(Slavia)

Echipa gazdă prestând un joc de excelentă calitate a dispus cu ușurință de câștigătoarea cupei din anul trecut, cu categoricul scor de 3:0 (1:0).

Jocul a început în nota de dominare a belgrădenilor, cari au pus la grea încercare în repetate rânduri apărarea adversă.

Primul goal a fost înscris în minutul 29. Extremul stânga Podhrasky a tras, iar portarul Slaviei Boksay a scăpat balonul din mână și *Bojovici* care a urmărit faza a împins balonul ușor în plasă.

Dominarea echipei gazdă a continuat și la reluare.

In minutul 71 *Vuiadinovici* a urcat scorul la 2:0, ca apoi, în min. 75, *Glisovici* să stabilească rezultatul final de 3:0.

Slavia a reacționat dar n'a reușit să ajungă nici până în careul de 16 metri.

Dealtfel echipa oaspeților a decepționat. Ea n'a avut în tot cursul matchului decât una sau două ocaziuni favorabile.

Matchul a fost condus de d. Scorzoni (Italia) iar cele două echipe au jucat astfel:

BEOGRADSKI: Glaser - Dubac, Pojega, Manola, Draghicevici, Lechner - Glisovici, Vuiadinovici, Valiarevici, Bojovici, Podhrasky.

SLAVIA: Boksay - Truhlar, Daucik - Prucha, Najir, Kopecky - Horak, Vacek, Bican, Bradac, Vytlacil.

MOTOCICLETE: ZUNDAPP, Motorete și Biciclete PRESTO
un nou transport din toate modelele la prețuri de mare concurență a sosit la Rep. M. MORARU Str. Theodosie Rudeanu 37 2

Soarta Chinezului
va fi hotărîtă la 9 Iulie...
In divizia B, dar cu fonduri asigurate... altfel, lichidarea

Se pare că Chinezul s'a resemnat cu retrogradarea. Intr'adevăr, gruparea timișoreană își face toate calculele pe participarea ei în campionatul diviziei secunde.

ADUNAREA GENERALA

Toate informațiile deținute până acum de clubul timișorean, conduc la aceeași concluzie: ori cum se va modifica formula diviziei naționale, șansele de a participa mai departe în campionatul primei categorii sunt minime, dacă nu inexistente.

Așa dar, toate propunerile trebuesc să dispară sau să pornească dela campionatul diviziei B.

Ceeace înseamnă că situația Chinezului este quasi disperată.

Soarta clubului va fi hotărîtă însă în curând. La 9 Iulie se va întruni adunarea extraordinară a grupării pentru a hotări dacă clubul va mai cotinua sau nu să existe.

IN DIVIZIA B, DAR CU FONDURI ASIGURATE

Adunarea clubului nu va avea — după cum prevede ordinea de zi — de discutat de cât două lucruri. Esențiale însă.

Participarea în campionatul secundei divizii, sau lichidarea clubului, iată cele două puncte ale ordinei de zi.

Adunarea aceasta hotărîtoare — după cum au declarat mai mulți conducători importanți — va decide participarea în divizia națională B, dar cu o singură condiție. Să fie ales un nou comitet, care să asigure fondurile necesare pentru acest an de rezistență.

Nu este posibilă promovarea decât dacă clubul va avea asigurată existența — din punct de vedere financiar.

Dacă acest comitet nu va putea fi format, adunarea va hotărî formarea unei comisii de lichidare.

Sperăm, însă, că situația va fi salvată și clubul timișorean va continua să existe.

Prea târziu...

Prahova a învins
la mare luptă Turda 4-2 (1-1)

Ploești, 25 (prin telefon). — *Matchul disputat în localitate pentru Divizia Națională B, dintre Prahova și Turda din București, a revenit gazdelor cu 4-2, la pauză rezultatul fiind 1-1.*

Lovitura de începere o au gazdele cari pornesc vijelios în atac. Acțiunea lor însă se lovește de apărarea bucureștenilor. Totuși, din această dominare în min. 25 Beju înscrie pentru ploeșteni cu toată intervenția lui Ștefan Ionescu. Contraatacul Turdei se produce, însă egalarea mult dorită nu survine decât în min. 43 când Dragomirescu și-a marcat în propria poartă: 1-1. La reluare, Florian în min. 49 asigură avantajul ploeștenilor. Cinci minute mai târziu, Farkaș ridică scorul la 3-1. Turda nu se lasă intimidată și atacă cu toate forțele Zorca înscrie, reducând handicapul la 3-2.

ȚUȚUIANU

BOROK

Cu puțin timp înainte de fluerul final, Farkaș stabilește scorul la 4-2. Jocul în sine a fost frumos și disputat la maximum. Rezultatul e prea sever pentru bucureșteni, cari au avut ghinion.

CUM S'AU COMPORTAT

Dragomirescu, Pascaru, Beju și Cricitoiu cei mai buni dela Prahova iar dela Turda Georgescu Ștefan, Ionescu Ștefan și Nichita merită să fie remarcați pentru jocul lor.

FORMAȚIILE

PRAHOVA: Țuțuianu, Dragomirescu, Josof, Pascaru, Boldiș, Grun, Popescu, Florian, Beju, Farkaș, Cricitoiu.

TURDA: Ionescu Ștefan, Simionescu, Lăzărescu, Marin, Nichita, Baroc, Glăjan, Berbecă, Samoilescu, Zorka și Ștefan

C. E. C. în ceasul de față

Primul tur 18-25 Iunie și 1-3 Iulie		Semi-finala 9-16 Iulie	Finalele 23-30 Iulie
Venus	1-0	Bologna 5-1	
Bologna	5-0		
Ferencvaros	2-3		
Sparta			
Slavia			
Beogradsky	3-0		
Ambrosiana	2-1	Ujpest 4-3	
Ujpest	3-1		

IERI LA BANEASA

BRANCAS A CAȘTIGAT PREMIUL REGAL

O victorie impresionantă. — Dublul succes al hergheliei Scroviște. — Mitsouko III, invingătoare în premiul Queen Mary

Reuniunea disputată eri la Băneasa a avut un caracter festiv grație prezenței pe program a importantei întreceri, premiul Regal.

Ctitorul sportului românesc Majestatea Sa Regele a onorat cu Inalta Sa Prezență întrunirea.

Căldura înăbușitoare n'a împietat asupra succesului. Iubitorii sportului hipic n'au lipsit.

In asistență am remarcat o seamă din personalitățile de seamă ale Capitalei.

Premiul Regal — un campionat de fond al turfului — a asigurat reuniunei o puternică doză de interes. Nu-i vorbă, celelalte curse au încadrat de minune alergarea capitală.

In ceiace privește premiul Regal, pe marginea rezultatului furnizat de el se impune neapărat câteva considerațiuni pentrucă rezultatul clasicei întreceri este deosebit de semnificativ și important.

Impresionanta victorie a lui Brancas

Importanta alergare a fost disputată de vedetele principale ale turfului nostru. Numai Naplom și Buburel au lipsit. Rezultatul a confirmat marea clasă a lui Brancas care a repurtat o victorie în stil de autentic campion. Și-a învins adversarii cu patru lungimi. Condițiunile în care s'a disputat cursa și faptul că Brancas a dat tuturor adversarilor descărcări acordă succesului armăsarului francez o deosebită importanță. In primul rând este de precizat că alergarea oferă toate garanțiile de regularitate. A fost disputată într'un tempo foarte rapid. Dovadă cronometrajul.

Meritul victoriei pensionarului lui Gabor mai reese și din împrejurarea că a condus cursa doi kilometri. Pe un parcurs istovitor ca acela al premiului Regal, numai campioni veritabili pot duce la bun sfârșit asemenea misiuni. Este desigur și cazul lui Brancas.

Despre acest armăsar, întotdeauna am avut păreri excelente. Totuș nu l-am bănuit atât de valoros.

Performanța de eri certifică o ridicată valoare care îl poate pune în situațiunea de a disputa titlul de campion al turfului lui Naplom.

Mai rar un cal atât de complet dotat ca acest excelent alergător. Egal de bun pe toate parcursurile, cu o mare acțiune dela început cu care își istovește adversarii.

Foarte bun luptător și de o rezistență puțin comună. Posedă cu alte cuvinte toate caracteristicile marilor campioni.

Răsfățat, al doilea

Foarte elogioasă este și comportarea celui de al doilea plasat, Răsfățat. Armăsarul hergheliei Scroviște a reeditat performanța din anul trecut. Este, desigur, un excelent fondist, un veritabil specialist al parcursurilor lungi. Dacă a cedat lui Brancas, aceasta se datorește desigur diferenței de clasă.

In asemenea circumstanțe, comportarea lui Răsfățat este mai mult decât onorabilă.

HALMEI, BOERU, CORSAR ȘI SZANTAS

Halmei a arătat o valoare bună, plasându-se al treilea. Desigur o exhibițiune bună. Ca și Răsfățat, și Halmei duce la perfecție distanța.

Nesperat de frumos s'a comportat Boeru. Armăsarul d-lui general Dombrowsky s'a plasat al patrulea. Dacă nu ar fi intervenit expediția dela Budapesta, depe urma căreia desigur s'a resimțit, Boeru ar fi fost capabil să realizeze mai mult. Este un element dotat cu vădite aptitudini pentru distanță.

Dela Corsar ne-am fi așteptat la mai mult, în urma comportărei din premiul de Iunie. Szantas a decepționat din nou. Este un cal care se aclimatizează greu. La toamnă vom putea cunoaște valoarea lui.

Dublul succes al culorilor Regale

Cea mai importantă formațiune, formațiunea regală, nădejdea hipismului român, a câștigat două curse. Cu Iortoman și Smeu.

Primul și-a făcut o reapariție impresionantă. A câștigat ușor premiul Cluj, deși era penalizat. Campionul doi anilor a produs o frumoasă impresie cunoscătorilor. Este un element de viitor, o mare vedetă în perspectivă.

Smeu a concurat deasemeni peste așteptări în premiul Cernăuți.

Atât pe Iortoman cât și pe Smeu, Romanes i-a prezentat în frumoasă formă.

MITSOUKO III INVINGATOARE IN PREMIUL QUEEN MARY

In premiul Queen Mary, una din importantele probe rezervate iepelor, Mitsouko III n'a avut adversare, în ciuda faptului că purta 64 de kilograme, dând celorlalte concurente serioase descărcări.

Este fără discuțiune campioana iepelor.

CELELALTE REZULTATE

Au mai câștigat Afurisit, Sukoro și Miami.

De relevat condiția lui Sukoro pe care Ujvari l-a adus la valoarea bună.

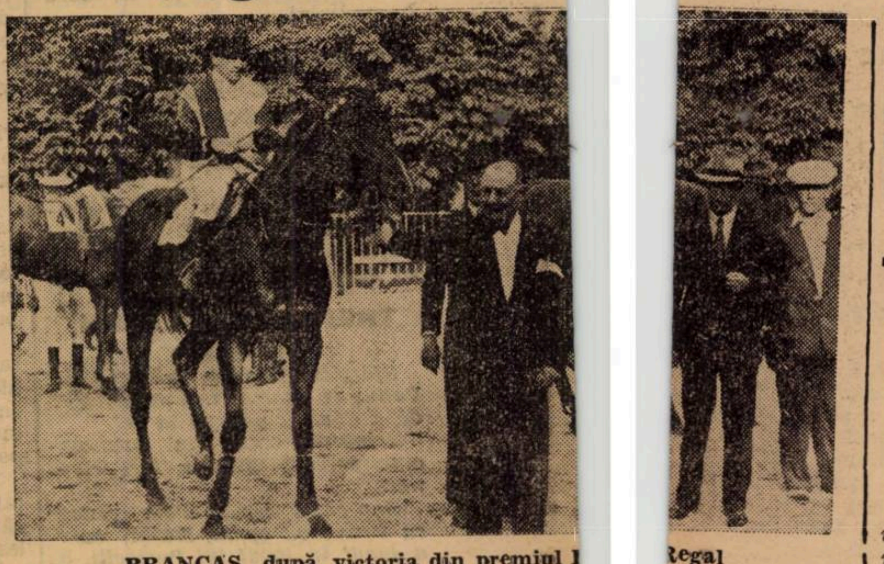

BRANCAS, după victoria din premiul Regal

Desfășurarea curselor

In PREMIUL PLEVNA, Rubin a servit de leader urmat de Afurisit, Geza, Princier și Event.

Inaintașul este atacat în linia dreaptă de Afurisit care îl depășește. Princier din fund, termină puternic și ajunge până la un cap de Afurisit. Al treilea a rămas Rubin.

Lunca a condus plutonul până la distanță în PREMIUL CONSTANȚA. Aci a demarat Marmara care trece la comandă. In fuleuri mari apare Sukoro care ia avantajul. Balsors a fost dela început în primele rânduri și s'a plasat al treilea la un cap de Marmara.

PREMIUL BUȘTENI a fost disputat de Miami, Barcău și Garoafa II. Garoafa a fost puțin timp în cap. Apoi s'a detașat Miami care a întrecut relativ ușor pe Barcău.

Smaranda a asigurat o trenă susținută în PREMIUL QUEEN MARY. La intersecția pistelor însă dădea vădite semne de oboseală.

Mitsouko III în fuleuri mari a luat comanda și s'a dus nesupărată la sosire. A doua s'a plasat Marcella, precedând pe Frunză.

Plecarea s'a dat în bune condițiuni în PREMIUL REGAL. Amnar a asigurat o alură susținută. Până la vâlcea a condus urmat de Brancas, Szantas și Halmei. După ei veneau Boeru, Răsfățat, Corsar și Tarzan.

Aci Amnar a cedat conducerea. In frunte a trecut Brancas în spatele căruia se afla Halmei deoarece Szantas a retrogradat. In primele rânduri a trecut și Răsfățat care în ultimul ocol era al treilea. In linia dreaptă Brancas continuă să conducă. La cravașe Halmei și Răsfățat nu reușesc să-l apropie. Ceva mai mult Brancas la intersecția pistelor își mărește avantajul și termină primul cu patru lungimi. Răsfățat la baloane trece de Halmei. Al patrulea, Boeru.

PREMIUL CLUJ l-a câștigat Iortoman. Blue Girl a fost în cap până la grilă unde pentru scurtă durată trece Malnoue care imediat este depășită de Iortoman.

PREMIUL CERNAUȚI a revenit lui Smeu. Meșterul Manole conduce urmat de Tricolor și Hazliu. In linia dreaptă, Cin'te ține face o apariție de scurtă durată ca și Don Alberto dealtfel iar Meșterul Manole dispare în fundul plutonului. Tricolor trece la comandă dar nu poate face față atacului impetuos dat de Smeu.

Terminând puternic, Hop și eu se plasează al treilea.

INFORMAȚII

● **MAJESTATEA SA REGELE a onorat cu Inalta Sa Prezență reuniunea premiului Regal.**

● **DUPA disputarea premiului Regal, Majestatea Sa Regele a înmânat d-lui S. Schwartz, proprietarul lui Brancas, splendidul trofeu cu care a dotat premiul Regal.**

ERI LA BANEASA

● **AFURISIT, după victoria din premiul Plevna, a rămas proprietarului, pentru 41.000 lei.**

● **MIAMI scoasă în vânzare după victoria din premiul Bușteni, n'a găsit amatori la 60.000 lei.**

● **LA EVENIMENT s'au plătit cotele:**
Sukoro-Mitsouko III 54
Iortoman-Smeu 72

● **ORION n'a disputat premiul Queen Mary, deoarece nu i-au sosit actele din Ungaria.**

„Austriacul" a fost câștigat ieri

Eri a început la Băneasa un nou joc austriac cu 30.000 lei. Datorită programului, acest joc a cunoscut o mare animație, ajungând la 108.554 lei.

Cele șapte alergări revenind în cea mai mare parte favoriților jocul austriac a fost câștigat de opt buletine.

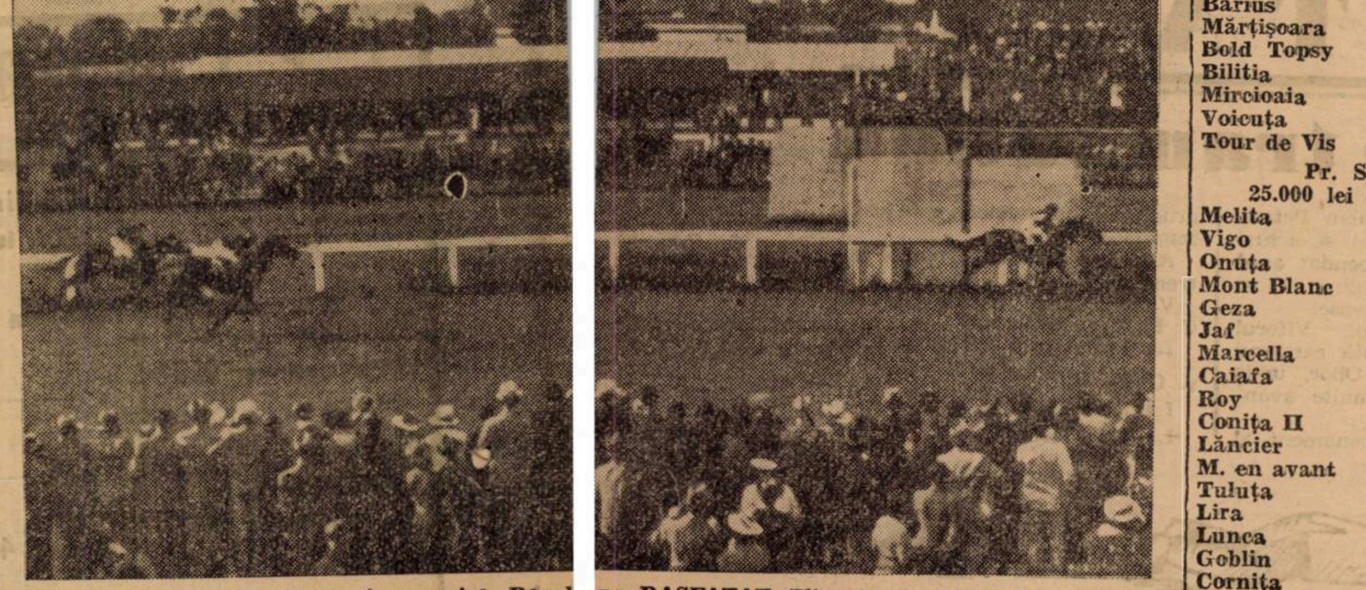

BRANCAS (Cucu), întrece în premiul Regal pe RASFAȚAT (Ilinca) și HALMEI (Mullot)

După premiul Regal

Toată lumea recunoaște că a învins cel mai bun

„Sunt fericit că am câștigat pentru a șaptea oară, premiul Regal", ne-a declarat proprietarul lui Brancas

Premiul Regal a fost ultima și una din importantele întreceri ale meetingului.

Comportând o distanță mai mare, 3000 de metri, această cursă a reunit la start cei mai buni fondiști care activează la noi.

Credem interesant a împărtăși cititorilor noștri părerile proprietarului câștigătorului și a făuritorilor victoriei, antrenorul și călărețul lui Brancas.

D. S. SCHWARTZ

„Sunt fericit că am reușit să câștig și premiul Regal, după ce mi-am însușit și premiul Jockey Clubului, cu Buburel.

„Sunt cu atât mai fericit, cu cât este a șaptea victorie în premiul Regal.

„Am vrut să câștig această cursă, nu pentru premiu, ci pentru cupa, pe care M. S. Regele o oferă proprietarului învingătorului.

„Cupa aceasta, pe care Majestatea Sa Regele binevoește s'o ofere proprietarului câștigătorului, contează pentru mine tot atât, cât toate premiile clasice din toată cariera mea de proprietar".

E. GABOR

Antrenorul lui Brancas, destoinicul profesionist, E. Gabor, era după cursă foarte fericit, fiind foarte mulțumit de felul cum s'a prezentat pensionarul său.

Cerându-i o declarație, E. Gabor ne-a spus:

„Sincer vorbind, mă așteptam la mai mult din partea lui Răsfățat, Boeru și Szantas.

„Brancas a câștigat ușor, fiind o alergare susținută, nu ca în premiul Jockey Clubului, când din cauza lipsei de tren nu și-a putut arăta aptitudinile sale de fondist.

„De data aceasta a mers liber, alura cursei convenindu-i de minune".

A. CUCU

Călărețul lui Brancas, A. Cucu, după un început de sezon nu prea fericit, și-a revenit acum în cea mai bună formă.

El ne-a declarat următoarele:

„Sunt cu atât mai fericit, cu cât acesta este primul premiu Regal pe care-l câștig singur. Cu armăsarul Codru, acum doi ani, am terminat deat-heat cu Vincent, care călărea pe Carthago, neavând ocazia să mă bucur de o victorie deplină.

„Revenind la cursa de astăzi, la intrarea în linia dreaptă eram sigur de victorie, Brancas având multe resurse. La două sute de metri de potou, emoția mă cuprinsese, văzând că termin în câștigător".

DECLARAȚII DIN ANTURAJUL LUI RASFAȚAT

Pentru o cât mai bună edificare asupra performanței lui Brancas, ne-am adresat lui A. Romanes și Ilinca, antrenorul și jockeul lui Răsfățat, cel de al doilea sosit.

A. ROMANES

Iată ce ne-a spus antrenorul Romanes, antrenorul lui Răsfățat:

„A câștigat cel mai bun, calul de mare clasă al lotului.

„Trenul cursei a fost acela al unui premiu clasic. Bine susținut a dat ocazia celor mai buni fondiști să se evidențieze.

„Din rest mi-a plăcut cel mai mult Halmei, singurul care i-a putut rezista lui Brancas pe toată linia dreaptă. Este un foarte bun steyer.

„Cât despre Răsfățat, acesta a alergat și el foarte bine, dar a dat peste un cal de mare clasă și în mare formă".

N. ILINCA

Unul dintre cei mai buni călăreți români, care în acest sezon a deținut o formă excelentă, este Ilincă, jockeul lui Răsfățat din premiul Regal.

Iată declarația lui Ilinca:

„Brancas a fost prea bun pentru a putea pierde. A deținut azi o formă remarcabilă.

„Cursa a fost normală, înțelegând prin asta o alergare susținută, în care toți concurenții au arătat valoarea reală.

„Cu forma pe care o deține Brancas, nu știu dacă Naplom i-ar fi putut rezista.

„Mi-a plăcut foarte mult Brancas".

Rezultatul technic

148. Premiul PLEVNA — Vânzare — 2200 m. P.V. — 20.000 lei

1	AFURISIT	54	Tănase	24	29	Câștigat
2	Princier	56	Cucu	22	25	cap—2½—1
3	Rubin	60	Gill J.	27	21	lungimi
4	Geza	56	Mullot	228	285	
	Event	57½	Horvath	635	423	Durata 2'27

Afurisit scos în vânzare pentru 40.000 lei, a rămas proprietarului pentru 41.000 lei.
AFURISIT (Szandekos și Affi), aparține d-nei A. Cantili și d-lui I. Rădulescu și e antrenat de B. Gabens
Cota: Tribună: 24; 13, 13; Peluză: 29, 15, 14:10 lei

149. Premiul CONSTANȚA — W.-H'cap — 1000 m. L.D.—25.000 lei

1	SUKORO	63½	Cristea R.	33	26	
2	Marmara	59½	Gosztonyi	405	195	
3	Balsors	61½	Ilinca	42	49	Câștigat
4	Belea II	47½	Logofătu	97	76	
	Bravo mă!	59½	Vincent	174	198	2½-cap-1¼
	Lunca	51½	Huțuleag	51	111	
	Monette III	64	Gill J.	57	76	
	Alice	55½	Iosza	431	196	lungimi
	Tatja	45½	Thiess	1151	1400	
	Baby II	49½	Tasim	190	111	
	Melita	49½	Crișan	197	890	Durata 1'01
	Cremene	55½	Enescu G.	339	198	

SUKORO (Santrob și Suryakumari) aparține d-lui M. Mihăescu și e antrenat de Șt. Ujvary
Cota: Tribună: 33; 15, 49, 16; Peluză: 26; 15, 19, 17:10 lei

150. Premiul BUȘTENI — Vânzare — 1000 m. L. D. — 25.000 lei

1	MIAMI	49½	Crișan	12	14	Câștigat
2	Barcău	54	Vincent	34	24	2-3 lungimi
3	Garoafa II	46	Florescu	67	60	Durata 1'02

Miami scoasă în vânzare, a rămas propr. pentru 60.000 lei.
MIAMI (Nuntaș și Ma Belle) aparține d-nei O. Georgescu și e antrenată de J. Wilson
Cota: Tribună: 12; Peluză: 14:10 lei

151. Premiul QUEEN MARY — 1800 m. P. N. — 50.000 lei

1	MITSOUKO III	64	Cucu	15	16	
2	Marcella	54½	Ilinca	75	84	Câștigat
3	Frunză	56	Vincent	98	80	4—2½—2
4	Smaranda	46½	Tănase	37	60	lungimi
	Flor Fina	58½	Gill	114	48	
	Luțica	46	Logofătu	515	228	Durata 1'57

In plus lei 5000 d-lui I. Stubenberg cresc. iepei Marcella, cal român, sosit al doilea.
MITSOUKO III (Indus și Moutarde) aparține d-lui S. Schwartz și e antrenată de E. Gabor
Cota: Tribună: 15; 13, 19; eluză: 16; 13, 20:10 lei

152. Premiul REGAL — 3000 m. P.V. și P.N. — 150.000 lei și o cupă

1	BRANCAS	61½	Cucu	20	22	
2	Răsfățat	56	Ilinca	19	17	
3	Halmei	51	Mullot	122	141	Câștigat
4	Boeru	50½	Crișan	134	189	
	Szantas	58½	Vincent	20	22	4—2½—3
	Amnar	49½	Rosso	19	17	
	Corsar	57½	Gill J.	19	17	lungimi
	Tarzan	51½	Huțuleag	126	92	Durata 3'17

In plus lei 15.000 Hergheliei Scroviște, cresc. arm. Răsfățat, cal român, sosit al doilea.
BRANCAS (Bishop's Rock și Boite de Nuit), aparține d-lui S. Schwartz și e antrenat de E. Gabor
Cota: Tribună: 20; 18, 13, 16; Peluză: 22; 16, 14, 22:10 lei

153. Premiul CLUJ — 1000 m. L. D. — 40.000 lei

1	IORTOMAN	58	Ilinca	11	11	
2	Malnoue	52½	Cucu	120	109	Câștigat
3	Blue Girl	56½	Vincent	42	37	2—cap—gât
4	Betty	56½	Mullot	42	37	lungimi
	Zefir	54	Huțuleag	307	186	Durata 1'02

IORTOMAN (Royal Dancer și Joan Haste) aparține hergheliei Scroviște și e antrenat de A. Romanes
Cota: Tribună: 11; 11, 15; Peluză: 11; 11, 14:10 lei.

154. Premiul CERNAUȚI — H'cap — 1600 m. P. N. — 35.000 lei

1	SMEU	52	Rosso	43	66	
2	Tricolor	48	Logofătu		286	Câștigat
3	Hop și eu!	49	Crișan		64	
4	Cin'te ține	52	Iosza		132	
	Don Alberto	56½	Gill J.		29	1½—2—½
	Meșt. Manole	57	Enescu G.		119	
	Hazliu	59½	Mullot		29	lungimi
	Li	59	Cucu		122	
	Spătar	57	Tasim		290	Durata 1'42

In plus lei 3500 Hergheliei Scroviște, cresc. arm. Smeu.
SMEU (Favara și Soveja) aparține hergheliei Scroviște și e antrenat de A. Romanes
Cota: Tribună: 43; 23, 53, 33; Peluză: 66; 29, 50, 31:10 lei
Event: Sukoro—Mitsouko: 54; Iortoman—Smeu 72:10 lei
Jocul austriac, ridicat la suma de 108.554 lei, a fost câștigat de 8 buletine.

SITUAȚIA JOCHEYLOR

N. Ilinca	25	A. Enescu	2
A. Cucu	14	St. Iosza	2
R. Vincent	13	Durnea	1
R. Cristea	12	Gh. Horwath	1
M. Mullot	11	Krimer	—
I. Gill	9	Pop	—
V. Crișan	9	Petruc	—
V. Huțuleag	8	Ionescu	—
Tănase	8	Frandes	—
Florescu	5	Csecs	—
Rosso	5	St. Simon	—
Oprescu	5	Grecu	—
Tasin	4	Gostony	—
O. Thies	3	Satmary	—
Urdereanu	3	I. Huțuleag	—
Nicodin	3	B. Toth	—
Logofătu	3	G. Guardian	—
P. Enescu			

Alergările de trap

Băneasa Trap; Ziua 17-a, Miercuri 28 Iunie 1939 —PROGRAM DEFINITIV—

Premiul PITEȘTI
Condiție (1/1) — 15.000 lei
1680 Isvor T.
1700 Paj Axtell
1720 Musculița, Don
1740 Bandit II, Helen Halpin
1760 Miriștea, Birlic
1780 Taina
1800 Barza

Premiul ANDALUZIA
Condiție (1/20) — 18.000 lei
2140 Belșug
2160 Pock, Dorna
2180 Kundry, Winsome Josed., Kundry
2220 Roland D., Gruia

Premiul PAJURA
Condiție (1/10) — 15.000 lei
1700 Geisha, Natașa
1720 Elisabeth Mary, Sorvaneț, Poenița
1740 Little Orphan, Hercegno, Brebenea Bruma II, Jarvis
1760 Jade, Pisica

Premiul PIATRA CRAIULUI
Condiție — 13.000 lei
2160 Iar, Domnica, Santuța
2180 Vuet, Candriu, Măgura
2200 Puica, Zenit, Ciclop
2220 Brebenea, Bruma II
2240 Cupidon, Katy Caid
2260 Anny Worthy

Premiul PRODIGAL
Record — 21.000 lei
1700 Anny Worthy, Sam W.
1720 Belșug, Kanada, Pandur, Iubita
1740 Szeged, Pisica
1760 Gondolat II, Roland D., Citronat Gordon, Ghid
1800 Haron

Premiul PRISACA
Performanță — 15.000 lei
2100 Furor
2120 Helen Halpin
2140 Diadia Lul
2180 Ostaș, Peter Gordon, Sorana, Extra
2200 Makrele, Sultan II, Eggy Taina
2220 Sultana, Holló, Durdulia
2240 Lăcrămioara, Tufănica

Premiul PRUT
Handicap — 18.000 lei
1700 Pleava, Ierosca II
1720 Wodka, Elisabeth Mary, Torent, Kamaa, Catinca, Fama
1740 Rosalinde, Edith, Hercegnö, Luntraș, Lanț Giuditta
1760 Theodora, Anny Worthy, Valențio, Kady Caid, Josedale Margot
1780 Viitor

Premiul PANCIU
Handicap — 15.000 lei
2100 Elixir
2140 Livada, Wakrele, Ostaș, Zalud
2160 Peter Worthy, Eggy
2180 Vointa, Zenit, Legionar, Lăcrămioara, Bețiv
2220 Sonia Worthy, Pacahantos
2220 Dolly Worthy, Leu
2240 Guardian Girl

Premiul PODOLENI
Handicp — 11.500 lei
1700 Jupân, Domnia, Lama, Comoara, Desiș, Rozina, Jocker
1740 Cina, Paj Axtell
1760 Mister, Arvuna, Zarzăr, Urganda, Elișor
1780 Brenn, Tais, Ialpug
1820 Mohor, Dâmb

Alergările de galop

BĂNEASA; ZIUA 23-a, Joi 29 Iunie 1939 —I N S C R I E R I—

Pr. DOLLY — H'cap vânzare
20.000 lei — 1600 metri
Mița, Tatja, Zori de Zi II, Etiquette, Jaf. Cocotte, Ali Baba, Balyhoo.

Pr. CÉLINE — W. h'cap
25.000 lei — 2200 metri
Afurisit, Puișor, Mont Blank, Rubin, Aida, Răzleț, Caiafa, Baby II, Golanca, Nacelle d'Or, Goblin, Stăpân. Șoim, Princier, Event.

Premiul JOLYEN —
30.000 lei — 1000 metri

Zefir	57
Barius	57
Mărțișoara	51½
Bold Topsy	51½
Bilitia	51½
Mircioaia	51½
Voicuța	55½
Tour de Vis	55

Pr. STOLNICI
25.000 lei — 1600 metri

Melita	46½
Vigo	52½
Onuța	55
Mont Blanc	52½
Geza	56½
Jaf	44
Marcella	57
Caiafa	53
Roy	50
Conița II	46½
Lăncier	52
M. en avant	56½
Tuluța	55
Lira	42½
Lunca	42½
Goblin	58½
Cornița	53½
Necaz	56½
Ali Baba	44
Bravo mă	48
Event	56½
Răzvrătit	52
Harar	44

Premiul Azuga
25.000 lei — 1000 metri

Paiața	55½
Băețel	52
Beauty	55
Dux	52
Rosalie	47½
Lily	50½
Suspin	59
Bauraj	55
Bilitis	57½
Bold Topsy	57½
Țuguilă	59
May Day	55½
Mircioaia	57½
Lecaude	52
Szarcsa	57½

Premiul BUCEGI
35.000 lei — 2400 metri

Bock	48½
Roy	48½
Codru	60½
Dornic	57
Almaș	51½
Măcieș	48½
Medardus	61½
Șoim	48½
Nae	53
Șerban	57

Pr. BALCIC — Handicap
30.000 lei — 1400 metri
Ștefania, Ticu, Vigo, Molda, Biribi, Răzleț, Caiafa, Carmen, Lăncier, M. en avant, Tuluța, Traviata, Jurata, Ostaș, Monette III, Fioretta, Ciocârlan, Li, Băbuca, Mazepa, Ali Baba, Bravo mă.

A doua zi a concursului hipic dela Târgoviște

Rezultatele

Târgoviște 25. (Prin telefon). — Concursul s'a desfășurat azi în prezența d-lor: rezident regal Gh. Alexianu și general Ciupercă, inspector general de armată.

La început a fost expoziția de cai

Au câștigat hors concurs d-nii: inginer Bauberger și Guran.

PREMIANȚI
1. Căpitan veterinar Rotaru.
2. Gh. Ionescu-Dumbravă.
3. Vlădescu Răzvad.

După amiază, la ora 2 jum. a urmat premiul ofițerilor de rezervă, parcurs de precizie, deschis elevilor T.T.R. ai școalei de cavalerie din Târgoviște.
1. Frisch Anton.
2. Panait Gheorghe.
3. Bărbulescu T.

PREMIUL PRUNARU

Parcurs de precizie, deschis elevilor din anul III dela școala de ofițeri de cavalerie din Târgoviște.
1. Elev plut. Stănescu.
2. Elev sergent Jitianu.
3. Elev sergent Constantinescu Gheorghe.

PREMIUL ORASULUI TARGOVIȘTE
Parcurs de forță mijlocie, handicap
1. Locot. Petrescu.
2. Locot. Miron Emil.
3. Lt.-col. Lupu și căpitan Maxim.

PREMIUL SOCIETAȚII HIPICE TARGOVIȘTE
Parcurs de precizie, handicap, deschis pentru doamne și domnișoare
1. D-na Lupu.
2. D-na Tudoran.
3. D-na Lupu.
4. D-ra Ionescu.
5. D-na Heltai.

PREMIUL FINTA CONCURS ȚARANESC
1. Gh. Ionescu.
2. Gh. Ionescu.
3. Stelică Copăceanu.
4. N. Pavel.
5. Gh. Ionescu.

PREMIUL SOCIETAȚILOR PEROLIFERE
Parcurs de forță progresivă. Cinci obstacole, dela 1,10-1,50 m.
1. Cocot. Grotniski.
2. Căpitan Jitianu.
3. Căpitan Maxim

ATLETISM

Campionatele regionale au luat sfârșit

Petre Havaleț a aruncat discul peste 41 metri
Yost a sărit 1 m. 76 la înălțime

A doua zi a campionatelor regionale de atletism s'a desfășurat sub aceleași auspicii promițătoare din punct de vedere al atmosferei atletice.

Lume destul de multă, tineret în special, organizare bine pusă la punct, iar rezultatele — dacă nu au putut fi la înălțimea celor din prima zi — nu a scăzut cu nimic din reușita acestor campionate.

Spațiul nu ne permite să analizăm aceste concursuri sub numeroasele aspecte pe care le-a prezentat reuniunea de Sâmbătă și Duminică.

Din performanțele înregistrate, ceeace merită să fie remarcat este: isprava lui Petre Havaleț care a aruncat discul aproape 45 metri, dar mai ales rezultatul lui Romeo Popescu, acest talentat tânăr, care în plin progres a aruncat discul peste 40 metri.

Elev conștiincios al lui Havalet, juniorul Popescu este una din cele mai autentice speranțe ale atletismului românesc. Alături de aceste nume, vom mai menționa, cursa lui Sucitu, performanța echipei de juniori a clubului la 4×100 m.

DOUA RECORDURI NAȚIONALE

Și totuși pe ziua de eri s'au înregistrat și două recorduri naționale. Amândouă în acelaș timp.

Intr'adevăr în timp ce Yost trecea 1 m. 76. la înălțime, Todoriu străbătea 300 m. în 9 m. 41 s. 4.

Performanța lui Yost a confirmat clasa indiscutabilă a acestui săritor. Yost este un tânăr cu aproape toate calitățile necesare unui mare săritor. Cu o mai mare precizie la măsurarea elanului, cu o bătae mai puternică, Yost va trece sigur în curând 1 m. 80.

Todiriu este un fondist în care „Victoria" posedă un element înzestrat cu reale calități. Va trebui nat, pentru a nu se întâmpla și cu el ce-a pățit Răsnoveanu.

Cu o concurență mai aprigă, Todiriu poate ajunge sub 9 m. 30 s.

Iată acum și rezultatele technice:

NU AVEM HURDLERI

Nemeș neantrenat, iar lipsa lui Lăpușan, Lazar și Boldiș au scăzut din interesul probei.

400 m garduri, juniori
1. Garai, V. D. 65,4
Record regional juniori.

400 m. garduri seniori
1. F. Nemeș St. Rom. 62,4
2. Sebacov, V. D. 63,2
3. I. Bloch, V. D.

JUNIORII EGALI CU SENIORII

Nu știm ce s'ar fi întâmplat dacă juniorii alergau la un loc cu seniorii. In orice caz, performanța lui Sucitu este meritorie și rămâne o speranță pentru demifondistul nostru.

800 m. plat juniori
1. N. Sucitu, V. D. 2,7,9
2. I. Paior, Venus 2,14,1
3. Corvătescu F., V. D. 2,16,1
4. R. Moldovean, Vict. 2,16,6.

800 m. plat seniori
1. Achmeț Suliman, St. Rom. 2,7
2. Teodosiu, Venus 2,14,6
3. Tvardochlib, Vict.

HAVALET ARE UN BUN ELEV

Havaleț, obosit, nu a putut în mod oficial să arunce decât 44 m. 40, dar pe seară Havalet a reușit aruncări peste 46 metri!

Romeo Popescu este un mare talent. Despre el vom avea prilejul să mai vorbim.

Disc liber seniori
1. Havaleț P., Metropola, 44,40
2. Gurău N., V. D., 39,39
3. Ciaclani S., Venus 35,78.

Aruncarea discului liber fete
1. Delea Bârlea, V. D. 25,98
2. Silvia Petrescu, St. R. 25,80
3. Moața Chișan, Venus 23,06

Disc juniori
1. Romeo Popescu, V. D. 40,35, Record.
2. Surmeian, V. D., 28,20
3 Cunescu. Venus 22,41.

CUNESCU ȘI DRAGANESCU DOI SPRINTERI DE VIITOR

Cele două finale la 100 și 200 m. au confirmat pe tinerii Drăgănescu și Cunescu iar la fete pe studenta Sebeș Iulia care deși departe de record aproape o secundă, rămâne totuși un talent.

200 m. plat juniori
1. Drăgănescu, Venus 23,8
2. Stelorian, V. D., 24,2
3. Cunescu, Venus 24,6.

100 m. plat juniori finală
1. Cunescu, Venus 11,6
2. Drăgănescu, Venus 11,9
3. Haritiade, V. D. 12.

100 m. plat fete
1. Iulia Sebeș, V. D. 13,7
2. Riegler Rodica, Venus 14,1
3. Teodosiu, Venus 14,4

YOST A TRECUT 1 m. 76, IAR CIACLANI 1 m. 70

Săriturile au dat rezultate bune. Regretăm însă că Ludu nu a fost într'o zi prea fericită. Vom menționa performanța lui Lucaci și perseverența lui Ciaclani.

Înățime jujniori
1. Yost Gh., V. D. 1,76 m. Record național.
2. Lucaci A. St. Rom. 170 m.
3. Tacaci M., V. D. 160 m.

Înălțime seniori
1. Ștefan Ciaclani, Venus 1,70 m.
2. Harsfalvi V., V. D. 1,65 m.

Înălțime fete
1. Iulia Sebeș, V. D. 1.36
2. Richter Geta, Venus 1.33
3. Guber Trude, V. D., 1.30.

ARUNCATORII DE SULIȚA NU SUNT IN FORMA

Nici Vămanu și nici Ciaclani nu sunt încă în cea mai bună formă.

Suliță juniori
1. Fălcoianu, Venus 41 m.
2. Bujaker, Venus 40 m. 73.

Suliță seniori
1. C. Vămanu St. R. 53,56
2. Ciaclani, Venus, 51,80
3. Slobozianu, St. Rom., 49,70.

Suliță, fete
1. Silvia Petrescu, Stadiul Rom. 22,69.
2. Leni Teodosescu, Venus, 20,08
2. Guber, V. D. 19,33.

JUNIORII NU SUNT PREGATIȚI PENTRU 400 m.

Cursa de 400 m. ne-a dovedit că juniorii nu sunt pregătiți încă pentru 400 m.

400 m. plat juniori
1. Stelorian V. D. 54,2
2. Cunescu, Venus 56
3. Ohanian, Venus 57,3.

VENUS ARE CELE MAI BUNE ȘTFAETE

Cele două victorii ale Venusului au confirmat că ștafetele Venusului sunt cele mai bune.

4×100 juniori
1. Venus, 44,7
2. Viforul Dacia, 48,5
3. St. Român, 49 6
Reg. Victoria.

4×100 fete
1. Venus, 56
2. Vif. Dacia, 57.9

TODIRIU, UN FONDIST DE VIITOR

Todiriu a dominat net restul concurenților, dintre care Florian e cel mai talentat.

3000 m. plat juniori
1. G. Todiriu, Victoria, 9,41,4. Record național.
2. L. Florian, V. D., 10,7
3. Andreescu N., V. D., 10,10.2
4. Șerbănescu, Vict., 10,16,2
5. Cioacă, Venus 10,41.

Patru atleți români invitați la un mare concurs internațional, la Istanbul

Federația română de atletism a primit invitația de a participa la un mare concurs internațional ce se va desfășura la 16 Iulie la Istanbul.

PARTICIPA CEI MAI BUNI ATLEȚI DIN EGIPT, TURCIA, GRECIA ȘI UNGARIA

Meetingul internațional din orașul de pe malul Bosforului va strânge elita atleților din Egipt, Grecia, Turcia, România și Ungaria.

CINE VA REPREZENTA ROMANIA

La meetingul dela Istanbul, România va trimite o echipă alcătuită din patru sau cinci atleți.

Selecționarea echipei noastre se va face la începutul lunei viitoare.

Până în prezent, intră în vederile federației următorii atleți:

P. Havaleț, N. Gurău, A. Cristea, Stoichițescu și F. Calistrat.

Campionatele Clujului și cele ale Timișoarei care urmează să se desfășoare la 2 Iulie, vor edifica — se pare — în mod definitiv pe conducătorii federației noastre, asupra atleților cari urmează să reprezinte culorile naționale.

Concursurile de selecționare „Muncă și voe bună"

Ieri dimineață la ora 8 — pe stadionul A .N. E. F. — s'a desfășurat concursurile de selecționare pentru concurenții care vor lua parte la marile concursuri atletice dela 1 și 2 Iulie, organizate în cadrul Expoziției Internaționale „Muncă și Voe Bună".

In afară de funcționari particulari, muncitori dela diferite întreprinderi din București, au luat parte peste 30 funcționari și muncitori dela Astra Română (Moreni, Ceptura și Boldești).

REZULTATE TEHNICE

100 m. 23 concurenți: S'au clasificat: I. Neagu Ștefan (Astra Română — Moreni) 12,2; II Teșcula N. (Astra Română — Boldești) 12,2; III Ionescu Ioan (Astra Română — Moreni) 12,6.

400 m. 19 concurenți: S'au clasificat: I Tălmaciu (Leonida) 56; II Herford Toma (Leonida) 65; III Voica Aurel (Astra Română — Moreni) 67.

2000 m. Obstacole 16 concurenți: S'a clasificat: I Tălmaciu D. (Leonida) 6,35.8; II Achim Al (funcționar part.) 6,47; III Armeanu Gh (Astra Rom.-Boldești) 7.

Săritura în lungime cu avânt 26 concurenți: S'au clasificat: I Teșcula Nicolae (Astra Română-Boldești) 5,31 m.; II Neagu Ștefan (Astra Română-Moreni) 5,08 m.; III Soriceanu Gh. (Astra Română-Boldești) 4,74 m

Săritura în înălțime cu avânt 13 concurenți: S'au clasificat: I Diterle (Astra Română-Moreni) 1,61 m.; II Teșcula N. (Astra Română-Boldești) 1,46 m.; III Kaufman (funcționar part.) 1,40 m.

Aruncarea greutății 13 concurenți: S'au clasificat: I Voica Aurel (Astra Română Moreni) 8,86 m.; II Teșcula N. (Astra Română Boldești) 8,37 m.; III Brașoi St. (Astra Română Boldești) 8,26 m.

Aruncarea discului 11 concurenți: S'au clasificat: I Voica A (Astra Rom. Moreni) 22,63 m.; II Stănescu (Astra Rom.) 21,86 m.; III Tărcoci Gr. (Astra Rom. Boldești) 21,09 m.

Aruncarea grenadei 9 concurenți: S'au clasificat: I Neagu Ștefan (Astra Rom. Moreni) 64 m.; II Stănescu (Astra Rom.) 48,40 m.; III Voica Aurel (Astra Rom. Moreni) 46 m.

VOLLEY BASKET-BALL

Av. Sportiv la volley, E. F. A. la volley feminin, A. S. A. la basket sunt echipele cari vor promova

V. S. C.-ul a obținut performanțe merituoase

Campionatul regional de volley și basket și-a lichidat eri ultimele restanțe și finale. S'au disputat partide interesante cari au avut darul să ne indice pe nouii locatari ai primei categorii. Iată rezultatele finalelor.

AVANTUL SPORTIV — A. S. A.
15—5 11—15 15—12 15—5

Insfârșit, „visul" Avântului Sportiv a devenit realitate, căci eri dimineață, după o luptă acerbă cu A. S. Arhitectura, a reușit să câștige campionatul categoriei secunde, promovând astfel și în prima categorie.

Promovarea, acest cuvânt care eri a avut o influență magică asupra celor cinci jucători ai d-lui Paraschiv Ștefănescu, este deplin meritată, căci Avântul Sportiv a demonstrat din nou că este cea mai bună echipă a categoriei, reușind să se califice în categoria I-a fără ca să piardă niciun joc.

Revenind la partida de eri, putem spune că a fost de mare valoare spectaculoasă, ambele echipe utilizând toată gama posibilităților pentru a-și însuși victoria. Deși numai în cinci jucători, — valoarea victoriei crește deci — Avântul Sportiv a câștigat datorită faptului că a avut mai multă omogenitate și a jucat cu mai mult elan.

A. S. A., deși în formație de șase, a avut însă multe lacune, astfel că n'a putut face față atacurilor avântului, trebuind să cedeze numai însă după ce a încercat și imposibilul ca să reziste.

D. Al. M. Donici a condus bine următoarele formații:

Avântul Sportiv: *Constantinescu, Scorțeanu, Zamfirescu, Beloiu și Plopeanu.*

A. S. Arhitectura: *Berindei, Marinescu, Căciulescu, Pavlu, Cristescu și Bădescu.*

Dintre aceștia s'au evidențiat, Constantinescu, Beloiu și Scorțeanu la Avântul Sportiv, Pavlu, Cristescu și Bădescu fiind cei mai buni de la A. S. A.

VOLLEY FEMININ
E. F. A. — VERGU
10—15; 15—8; 15—8; 9—15: 15—13

Finala feminină a dat însă un rezultat cu totul neașteptat căci E. F. A. dacă era un outsider periculos n'o credeam capabilă să țină piept unui match care a necesitat nu mai puțin de cinci seturi. Tinerele armence având însă o condiție fizică impecabilă, au reușit să domine Vergul.

Dela E. F. A. trebue să remarcăm spiritul de sacrificiu cu care armencele au fost animate tot timpul jocului și pe toate echipierele cari au înțeles că acest match este decisiv pentru gloria clubului. Reținem totuși pe Mariana Comănescu, Veronica și Sake. Dela Vergu, Maya Dănău a muncit enorm.

BASKET-BALL
A. S. A.—JUVENTUS 30—7

La basket-ball, deși Juventus era unul dintre favoriți, a cedat A. S. A.-ei, care la basket a dovedit că deocamdată nu are rival. Scorul ne oglindește perfect felul cum s'au comportat echipele pe teren.

S'au evidențiat Pavlu și Cristescu de la A. S. A. cu Udenio și Poll la Juevntus

CELELALTE REZULTATE
VOLLEY MASCULIN

Categoria I-a
TELEFON CLUB—BONAPARTE
15—0, 15—0 (forfait)
Bonaparte nu s'a prezentat.

V. S. C.—O. C. B. 8—15, 15—13 15—12

După un prim set câștigat de O. C. B., V. S. C.-ul și-a revenit foarte frumos, reușind să-și adjudece cele dou seturi necesare.

Reținem dintre jucători pe Brătan și Prunescu la învingători, Kunnelman și Gruenștein fiind cei mai buni de la O. C. B.

BASKET-BALL
Categoria I-a
C. F. R.—TELEFOANE 2—0
(Forfait)

Telefoniștii nu s'au prezentat, astfel că feroviarii au câștigat două puncte fără să... transpire.

AURORA—A C. T. 31—20

Pe teren propriu, Aurora a reușit să câștige destul de ușor în dauna A. C. T.-ului care s'a apărat totuși cu multă voință.

V. S. C. — O. C. B. 20—19

Deși la pauză O. C. B-ul conducea cu 9—6 iar apoi în cursul celui de al doilea „tirul" avea 19—16, totuși V. S. C.-ul a reușit să egaleze, ca apoi transformând o lovitură liberă prin Brătan să câștige o partidă ce părea compromisă.

Cei mai buni jucători au fost Popescu și Gruenștein la învinși.

CATEGORIA II-a
VENUS—RADU VODA 55—12
21—10)

Venus a jucat mai bine decât am fi putut crede, astfel că Radu Vodă a trebuit să cedeze la un scor care indică marea superioritate a negrilor, ce au excelat prin tehnică și tactică.

Cei mai buni jucători au fost Teodorescu și Colonelu dela Venus, cu Dumitriu dela Radu Vodă.

R. F.

NATAȚIE

De pe trambulină

● Innotătorul Traian Petruț, fost campion național și actual jucător de polo, suspendat anul trecut pentru nedisciplină, a fost grațiat de restul pedepsei.

● Incepând de Joi, Viforul Dacia-Natație își mută cartierul general la strandul Obor, unde se bucură de mai multe avantaje.

● Câmpul de antrenament al grupărilor bucureștene este foarte împrăștiat.

Astfel, la strandul Obor se antrenează:

Viforul Dacia, Stadiul Român, C. F. R. și Metropola.

La Bragadiru: Telefon Club și C. N. R.

La Lido: Macabi.

La Tir: Tirul.

CICLISM

Căldură, praf, cursă dură

ION SILIVESTRU
a câștigat cursa de ieri
Tudose, în mare formă de... ghinion.
O cursă „infernală", cu un succes frumos
Roșiorii, un oraș de sportivitate nesperată
Feordeanu a stabilit un record: 8 pane de cauciuc

In regia grupării Aspim, s'a disputat ieri una din cele mai grele curse. Traseul cu un teren în refacere și o căldură insuportabilă, au făcut ca un mare număr de alergători să abandoneze.

La ora 7,20 a luat plecarea un număr de 25 alergători.

Dela început se merge într'o trenă susținută de Șandru care pe dealuri caută să rupă plutonul. După 60 de minute, alergătorii au parcurs 35 km. In frunte este Someșan care schimbă cu Șandru. Tudose stă în urmă și mănâncă liniștit, permițându-și luxul să împingă pe deal pe Sacâslian care îi dă mereu zahăr numai să nu-l lase de căruță.

La km. 44, Feordeanu sparge și pierde contactul cu plutonul.

In dreptul km. 54 ne oprim pentru a trece în revistă. Plutonul trece compact, iar după 2 min. 30 s. vine Feordeanu, talonat de Pavel Simeon. La 3 minute trece Dumitrache, la 4,40 Guzan, 4,50 și Tudoriu, toți victimele pietrelor colțuroase.

La km. 61 este rândul lui Cimpoeru să descalece, pentru a înlocui la rându-i cauciucul. Mai sunt 20 km. până la Alexandria și în frunte se află un grup de cinci alergători, format din Tudose, Șandru, Cristache, Penteș și Someșan, — ultimul, după puțin timp, pierde contactul.

Tudose forțează și ia un avans de 100 metri pe care îl mentine până la Alexandria. Șandru are de suferit cu schimbătorul și este nevoit să-l desfacă pierzând timp prețios.

Ordinea sosirii la Alexandria este următoarea:

Tudose 2 ore 25 min., Cristea, Penteș, Șandru la 1,45 m. urmat de Someșan la 2,50 m. având în spate pe Marinescu Stelian. După 4 minute, trec Bucur Feordeanu, Borș Ion, Silivestru, Dragomir iar după 20 secunde Iacob C-tin, care a fost adevărata surpriză a cursei. La 6.20 m., trece Rădulescu C-tin iar la 6.45 m. Savanof, Pustai și Cimpoeru.

După ieșirea din Alexandria, Tudose forțează și reușește să ia un avans de 1.20 m. când este nevoit să se oprească pe marginea șoselei, având axul dela roata din spate rupt. Este nevoit să aștepte pe Guzan care-i dă roata lui și pleacă în urmărirea plutonului după ce pierde 18 minute.

In frunte sunt acum: Cristache, Penteș, iar Șandru după o cursă de toată frumusețea, reușește să se alăture primilor doi. Căldura și starea proastă a șoselei silesc pe alergători să meargă pe potecă căutând umbra pomilor. Se merge din ce în ce mai încet, fapt care permite lui Silivestru să se alăture plutonului fruntaș, iar lui Tudose, să vină „bolid" în urma lor. Dar Roșiorii nu sunt departe și linia de sosire este trecută în ordinea următoare:

SOSIREA LA ROȘIORI

1) Cristache Theodorescu (V. D.) 3.39.50; 2) Șandru Gh. (V.D.) la două lungimi; 3) Silivestru (Metropola); 4) Penteș (Aspim.) toți același timp; 5) Feordeanu B. la 3.43 minute; 6) Cimpoeru C-tin la 5,37 m.; 7) Iacob C-tin la 5,37; 8) Marinescu C-tin la 6.16; 9) Borș Ion la 7.19; 10) Savanof la 8.30; 11) Pustai Ion la 8.56; 12) Tudose la 9.52; 13. Dragomir la 10,15 m.; 14) Someșan același timp; 15) Rădulescu la 3.54 m.; 16. Guzan I. la 3.54; 17) Ciorobea la 3.54 m.

ROȘIORII ȘTIU SĂ PRIMEASCĂ

Bucuroși de a găzdui o cursă ciclistă, chiar și numai pentru

CONST. TUDOSE

2 ore, populația din orașul teleormănean a ieșit cu mic, cu mare, având în fruntea ei comitetul de organizare compus din d-nii: primari Grigoriu și Chiosim V. Gogu; Const. Colțatu, Paul Grigoriu, Ștefan Georgescu, Cristea Zaharescu, Popescu Vedea etc. Ordinea a fost dirijată cu măiestrie de d. șef Lucescu Ilie, secondat cu aceaș pricepere de d. comisar Mira Grigore.

După ce băieții se spală, tot grupul este invitat la masa oferită de comitetul organizator. Tot acum se împart și premiile oferite primilor sosiți: Cristache 500 lei, Șandru 300 lei, Feordeanu 300, Iacob C-tin 250 lei, Tudose 200, ca cel mai ghinionist, Silvestru 250, Penteș 200, Marinescu 200, iar lui Boroneață 200 lei ca cel mai bătrân. Deasemenea, un admirator al lui Bucur Feordeanu îi oferă suma de 200 lei.

In numele comitetului, vorbește d. primar Paul Grigoriu și d. C. Chissim. Tuturor le mulțumește d. Cornel Marinescu. După două ore de bine meritată odihnă, plutonul se îndreaptă spre București, făcând cale întoarsă. Dela plecare, Tudose sprintează lung și puternic, fiind decis să refacă handicapul de 9 minute.

La o busculadă cade Cristache, care este nevoit să abandoneze.

Plutonul se rupe și în frunte nu este decât Tudose, Bucur, Silivestru, Penteș și Guzan la 80 metri. Ceilalți vin la intervale mici.

După 45 km. la ieșirea din Alexandria ordinea e următoare: Silvestru, Savanof la 2 minute, Iacob C-tin la 3.50, Borș Ion, Rădulescu C-tin, Șandru Gh., Stelian Marin, Bucur, Penteș la 5 minute.

Tudose rămâne în urmă pentru a-și înlocui cauciucul și spre a bea o sticlă de bere.

Plutonul se resfiră pe șosea, iar căldura puternică silește un alt număr de alergători să se urce în mașina abandonaților. La 60 km. de București, concurenții trec în următoarea ordine:

Savanof, Silvestru, Iacob la 1,50 sec., Tudose, Șandru, Rădulescu toți trei, la 2,20 minute.

Tudose forțează și la Ghimpați trece primul, după numai 30 km., având pe Savanof și Silivestru la 2.55, Iacob C-tin la 9 minute, Șandru la 11 minute, Borș și Bucur la 15 m., iar în urmă vin ceilalți, care se vor alătura ultimilor doi, și anume Penteș, Rădulescu, Marinescu, Dragomir.

SOSIREA LA BUCUREȘTI

1) Tudose 4.13.15 ore; 2) Silivestru 4.21,52; 3) Savanof 4.21.52; 4) Iacob C-tin 4.31.01; 5) Marinescu 4.36.50; 6) Bucur F., același timp; 7) Borș I.; 8) Șandru, 9) Penteș, 10) Dragomir toți același timp; 11) Rădulescu C-tin 4.54.50.

CLASAMENTUL GENERAL

1. Silivestru Ion (Metr.) 8 ore 1 min. 12 sec., a parcurs 235 km. cu o medie orară de 29.25.30 km.
2. *Tudose (ASPIM.)* 8 ore 3 min 7 sec.
3. Savanof Ștefan (M.) 8.10.31.
4. Iacob C-tin (V.D.) 8.16.28.
5. Șandru Gh. (V.D.) 8.16.49.
6. Penteș Ioan (Asp.) 8.16.49.
7. Feordeanu B. (Asp.) 8.20.36.
8. Marinescu Șt. (L.) 8.20.05.
9. Borș Ioan (V.D.) 8.24.18.
10. Dragomir N. (Asp.) 8.27,14.
11. Rădulescu Gh. (L.) 8.44.18.

CLASAMENTUL PE CATEGORII

Cat. I-a și II-a.

1. Silivestru Ion (Metropola).
2. Tudose (Asp.).
3. Savanof (Metropola).
4. Șandru Gh. (V. Dacia).
5. Penteș Ioan (Asp.).
6. Feordeanu (Asp.).
7. Borș Ion (V. Dacia).
8. Dragomir N. (Asp.).

Cat. III-a.

1. Iacob C-tin (V.D.) 8.16 28 ore.
2. Marinescu Stelian 8.23.05 ore.
3. Rădulescu C-tin 8.35.10 ore.

Cupa a revenit grupării Aspim care a totalizat 15 p., iar V. Dacia 18 puncte.

Regia cursei a fost ca întotdeauna la înălțime,.

Au luat startul 25, au sosit 11; cel mai ghinionist Tudose și Șandru, cel mai în formă.

Tudose, Bucur Feordeanu cele mai multe pene (8 pene de cauciuc). Cea mai mare surpriză, Iacob C-tin care a făcut o cursă admirabilă.

Asupra comportării fiecărui alergător vom reveni în numerele viitoare.

O STARE DE SLĂBICIUNE INGRIJORĂTOARE

QUINTONINE *triumfă*

„Am 31 de ani, scrie Dl. M. René PESTY, 5, rue d'Alsace-Lorraine din Garenne, și ajunsesem într'o stare de slăbiciune în adevăr neliniștitoare. Injecții, poțiuni, nu au folosit. Am încercat Quintonine, care cel puțin este un produs natural. Termin abea primul meu flacon și resultatul este cu totul deosebit".

Quintonine este un extract concentrat lichid cu bază de plante tonice aperitive și stomachice, la carl glicero-fosfatul de calciu adaogă elementele sale reconstituante. Amestecul de Quintonine cu un litru de vin de masă dă instantaneu un litru întreg de vin fortifiant delicios, suveran în toate cazurile de slăbiciune, anemie, depresiune, lipsă de poftă de mâncare. Un păhărel înaintea fiecărei mese — și veți regăsi repede bucuria de a trăi.

QUINTONINE

PRODUS FRANCEZ. — LABORATOARELE HELIN

Dă înfățișare bună

LA FARMACII ȘI DROGUERII

BOX

Sâmbătă seara la „Venus"

CATANEO RECENT INVINGATOR AL LUI DE PAOLO
luptă cu Lucian Popescu campionul european la categoria „pană"
Pe afiș: Moți Spakow - Rinaldo Paris, Adania - Stoian și Mircea Popescu - Gino Del Fabro

Lucian Popescu, campionul nostru european, primește Sâmbătă seara pe „Venus" asaltul puternicului pugilist italian *Cattaneo*, care vine cu aureola unei strălucite victorii obținută asupra lui *De Paolo*.

Lucian, care este convins de ceeace reprezintă Cattaneo în boxul continental, se va prezenta între corzi într'o formă mult superioară aceleia care i-a permis să-și însușească titlul european, învingându-l pe *Dolhem*.

Matchul pe care amatorii noștri de pugilism îl așteaptă cu nespusă nerăbdare este acela dintre amatorul *Gino del Fabro*, ultima revelație a boxului indigen și rutinatul profesionist *Mircea Popescu*, care urcă trepteleringului după o absență de câțiva ani, aureolat de un titlu extrasportiv e drept — dar care e menit să atragă massele: doctorand în drept al Facultății din București.

Reintrarea lui Mircea Popescu — suntem informați — va produce senzație.

In drum spre campionatul european „semi-greu", *Moți Spakow*, a cărui ultimă victorie asupra belgianului *Marc Noben* i-a ridicat enorm acțiunile, va primi replica italianului din prima serie *Rinaldo Paris*, un performer de verificate posibilități. E de semnalat că Spakow se va prezenta pe ring la greutatea care i-a produs cele mai mari satisfacții pugilistice: 82 kg.

Un match care se impunea să fie programat este lupta dintre *Benjamin Adania* — un adevărat comingman, ultimul învingător al lui *Mielu Doculescu* — și fostul campion „welter" *Vasile Stoian*.

Matchul lui *Adania* cu Stoian este o verificare a formei ce deține în clipa de față, înainte de a fi opus lui *Cionoiu*, deținătorul titlului național „semi-mijlociu".

Rezultatele reuniunii de box
organizată de gruparea „Mielu Doculescu"

In prezența a 800 spectatori s'a desfășurat eri după amiază în grădina Martac, din calea Dudești 252, o frumoasă și reușită reuniune amatoare de box, cu concursul reputatelor săli „Tirul", „Turda" și Jean Constantinescu.

Ștefan Florescu (M. D.) bate în trei reprize a 3 minute pe *M. Spiridon* (Turda) la puncte.

Const. Lăzărescu (Turda) învinge la puncte pe *Florea Mihăilescu* (M. D.).

Enciu Gh. (M. D.) cedează de justețe la puncte lui *Mircea Măgureanu* (Tirul).

Anton Ștein (M. D.) termină la egalitate cu *Lică Gheorghiu* (Tirul).

Gh. Cojocaru (J. C.) mai precis în lovituri, bate la puncte pe *Gore Tereacă* (Tirul).

Pericle Zamfirescu (Tirul) și *Vasile Băcanu* (J. C.) termină de asemenea la egalitate după un match dur.

Const. Tudose (Turda) bate la puncte pe *Toma Petre* (M. D.) după un match aprig disputat. Matchul a fost arbitrat de excelentul nostru compatriot Gh. Covaci care a sosit în țară de vreo câteva zile venind dela Paris.

Ioan Cristea și *Titi Stoenescu* ambii dela „Mielu Doculescu" au făcut un match foarte frumos, dar juriul a dat decizia lui Stoenescu care a fost mai combativ și și-a dominat două reprize adversarul.

Mircea Stănciulescu (Turda) a trebuit să plece steagul în fața impetuosului *V. Constantinescu-Martac* (M. D.) care s'a arătat mult mai precis și mai tare în lovituri. Invingător la puncte — și-a trimis odată adversarul la pământ — V. Constantinescu-Martac.

Ultimul match a fost o demonstrație executată de Vasile Șerbănescu, campion național, în compania super-greului G. Constantinescu-Martac, căruia nu i s'a prezentat adversarul Gh. Georgescu (Tirul).

Sporturi mecanice

Oameni și mașini

Germanii Hans Stuck, Heinemann și Kraus, victorioși în cursele „Marelui Premiu al Bucureștilor"

Excelenta comportare a alergătorilor români: Petre Cristea, Theo Kunz, N. Ionescu-Cristea și Niculici

A patronat primul sportiv al țării: M. S. Regele

(Continuare din pagina I-a)

continuau ca o variantă pe aformidabil.

Cu cât soarele se înalță mai sus cu atât ravagiile în frumoasele „macquillage"-uri și farduri, se făcea și mai vizibil, iar exclamațiile de... disperare continuau ca o varientă pe aceiaș temă.

— Tropical.

— Colosal.

— Ecuatorial.

— C'est comme en Algerie, chérie... Mai dă-mi o limonadă, dar să fie rece...

*

Un oarecare, echipat cu vreo duzină de umbreluțe de hârtie — striga cât îl ținea gura : japonezilii, chinezeștilii, contra soarelui, contra... ploii...

— Fugi domnule cu ele d'aci.

— ?!!...

— Dacă's japoneze nu iau, ce vrei să avem conflict și aici ? Mai slăbește, nenișorule.

Mai târziu, am aflat, că dela un pol „japonezilii" atinseseră o cotă colosală...

*

O regie, ambițioasă nevoie mare, a muncit cu sârg și meticulozitate, ținând să ne prezinte un spectacol în genul „Grand-Prix"-urilor din Occident.

Și, — trebuie s'o recunoască oricine, oricât de sgârcit ar fi în calificative și oricât de pretențios, s'ar arăta, — că regizorii au reușit din plin în această direcție.

Succesul de eri, încununează rodnic o muncă serioasă, și-i un stimulent prețios pentru viitor pentru „Grupul Sportiv Motor" și „Moto Clubul Român".

*

Primul „număr" al zilei l-a constituit cursa de 10 ture, rezervată motocicletelor sport, în care Niculici, plecat primul, a condus autoritar și precis, pentru ca la intrarea în ultimul tur, interpretând greșit semnul cu steagul roșu făcut de starter, să încetineze alura și ca omul sigur de victorie, să se facă comod, să-și scoată ochelarii, casca, ba chiar ar fi băut și o bere dacă pe parcurs ar fi fost o bodegă...

Dar, Dan Tatușescu continuând cursa în aceiaș alură, a trecut pe lângă Niculici, și până ce acesta să se desmeticească, — îi și „ciupise" câteva sute de metri.

Ambalaj, nerv, furie, din partea lui Niculici. Inutil. Linia potoului era prea aproape.

Ce se întâmplase ?- Niculici crezuse că a terminat cursa, când partenerul lăsase steagul roșu, marcând intrarea în ultimul tur.

— Să nu crezi nenișorule, decât în Dumnezeu, l-a sfătuit, după cursă, un admirator.

N. R. — De altfel greșala lui Niculici, inexplicabilă pentru tip calm și versat ca el, învederează odată mai mult că alergarea greșeală așteaptă și că nu totdeauna învinge cel mai bun. Poate însă că Niculici n'a știut semnificația steagului roșu.

Afirmația aceasta nu are intenția de a-i scade din merite lui Tatușescu, un element bun care n'are altă... vină decât aceea de a fi speculat greșala adversarului, el fiind un element în plină ascensiune.

In schimb Ion Popa, morocănos, s'a luptat din răsputeri cu un motor care nu răspundea.

Pauză.

Nu mai e nevoie să insistăm asupra efectelor solare. Hainele au fost scoase, unii s'au așezat pe iarbă, în tribune e... insolație, iar cineva regreta că n'a venit în costum de baie...

E ora 10.

Un freamăt a prins să vină de departe. Se apropie ca un murmur în „crescendo" și odată cu el lunecă pe asfaltul bulevardului o mașină din care descinde M. S. Regele Carol al II-lea însoțit de Marele Voevod Mihai. Publicul, în picioare, salutând, ovaționează pe Inalții sportivi.

Inconjurați de membrii guvernului, Inalții sportivi iau loc în tribună, vădind, apoi, un interes osebit pentru alergări și bună dispoziție.

Pe fața M. S. Regelui și în ochii Săi de azur se citește marea plăcere a un unui virtuos al volanului, care a cunoscut emoțiile startului și ale victoriilor.

*

Silueta lungă, suplă, și blondroșcată a lui Heinemann a luat conducerea în categoria automobilelor sport, talonat de aproape de Theo Kunz, surprinzător, și de eternul lipsit de o sculă pe măsura valorii sale: inginerul Jean Calcianu — căruia și de data asta nu-i răspunde motorul.

In urma sa Papană, după ce făcuse o cursă bună, uitând probabil că-i la volan, a executat un „looping" care a îngrozit lumea. Din fericire Papană, personal, n'a suferit nicio avarie, — spre satisfacția generală, — acestea revenind... mașinei.

Mai pe la coadă Young, Rosé și Frim, furnizau o bătălie pe cât de acerbă pe atât de amuzantă, schimbându-și grațioși locurile, până în clipa finală.

„Experții" motocicliști așa i-au numit organizatorii, au pornit la drum, — într'un uruit ca și când pământul s'ar fi rupt în două, — condus fiind de Kraus, talonat de Niculici, Popa și Cristea.

După fiecare turnantă situația era alta. Când Cristea înainte, când Niculici.

De neamț nu se mai interesa nimeni.

— Uite-l pe Cristea. (Ionescu-Cristea, a nu se confunda cu celalt Cristea).

— Uite-l pe Niculici.

Și tot așa, într'o emoție crescândă, duelul acesta înebunise asistența, când Niculici scăpând un viraj a... clarificat situația, dând posibilitate lui Cristea să se detașeze net.

*

Cei patru evangheliști sunt trei : Luca și Matei, — sună un „banc" vechi cât lumea și care adoptat la mediu și spațiu ar suna cam așa :

Cei 7 concurenți la automobilele curse sunt doi : Stuck și Petre Cristea.

Inalt, suplu, păsind cu o mină de star al peliculei și cu o siguranță a „omului umblat", Stuck, prezentând mașina în fața tribunei regale, face front, îndreptându-se apoi spre start.

Ceilalți concurenți înscriși nu mai pot lua plecarea din diferite motive.

Incepe „goana după concurenți". Simpaticul Calcianu înșfacă o mașină de „ultima oră" și vine la start. E aplaudat.

In ultima clipă apare și aviatorul Stavarache pe un.. „bolid" cu aspect antideluvian care când fugea... par'că... stătea. Mulți, văzând aspectul amuzant și... „conservator" al mașinei s'au întrebat :

— Dar ce, avem și curse de... tractoare?

*

Steagul a căzut spre asfalt marcând plecarea.

Să mai descriem alergarea ? A plecat ca din gaură de tun, a mușcat din asfalt, s'a întins pe linia dreaptă, a dispărut după prima turnantă și din nou a apărut. Dar acum se întoarce.

Stuck aleargă... fotogenic. Ia virajele cu oarecari... „jiță". Și nu uită că la ieșirea din viraje să facă unele „abțibilduri" ca și când ar fi amenințat de cine știe ce adversar de temut.

—Să știi că ăsta a fost și „boxeur".

— !?!

— Nu vezi, face „shadow-box"...

Totuși demonstrația a fost mult gustată și de o manieră cu adevărat de mare as.

Atât omul, cât mai ales scula, au arătat lucruri frumoase.

In urma lui Stuck, Petre Cristea, handicapat de „caii" săi infinit mai puțin numeroși și mai puțin „pur sânge" ca ai lui Stuck, — alerga magistral.

Asta pentru cine a vrut să-l „studieze". Cu o precizie uluitoare lua virajele pe aceiaș linie, elegant, fără ezitări, schimba în acelaș punct, demara la ieșirea din viraj într'un mod identic.

Intr'un cuvânt alerga minunat. Ca senzațional însă era departe de Stuck. Era și firesc.

Dar precizia lui Cristea a făcut pe un mucalit să exclame : asta merge pe... linie de tramvai invizibilă.

— ?!?...

— Nu vezi, un centimetru nu greșește nici la dreapta nici la stânga, iar în viraj parcă e lipit de bordură.

*

Un amănunt edificator asupra valorii performanței lui Cristea îl constitue faptul că el a realizat un timp mai bun pe 20 tururi, decât Heinemann, deși fugea pentru 30 tururi — ceeace înseamnă mult pentru cei care știu să vadă.

La sfârșitul reuniunii, Marele Sportiv — M. S. Regele— i-a felicitat pe învingători și pe cei din locul doi, având pentru fiecare un cuvânt de augustă încurajare, din care se desprindea, clar, dorința ca acest sport, care I-a fost drag, să prospere, ca, de altfel, toată această instituție și morală : SPORTUL.

*

Puhoaie încinse de canicula se îndreptau apoi spre casă.

Unii luau tramvaiul, autobuzul, „auto-piciorul", iar alții mai expeditivi luau... o bere sau un spriț la prima bodegă eșită în cale.

Intr'o astfel de „haltă de ajustare" un dialog :

— Unde ai fost, dragă ?

— La Mareie Premiu al Bucureștilor.

— Habar n'ai dom'le unde ai fost.

— ?!!...

— Ai fost la „Marele Premiu al... Ecuatorului...

— Zău ?

— Păi sigur, nu vezi. Căldură tropicală, canicula, și pe deasupra căști coloniale... Ce mai vrei !... ecuator curat, nu altceva...

— Emil Iencec —

ZI MARE PENTRU SPORTURILE MOTORIZATE DELA NOI

A nouă crestătură a fost încrustată ieri pe răbojul sporturilor motorizate, nu indeajuns de susținute la noi. Cea de a patra ediție a competițiunei de viteză pe circuit, „Marele Premiu al Bucureștilor" a avut darul să ne întărească în ideia că alergătorii noștri sunt capabili să lupte cu succes contra celor mai de seamă exponenți ai străinătății, cu condiția ca materialul întrebuințat să fie la înălțimea celui utilizat de adversari.

In rândurile premergătoare, colegul Iencec a avut grijă să evidențieze situația și să reliefeze meritele celor cari au isbutit, handicapați de împrejurări și mașini, să facă dovada unor calități de excepționali campioni. Nu ținem neapărat să scoatem la suprafață pe repreentanții noștri dar, să recunoască oricine că, făcând acest lucru nu ne îndeplinim decât datoria.

Alături de necontestați ași ai continentului, alergătorii români lipsiți de serviciile unei material la înălțimea posibilităților lor au realizat performanțe cu cari se pot mândri și suntem siguri că, însuși faimosul as german Hans Stuck este mândru de faptul că, la București a întâlnit oameni cari, cu arme egale ar putea să-i pună superioritatea în discuție.

Nu ne facem iluzii, dar nici nu neglijăm faptul că unul dintre alergătorii noștri, Petre Cristea, concurând într'o întrecere mai lungă, și deci mai pretențioasă, a isbutit să demonstreze că este superior unor alergători cărora fabrica le pune la dispoziție cele mai bune produse. Nu este oare în acest caz, dovada cea mai bună a superiorității elementului autohton asupra celui venit de dincolo de granițele țărei? Duelul dintre germanul Paul Heineman și Petre Cristea, deși nu s'a petrecut în aceeași întrecere, este destul de concludent. Pe distanță de 61 km. și în condițiuni cari îl desavantajau, alergătorul român a fost cu 25 secunde superior omului pe care fabrica l-a instalat în fruntea așilor.

O INIȚIATIVA CARE TREBUE TRADUSA IN FAPT

Constatarea făcută ieri ne îndreaptă gândurile spre o inițiativă care își are origina într'un mare succes repurtat acum doi ani de „Marele Premiu al orașului Brașov". Lupta inegală dintre piloții noștri și alergătorii veniți de dincolo de frontiere a pus pe tapet chestiunea înzestrării automobiliștilor noștri cu un material corespunzător marilor lor posibilități.

Plantată într'un teren sănătos, ideia a încolțit și astăzi ea tinde să preocupe o sumă de oameni cari stau la cârma statului. S'a făcut un mare pas înainte și toate împrejurările ne îndreptățesc să credem că nu va mai trece mult și atât de legitimul așteptat „grajd" de curse național va fi un proect colbuit de trecera timpului.

Nutrim această convingere, cu atât mai mult cu cât Primul Sportiv al țării, automobilistul din trecut și prezent, M. S. Regele Carol II nu neglijează chestiunea, este preocupat de ea și luptă din răsputeri pentru triumful cauzei.

Este cel mai puternic argument ce poate fi adus în sprijinul tezei susținută de noi.

D. ministru Eugen Titeanu, prețios sfetnic al Primului Sportiv al României, și-a făcut o datorie de noare din a duce la bun sfârșit această lăudabilă inițiativă și cum d-sa știe că cel mai mare inconvenient al utilării piloților noștri cu material de prima mână, îl formează apăsătoarele taxe vamale, va face imposibilul spre a înlesni importarea mașinilor capabile să reliefez meritele automobiliștilor români.

Este foarte adevărat, d. ministru Titeanu a făcut începutul. Dorim ca, completarea acestui început să nu desmintă o pornire sănătoasă, menită să colaboraze la îmbogățirea unui material de care țara noastră are tot mai multă nevoie.

FULMUL CURSELOR

Ne-am spus păsul și am făcut acest lucru din pură convingere. Avem timpul să revenim asupra chestiunilor în legătură cu îmbogățirea piloților noștri cu materialul necesar unei bune reprezentări. Ca atare, în rândurile ce urmează ne vom ocupa de modul cum au decurs cele patru alergări cari au format subiectul celui de al patrulea „Mare Premiu al Bucureștilor".

DAN TATUȘESCU UN INVINGATOR NOROCOS DAR TOTUȘI MERITOS.

Cortina s'a ridicat odată cu alinierea la start a participanților în clasa motocicletelor de sport. Sub ordinele comisarului respectiv s'au aliniat 15 concurenți. Iată o cifră ce nu trebue neglijată și care demonstrează în chip vădit că motociclismul tinde spre culmi nebănuite.

Gogu Ionescu a scăpat ca din pușcă și până la primul viraj a servit drept leader al lotului. Nicolici nu a întârziat însă se se evidențieze printr'o rapidă trecere în frunte și, la încheierea primului tur, era în capul coloanei, urmat de Richter și Dan Tatușescu, în timp ce, Ion Popa, unul dintre marii favoriți, suferind restricțiunile unei răsturnări se găsea, departe, în ultima poziție.

Nicolici continuă să conducă cu autoritate și își mărește avantajul în timp ce Richter ceda locul al doilea lui Dan Tatușescu, după care urmau în ordine: Richter, Rădulescu,, Engelbrechten, Gogu Ionescu, etc. Popa refăcuse ceva din terenul pierdut și insista.

(Continuare in pagina 11)

ULTIMA ORA

Footballul pe Continent

Germania și Anglia învingătoare la Copenhaga și Durban

Elveția la egalitate cu Ostmark

Campionatul în Ungaria și Bulgaria

CAMPIONATUL UNGARIEI

Budapesta, 25. — Azi s'a jucat ultimul match al campionatului ungar între echipele Budafok și Szolnok.

Prima echipă a învins cu 3-1 (2:0).

ELVEȚIA — OSTMARK 0 : 0.

Zurich: 25. — Azi s'a jucat în localitate matcul internațional dintre chul internațional de football dintre selecționatele Elveției și Ostmarkului.

După un joc echilibrat, nici una din echipe n'a reușit să marcheze, astfel că întâlnirea s'a terminat cu rezultatul 0 : 0.

CAMPIONATUL BULGARIEI

Sofia, 25 (Radio). — Astăzi s'a disputat în cadrul campionatului național matchul Lewsky-Lewski (Rusciuk).

Victoria a revenit echipei gazde la scorul de 4-3 (2-1).

Weimberger, jucătorul și antrenorul lui Lewsk (s), a făcut o partidă mare, marcând și 3 goaluri din 4.

JOCURI DE CALIFICARE IN IUGOSLAVIA

Belgrad, 25 (Radio). — Astăzi s'au disputat următoarele jocuri de calificare:

Novisad: Vojvodina — Zs. A. K. 3-2, după prelungiri.

Skoplje: S. K. Skoplje-Petrograd 5-0.

Match amical:

Slavia (Osiek)—Zemun 8-0.

ECHIPA ANGLIEI INVINGATOARE CU 8-2 IN AFRICA DE SUD

Durban, 25. — Ieri s'a disputat aci matchul internațional de football între echipele reprezentative ale Angliei și Africei de Sud.

Echipa engleză a învins cu 8 : 2.

GERMANIA — DANEMARCA 2-0

Copenhaga, 25.— Azi a avut loc aci matchul internațional de football între echipele naționale ale Germaniei și Danemarcei.

Echipa germană a învins cu 2 : 0.

Belgia clasată prima în turul ciclist al Germaniei

Berlin, 25. — *Turul ciclist al Germaniei s'a terminat cu ultima etapă Leipzig-Berlin, pe o distanță de 218 klm.*

Clasamentul general al turului:

1. Umbenhauer (Germania) 149 ore 33 min. 44 sec.

2. Zimmermann (Elveția) 149 ore 43 min. 29 sec .

3. Scheller (Germania) 149 ore 47 min. 13 sec.

4. Thierbach (Germania) 149 ore 47 min. 38 sec.

Clasamentul pe echipe:

1. Belgia 449 ore 44 minute 23 secunde.

2. Franța 450 ore 24 minute 51 secunde.

3. Elveția 450 ore 31 minute 52 secunde.

FINALELE DE TENNIS DELA LONDRA

Londra. — In campionatul de tennis al orașului Londra s'au înregistrat următoarele rezultate finale:

Simplu domni: Von Cramm (Germania) — Gaus Mohammed (India) 6:1, 6:3.

Simplu doamne: Sedrzojovska (Polonia)—Sperling (Danemarca) 6:1, 6:4.

Concursul de regate dela Constanța

Constanța, 25 Iunie

Azi dimineață, pe un timp extrem de nefavorabil, s'a disputat concursul de regate al I.C.R.R., filiala Constanța, la care au participat și concurenții dela „Metropola" București.

Cursa I-a

1. Căpitan Bercea.
2. Locot. Rigani.
3. Căpitan Petrulian.

3. D-nii Furnarache și Fătulescu.
4. Avanoglu Sirani.
5. Ghizzo junior-Bălan.
6. Inginer Varlam-Locotenent Sturdza.

Cursa II-a

1. Ghezza junior (Metropola București)-Bălan.
2. Avanoglu-Sariani.
3. Furnarache-Fătulescu.
4. Căpitan Bercea-Locot. Botez.

Franța a câștigat criteriul ciclist

Paris, 25. — Criteriul ciclist european dela Tulleries, disputat ieri aci, s'a soldat cu următoarele rezultate:

1. Antonin Magne (Franța) 2 ore 32 min. 43 secunde.
2. Fournier (Franța).
3. Schulte (Olanda).
4. Georges Speicher (Franța).
5. Jean Aerts (Belgia).

O mare probă nautică Constanța-Istanbul

Constanța, 25 Iunie

La 25 Iulie va pleca din portul nostru o caravană, compusă din opt yachturi, care vor concura pe distanța Constanța-Istanbul, pentru o probă de yacht exclusiv cu pânze.

Caravana va fi condusă de d-nii: contra amiral Bălănescu, inginer Caranfil, dr. Costinescu și alte personalități conducătoare ale sportului nautic.

La plecare, motoarele vor fi sigilate de un juriu, pentruca participanții să nu poată folosi decât pânzele.

Primului sosit la Istanbul i se va acorda un premiu de mare valoare.

Trei echipe bucureștene în semi-finalele Cupei României Duminică se dispută semi-finalele

Cu matchul Sp. Studențesc-C.A.M.T. s'au terminat sferturile de finală ale Cupei României.

Pentru semi - finale deci, s'au calificat: VENUS, RAPID, SPORTUL STUDENȚESC din București și A.M.E.F.A. din Arad.

De remarcat că pentru prima dată semi-finalele întrunesc trei echipe bucureștene.

Tragerea la sorți a semi - finalelor va avea loc mâine seară la F. R. F. A. Cele două jocuri se dispută Duminica aceasta, iar finala la 9 Iulie.

SPORTURI MECANICE

Germanii victorioși în marele premiu al Bucureștilor

(Urmare din pagina 10-a)

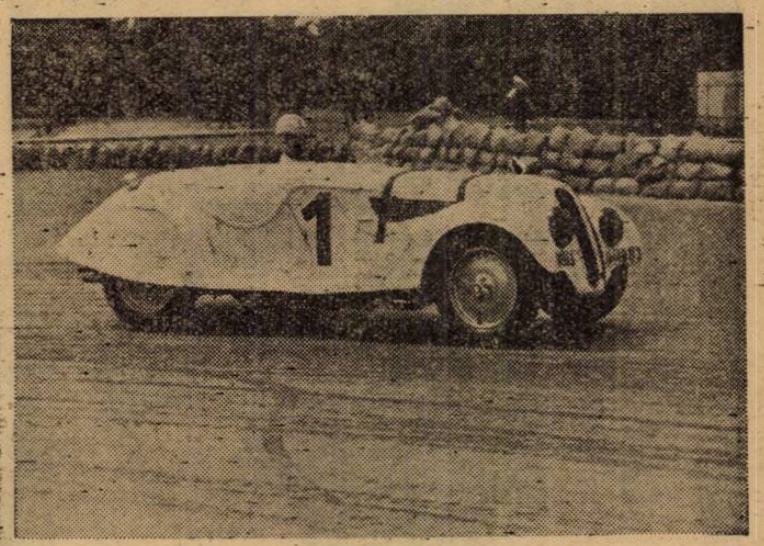

Heinemann condu ce cu autoritate

Situația în primele rânduri nu se schimbă până în turul al cincilea când Richter abandonează pe motiv de insuficiență mecanică. Intre timp Popa reface simțitor din terenul pierdut. Se găsește acum în poziția a șasea.

Nicolici continuă să fie stăpân pe situație și conduce cu avantaj, urmat de Dan Tatușescu, Engelbrechten, Petre Vasilescu, Gogu Ionescu și Ion Popa.

Linia sosirei. Nicolici crede că a terminat și reduce. Tatușescu persistă și câștigă datorită faptului că adversarul nu a înțeles dispozițiunile starterului.

Invingător: Dan Tatușescu, dar atât. Nicolici este câștigătorul moral.

HEINEMANN DIN NOU

Categoria trăsurilor de curse a văzut triumful germanului Paul Heinemann pe care Theo Kunz, reprezentantul culorilor noastre, l-a obligat să se întrebuințeze foarte serios. Ing. Jean Calcianu s'a prezentat la plecare într'o sumară stare de pregătire.

KRAUS IN CONTINUARE

Cursa motocicliștilor specialiști s'a terminat cu victoria lui Ludovic KKraus. Nici o mirare. Era mare favorit. Totuși, este cazul să pomenim de Nicolae Ionescu-Cristea și Nicolae Nicolici, care au isbutit performanțe demne de reținut.

HANS STUCK

Ultima alergare a zilei a permis lui Hans Stuck să demonstreze marile lui posibilități. A triumfat în categoria trăsurilor de curse cu autoritate de mare campion. Mașina l-a ajutat însă enorm și posibil că, cu mașini egale, alergătorul român ar fi sfârșit cu o victorie.

REZULTATE TECHNICE

Motocilete sport

1. Dan Tatușescu, în 21 min. 41 sec. 26;
2. Nicolae Nicolici, 21 min. 42 s. 38;
3. Ion Popa, 22 min. 39 sec. 46;
4. Engelbrechten, 22 min. 39 sec. 46.

Motocicletе de curse

1. Ludovic Kraus, 28 min. 02 sec. 59;
2. Nicolae Ionescu-Cristea, 29 minute, 54 sec. 55.
3. Nicolae Nicolici, 28 min. 02 sec. 64 (14 tururi).

Automobile sport

1. Paul Heinemann, 38 min. 21 sec. 94;
2. Theo Kunz, 38 min. 37 sec. 35;
3. Ing. Jean Calcianu, 40 min., 09 sec. 94.

Automobile curse

1. Hans Stuck, 49 min. 27 sec. 63;
2. Petre Cristea, 27 tutruri în 51 min. 13 sec. 21;

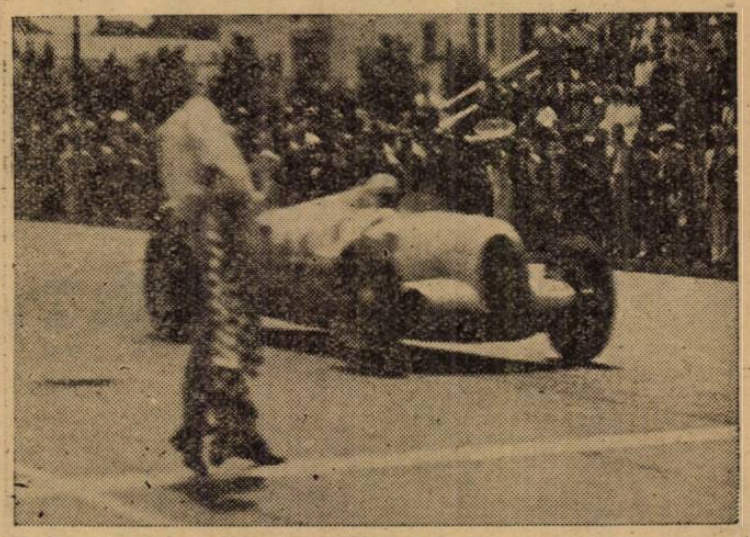

Hans Stuck trece linia de sosire

3. Av. Stavarache, 20 tuturi în 53 sec. 41.

Vom reveni.

Lang din nou victorios

Bruxelles, 25. — Azi s'a disputat la Spa concursul internațional de automobile pentru Marele Premiu al Belgiei.

Rezultatele sunt: 1. Lang Germania (Mercedes-Benz), 3 ore 20 min. 21 secunde, medie orară 152 km.; 2 Hasse, Germania (Auto-Union) 3 ore 20 min. 37 secunde, medie orară 151,776 km; 3. Brauchitsch, Germania (Mercedes-Benz) 3 ore 22 min. 14 secunde; 4. Somer (Alfa Romeo); 5. Mazeud (Delahye); 6. Geard (Delahaye).

DUMINICA

M. S. Regele în tribuna regală, eri la Băneasa, la disputarea Premiului Regal

O săritură care l-a impresionat pe Angheloiu

IN IMAGINI

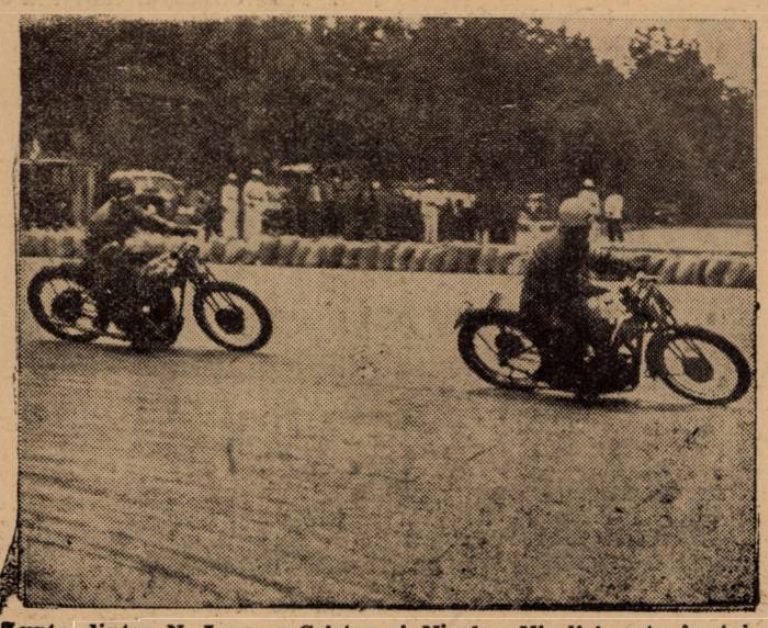

Lupta dintre N. Ionescu-Cristea și Nicolae Nicolici, este în toi

Angheloiu shootează clasic

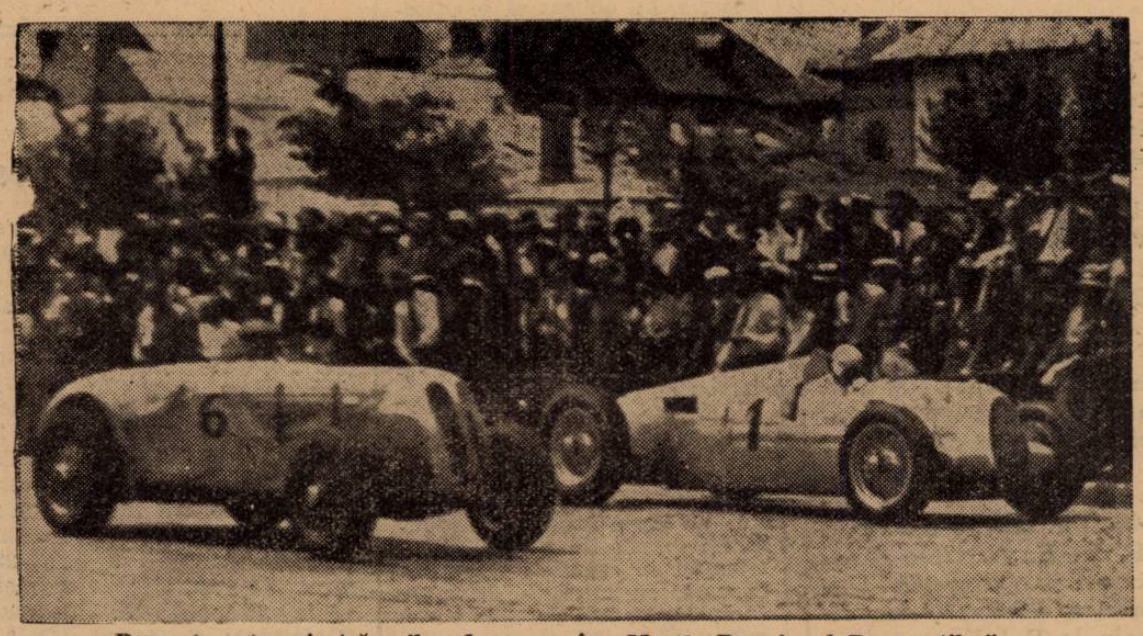

Pornește categoria trăsurilor de curse, în „Marele Premiu al Bucureștilor"

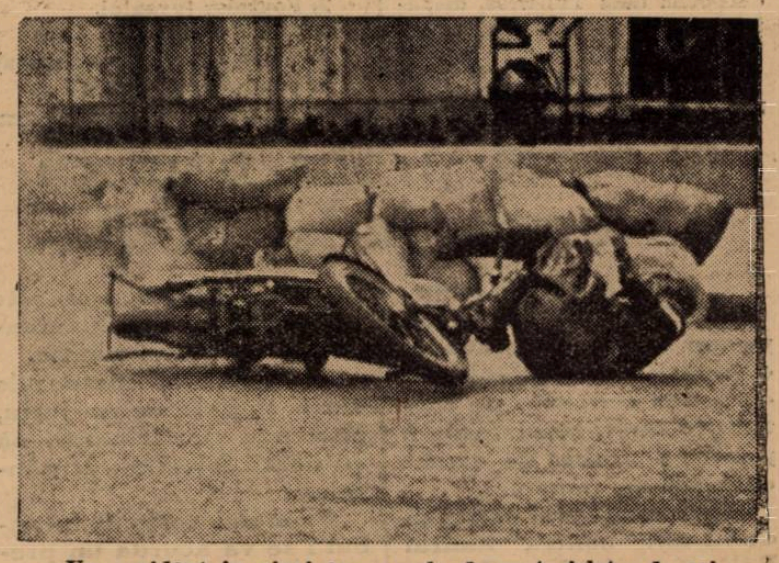

Un accident în viraj la cursele de motociclete de eri

Editura Societății Anonime „Universul". Bucuresti. Str. Brezoianu No. 23—25 — România

BIBLIOTECA CENTRALA „ASOCIAȚIUNII" SIBIIU

Taxa poștală plătită în numerar conform aprobării dir. generale p. t. t. nr. 24.464/939

2 LEI

UNIVERSUL

12 PAGINI

175-1939

Redacția și Administrația: Palatul „UNIVERSUL", str. Brezoianu 23—25. Telefon: Centrala: 3.30.10; Redacția 4.21.81. Redactor responsabil EUGEN DUMITRESCU

Proprietar: „Universul", S. A. Adm.-delegat: STELIAN POPESCU Inscris sub No. 167, Trib. Ilfov

Nr. 175. — Anul II ● BUCUREȘTI — Miercuri 28 Iunie 1939

ABONAMENTE: Pentru grupări sportive 1000 lei anual

1 an LEI 500
6 luni LEI 270
3 luni LEI 150

ARIPA SIPOS-SENECKY SAU TRIPLETA AUER-BICAN-BARATKY...

...iată ce încearcă să realizeze RAPID pentru viitorul campionat! FEROVIARII tratează și cu HAHNEMANN, TUDOR ȘI MARIENUȚ

Rapid are proecte sensaționale și dacă va realiza numai jumătate din ceiace proectează, echipa feroviară va deveni una din cele mai puternice formații ale Europei Centrale.

Intr'adevăr, Rapid duce tratative și vrea să angajeze câțiva jucători, al căror nume va ului pur și simplu opinia publică sportivă dela noi.

ARIPA ȘIPOȘ-SENECKY...

Iată primul proect din această serie sensațională.

Clubul feroviar vrea ca în campionatul viitor să apară cu aripa dreaptă: Șipoș-Senecky.

Tratativele sunt în curs și dacă ele merg destul de anevoios nu este însă exclus să ajungă totuși la un acord deplin în privința angajerii celor doui jucători.

Pentru Senecky a plecat la Praga chiar domnul Alfred Fulga, care a tratat direct cu conducerea Spartei.

Povestea este foarte interesantă. Pe Senecky — actualmente cel mai bun atacant ceh și unul din cei mai mari, pe cari i-a avut vreodată footballul cehoslovac — l-a văzut întâi un conducător feroviar în matchul România-Cehoslovacia, dela 4 Decembrie 1938, la Praga.

Si Senecky a fost pur și simplu extraordinar. A jucat pentru toată echipa și inteligenta lui a contribuit cu mai mult de 50% la eficacitatea lui Bican.

Dar... Tratativele sunt într'un stadiu foarte puțin avansat.

Pentru motivul că Sparta nu înțelege să se despartă de Senecky sub niciun motiv.

Lucrurile nu sunt însă atât de definitive. Tratativele continuă și se speră că în cele din urmă Senecky va îmbrăca tricoul alb cu violet.

Același lucru se poate spune de Șipoș.

Extrema dreaptă a lui Gradjansky este dispusă să joace în România.

Singura problemă, care se pune, este aceea a extrădării, care este foarte greu de obținut în actuala stare de tensiune dintre Belgrad și Zagreb.

Se pare însă că în ceeace-l privește pe Șipoș, lucrurile sunt mai simple și că achiziționarea lui s'ar putea face până la

Trebue să recunoaștem cu toții că dacă cei doui jucători streini vor putea fi legitimați, atacul feroviar va deveni o forță considerabilă în footballul european.

CU BICAN E MAI UȘOR...

Șanse mai mari sunt în privința angajerii lui Bican.

BICAN

Intr'adevăr, centrul atacant al Slaviei este în conflict cu gruparea sa— Duminică nici n'a jucat la Belgrad — și vrea să plece în străinătate.

Motivul este ușor de bănuit.

La sfârșitul lunii Iulie, footballul ceh va intra sub semnul amatorismului integral și Bican vrea să-și continue cariera de jucător profesionist. El este prea vedetă pentru a se mulțumi cu un simplu post de funcționar la Stat, mai ales când ofertele din Franța și chiar America de Sud sunt nu numai numeroase, ci și tentante.

Rapid a intrat în tratative și cu Bican pentrucă comitetul grupării este atras foarte puternic de o tripletă: Auer-Bican-Baratky.

Cu atât mai mult cu cât ea ar conduce și la o aripă Auer-Șipoș, care nu ar fi cu mult inferioară uneia Șipoș-Senecky.

In orice caz, ceeace se poate spune precis este faptul că Rapid tratează intens cu mai mulți jucători celebri.

Ce va ieși la urmă din aceste tratative este foarte

foarte optimiști și cred că în toamnă vor apare pe teren cu o echipă și sensațională și excepțional de puternică.

Repetăm: lucrurile sunt foarte simple în privința lui Bican, deoarece și Slavia este de acord cu a eventuală transferare a lui Bican.

HAHNEMANN, TUDOR, MARIENUȚ... ȘI SLIVAȚ

Iată ultimul jucător străin, cu care gruparea feroviară este de mai mult timp în tratative.

Este Hahnemann — brunetul interdreapta al Admirei și al echipei naționale. Tratativele acestea sunt însă foarte departe de a-și atinge scopul, doarece Hahnemann nu părăsește Viena, unde ocupă un serviciu foarte important.

Să intrăm însă și în țară. Lansat în tratative de senzație, Rapid n'a neglijat totuși și câmpul autochton.

Feroviarii se gândesc la Tudor și Marienuț, care ar putea juca foarte bine și half de margine pentrucă Rapid este în căutarea unui portar, a unui fundaș și a unui mijlocaș de margine.

Fundașul a fost găsit. Este Slivaț dela A.M.E.F.A.

Legitimarea acestuia ar însemna o soluție foarte bună pentru apărarea imediată.

Nu se știe însă dacă acesta va voi să se despartă de A. M. E. F. A. sau aceasta de el.

Un lucru este însă cert: dacă la conducerea clubului arădean revine d. Nicolae Szabo, Slivaț rămâne la Arad pentrucă A.M.E.F.A. nu ar mai avea nevoe de bani.

Altfel? Slivaț ar putea juca alături de Lengheriu, Rapid realizând perechea de fundași din matchul contra Italiei.

In afară de aceste proecte, însă, Rapid mai studiază unul.

Acela de a angaja un antrenor englez, care ar urma să vină să lucreze dela începutul lui Septembrie.

F. R. F. A. s'a adresat forului englez pentru un antrenor federal

Am scris mai de mult că F. R. F. A. a renunțat la angajarea unui antrenor italian și că va prefera unul englez, în care scop se va adresa federației engleze.

In cursul zilei de eri, d. col. Davila — vice președintele F. R. F. A.— a trimes o scrisoare d-lui Rous, secretarul general F. A., pe care l-a rugat să-i recomande un antrenor.

Mărșăluitorul Vasile Firea va lua parte la campionatele internaționale ale Angliei

Cunoscutul mărșăluitor Vasile Firea dela Stadiul Român, în urma rezultatelor obținute în ultimul timp, comisia technică a Stadiului Român a decis să facă parte din lotul de atleți stadiști ce se vor deplasa la campionatele Angliei.

„Dacă Iordăchescu avea o zi mai bună iar Sfera și Feraru nu erau loviți...

„...Bologna ar fi câștigat numai cu două puncte diferență"

Ce declară Ianossy după matchul de la Bologna

Venus a sosit eri — pe neașteptate — în Capitală, venind cu avionul dela Bologna.

Technica modernă și extraordinarele mijloace de locomoție vor face peste puțin timp inutile și false considerațiile privitoare la oboseala călătoriei.

„Am dejunat la Bologna, am luat un aperitiv la Roma, am prânzit la Belgrad și am luat ceaiul la București..." spunea Ianossy și în această frază cu rezonanță de „veni, vidi, vici" (la Bologna n'a fost, desigur, ca în bătălia lui Caesar) arată perfect importanța lucrului, pe care îl remarcăm mai sus.

O PRIMIRE EXCEPȚIONALA

Natural, l-am întrebat pe Ianossy imediat ce l-am putut găsi acasă. Și ne-a vorbit cu sgomotul motorului în urechi.

„In primul rând să accentuez excepționala primire, pe care

neral Vaccaro, președintele federației italiene și d-sa a oferit și o recepție în onoarea Venusului.

La sosire am fost întâmpinați de o mulțime impresionantă, cu

JANOSSY

flori. Iar entusiasmul a continuat și după match, când Venus, deși pierduse, a fost aplaudat frenetic".

ne spună însă și câteva lucruri technice despre comportarea echipei.

„In prima repriză — deși Bologna s'a aruncat în luptă cu toate forțele ei, Venus a rezistat și a făcut chiar un joc egal cu acela al campionilor italieni.

Am primit însă un goal „nefericit". Reguzzoni a centrat și Sfera se pregăteau să degajeze cu capul. Sansone a „băgat" însă pumnul și a luat mingia marcând înainte ca Iordăchescu să se poată desmetici.

„Arbitrul Crist nu a acordat goal imediat. S'a uitat interogativ la arbitrul de tușe dar acesta, diplomat, a întors spatele, făcându-se că nu-l observă".

IORDACHESCU A APARAT BINE UN PENALTY

„Imediat după această fază — continuă Ianossy — a sancționat prea aspru o ciocnire între Lupaș și Sansone.

ATLETISM

FIREA SE IMPUNE DIN NOU LA MARŞ

A treia probă s'a ţinut Duminică de dimineaţă pe distanţa de aproximativ 19 km. cu plecarea din faţa terenului Străjii Ţării, dela Arcul de Triumf, până la monumentul din satul Otopeni şi retour.

Dela plecare IGNUŢA pleacă cu o trenă mult prea iute pentru distanţa de 19 km. şi posibilităţile sale de mărşăluitor.

Stadiştii şi alţi câţiva concurenţi în jurul lui FIREA — pe care nu l-a impresionat viteza cu care a plecat primul — îi ascult sfaturile bătrânului de felul cum trebue să lupte pentru a termina cu toţii cursa şi a se plasa la un loc cât mai bun.

Ignuţă forţează din ce în ce mai tare astfel că la Podul Băneasa ajunge cu 150 metri avans faţă de primul pluton condus de Firea din care făcea parte Ciobanu, Teodosiu, Toporâşte şi Caludi.

Dela Pod până la Aeroport, Ignuţă pierde 50 mtr. din avans faţă de Firea şi Ciobanu care l-a părăsit pe ceilalţi şi care se sileşte să-l ajungă pe poliţist.

Opran începe şi el să forţeze să-i ajungă pe Teodosiu. Caludi şi Toporâşte.

Cu toate străduinţele lui Firea pentru a-l ajuta şi pe Ciobanu să-l prindă pe Ignuţă este imposibil. Pe deoparte trena mult prea iute iar pe de altă parte pantofii îl fac să rămână de fostul campion, care după ce a rămas singur a pornit vijelios după Ignuţă pe care l-a ajuns aproape de linia de centură.

La jumătatea parcursului concurenţii au trecut astfel:

Firea şi Ignuţă după 49 minute şi 50 secunde dela plecare, apoi Ciobanu, Opran, Amorţitu, Caludi, Stekel, Ioniţă, Brânzescu, Stoica, Chivu, Ruţă, Teodosiu, Toporâştea, Vasilescu, etc.

Pe ultima parte dela staţia de Radio, Firea ia conducerea şi reuşeşte până la linia de sosire să ia un avans de 3 minute lui Ignuţă.

Opran reuşeşte să întreacă pe Ciobanu, Ioniţă, Vasilescu şi Teodosiu printr'un mers frumos reuşesc să ia câteva locuri mai bune în dauna lui Caludi, Amorţitu. Stekel. Brânzescu şi Stoica.

Rezultatul acestei probe este destul de îmbucurător.

Au luat parte 34 concurenţi şi s'au comportat cu toţii peste aşteptări.

S'au remarcat în afară de primii, Vasilescu (Leonida) Teodosiu (Venus), Ruţă (C. F. R.), Toporâştea şi Brânzescu (Poliţie).

Ziarul nostru răsplăteşte pe primii 10 clasificaţi cu câte o diplomă sportivă pe care o pot ridica Vineri, 30 Iunie 1939, din str. Gogu Cantacuzino nr. 33 dela d. Eugen Stoia, Preşedintele Comisiei de Marş.

REZULTATELE TEHNICE

1. Vasile Firea (St. R.) 1 oră 42 m. 25 s.; 2. Ignuţă Ioan (P.) 1 oră 45 m. 20 s.; 3. Opran Gheorghe (V. D.) 1 oră 49 m.; 4. Ciobanu Dumitru (St. R.); 5. Ioniţă Constantin (P.); 6. Vasilescu Constantin (Leonida); 7. Ruţă Nicolae (C. F. R.); 8. Teodosiu Vasile (Venus); 9. Brânzescu (P.); 10. Stekel V. (C. F. R.); 11. Amorţitu I. (St. R.); 12. Caludi C. (ind.); 13. Toporâşte Alex. (P.); 14. Chivu Vasile (P.); 15. Stoica Ion (Venus); 16. Iorgulescu M. (Venus); 17. Răcăreanu Ion (Venus); 18. Cornea Nicolae (P.); 19. Dumitrescu Ioan (P.; 20. Caner Iosif (Ind.); 21. Gheondea (St. R.); 22. Ianâ (C. F. R.); 23. Voicu Constantin (St. R.); 24. Iancu Mihai (Victoria).

Sâmbătă şi Duminică
campionatele atletice muncitoreşti

Capitala va adăposti Sâmbătă şi Duminică primele campionate atletice muncitoreşti.

Concursul va întruni pe stadionul A.N.E.F. pe cei mai buni atleţi din Braşov, Ploeşti, Petroşani, Tg. Mureş, Cluj, Timişoara, Brăila etc.

Ţinând seama de largul sprijin pe care-l acordă instituţia Muncă şi Voe Bună, precum şi concursului dat de cei doi consilieri tehnici, prof. Ion Coja şi M. Balosache, reuşita acestei manifestaţiuni este asigurată.

Atletismul braşovean
îşi reîncepe activitatea
Au început pregătiri în vederea campionatelor naţionale de ştafetă şi marathon. Stadionul se reface

Mişcarea atletică braşoveană va cunoaşte şi în acest an o activitate intensă.

Graţie largului şi binevoitorului sprijin pe care-l acordă Primăria Municipiului Braşov, altetismul din oraşul de la poalele Tâmpei va avea în acest an un sezon bogat în evenimente.

DOUA MARI CONCURSURI IN PERSPECTIVA

In programul atletismului braşovean figurează organizarea campionatelor naţionale de ştafetă şi marathonul care nu se ştie când se vor desfăşura: la 22. 30 Iulie sau 7 August, data precisă fiind în funcţie de deplasarea dela Klagenfurt.

Al doilea mare eveniment îl va constitui meetingul internaţinoal Viena — reprezentativa ţinutului Bucegi.

Dacă la aceste două concursuri, vom adăuga campionatele regionale şi un concurs organizat de As. Sportivă a Municipiului Braşov, ne putem da seama că atletismului braşovean i se rezervă un sezon bogat.

MARI IMBUNATAŢIRI LA STADION

Prin bunăvoinţa d-lui primar dr Cuteanu şi a d-lui secretar general dr. Voicu, primăria a acordat un însemnat ajutor material serviciului Educaţiei fizice, fond care va fi întrebuinţat pentru repararea pistei, şi alte însemnate îmbunătăţiri care se vor aduce stadionului.

CONCURSURILE ŞCOLARE, O SARBATOARE A ATLETISMULUI BRAŞOVEAN

Sezonul atletic s'a inaugurat la Braşov prin organizarea tradiţionalelor concursuri atletice şcolăreşti.

Numărul mare de participanţi dar mai ales rezultatele despre care ne vom ocupa într'un viitor, au însemnat un adevărat triumf pentru sportul atletic din acest oraş.

Superioritatea finlandezilor este netă la 5000 şi suliţă

Iată cele mai bune performanţe din lume pe 5000 m. şi suliţă:

5000 m.

Maki (F) 14 m. 8 s. 8
Pekuri (F) 14 m. 16 s. 2
Salaminen (F) 14 m. 22 s.
Kusocinski (P) 14 m. 24 s. 8
Fillman (S) 14 m. 24 s. 8
Tuominen (F) 14 m. 30 s. 2
Jarvinen (F) 14 m. 30 s. 2
Stromback (F) 14 m. 30
Laihoranta (F) 14 m. 41
Kurki (F) 14 m. 42 s.

Suliţă

Jarvinen (F) 74 m. 79
Nikanen (F) 74 m. 67
Antonen (F) 72 m. 37
Ploples (St. U.) 71 m. 36
Vainio (F) 71 m. 06
Issak (E) 70 m. 87
Brown (St. U.) 70 m. 41
Basse (G) 70 m. 15
Rane (F) 70 m. 13

AVIAŢIE

Marele meeting dela Craiova
s'a desfăşurat în prezenţa d-lui ministru al Aerului şi a d-lui Rezident Regal

CRAIOVA. — Aeroportul local a fost Duminică teatrul de desfăşurare a unei mari şi însufleţite manifestaţiuni aeronautice. Aeroclubul Olteniei, care încă din primăvară a pornit o prodigioasă activitate, a organizat împreună cu ARPA primul meeting aerian, sub auspiciile Federaţiei Aeronautice Regale a României. Manifestaţia făcând parte din programul de propagandă F. A. R. R., s'a bucurat de un succes deplin.

Toţi factorii locali şi-au dat concursul şi au depus tot interesul pentru realizarea meetingului.

Patru zeci de avioane, reprezentând asociaţiile ARPA, C. F. R., Aeroclubul Prahova şi Olteniei, precum şi unităţile militare dela Bucureşti, Tecuci şi Buzău au trimis echipagii cari au făcut demonstraţii în cadrul acestui meeting.

Peste 10.000 de persoane au urmărit cu emoţie sborurile de demonstraţie, individuale şi în formaţie, cum şi figurile acrobatice ale emeriţilor noştri piloţi. Au asistat deasemenea d. rezident regal al ţinutului Olt, Dinu Simian, prefectul judeţului Dolj, primarul municipiului Craiova precum şi toate autorităţile civile şi militare reprezentând ţinutul, judeţele şi primăriile centrelor oltene.

In cursul dimineţii, sute de persoane au primit botezul aerului, fiind încântate de frumuseţea sborului cu avionul. Tot în cursul dimineţii au sosit, pe calea aerului, venind dela Bucureşti, preşedintele F. A. I. şi prim vice-preşedinte al Federaţiei Aeronautice Regale a României împreună cu d. Egon Nasta, secretar general al Federaţiei. Deasemenea au venit d. ing. inspector general Cezar Mereutză, membru în consiliul superior FARR şi c-dor Sturza, şeful secţiei de propagandă, presă şi meetinguri FARR.

Programul meetingului a început la orele 4 d. a., odată cu sosirea pe aerodrom a d-lui general adj. Paul Teodorescu, ministrul aerului şi marinei, care a asistat până la sfârşit la desfăşurarea probelor.

Deschiderea s'a făcut printr'o scurtă cuvântare a d-lui Gănescu, secretarul general al ţinutului Olt şi preşedintele Aeroclubului Olteniei. Totodtă cu d. general Căţoiu, directorul general al poştelor, a anunţat că donează aeroclubului un avion nou achiziţionat prin subscripţia personalului P. T. T. şi care a fost botezat **Poşta Olteniei.** Avionul a fost prezentat şi donat de d-sa chiar cu acest prilej.

D. cpt. Mustaţă, directorul şcoalei C. F. R.-Giuleşti, a început seria manifestaţiilor printr'un simulat sbor nesigur de elev-pilot, la bordul unui Bucker nou. D. c-dor Bordeanu a prezentat apoi un avion de vânătoare P. Z. L., care a făcut impresie prin puterea motorului, viteza şi îndemânarea mişcărilor în aer.

Cunoscuţii noştri aşi, Max Manolescu şi Bâzu Cantacuzino au executat un program de bogată variaţie a figurilor acrobatice, pe noile avioane de acrobaţie Bucker, achiziţionate de aviaţia civilă, ca urmare a programului de înzestrare.

Şcoala de aviaţie dela Tecuci a prezentat o formaţiune de avioane Fleet pentru şcoală şi antrenament, făcând sboruri de acrobaţie. Dela Pipera au fost prezente două formaţiuni de vânătoare P. Z. L. şi un avion de bombardament.

Un spectacol impresionant a oferit „escadrila roşie" cu d. comandor Gherasim, Max Manolescu şi adj. Rădulescu, la bord.

Meetingul a luat sfârşit cu sboruri de agrement cu publicul, cari au continuat până târziu seara.

*

La amiază, rezidenţa regală a oferit o masă la restaurantul Minerva, la care au participat autorităţile şi aviatorii participanţi. La şampanie, d. rezident regal Dinu Simian a ridicat paharul pentru M. S. Regele, urând apoi succes sburătorilor participanţi.

Din partea Federaţiei Aeronautice Regale a României a răspuns d. Egon Nasta, secretarul general, mulţumind pentru buna organizare şi frumoasa primire a reprezentanţilor aviaţiei. A mulţumit pentru sprijinul dat ca oraşul Craiova să aibe o şcoală de pregătire a piloţilor civili, pe care o sprijină şi o încurajează.

ŞTIRI DIN AVIAŢIE

Cu prilejul vizitei la Craiova, unde a asistat la meetingul aviatic, d. general adj. Paul Teodorescu, ministrul aerului şi marinei, a inspectat aerodromul şi şcoala Aeroclubului Olteniei, care s'a deschis de curând, precum şi noile clădiri de pe acest aerodrom.

*

La şedinţa consiliului superior FARR. ţinută Sâmbătă seara, a participat şi d. ing. Ion Macovei, directorul general al Regiei Autonome C. F. R., preşedinte de onoare al Asociaţiei Aviatice C. F. R.

In recenta adunare generală a Federaţiei Aeronautice Regale a României d-sa a fost ales cu unanimitate de voturi membru al consiliului superior FARR.

Participarea d-lui ing. Macovei la lucrările consiliului superior al acestei instituţii este un mare câştig pentru aviaţie. Protectorul uneia din cele mai active asociaţii aviatice româneşti, cu peste 35.000 membri, toţi salariaţi ai căilor ferate, şi conducătorul unei vaste întreprinderi, d-sa este astfel şi un activ susţinător al aeronauticei noastre particulare.

*

Federaţia Aeronautică Regală a României anunţă că înscrierile pentru concursul Cupei Aurel Vlaicu, care se va desfăşura Duminică, 2 Iulie, se fac până în seara zilei de 29 Iunie, la orele 20.

SPECTACOLE

Teatre

MUNCA ŞI VOE BUNA: Omul care şi-a schimbat numele. Riviera.
TEATRUL VESEL (Grădina Marconi): Ţi-a făcut cu ochiul.
GRĂDINA IZBĂNDA (Calea Văcăreşti): Izbânda 1939.
GRĂDINA TEATRUL NOU: Văcăreşti Movietone.
COMOEDIA: Intre Venus şi Rapid.
TEATRUL COLOS: O noapte pe Riviera.
TEATRUL NATALIŢA PAVELESCU (lângă Hala Traian): „Luna de miere".
CIRCUL BUSCH (lângă arena Venus): Zilnic la ora 3 şi 9 seara.

Stranduri

LIDO: Bazin cu valuri. Zilnic five-o'clock tea
STRANDUL BRAGADIRU: Aer, apă, soare, poziţie splendidă
STRANDUL KISELEFF: Trei bazine, zilnic apă proaspătă
STRANDUL CIUREL: Apă curgătoare
STRANDUL OBOR: Strandul sportivilor.
STRANDUL FLOREASCA: Cel mai vast strand.

Cinematografe

ARO: Manej şi jurnal Fox.
SCALA: Cuibul fericirii şi jurnal Paramount.
CAPITOL (grădină şi sală): Regina Carnavalului, jurnal şi completare
CARLTON: Secrete conjugale, jurnal O. N. C. şi Fox.
A. R. P. A.: Zeiţa junglei şi De-aşi fi rege.
SAVOY: Inchisoare fără gratii şi Părinţii de azi.
FEMINA: Un înger de fată.
TRIANON: Andy Hardy iubeşte şi jurnal Paramont.
PALAS BULEVARD: Gibraltar şi Sfinxul.
SELECT: Războiu şi pace. jurnal Paramount.
ROXY: Azi cânt pentru tine, jurnal şi completare.
ELYSEE: Frumoasă-i tinereţea, jurnal românesc cu parada dela 8 Iunie şi jurnal Paramount.
FORUM: Familia judecătorului Hardy şi Nevestele şirete.
OMNIA: Colivia de aur şi Fiica lui Dracula.
RIALTO: Senorita şi Părinţii de azi.
BIZANTIN: Sângele pământului şi Atenţie, d-le profesor.
NISSA: Nopţi princiare şi Satan în frac.
AMERICAN (sală şi grădină): Poltava şi Fecioarele nebune.
AIDA (sală şi grădină): Senorita şi Paradisul furat.
BARCELONA: Omul cu două vieţi şi Orizontul pierdut.
COTROCENI: Diavolii aerului şi Căpitanii curagioşi.
CARMEN: Submarinul D I şi Dragoste cu năbădăi
DIANA: Vulturul Negru, seria I şi a II-a împreună.
DACIA (sală şi grădină): Dubla existenţă a doctorului Cliterhause şi Nopţi în Andaluzia.
DICHIU: A noastră e noaptea, Adevărul îndrăcit şi jurnal.
EDISON (grădina şi sala): Gibraltar, Trei camarazi şi Trupa Titi Mihăilescu.
FLORIDA (sală şi grădină): Cei patru spioni şi Oglinda vieţii.
FRANKLIN: Katia şi Ultimatum.
GLORIA: Clubul aristocraţilor şi Viena-Petrograd.
GRAND: Masca eternă şi Mesagerul.
ILEANA: (sala şi grădina): Pentru patrie şi Flăcări la orizont.
IZBANDA: Penitenciarul şi Serenada.
LIA: Drama din Shanghai şi Echipa de onoare.
LUCIFER: Inchisoare fără gratii şi Oameni fără nume.
MARNA: Furtună în Asia şi Legiunea de onoare.
MARCONI: Brigada morţii, Minciuni convenţionale, Jurnal românesc O. N. C. şi Paramount.
MODEL: Gasparone şi Omul cu masca.
MILANO: Jurnalul unei Impărătese şi Dejun în doi.
NERO (sală şi grădină): Serenada primăverii şi Eroul dela Marna.
ODEON: Păcatul Helenei Wilffur şi Rivalii.
PACHE: Valsul nemuritor şi Colivia de aur.
PAX (sală şi grădină): Aristocrat de ocazie, Copilul şi elefantul şi Revistă.
PARIS (sală şi grădină): Congresul regilor, Neapole sub sărutul focului şi Trupa Titi Mihăilescu.
RAHOVA: Miss Catastrofa, Ascensiunea muntelui Blac şi Complectare colorată
REX: Pentru patrie şi Paris Melodi.
ŞIC: Ultimul gangster si Troica.
SPLENDID: Cauciuc şi Detectivul doamnei.
TOMIS (grădina şi sala): Cavalcada destinului şi Divorţul d-nei X.
TRIUMF: Băeţi în uniformă şi Indrăzneţul.
UNIREA: Tigrul din Arizona şi născută pentru dans.
UNIC (grădină şi sală): Oglinda vieţii şi Drama din Shanghai.
VOLTA BUZEŞTI (sală şi grădină): Prater, Valea Tigrului şi Ascensiunea lui „Mont Blanc".
VENUS: Bestia umană şi Ultimul gangster.
VOLGA: Pentru patrie şi Menaj parizian.

Football Football Football Football Football Football Football

Promovarea în prima divizie naţională e un ideal mai puternic decât Cupa României...

Au demonstrat aceasta Unirea Tricolor şi C.A.M.T. în beneficiul Rapidului şi Sportului Studenţesc

Semifinalele Cupei României s'au bucurat de o ambianţă puţin favorabilă.

Pentrucă două din cele patru matchuri au fost mai mult sau mai puţin ratate — din punctul de vedere al combativităţii, care la urma urmei poate constitui tot spectacolul într'un match de cupă — de condiţii cu totul speciale.

PROMOVAREA IN PRIMA DIVIZIE NAŢIONALA

Principala cauză a acestei quasi ratări — cu toate că afirmaţia ar putea fi considerată inexactă — este comportarea celor doui divizionari secunzi.

Nu se poate spune, desigur, că Unirea Tricolor a jucat mai slab decât Rapid. Din contră. Rapid a făcut o partidă sub nivelul atins de comportarea în semi-ton a echipei oborene.

Şi totuşi. Cele două matchuri au săvârşit acelaşi păcat. Au fost atât de diluate, atât de lipsite de cea mai elementară combativitate încât aceia, cari au rezistat până la urmă, pot fi consideraţi martirii ; (fără teama de a fi acuzaţi de erezie).

Şi prima vină a acestui aspect — mai mult deslânat — aparţine aproape integral „secunzilor".

Dar, chiar şi Unirii Tricolor. Echipa oboreană a jucat frumos — foarte frumos — dar n'a arătat în niciunul din cele nouăzeci de minute vreo însuşire de luptă, vreo sclipire de combativitate.

Lucrul este cu atât mai valabil pentru comportarea timişorenilor — paradoxal adunaţi într'un cerc atletic.

Această comportare este însă foarte explicabilă.

Cele două echipe — leaderi ai campionatului naţional secund — erau la o săptămână de turneul de calificare — de acel turneu de calificare, care se poate termina fericit sau tragic.

Promovarea în prima divizie naţională este un ideal mai puternic decât Cupa României. Cine poate aprecia contrar ? In orice caz, chestie de concepţie, care nu poate fi numită nesportivă.

Intr'adevăr, dacă faptele sunt considerate la temperatură normală, este imposibil să nu se dea dreptate celor două echipe.

Să presupunem că cele două echipe ar fi realizat victorii — cari în ambianţa întâlnirilor n'ar fi însemnat deloc performanţe senzaţionale.

Aceasta ar fi însemnat un efort considerabil în plus şi o „împingere" prea mare în arşiţă a turneului de calificare.

Primul tur — în cazul, în care ele ar fi fost eliminate în semifinale — ar fi început la 9 Iulie.

Şi dacă nu ar fi putut să se califice din primele matchuri, ar fi terminat acest turneu la începutul lunii August. Şi cu şansele foarte mult micşorate de aceste matchuri inutile, C. A. M. T. are o experienţă recentă. A ratat promovarea anul trecut pentrucă a umblat după cei doi iepuri ai footballului românesc : cupa şi campionatul.

Natural, le-a pierdut pe amândouă. Cine poate învinui acum pe timişoreni că şi-au făcut socotelile mai raţional şi au preferat să umble cu paşi siguri numai după promovarea în divizia naţională A ? Nimeni firesc.

UNIREA TRICOLOR, „ALBA CA ZAPADA" A FOOTBALLULUI ROMANESC...

Sâmbătă — printr'o semnificativă transmutaţie — tribunele feroviarului stadion de la Giuleşti au fost oborene.

Unirea Tricolor a fost aplaudată frenetic — pentru numărul redus de spectatori, cari au asistat la acest match — şi nu se poate spune că echipa oboreană nu a meritat pe deplin acest entuziasm al masselor.

Nu-i aşa că Unirea Tricolor este o „albă ca zăpada" a footballului românesc ? Cei şeapte pitici sunt chiar în formaţia echipei. Alecu Andrei e „somnorosul", Lulu Mihăilescu e „arţăgosul"...

In jurul echipei simpatia peluzelor s'a ţesut trainică. Este foarte greu de găsit o echipă, care să se bucure de o mai mare simpatie „secretă" ca Unirea Tricolor.

Sâmbătă, această echipă de legendă a arătat că merită simpatia masselor în toată măsura în care îi este acordată. Decât că, dacă toate aceste lucruri sunt foarte frumoase — e atât de agreabil să fii copilul răsfăţat al publicului — ele nu va influenţa cu nimic comportarea echipei.

Toată lumea — într'o unanimitate impresionantă — ar vrea ca echipa aceasta să participe în campionatul primei divizii naţionale. (In matchul de la Giuleşti, Unirea Tricolor a demonstrat că din punct de vedere technic aceasta n'ar fi defoc o utopie).

Dar această promovare nu depinde decât de comportarea ei. Tribunele o pot aplauda sau încuraja. Dar nu-i pot ajuta cu nimic pe teren.

Şi aici intervine o foarte importantă problemă pentru echipa oboreană.

Să mărturisim dela început că matchul făcut împotriva Rapidului nu ne-a impresionat atât de mult. (In afară de magnifica comportare a lui Boteanu, desigur).

Unirea Tricolor a jucat de multe ori mai bine — şi ceia ce-i mai important, — mai caracteristic.

Se ştie că Unirea Tricolor n'are centru atacant.

Poate că această lipsă nu-i atât de esentială decât aceea, pe care vrem s'o semnalăm aici. Şi care poate fi hotărîtoare în matchurile de calificare.

Unirea Tricolor este una din echipele cari îşi bazează jocul pe sacrificiul halfilor. E o formulă şi aceasta. Dar în niciun caz nu e cea mai fericită.

In echipa oboreană nu există oameni de legătură între linia intermediară şi cea de atac. Ceia ce înseamnă că cei doui interi Alecu Andrei şi Bogdan II sunt insuficienţi pentru misiunea pe care trebue s'o îndeplinească în jocurile de calificare.

Intr'adevăr, trecerea din atac în apărare şi din apărare în atac e făcută de doui oameni : Anghelache şi Boteanu. Şi nu trebue să uităm — mai precis conducătorii oboreni — că cel dintâi face acest oficiu încontinu dela începutul campionatului şi au făcut aceasta foarte mult timp singur.

In concluzie, Unirea Tricolor are nevoe de interi. De doui interi odihniţi şi muncitori — mai ales în matchul de la Galaţi, în care tactica echipei va vi strict de apărare.

Unul este Johny Dumitrescu, care trebue să treacă neapărat inter.

Al doilea ? Alecu Andrei dacă va putea şi dacă va da tot ce poate.

N'A FOST C.A.M.T. TOTUŞI

Sportul Studenţesc a învins categoric pe C.A.M.T. Nimeni nu poate contesta victoria echipei universitare. Se cade să fie remarcat însă că C.A.M.T. nu a arătat însă întreaga valoare în acest match.

Pentru publicul bucureştean echipa atleticilor timişoreni rămâne aceea, care a jucat anul trecut în finala Cupei României cu Rapid.

Echipa, aceea echilibrată şi technică pe care toţi au aplaudat-o entuziast. Nu este mai puţin adevărat că echipa are nevoe de anumite schimbări necesare, neapărat necesare.

In primul rând are nevoe de o apărare imediată mult mai bună. Pentrucă nu se poate prezenta cu această divizie naţională A. Timişorenii au legitimat pe Chiroiu şi după toate probabilităţile vor lua încă şi un portar de clasă.

Apoi echipa este lipsită de o extremă. Reuter pierde aproape jumătate din randamentul, pe care l-ar putea da în echipa lui — dacă ar juca inter.

Timişorenii au angajat pe Bindea. Dacă fostul extrem dreapta al echipei naţionale ar conveni să se ţină de football, cu Reuter inter-dreapta ar alcătui o aripă dreaptă formidabilă. Cea mai bună, pe care a avut-o footballul nostru de la cuplul Clanezmann—Covaci.

— N. Sucitulescu —

După matchul dela Bologna

(Urmare din pagina I-a)

Când însă am văzut că Reguzzoni se pregăteşte să execute lovitura, nu mi-a mai fost nicio frică. Ştiam unde bate şi am fugit în spatele porţii ca să-i atrag atenţia lui Iordăchescu cum să se plaseze.

Reguzzoni a tras matematic acolo unde mă aşteptam.

Până la sfârşitul reprizei, am avut noi majoritatea acţiunilor, dar înaintarea a tras peste bară din situaţiile cele mai clare".

TREI GOALURI, CARI PUTEAU FI APARATE

„Nenorocirea a început în chiar primul minut al reprizei secunde.

Gain a interceptat o mingie şi a vrut să deschidă pe Ene. A plasat însă lui Andreolo, care a trecut imediat lui Maini şi acesta a marcat de aproape.

„Apoi, Iordăchescu a primit trei goaluri perfect parabile cari au descurajat total echipa.

S'a adăogat la aceste nenorociri şi faptul că Feraru — care îl marcase sever pe Reguzzoni — a fost lovit în muşchi. Puţin după el a avut aceeaşi soartă şi Sfera".

„Nu vreau să scuz înfrângerea dar dacă Iordăchescu avea o zi mai bună şi cei doi nu erau loviţi, Bologna câştiga mult mai greu şi numai cu două puncte diferenţă".

IMPRESIE FRUMOASA

„Cu toate că am pierdut cu o diferenţă atât de mare, echipa a lăsat o impresie frumoasă şi pot spune că Venus a debutat totuşi fericit în Italia".

Altceva?

„Rămân la convingerea — pe care acum o împărtăşeşte şi d. Eladescu — că Venusului îi lipseşte rutina marilor întâlniri" — a încheiat Ianossy interesantele sale declaraţii.

Federaţia ungară de football desminte oficial desfiinţarea profesionismului

Budapesta, 26. — Federaţia ungară de football a dat următorul comunicat presei :

„Ştirile cari pretind că MLSz ar fi preocupat de desfiinţarea footballului profesionist, sunt lipsite de orice temeiu. Această problemă încă nu este de actualitate şi ar fi păcat ca asemenea presupuneri să turbure opinia sportivă".

Localităţile turului de calificare se trag la sorţi astăseară

Fără îndoială că astăseară federaţia de football va fi extrem de animată. Pe lângă tragerea la sorţi a semifinalelor Cupei României, vor trase la sorţi şi jocurile turului de calificare.

CANDIDAŢII

Sunt cei patru leaderi ai celor patru grupe divizionare B:

Gloria C. F. R.
Unirea Tricolor.
Mureşul şi
C.A.M.T.

Echipe foarte bune toate şi cu pretenţii justificate de promovare. Lupta dintre ele va da loc cu siguranţă la dispute spectaculoase şi aprige şi cari — o dorim sincer — nu vor depăşi nici un moent limitele permise de regulamentele scrise şi mai ales cele nescrise.

UNDE VA JUCA UNIREA TRICOLOR ?

După cum se ştie matchurile se cunosc : Unirea Tricolor joacă cu Gloria C. F. R. iar Mureşul cu C. A.M.T. Se trag la sorţi numai oraşele în care se dispută cele două ediţii ale jocurilor.

Cum pe bucureşteni îi interesează în primul rând Unirea Tricolor, este probabil că astă seară federaţia va fi foarte aglomerată.

COLAUSSI TRECE LA LAZIO

PENTRU SUMA DE... 4 MILIOANE LEI

Roma, 26. — D. Zenobi, preşedintele grupării Lazio din localitate, a început tratative cu conducerea clubului Triestina, în vederea transferării excelentului extrem stânga Colaussi.

Gruparea internaţionalului pretinde suma de 500.000 de lire (lei 4 milioane), iar d. Zenobi a oferit numai 300.000 de lire.

Se pare totuşi, că până în cele din urmă se va ajunge la acord şi în cazul acesta Colaussi va juca la toamnă în rândurile formaţiei locale, care va avea alături de Piola, încă un înaintaş de mare valoare.

O tabără de football pentru juniori în Ungaria...

Budpesta, 26. — Comisarul guvernului pe lângă federaţia ungară de football a decis înfiinţarea unei tabere de juniori.

Tabăra va fi instalată la Budapesta şi timp de 5 zile cei 100 de juniori, selecţionaţi din echipele cele mai de seamă ale Ungariei, vor participa la cursuri teoretice şi practice, predate de specialişti consacraţi.

Măsura comisarului guvernului este comentată cu multă satisfacţie de toate cercurile sportive din Ungaria.

Cupa „Muncă şi voie bună" la Ploeşti

Ferroemail-Unirea Hârsa 2-0 (1-0)

Ploeşti, 26. — Pentru cupa „Muncă şi voie bună" donată de organele muncitoreşti locale, s'a jucat eri dimineaţă un singur match, între Ferroemail, campioana ligii de sud şi Unirea-Hârşa, recent promovată în categoria întâia.

Pe o căldură insuportabilă, jucătorii, cu toată bună voinţa manifestată, n'au putut arăta toate posibilităţile lor. Ferroemail, cu toate că n'a luat jocul în serios, putea marca totuşi mai multe goaluri, dacă apărarea adversă imediată, singurul dintre compartimente care a dat satisfacţie, n'ar fi luptat la disperare.

Ploeştenii au avut şi ei în apărare, compartimentul care a dat satisfacţie. Inaintarea, ca

Goalurile au fost marcate de Mişoi în prima repriză şi Vaida în secunda.

Pentru semi finale s'au calificat: Tricolor, Ferroemail, Concordia, Astra Poiana şi Rom. Americana.

Ferroemail urmează să joace acum cu Tricolor.

Matchul a fost condus bine de d. Carmin.

Football Football Football Football Football Football Football

„Jucătorii noştri sunt suficient antrenaţi şi au un moral excelent"

ne declară d. maior Cruţescu, conducător al Unirii Tricolor

Unirea Tricolor e însfârşit campioană şi conducătorii clubului cât şi jucătorii trăesc acum o perioadă relativ liniştită.

Am spus relativ, pentru că oborenii au ca scop divizia naţională A., şi pentru a ajunge aci mai au de trecut hopul turului de calificare. Şi pentru că după atâta luptă nu le convine să-şi rateze şansele tocmai acum, se pregătesc cum nu se poate mai serios.

Sportivii din întreaga ţară se interesează în de-aproape de Unirea Tricolor şi d'n acest punct de vedere am socotit interesant ca, prin intermediul simpaticului conducător unirist d. maior Cruţescu, ce a făcut şi face continu sacrificii pentru propăşirea sportului românesc în Obor, să le împărtăşim maniera în care se pregăteşte Unirea Tricolor.

ANTRENAMENT CA DE OBICEIU

„Jucătorii noştri — începe d. maior Cruţescu — *sunt suficient de antrenaţi. Au dovedit-o cu prisosinţă în matchul susţinut Sâmbătă după amiază împotriva Rapidului.*

De antrenamente serioase nu prea mai avem nevoe. Mai multă nevoe au băeţii noştri de odihnă, căci un campionat atât de greu ca al nostru nu credem să fi disputat cineva.

Vom face deci numai antrenamente uşoare, de condiţie fizică şi foarte, foarte puţin cu balonul".

AVEM MORAL!

„Dificultăţile foarte mari pe cari le-am avut de trecut anul acesta, au provocat de sigur jucătorilor noştri o stare nervoasă extrem de încordată, de care ei s'au resimţit în ultimele matchuri. Ceeace desigur a provocat diverse comentarii cu privire la forma şi moralul jucătorilor noştri.

S'a văzut însă în matchul de cupă că avem echipă. După terminarea campionatului, jucătorii s'au camat şi au început să-şi arate valoarea reală.

Iar în privinţa moralului, asigur pe toată lumea că puţine cluburi sunt în ţară, cari să beneficieze de un moral ca al nostru.

DISTRACŢII

„Săptămâna ce ne mai rămâne până la intrarea în luptă hotărîtoare, jucătorii noştri o vor petrece mai mult odihnindu-se.

Vom căuta să-i ţinem cât mai mult pe toţi împreună şi în corpore să-i ducem la cinematograf, la circ şi la alte spectacole.

Antrenament vom face numai Joi după amiază, iar seara jucătorii vor face bae şi un uşor masaj.

PLECAREA SAMBATA

In cazul când vom juca primul joc la Galaţi, caravana noastră va părăsi capitala Sâmbătă pentru a se putea odihni bine înainte de match.

Sperăm că vom realiza un rezultat care să ne permită să ne calificăm în divizia naţională A".

Iată cele ce ne-a spus d. maior Cruţescu şi noi, urăm echipei din Obor tot succesul ce-l merită.

O EXCURSIE

Cu prilejul matchului dela Galaţi, oborenii organizează o excursie pentru suporterii cari sunt doritori să meargă să-şi încurajeze echipa.

Locurile fiind limitate şi aproape epuizate, cei ce doresc să participe sunt rugaţi să se grăbească, pentru a nu risca să rămâe fără loc.

CONVOCARI

● ACADEMIA COMERCIALA convoacă pentru Miercuri, orele 6 p. m. în sala B. în vederea campionatelor internaţionale universitare ce vor avea loc în luna August la Monaco, pe toţi studenţii cari practică sporturile: atletism, basket ball, natatie şi football, în vederea selecţionării echipei ce va lua parte la aceste concursuri.

● P. T. T. convoacă astăzi Marţi 27 Iunie a. c. orele 15,30 pe terenul „Colentina" toţi jucătorii de football. Deasemeni, sunt insistent rugaţi să se prezinte pe teren, toţi aceia ce doresc să se înscrie şi să activeze în asociaţie. Prezenţa tuturor jucătorilor este obligatorie, pentru facerea legitimaţiilor.

● Bresla muncitorilor din Artele Grafice din Ţinutul Bucegi, convoacă pentru azi Marţi 27 Iunie, a. c., orele 7 seara la sediul breslei din strada Gutemberg 6, pe toţi lucrătorii tipografi şi pe toţi acei cari fac parte din specialitatea Artelor Grafice şi sunt jucători de football, în vederea formării unei selecţionate a tipografilor ce va disputa un match cu selecţionata Breslei Funcţionarilor Particulari, precum şi cu mai multe selecţionate a breslelor din ţară.

Pot lua parte jucătorii de foot-ball din orice grupare sportivă, numai dacă fac parte din specialitaea artelor grafice.

● C. S. ION DARLAU convoacă pentru Marţi 27 Iunie, ora 8,30 seara în calea Şerban Vodă Nr. 196 la adunarea generală pe toţi membrii săi în vederea alegerii noului comitet şi modificarea statutelor. In caz că nu se va întruni numărul de membri se va amâna cu o oră, adică la ora 9,30.

● Duminică 2 Iulie 1939, ora 10,30 dimineaţa are loc adunarea generală a clubului polisportiv Mociorniţa-Culţea, în Bucureşti, strada Vasile Lascăr Nr. 9 (localul Districtului Bucureşti).

Sunt rugaţi a lua parte toţi membrii săi care sunt la curent cu plata cotizaţiei şi au drept de vot valabil.

In caz de neprezentarea numărului de membri cerut de statute, adunarea generală se amână pentru ora 11,30 în aceiaşi zi şi în acelaşi loc cu ori şi ce număr de membri.

Prezenta ţine loc de orice convocare personală.

Grupări neafiliate

Plesoianu - Carpaţi 5-3 (2-3)

Duminică, 25 Iunie a. c. s'a disputat pe terenul „Saturn" matchul dintre susnumitele echipe.

Victoria a revenit echipei Plesoianu care a prezentat o echipă în formă excelentă. Deşi conduşi cu 2-0, Plesoianu a reuşit să învingă prin punctele marcate de Puiu Anghel (3), Micu Ionel şi Barta M., iar dela Carpaţi a marcat: Dragoş, Rică, Ciocanu. S'au remarcat dela învingători: Puiu Anghel, Micu II, Tudor D-tru, şi Mişu

Plesoianu: Tudor D. Negulescu, Câmpeanu, Micu II, Micu I, Lică, M. Barta, Gorbe, Puiu Anghel, Băltăreţu, Bubi.

Carpaţi: Filică, Dragoş, Nelu, Şile, Lică, Ciocanu, Rică, Tudor, Costel, Radu, Popişteanu.

VULTURUL NEGRU (BUCUREŞTI) — BUMBACARIA (JILAVA) 2-2 (1-0)

Pe terenul fabricei de bumbăcărie din Jilava s'a desfăşurat Duminică un match amical între grupările neafiliate de mai sus.

După o luptă strânsă şi după ce oaspeţii conduceau la pauză, matchul s'a terminat la egalitate.

RAHOVA-OITUZ (PANTELIMON) 1-1 (1-0)

Duminică a avut loc pe terenul Rahova machul amical dintre susnumitele grupări. Oituzul prezentându-se peste aşteptări a ţinut piept Rahovei, care jucase înainte alt mach, câştigându-l cu 3-1.

In minutul 30 de joc Rahova ia conducerea cu 1-0 prin punctul marcat de Teiu Crăciunescu, cu capul.

In minutul 80 Duduş trage în bară, mingea se loveşte de spatele portarului şi intră în plasă.

S'au remarcat dela Rahova Teiu Crăciunescu, Done, Gaspar şi Bancu.

Dela Oituz: Iany, Ceci şi Rafinschi, II Oituz Iany, Alberts, Erisestos, Titi Moţonach, Lucian — Rafinschi, Duduş Iban, Titi II şi Costică.

Rahova: Bancu, Stoica, Jenică, Popescu, Done, Ion —Teiu Crăciunescu, Sgârcitu, Sergiu, Gaspar,

Şi cei „mici" pleacă...

Alte transferări „senzaţionale" în lumea cluburilor districtuale

O nouă serie de transferări mai numeroase şi de mare valoare s'au înregistrat în rândurile echipelor districtuale.

De data aceasta cunoaştem şi câteva transferări de jucători din provincie, achiziţii tinere şi valoroase.

Dacă începutul l-au făcut grupările corporative, acum a venit şi rândul grupărilor amatoare 'să-şi întărească rândurile pentru campionatul viitor.

Astfel, Metaloglobus care în trecutul campionat n'a avut portari buni, a făcut o excelentă achiziţie în persoana lui Chendrean, fratele fundaşului Victoriei din Cluj.

Simpl dela C. A. M. T. şi Skabla dela Galvani sunt alte două achiziţii; ultimul fiind tânăr şi talentat.

Patru jucători ai Oltului din T.-Măgurele au trecut la Gloria şi anume: Danciu, un foarte bun portar, Mircea Niculescu, Robu şi Nicu Marinescu.

Astfel gruparea lui „Nea Niţă" va avea un cuvânt greu de spus în viitorul campionat.

Olympia a achiziţionat pe Aştileanu (Crişana) şi David (Universitatea), jucători consacraţi, cari nu mai au nevoie de recomandare.

Cea mai bună achiziţie a fost făcută însă în persoana lui Oancea Stoian fost la ASCAM, unul din cei mai buni jucători districtuali. Deasemeni fostul inter al Metalloglobusului Vagasi a trecut la Olympia.

Dintre jucătorii demisionaţi de la AGER, Creţu I şi II au trecut la CFRBTr, S. Petrescu probabil că va semna pentru Metalosport, iar Sile Iordăchescu a trecut la Metropola.

Un foarte bun jucător al Chinezului, Lozonc este în tratative cu o grupare din district, grupare al cărui nume îl ţinem secret.

Se poate trage o concluzie numai din simpla enumerare a achiziţiilor ce s'au făcut în districtul Bucureşti şi anume, că viitorul campionat şi în special campionatul categoriei I va fi aprig disputat şi va reuşi să stârnească un interes tot atât de mare ca şi divizia B.

Putem spune că viitoarea categorie I, va echivala cu o divizie a Capitalei.

d-1:. a ,dq-LILnc nrdl nrdl nn

Din lumea cluburilor mici

● S. T. B. se deplasează Duminică la Turnul Măgurele unde se va întâlni formaţia locală Oltul.

Expediţia va fi condusă de d. Teodor Cucu şi Augustin Botescu.

● TOMIŢA RASOI, talentatul mijlocaş half centru al S. T. B.-ului, va fi conducătorul unei noui grupări în cartierul Ştefan cel Mare şi se va numi F. C. Răsoi.

● D. IOAN NIŢU un vechi şi consacrat sportiv s'a bucurat de multe simpatii în adunarea generală a districtului de football.

● METALOSPORT a dat concediu, tuturor jucătorilor cari au plecat în diferite staţiuni climaterice şi balneare.

● A. S. DISTRIBUŢIA şi METALOSPORT şi-au însuşit definitiv cupele districtului Bucureşti.

● AMERICAN CLUB şi ENERGIA două echipe neafiliate s'au întâlnit pe terenul Colentina terminând nedecis 2-2.

● VINERI seara comisiunea districtuală ţine şedinţă.

● ANDREESCU a jucat în echipa secundă a Sportului Stu-

S.T.B. întâlneşte Joi o echipă divizionară iar Duminică joacă la Turnu Măgureie

Până la luarea vacanţei, echipele districtuale continuă să susţină matchuri amicale. Unele întâlnesc echipe de aceias categorie sau de categorii supericare.

Cele cari întâlnesc echipe de categorie superioară urmăresc un scop bine definit, adică să dea posibilitate jucătorilor tineri şi fără rutină să înveţe ceiace nu ştiu.

Una din echipele districtuale care procedează astfel este S. T. B.

Deoarece Joi este sărbătoare, conducerea a decis să angajeze un match cu o echipă divizionară.

Acest match, în afară că dă posibilitatea jucătorilor să înveţe lucruri utile, serveşte şi ca antrenament în vederea jocului pe care S. T. B-iştii îl vor susţine Duminică la Turnul Măgurele cu echipa locală Oltul.

Pentru 200.000 lei AMEFA este dispusă să se despartă de SLIVAŢ ... Dar cine-i amator? ...

AMEFA, după cum am fost informaţi, este dispusă să-l cedeze pe internaţionalul Slivaţ, dacă vreo grupare vrea să-l cumpere.

Şi preţul este 200.000 lei.

Cum încă se mai agită ideia modificărei formulei divizionare, şi echipele nu se prea grăbesc să facă achiziţii, A. M. E. F. A. şi Slivaţ vor rămânea fără cumpărători. Deocamdată...

F. C. Sevilla a câştigat cupa Spaniei

Barcelona, 26. — **Ieri a avut loc finala Cupei Spaniei între F. C. Sevilla şi F. C. Ferrol.**

F. C. Sevilla a învins cu 6:2 (5:0).

Hungaria-TSV Leipzig 5-1 (3-1)

In primul match pe care l-a susţinut în cadrul turneului său în Germania şi Suedia, Hungaria a dispus la Lipsca de TSV. Leipzig cu 5:1 (3:1).

ESTONIA a învins AIK (Stockholm) cu 3-1 (1-1)

Tallin, 26.— **Echipa naţională a Estoniei, a învins în localitate campioana Suediei AIK cu 3:1 (1:1).**

Gruparea Steaua a cucerit din nou cupa în cadrul campionatului de miuţă

'Am anunţat la timp că mai mulţi jucători din grupările bucureştene — cari fac parte din vechea gardă — organizează pe terenul Distribuţia din cartierul Steaua competiţiuni de miuţă.

In fiecare Duminecă acest teren este extrem de populat, sportivii ţinând neapărat să vadă matchuri de miuţă.

La acest turneu — sistem fulger — au participat şase echipe. tenii Naturii.

Primii au învins cu 7—1 după un joc magnific.

Punctele au fost marcate de Creţu II, (3), Mielu Pârvulescu, (2), Tănase şi Calman.

Invingătorii au cucerit pentru a doua oară cupa cu care a fost dotată competiţia.

Steaua a aliniat următoarea formaţie:

Holter, Mielu Pârvulescu, Zigotto, Iordăchescu II, Creţu I,

Football Football Football Football Football Football Football

F.C. Ploeşti şi F.C. Oradea pe cale de înfăptuire

O consfătuire a reprezentanţilor Oradiei, Craiovei, Ploeştiului şi Brăilei, în vederea promovării în prima divizie a acestor centre

Sa văzut cum au reacţionat diverse centre mari din ţară la eventualitatea unei modificări a formulei diviziei A.

Avându-se în vedere că într'o formulă cu 16 echipe, va trebui să se ţină seama de promovarea centrelor mari în prima divizie a ţării, s'au şi înregistrat două fuziuni cu efecte din cele mai fericite pentru ridicarea footballului nostru.

Căci, întrunindu-se într'o singură formaţie, elementele cele mai talentate din două sau trei grupări, forţa tehnică a acestei formaţii creşte, dându-se astfel posibilitatea unor întâlniri echilibrate şi în acelaş timp spectaculoase, fapt care este binevenit şi din punct de vedere economic, publicul reacţionând în aceeaşi proporţie cu valoarea tehnică.

INIŢIATIVA D-LUI COL. TUDOSE

Faţă de noua stare de lucruri, favorabilă centrelor mari, cu un trecut footballistic glorios, d. col. Tudose a luat iniţiativa lăudabilă a unei întruniri, a celor în drept pentru o consfătuire în vederea formării unor „F. C."-uri.

D-sa reprezintă de altfel noua fuziune F. C. Brăila, rezultanta celor două formaţiuni brăilene Dacia Unirea şi Franco Română.

CINE SE INTRUNESTE

Afară de d. col. Tudose, iniţiatorul consfătuirei, vor mai lua parte la întrunire d-nii: Grigore Pleşa şi dr. Spânişteanu din Craiova; dr. Eremia Pop, dr. Clonţa şi Löwenstein din Oradea, iar din Ploeşti vor asista d-nii ing. Haret şi av. Jean Chiţu.

Intrunirea are loc mâine la hotelul Union care va fi astfel teatrul unor momente însemnate în footballul românesc.

CE SE VA DISCUTA

Desigur că scopul întrunirei nu poate fi decât unul: Fuziunea grupărilor din Oradea şi a celor din Ploeşti şi eventualitatea promovării noilor fuzionate.

Reprezentanţii celor două centre ale căror grupări au fuzionat, Craiova şi Brăila, au misiunea de a convinge pe ploeşteni şi arădeni de a duce la bun sfârşit discuţiunile începute în vederea realizării fuziunilor Oradiei şi Ploeştiului.

Desigur că vor fi unele inconveniente rezultate din unele interese personale sau susceptibilităţi, însă se speră că se va ajunge a realizarea F. C. Ploeştiului şi Oradiei.

SANSE MARI DE PROMOVARE

Se va discuta eventualitatea prezentării la d. general Marinescu, preşedintele F. R. F. A., cu o atitudine comună în ceeace priveşte promovarea în cazul când si celelalte două „F. C."-uri vor fi realizate.

Şansele de promovare sunt din cele mai mari, întrucât se va recunoaşte necesitatea şi importanţa prezenţei celor mai autorizate reprezentante ale marilor centre footballistice, în cadrul viitoarei divizii A

Ferencvaros are un al doilea „doctor"

Budapesta, 26. — La facultatea de drept din Seghedin, cunoscutul fundaş al echipei Ferencvaros Szoyka şi-a susţinut Sâmbătă cu succes teza sa de doctorat.

Echipa Ferencvaros va avea deci alături de dr. Sarosi şi un al doilea „doctor" în formaţie, pe dr. Szoyka.

N. R.: Szoyka a jucat la Bucureşti acum un an cu selecţionata „mânjilor".

Arbitri români în Jugoslavia şi jugoslavi în România

Interesanta propunere făcută de federaţia jugoslavă

Plecând dela cazul unui arbiru român Blumfeld, federaţia jugoslavă de football a făcut următoarea propunere F.R.F.A.-ului:

Arbitrii români şi jugoslavi din oraşele dela graniţa celor două ţări să poată conduce matchuri în Jugoslavia şi România, cu gradul pe care deţin dela forul respectiv şi numai pe baza legitimaţiei de arbitru ce-o posedă.

Această propunere va fi luată în discuţie de Comisia centrală a arbitrilor în şedinţa de astă seară.

După cum am anunţat

C.A.M.T. a depus ieri la F.R.F.A. foile de legitimare şi contractele lui Bindea şi V. Chiroiu

Eri am anunţat că gruparea C.A.M.T. va depune la F. R. F. A. foile de legitimaţie ale jucătorilor Bindea şi Chiroiu Vasile.

Faptul s'a produs eri, când delegatul C. A. M. T.-ului a prezentat — spre înregistrare — foile de legitimare şi contractele susnumiţilor internaţionali.

Victoria va angaja un antrenor,

fost celebru internaţional ungur care va face senzaţie

Intr'unul din numerele trecute am scris că Victoria din Cluj vrea să angajeze un antrenor şi că a şi început tratative.

Aseară am aflat însă, că antrenorul vizat nu-i ceh, ci de origine ungur, al cărui nume este ţinut deocamdată în secret.

Atât putem spune că este un fost renumit internaţional ungur care a activat ca antrenor mai mult în străinătate decât în Ungaria.

In prezent, acesta antrenează o echipă care ne-a vizitat anul trecut şi a produs o impresie mare prin jocul desfăşurat.

Acum însă, antrenorul nu mai vrea să antreneze această echipă şi-şi caută un angajament.

Pe care i l-a oferit Victoria în condiţiuni excelente. Tratativele continuă şi sperăm că în câteva zile să anunţăm numele şi angajarea antrenorului.

Drăgan la Juventus?

Cercuri care au pretenţia că sunt bine informate, susţin că Drăgan — excelentul half centru al Sportului Studenţesc — ar intenţiona să semneze pentru Juventus.

Svonul acesta nu-i nici infirmat, nici confirmat.

De aceea îl înregistrăm sub rezervă.

Astăseară se trag la sorţi semifinalele Cupei României

Va fi reeditat matchul Venus-Rapid de anul trecut?

Sferturile de finală ale cupei României s'au terminat, ultimul lor act având loc Duminecă după amiază la Venus.

Faptul că s'au disputat anul acesta în rate, le-a diminuat într'o oarecare măsură interesul. Să sperăm că semifinalele vor avea o soartă mai bună.

TREI BUCUREŞTENI CALIFICATI

Anul acesta, echipele din Capitală au avut un deosebit succes în Cupa României: trei din ele s'au calificat pentru semifinale, în speţă Venus, Rapid si Sportul Studenţesc. Al patrulea competitor este Ameţa din Arad.

In contestabil că succesul reprezentanţilor Capitalei în competiţie este deosebit de semnificativ şi va avea cu siguranţă efecte admirabile: matchul dintre echipele bucureştene va fi cu siguranţă un regal sportiv şi va atrage un număr considerabil de spectatori

CUM S'AU CALIFICAT

In sferturile de finală, lupta pentru calificare a fost foarte serioasă, cu excepţia jocului Sp. Studenţesc—C. A. M. T. pe care studenţii l-au câştigat uşor. Venus a trebuit să lupte serios cu F. C. Carpaţi, iar Ameţa cu toate că a câştigat detaşat, pe teren nu a fost deloc cu mult superioară Prahovei.

Cu siguranţă că cel mai greu match l-a avut însă Rapid care a găsit în Unirea Tricolor un adversar nesperat de bun. Copiii Oborului au luptat să arate că merită să promoveze şi au reuşit din plin. Iar Rapidul a trebuit să lupte din toate puterile pentru a se menţine pe linia tradiţiei în cupă.

ASTA SEARA SE TRAG LA SORŢI SEMIFINALELE

După cum am anunţat, comisiunea cupei României se va întruni astă seară la F. R. F. A. pentru a proceda la tragerea la sorţi a semifinalelor.

Delegaţii grupărilor interesate sunt convocaţi pentru astă seară la ora 20 la Federaţia de football.

UN NOU VENUS-RAPID?

Tragerea la sorţi de astă seară este pasionantă la maximum. Toată lumea aşteaptă palpitând să vadă dacă sorţii vor decide reeditarea matchului de anul trecut dintre Venus şi Rapid.

Felecan III şi-a oferit serviciile UNIRII TRICOLOR

Fratele cunoscuţilor jucători clujeni Felecan a trimes pe adresa FRFA-ului o scrisoare adresată Unirei Tricolor, căreia îi oferă serviciile sale ca fundaş, contra unui salariu de 5.000 lei etc.

Cam mult şi nu face...

Scrisoare din Turcia

Turneul echipei engleze Middlesex Wanderers

Galata Serai învingătoare la Smirna

Istanbul - Iunie *(Corespondenţă).* — *15.000 de spectatori au umplut până la refuz stadionul Fener Bagtché, la primul match al echipei engleze Middlesex Wanderes.*

Primul adversar a fost Fener Bagtché, a cărui comportare a întrecut toate aşteptările. Echipa gazdă n'a reuşit numai să cedeze onorabil; ci şi-a silit adversarul renumit să muncească pentru a-şi asigura victoria modestă cu 2—0.

E adevărat însă, că englezii au făcut o reuşită demonstraţie, entuziasmând asistenţa.

In orice caz, Fener Bagtché a reuşit o performanţă meritorie.

Cele două puncte au fost marcate de Had.

A arbitrat d. Kemal Halim.

UN MATCH DE CUPA

Pe stadionul Taxim s'a disputat un match de cupă între S. C. Pera şi Şişli-Suleimaie.

Victoria a revenit echipei Şişli la scorul de 2—0.

GALATA SERAI INVINGATOARE LA SMIRNA

Galata Serai a jucat la 17 şi 18 crt. la Smirna recoltând două victorii:

Sâmbătă: Galata Serai-Aksport 7—2.

Duminică: Galata Serai-Dodzan Sport 4—0.

Proectele Ripensiei:

In Iulie, un turneu de propagandă în Muntenia şi Moldova

La toamnă, matchuri în Egipt şi Turcia

Pentru luna Iulie şi pentru la toamnă, Ripensia proectează două turnee, în care scop duce tratative de mai multă vreme.

UN TURNEU DE PROPAGANDA

Primul turneu, timişorenii îl vor întreprinde în cursul lunei Iunie în scop de propagandă

Foştii campioni ai ţării vor juca în oraşele din Moldova şi Muntenia.

...ŞI UNUL IN STRAINATATE

Al doilea turneu urmează să se desfăşoare în străinătate şi anume în Egipt şi Turcia.

Tratativele au început cu federaţia egipteană şi în caz că vor fi duse la bun sfârşit, atunci turneul se va prelungi în Turcia.

Turneu urmează să se desfăşoare la sfârşitul lunei August şi începutul lui Septembrie.

Mâine la Băneasa Trap

Un program de pronunțat interes

Belșug, Haron și Gondolat II, se vor întâlni în pr. Prodical
Abundență de cai americani. Câteva alergări deschise

Ultimele reuniuni dela Băneasa Trap au coincis cu frumoase succese pentru Societatea Hipică.

Totdeauna programele s'au prezentat la înălțimea celor mai exigente cerințe.

Reuniunea de mâine se prezintă în nota celor precedente, fiind programate majoritatea vedetelor dela noi.

In linii generale, am putea caracteriza reuniunea de mâine ca o întâlnire dintre reprezentanții trapului american și cai români.

PROBA PRINCIPALA : PREMIUL PRODICAL

La startul acestei întreceri se vor prezenta câțiva trăpași care își cunosc meseria.

Haron dacă va primi angajamentul va avea o sarcină extrem de dificilă. Este obligat să-i dea 80 de metri lui Belșug, 60 de metri Pisicei și 40 de metri lui Gondolat II și Citronat Gordon.

Cu șansă apare Belșug, mai ales că Sâmbătă a manifestat o formă din cele mai bune.

Belșug s'a mai întâlnit de câteva ori cu Citronat Gordon, în aceleași condițiuni. Regulat a terminat victorios americanul.

Oricare va fi însă rezultatul, cu asemenea concurenți spectaculozitatea cursei este asigurată.

O ALERGARE GREA PENTRU WINSOME JOSEDALE

Cea mai grea alergare pentru Winsome Josedale, va fi premiul Andaluzia. Ea este obligată să-i dea lui Belșug 40 de metri. Se contează însă pe faptul că armăsarul american va lua startul în premiul Prodical.

Chiar și în acest caz, nu se știe dacă Winsome Josedale ar putea dispune de Gruia numai la 20 de metri. Periculoasă mai este și Kundry, la egal cu Winsome Josedale.

LITTLE ORPHAN VA DISPUTA PREMIUL PAJURA

Excelentă iapă americană Little Orphan va lua plecarea în premiul Pajura.

Singurele în stare să dispună de Little Orphan ar fi Jade și Pișica, dela care pensionara grajdului Benckendorf primește 20 de metri.

Sarcina lepei Little Orphan nu este deloc prea ușoară în aceste condițiuni.

RESTUL PROGRAMULUI

Din restul programului se mai evidențiază premiile Piatra Craiului, Prut și Panciu.

Aceste trei curse se caracterizează prin faptul că sunt deschise.

Cu un astfel de program suntem siguri că reuniunea de mâine va însemna un nou succes pentru Societatea Hipică Română.

CONCURENȚII PROBABILI

Premiul PITEȘTI
Condiție — 15000 lei

Isvor T.	1680	0
Paj Axtell	1700	Corol
Muscuțița	1720	Ghinea
Don	1720	Podoleacov
Bandit II	1740	Pavlic
Helen Halpin	1740	Ghinea
Mirițea	1760	Szabo
Taina	1760	?
Birlic	1780	T. Marcu
Barza	1800	V. A-sky

Premiul ANDALUZIA
Condiție (1/20) — 18.000 lei

Belșug	2140	0
Pock	2160	Gaidaev
Dorna	2160	0
W. Josedale	2180	Cerkasoff
Kundry	2180	Bordei
Roland D.	2220	Roland D.
Gruia	2220	V. A-sky

Premiul PAJURA
Condiție (1/10) — 15.000 lei

Geisha	1700	0
Natasa	1700	0
Elisabeth Mar.	1720	0
Sorvanet	1720	0
Poenița	1720	0
Little Orphan	1740	Cerkasoff
Hercegno	1740	Gaidaev
Brebenea	1740	0
Bruma II	1740	0
Jarvis	1740	0
Jade	1760	Gaidaev
Pisica	1760	Crotenco

Premiul PIATRA CRAIULUI
Condiție — 13.000 lei

Jar	2160	0
Domnica	2160	Brânzea
Santuța	2160	T. Marcu
Vuet	2180	Tasopol
Candriu	2180	0
Măgura	2180	Ghinea
Zenit	2200	0
Puica	2200	C-dorescu
Ciclop	2200	Slobozenco
Brebenea	2220	Gaidaev
Bruma II	2220	Lucan
Cupidon	2240	x
Katy Caid	2240	Corol
Anny Worthy	2260	0

Premiul PRODICAL
Record — 21.000 lei

Anny Worthy	1700	0
Sam Worthy	1700	Corol
Belșug	1720	Szabo
Kanada	1720	Gaidaev
Pandur	1720	0
Iubita	1720	0
Pisica	1740	0
Szeged	1740	0
Gondolat II	1760	0
Roland D.	1760	0
Citr. Gordon	1760	Cerkasoff
Ghid	1760	?
Haron	1800	V. A-sky

Premiul PRISACA
Performanță — 15.000 lei

Furor	2100	?
Helen Halpin	2120	0
Diadia Lui	2140	Szabo
Ostaș	2180	0
Peter Gordon	2180	Corol
Sorana	2180	0
Extra	2180	Dobrescu
Taina	2200	0
Makrele	2200	Grünwald
Sultan II	2200	Gaidaev
Eggy	2200	0
Sultana	2220	Zabelin
Hollo	2220	Fischer
Durdulia	2220	0
Tufănica	2220	Grăjdănescu
Lăcrămioara	2220	0

Premiul PRUT
Handicap — 18.000 lei

Pleava	1700	F. Voronin
Ierosca II	1700	0
Wodka	1720	Cerkasoff
Elis. Mary	1720	Gaidaev
Torent	1720	Crainic
Kamaa	1720	Grünwald
Catinca	1720	Ghinea
Fama	1720	Crotenco
Rosalinde	1740	?
Edith	1740	0
Hercegno	1740	0
Luntraș	1740	Tassopol
Lanț	1740	Pavlic
Giuditta	1740	T. Marcu
Theodora	1760	Bordei
Anny Worthy	1760	Corol
Valentio	1760	Crainic
Katy Caid	1760	0
Jos. Margot	1760	Grünwald
Viitor	1780	Slobozenco

Premiul PANCIU
Handicap — 15.000 lei

Elixir	2100	0
Livada	2140	C-dorescu
Makrele	2140	0
Ostaș	2140	Pavlic
Zalud	2140	x
Peter Worthy	2160	0
Eggy	2160	Fischer
Voința	2180	Dobrescu
Zenit	2180	0
Legionar	2180	Slobozenco
Lăcrămioara	2180	Crotenco
Betiv	2180	0
Sonia Worthy	2200	Corol
Pacahantos	2200	Ghinea
Dolly Worthy	2220	D. Botea
Leu	2220	Marcenco
Guardian Girl	2240	0

Premiul PODOLENI
Handicap — 11.500 lei

Jupân	1700	0
Domnia	1700	0
Lama	1700	0
Comoara	1700	Fischer
Desiș	1700	0
Rozina	1700	0
Jocker	1700	Szabo
Gina	1740	Tassopol
Paj Axtell	1740	0
Mister	1760	0
Arvuna	1760	Voronin
Zarzăr	1760	0
Urganda	1760	Zabelin
Elișor	1760	Gaidaev
Brenn	1780	V. A-sky
Tais	1780	Pavlic
Jalpug	1780	0
Mohor	1780	0
Dâmb	1780	Podoleacov

Alergările de galop

BĂNEASA; ZIUA 23-a, Joi 29 Iunie 1939

—I N S C R I E R I—

S'au publicat handicapurile

Premiul DOLLY — H'cap. Vânz. 20.000 metri — 1600 metri

Ali Baba	64
Cocotte	55
Mița	56
Balyhoo	53
Tația	51½
Etiquette	50
Jaf	45
Zori de Zi II	44½

Premiul CELINE — W.-H'cap 25.000 lei — 2200 metri

Afurisit	65
Goblin	64½
Rubin	63½
Princier	62½
Soim	58
Aida	54½
Puișor	53½
Event	53
Stăpân	52½
Răzeț	52
Caiafa	51½
Mont Blanc	51½
Nacelle d'Or	51½
Golanca	46
Baby II	45

Premiul BALCIC — Handicap 30.000 lei — 1400 metri

Biribi	64
Carmen	64
Ostaș	62½
M. en avant	62
[illegible]	59
[illegible]	61
[illegible]	57
[illegible]	56½
[illegible]	56½
Mascapa	56½
[illegible]nier	55½
Monette III	54½
Traviata	50
Vigo	50
Stefania	48½
Răzeț	47½
Caiafa	47½
Bravo mă!	47½
Băbuca	46½
Ali Baba	44
Molda	43
Fioretta	41

Premiul JOLVEN — 30.000 lei — 1000 metri

Zefir	57
Barius	57
Mărțișoara	51½
Bold Topsy	51½
Bilitia	51½
Mircioaia	51½
Voicuța	55½
Tour de Vis	55

Pr. STOLNICI 25.000 lei — 1600 metri

Melita	46½
Vigo	52½
Onuța	55
Mont Blanc	52½
Geza	56½
Jaf	44
Marcella	57
Caiafa	53
Roy	50
Coniță II	46½
Lăncier	52
M. en avant	56½
Tuluța	55
Lira	42½
Lunca	42½
Goblin	58½
Corniță	53½
Necaz	56½
Ali Baba	44
Bravo mă	48
Event	56½
Răzvrătit	52
Harar	44

Premiul Azuga 25.000 lei — 1000 metri

Paiața	55½
Băețel	52
Beauty	55
Dux	52
Rosalie	47½
Lily	50½
Suspin	59
Bauraj	55
Bilitis	57½
Bold Topsy	57½
Tuguilă	55
May Day	55½
Mircioaia	57½
Lecaude	52
Szarcsa	57½

Premiul BUCEGI 35.000 lei — 2400 metri

Bock	48½
Roy	48½
Codru	60½
Dornic	57
Almaș	51½
Măcieș	48½
Medardus	61½
Soim	48½
Nae	53
Șerban	57

Pharis și-a însușit Prix de Paris

Duminică s'a disputat la Longchamp marea întrecere clasică, Grand Prix de Paris.

A câștigat favoritul Pharis, care a dispus de Tricameron și Etalon Or.

Tricameron a fost al doilea favorit, iar Etalon Or. al patrulea favorit.

Pharis a stabilit o remarcabilă performanță.

Printre învinși a figurat și excelentul armăsar englez, Hypnotist.

Iată rezultatul probei:

1 PHARIS 58, C. Elliot.

2. Tricameron 58, C. Bouillon.

3. Etalon Or. 58, W. Johstone.

Neplasați: L'Original, Horatius, Capitol, Birikil, Savoir, Allegory, Gladiator, Balerien, Bacchus, Tranotevere, Aeton, Salford, Le Souriceau, Hypnotist Kaligoussa, Lysistrată.

Hipism

La 8 și 9 Iulie

Un mare concurs hipic la Sibiu

Programul

La 8 și 9 Iulie va avea loc la Sibiu, un mare concurs hipic. Mai jos publicăm amănunte în legătură cu el.

COMITETUL DE ONOARE

D. general de divizie adj. Constantin Ilasievici, inspector de armată; d. general de divizie Ilcuș I, comandantul corpului 7 armată; d. general de divizie în rez. Gheorghe Moruzi; d. general Constantin Atanasescu, inspectorul general al cavaleriei; d. general Ioan Pleniceanu, comandantul div. 10 inf.; d. general Cialik Gh., comandantul C. I. cav.; d. general Dombrowsky, primarul Municipiului București; d. colonel Mihai Cămărașu, prefectul județului Sibiu; d. Sever Pop, primarul Municipiului Sibiu; d. inginer Sigmund Dachler, directorul general al Uzinelor electrice Sibiu.

JURIUL DE APRECIERE
Dresaj

D. general Cialik Gh., președinte; d. colonel Cristu Cantuniar, d. colonel Șendrea V., d. colonel Denghel, d. Otto Schmidt, d. maior Dumitru Tăutu și d. căpitan Nicolae Zidaru

Obstacol

D. colonel Cristu Cantuniar, președinte, d. lt.-col. Sergiu Soutzcu, d. Otto Schmidt, d. căpitan Ștefano Boris, d. căpitan Nicolae Zidaru.

COMITETUL DE ORGANIZARE

D. colonel Cristu Cantuniar, comandantul școalei de aplicație a cavaleriei; d. col. Vasile Măinescu, d. col. Ioan Munteanu și d. maior Gheorghe Trandaburu.

D. căpitan Andrei, comisar general al concursului.

D. locot. Alexandru Jormescu, secretar.

PROGRAMUL CONCURSULUI

Ziua I-a, Sâmbătă 8 Iulie

I. Premiul „General Gh. Moruzi"

Probă de dresaj. Categoria A.

Condițiuni, calificări organizare și cotări, conform regulamentului F. E. R., art. 190—202.

Premii în valoare de 15.000 lei.

Taxa de înscriere: 60 lei.

II Premiul „General Nicolae Portocală"

Parcurs de vânătoare ușoară *(Handicap)*

Condițiuni, calificări, organizare și cotări, conform regulamentului F. E. R. art. 182.

Premii în valoare de 20.000 lei.

Taxa de înscriere: 60 lei.

III. Premiul Municipiului București

Cupa Trofeul, oferită de d. Malaxa

Parcurs de vânătoare mijlocie *(Handicap)*

Condițiuni, calificări, organizare și cotări, conform regulamentului F. E. R. art. 183.

Premii în valoare de 30.000 lei.

Taxa de înscriere: 70 lei.

Ziua II-a, Duminică 9 Iulie

IV. Lupta regimentelor

Premii în valoare de 25.000 lei.

V. Premiul Tineretei

Rezervat mazoanelor și gentlemenilor făcând parte dintro societate hipică română. (Gentlereni internaționali sunt excuși).

Premii în obiecte și bani oferite de Societatea hipică Sibiu.

VI. Premiul Sft. Gheorghe"

Probă militară pe 2 cai

Parcurs de precizie grea

Deschisă concurenților pe cai proprietate sau de serviciu inscriși în controale. Unul din cai trebuie să fie al concurentului.

Condițiuni, calificări, organizare și cotări, conform regulamentului F. E. R. art. 184.

Cupa challene, oferită de d. general I Pleniceanu

Câștigătoru cupei în anul 1934, maior P. Kirculescu; câștigătorul cupei în anul 1935, căpitanc. Apostol; câștigătorul cupei în anul 1936, locot. Al. Purherea; câștigătorul cupei în anul 1938, căpitan Rău.

Premii în bani în valoare de 40.000 lei.

Taxa de înscriere: 120 lei.

INSTRUCȚIUNI PENTRU PROBA PE 2 CAI

1. Fiecare călăreț la parte la această probă cu 2 cai, efectuând același parcurs cu fiecare cal.

2. Premiul va fi atribuit concurentului care va totaliza cele mai puține puncte de penalizare cu ambii cai.

3. Dacă 3 sau mai mulți călăreți au același număr de puncte penalizare, atunci clasarea se va face după acest baraj. Acest baraj va continua până la despărțire pe unul din ei la alegerea concurentului.

4. Pentru restul premiilor la egalitate de puncte concurenții sunt clasați ex-aequo.

5. Calul care pentru un motiv oare care nu va fi terminat un parcurs început, va primi atâtea puncte penalizări câte va fi primit, calul cu cele mai multe greșeli ce a participat a concurs, plus 20 puncte.

6. Premiile câștigate de cei 2 cai vor fi împărțite în părți egale. Aceast în vederea stabilirei handicapurilor.

DISPOZIȚIUI GENERALE

Programul celui de al 16-lea concurs hipic, organizat de Școala de aplicație a cavaleriei, a fost ntocmit în conformitate cu regulamentul F. E. R., iar corursul se va desfășura aplicându-se prevederile acestui regulament.

Pentru probele de dresaj se vor execut mișcările prevăzute de re F. E. R.

Participare la aceste probe este permisă numai în conformitate cu dispozițiunile regulamntului F. E. R.

In cazul cnd premiile se vor mări sau micșora, inscrierile vor fi desemenea mărite sau micșorate conform regulamentului F E. R.

In probele unde se dau cupe sau trofee, călărețiI nu pot renunța benevol la desfășurarea probei până la sfârșit, pentru a trage la sort trofeul sau cupa.

Comitetul organizator, poate să modifice orice dispozițiune din prezentul program, atât în celace privește numărul probelor, mărindu-le sau micșorându-le și chiar adăogând sau suspendând orice probă.

Inscrierile trebuesc să sosească și să fie însoțite de taxele respective, până la data de 6 Iulie 1939 pe adresa locot. Alexandru Jormescu — Școala de aplicație a cavaleriei. Ulterior acestei date, nu se va mai putea face nici o înscriere.

Orice inscriere neînsoțită de taxe, va fi cnsiderată ca nevenită.

Pentru fiecare cal și probă, se va face o foae de inscriere separată, conform modelului din reg. F. E. R „anexa nr. 4".

Orice alte informațiuni se pot cere d-lui locot. Alexandru Jormescu, secretarul Concursului hipic, pe adresa: *Școala de aplicație a cavalerieI*

Cazarea cailor și însoțitorilor se va face la Școala de aplicație a cavaleriei și la regimentele călări din garnizoană.

Furajele vor fi aduse de către concurenți.

Școala de aplicație a cavaleriei poate caza și concurenții.

Informațiuni relative la cazarea cailor, a însoțitorilor și transportul furajelor se pot obține dela Biroul de informațiuni al Concursului hipic în gara Sibiu, cu începere din ziua de 5 Iulie 1939.

Școala de aplicație a cavaleriei nu-și ia răspunderea nici unui accident suferit de vreun cal sau concurent la acest concurs.

Concurenții din anii precedenți cari dețin, fără a fi câștigat definitiv, o cupă sau un trofeu ce au fost disputate în anii trecuți la acest concurs și cari trebuesc disputate și anul acesta (cupa Sf. Gheorghe și trofeul Malaxa), sunt obligați a le preda în bună stare secretarului Concursului, până la data de 1 Iulie a. c.

Un nou record englez pe 2000 de metri

Miercurea trecută, la Brighton, a fost doborît recordul englez pe 2000 de metri, respectiv pe o milă și un sfert.

Această performanță aparține lui St. Andews II, fiul lui Fairway.

St. Andews II a fost avantajat în mare măsură la stabilirea noului record de un vânt foarte puternic. El a parcurs o milă și un sfert în 1.59.8/10.

Tot pe 2000 de metri, recordul a fost stabilit în 1936, în Jubiläumspreis. El a marcat atunci 2.02.3/10.

După premiul Regal

Brancas, un campion cu mari posibilități

Excelenta comportare a lui Răsfățat
Ceilalți concurenți ai alergărilor de Duminică

Rezultatul premiului Regal după cum am specificat ș'n câteva din numerele precute ale ziarului nostru, esse foarte important. A adus o serie de prețioase concluziuni referitoare la erarhia celor vârstnici precum și a posibilităților lor.

BRANCAS UN MARE CAMPION

Brancas a trecut Duminecă cel mai dificil examen din cariera lui și a obținut în acelaș timp cea mai bună performanță. Afirmațiunea nu este deloc riscată dacă ținem seamă de condițiunile grele în cari a concurat. A dat descărcări-tuturor adversarilor, descărcări cari pe istovitorul parcurs al premiului Regal conteză. Apoi maniera de care a câștigat a fost categorică și impresionantă. Pe ultimii doi kilometri a condus singur cursa și a terminat cu vădite resurse. Desigur, de asemenea comportări nu sunt capabili decât campioni și numai campioni de valoare.

Acesta este și cazul lui Brancas. Un cal complet dotat. Masiv, cu remarcabile puncte de forță, are acțiune constantă cu care își irosește adversarii. La noi nu sunt cai cari pot să reziste acestei acțiuni.

Numai Naplom face excepție. Actualmente Brancas pericliteză în mod serios supremația pensionarului lui Romanes. Întâlnirile lor desigur că vor forma atracția meetingului de toamnă.

MERITUOASA COMPORTARE A LUI RASFAȚAT

Despre Răsfățat am avut întotdeauna păreri bune. Duminecă pensionarul lui Romanes ne-a confirmat impresia noastră. A dovedit o pronunțată aptitudine pentru parcursurile lungi.

A avut însă nesansa să întâlnească un adversar în mare formă și de o ridicată clasă.

Imprejurarea că a dispus de cai cu remarcabile state de serviciu constitue o excelentă notă pentru el. Propriu frate al lui Buburel, este un fondist prin excelență.

Inainte de a incheia capitolul referitor la Răsfățat, o curiozitate. Anul trecut Răsfățat a fost tot al doilea în premiul Regal.

HALMEI, SZANTAS ȘI BOERU

Admirabilă este performanța realizată de Boeru. Armăsarul d-lui general Dombrowsky s'a plasat al patrulea, deși concura în condițiuni nefavorabile. Era la câteva zile după obositoarea expediție dela Budapesta. N'a putut să fie lucrat în vederea acestei curse.

Dacă în asemenea condițiuni totuș a contat, performanța lui capătă o deosebită semnificație. Boeru s'a clasat în rândurile vedetelor turnului.

Szantas din nou a decepționat. Nu a contat la sosire deși distanța îi avantaja. O singură explicație există pentru modesta figură. Armăsarul maghiar nu este încă aclimatizat.

La toamnă probabil că va arăta măsura exactă a valorei lui.

Cazul lui Szantas nu este izolat. Există o întreagă categorie de cai care se aclimatizează greu.

Halmei a dovedit că este fondist prin excelență. A figurat frumos.

CONSIDERAȚIUNI

Rezultatul premiului Regal oferă toate garanțiile de regularitate. Alura susținută a cursei este o chezășie sigură. Durata 3.17 denotă că s'a mers într'o trenă vertiginoasă

CONCURENȚII CELORALTE CURSE

● *MITSOUKO III a dovedit o impecabilă formă în premiul Queen Mary.*

Deși purta 64 de kilograme, a câștigat cu manifestă ușurință. *Este desigur una din cele mai valoroase iepe din perioada post-belică. Poate cea mai bună chiar.*

● *IORTOMAN în ciuda faptului că reintra după ce fusese întrerupt din lucru, a câștigat dând descărcări. Este un excelent cal de curse și un autorizat competitor la șefia generației.*

● *AFURISIT a reușit să-și găsească cursa. Desigur că l-a favorizat lipsa de condiție a adversarilor.*

● *PRINCIER a intervenit în lupta finală când se terminase cursa. Armăsarul francez a avut un frumos sfârșit de cursă. N'a mai reușit să prindă însă pe Afurisit.*

● *RUBIN este în regres. Roibul a condus cursa până în linia dreaptă. Aci însă a dat semne de oboseală și a cedat.*

● *GEZA nu mai este calul din trecut. Probabil că invaliditatea picioarelor a atins faza ultimă.*

● *EVENT a figurat. In compania lui trebue urmărit.*

● *SUKORO a fost prezentat în frumoasă condiție de Ujvari. Cu elemente modeste, acest destoinic profesionist reușește frumoase rezultate.*

● *MARMARA deține condiția maximă, iapa d-lui Câmpeanu s'a plasat a doua. Este o iapă care vara arată cele mai bune valori.*

● *BALSORS a îmbătrânit. Nu mai este calul din trecut.*

● *BELEA II reprezintă o mediocritate patentă. Cu o greutate favorabilă, a încheiat pluionul.*

● *MONETTE III are o specială aversiune pentru greutățile mari. Probabil că din această cauză n'a contat.*

● *MIAMI, o iapă precoce, va câștiga la doi ani în compantile modeste.*

● *BARCAU progresează mereu. Tinde să devină un cal util.*

● *MARCELLA se află în frumoasă condiție. Merită să fie urmărită.*

● *FLOR FINA a concurat modest.*

● *MALNOUE ne-a plăcut.*

● *SMEU este un cal în plin progres. Victoria lui trebue consemnată.*

● *TRICOLOR ne-a servit o veritabilă revelație. Este în mare formă.*

● *HAZLIU a decepționat în ciuda unei frumoase șanse.*

● *DON ALBERTO la fel.*

Pe marginea statisticilor

Herghelia Scroviște
conduce în clasamentul proprietarilor

Activitatea de galop a prezentului meeting este pe terminate. Statisticile au început să se definitiveze. Rezultatele cari vor urma nu pot aduce modificări importante.

Se impun deci câteva precizări deduse din lumina cifrelor.

HERGHELIA SCROVIȘTE PRIMA LA PROPRIETARI

La proprietari, Herghelia Scroviște conduce cu 1.512.195 lei. Este cea mai importantă formațiune din țară și posedă cei mai valoroși cai. Desigur, Grajdul Regal este nădejdea hipismului nostru.

Iată clasamentul:

Herg. Socroviște	1.512.195
S. Schwartz	1.260.230
I. Vidrighin	493.650
A. Hananel	486.555
D-na Z. Lungu	426600
Hergh. Cislău	365400
Col. M. Slomnescu	248630
G-ral V. Dombrowsky	226.000
Al. Ghika	196800
I. Pinka	180.225
L. Grigorescu	178500
I. Karmitz	176.500
T. Câmpeanu	163.500
Hergh. Brânceni	161300
R. Poliziu Micșunești	147700
Col. G. Săvoiu	123.105
Hergh. Cărăpciu	121100
Căp. G. Maxim	99200
Căp. Georgescu Saidac	93885
I. Vlădălanu	9.785
St. Ștefănescu	81200
Grajd. Lucia	81.200
M. Mihăescu	73.470
D-na O. Georgescu	69300
D-na A. Gill	68 450
Căp. Dăscălescu și Naescu	68100
Em. Em. Săvoiu	66200
I Grigorescu și Letea	66.100
Căp. I. Costea	64300
B. Catargi	58600
Cantili și Rădulescu	52.555
D. Mironescu	51300
Grajd. Zagreb	48900
D-na N. Antonescu	47800
A. Niculescu	46800
Col. Poliziu Micșunești	46300
G-ral Filip Iacob	40900
D-na E. Ionescu	39.300
T. Butnaru	37400
D-na A. Văileanu	36200
Ch. Nirescher	35200
Dr. A. Dumitraș	34800
R. Ganea	34.100
Maior V. Moisescu	33700
C. Patac	33600
Lt.-Col. Tr. Romano	33400
Maior C. Aslan	30000
Căp. O. Georgescu	28.200
I. Stubenberg	26800
D-na F. Boga	26300
Căp. Botea și Șeicaru	26200
D-na Col. Z. Caribol	25550
A. Csillag	21200
G-ral G. Moruzi	19600
Gr. Teodorescu	8100
D-na E. Stratilescu	7800
G. B. Goilav	6420
I. Dulberger	5300
Grajd. Mircea	4700
Căp. C. Tătaru	1200
Lt. R. Cristescu	1200

ROMANES, CAMPIONUL ANTRENORILOR

Romanes conduce la antrenori cu 26 de victorii. Al doilea este Gabens cu 18 succese urmat de Gabor.

Romanes este un profesionist de elită care anul acesta a dat remarcabile rezultate.

Clasamentul este următorul:

A. Romanes	26
B. Gabens	18
E. Gabor	16
J. Wilson	13
I Pinka	11
I. Gheorghe	11
Vl. Kristoff	10
St Ujvary	9
A. Mc. Intyre	7
E. Gill	7
Cap. A. Guliano	6
I. Niculescu	6
J. Beeson	5
G. Garner	4
B. Toth	3
Gener. Filip Iacob	1
M. Dembeck	1
Lt.-Col. Tr. Romano	1
Chr. Setescu	1

ILINCA CONDUCE LA JOCKEI

N. Ilinca a fost revelația actualului meeting. A avut o formă extraordinară grație cărela și-a asigurat primul loc în clasament. Urmează A. Cucu și R. Vincent.

Iată și clasamentul călăreților:

N. Ilinca	26
A. Cucu	16
R. Vincent	13
R. Cristea	13
M. Mullot	11
V. Crișan	10
I. Gîl	9
Tănase	9
V. Huțuleag	8
Rosso	6
Florescu	5
Oprescu	5
Tasin	4
O. Thies	3
Urdereanu	3
Nicodin	3
Logofătu	3
P. Enescu	3
A. Enescu	2
St. Iosza	2
Durnea	1
Gh. Horwath	1
Krimer	—
Pop	—
Petruc	—
Ionescu	—
Frandes	—
Csecs	—
St. Simon	—
Grecu	—
Gostony	—
Saimary	—
I. Huțuleag	—
B. Toth	—
G. Guardian	—

La Auteuil

L'Arbre Broye a câștigat ușor Prix des Drags

In cadrul reuniunei de Vineri dela Auteuil, s'a disputat una din probele principale ale meetingului Prix des Drags.

Această cursă a fost câștigată de L'Arbre Broye, care a dispus destul de ușor, de Pepin le Bref.

Al treilea a sosit la alte două lungimi și jumătate, Le Dion, care l-a învins pe următorul, Hue, doar cu un cap.

Favoritul Terek, nu a sosit decât al cincilea.

Prix de Drags s'a disputat pe 4500 de metri și a fost alocat cu 100.000 de franci.

Dăm mai jos rezultatul complet al cursei:

L'Arbre Broye
Pepin le Bref
Le Dion
Hue
Terek
Quatre As
Milan
Scienter
Frere Victor
Deirpanne
66 A. Kalley
65 R. Tremeau
67 M. Bonaventure
65 T. Dunu
64 P. Sentier
66 S. Rochet
68 N. Pelat
66 R. Dubus
65 A. Bates
60 R. Bates

10 concurenți.

Câștigat: 3 lung., 2½ lung., cap.

Durata: 5.15.2/10.

Cota: 104, 31, 69, 23, pentru 10

L'Arbre Broye aparține d-lui A. J. Duggau și e antrenat de W. Head.

CICLISM

O revenire necesară
asupra unei curse grele cu multe aspecte frumoase și un succes binemeritat

Spațiul restrâns și ora târzie ne-au împiedicat să dăm o mai mare amploare cursei desfășurată pe „toboganul" șoselei naționale dintre București și Roșiorii de-Vede. Gruparea d-lui Titi Mociornița, una din puținele grupări care-și respectă programul anunțat, a înscris Duminecă una din cele mai frumoase curse de o zi. Totuși trebuie să recunoaștem că alergătorii și mai ales unele grupări n'au răspuns la apelul organizatorilor care au dotat alergarea cu numeroase premii și nici la indemnul federației care prin președintele ei d. V. Canarache a înțeles să dea un număr important de premii în bani alergătorilor clasați dela locul al 4-lea la al 10-lea.

Trebuie să recunoaștem că lungimea traseului și teatrul de luptă al acestei alergări au fost argumentul cel mai puternic care a silit ca numărul concurenților să fie foarte mic; iar penele de cauciuc au fost un handicap enorm pentru cei cu mai puțin noroc. De acest noroc a fost lipsit Bucur în cursa de acum două zile. A reușit un adevărat tur de forță, de a se clasa cât mai bine, cu toate că a „beneficiat" de „numai" 2 pene de cauciuc.

Prin prelungirea înscrierilor până Sâmbătă seara târziu, a făcut ca la start să se alinieze Savanof împreună cu proaspătul „metropolist" Silivestru care drept mulțumire față de conducătorii săi, le-a adus victoria. Cu tot numărul restrâns, am putut vedea o cursă de toată frumusețea. Controlul s'a făcut cu multă ușurință de cele 3 mașini însoțitoare, iar asistența medicală, trebuie s'o recunoaștem, spre mândria grupării, a fost pentru prima dată reprezentată de doi sanitari.

După cum am scris și în numărul de ieri, cursa începe într'un tempo susținut de către Șandru, Dragomir Someșan și Penteș; iar Tudose cu Bucur stau mai pela coadă, pregătind parcă ceva, dar ei nu fac altceva decât să bea și să mănânce pentruca puțin mai târziu. Tudose să destrame plutonul iar Bucur să piardă contactul cu plutonul fruntaș în urma unei pene de cauciuc.

Trecerea cicliștilor prin Alexandria atrage un număr foarte mare de admiratori ai pedalei. Șoseaua este stropită, iar la intersecțiile străzilor sergenții îmbrăcați de sărbătoare îndreaptă caravana spre ținta semi-etapei care este orașul de pe malurile Vedei: Roșiori.

ROȘIORII, UN ORAȘ SPORTIV

Ne facem apariția cu puțin înainte de sosirea concurenților. Toți ne înconjoară întrebându-ne cu cine vine Tudose și dacă Bucur Feordeanu e printre ei.

Vestea că Tudose a spart, iar Bucur lipsește din plutonul fruntaș, lasă un val de întristare asupra suporterilor și admiratorilor aspimiștilor.

Ordinea e menținută de cordoanele de străjeri și premilitari care împreună cu toată populația aclamă pe învingător și toți se grăbesc să-i strângă mâna. Numele lui Cristache Teodorescu devine popular și circulă din gură în gură. Este o satisfacție pe care Cristache cu Șandru o aduc d-lui M. Carlaont, care după multă vreme și trudă vede „galbenii" săi triumfând.

Sosirea lui Tudose și a lui Bucur este marcată cu ropote nesfârșite de aplauze. Toată lumea e fericită și timpul de două ore se scurge foarte repede.

Urmează o scurtă verificare a mașinilor și startul este dat de către conducătorul urbei, după ce fotografii își făcură datoria. Reintoarcerea e mai puțin animată. Căldura fiind insuportabilă, chiar nouă cei din mașină, dar celor care alergau.

Șoseaua?

O adevărată alee de pietriș și praf.

Trecerea prin sate este o adevărată binefacere pentru băieți. Satele sunt în vâlvă, oamenii, cu găleți de apă, fac adevărate dușuri binefăcătoare alergătorilor. Căldura este din ce în ce mai puternică și abandonările nu întârzie să se înmulțească, mai ales că cei din „mașina abandonatorilor" se simt prea singuri și-și îndeamnă colegii, rămași în urmă, să-i

BUCUR FEORDEANU

imite. Perspectiva unei sosiri anemice în ceeace privește numărul alergătorilor, silește pe chiar urmăritorii din mașini să încurajeze și să stropească ba cu apă, ba unul eșind dintr'o „bodegă" cu sifonul în mână stropește pe Șandru care deschisese gura, parcă ar fi vrut să înghită conținutul cu sifon cu tot. „Cavalul" se sfârșește odată cu trecerea liniei de sosire și fiecare se îndreaptă spre restaurantele din apropiere spre a-și potoli setea.

CUM S'AU COMPORTAT

SILVESTRU ION. — Proaspătul „metropolist" a făcut o cursă regulată și a beneficiat de un mare noroc. N'a avut nici un accident. E drept că a muncit mult în prima parte, când având un moment de slăbiciune pierde contactul de plutonul fruntaș. „Ghinionul" lui Costea învederează odată mai mult că alergarea, noroc sau greșală așteaptă și că nu totdeauna învinge cel mai bun. Afirmația aceasta nu are intenția de a-i scade din merite lui Silvestru, un element bun care n'are altă vină decât aceea de a nu fi fost urmărit de ghinion și de a fi venit cu 1,55 secunde înaintea lui Tudose".

Tudose. — Prin ocuparea locului doi în clasament, după ce pierduse 18 minute la înlocuirea roții și alte câteva minute cu înlocuirea cauciucului care se întorcea pe roată, Costea a arătat, pentru a câtea oară? că este cel mai bun și în formă alergător. Dar ce să mai vorbim de el? Cine nu-l cunoaște pe Costea, „masivul din Crângași"? O ocupat locul doi dar el e învingător moral.

Savanof Ștefan este cel de-al doilea „metropolist" care ascunde o lăduță cu vaste posibilități în marile probe de fond. Cu o voință dârză, aplecat pe ghidonul mașinei sale, depune o muncă intensă pentru o comportare cât mai onorabilă. L-am mai văzut în multe curse alergând și făcându-ne o părere cât se poate de bună despre el, putem să-i spunem după cursa „infernală" de alaltăeri un sincer „bravo".

Iacob Constantin a fost cel mai bun om al categoriei respective, o adevărată și totdeodată o plăcută surpriză, atât pentru noi cât și pentru conducătorii săi. A mers admirabil, atât la dus cât și la întors, când reușise la un moment să prindă pe Tudose și Silvestru. La trecerea prin Alexandria în drum spre București).

Vârsta și lipsa rutinei cursetor mari l-au făcut să slăbească, dar a continuat curajos venind singur aproape 60 km., neputând să fie ajuns de cei din urmă, care se grupaseră într'un pluton compact și leneș.

Șandru Gh. a mers cu mult mai bine ca în „Cupa Restaurației" și dacă penele de schimbător n'ar fi survenit în momentul hotăritor, altul ar fi fost rezultatul cursei. Este unul din alergătorii în care putem avea încredere.

Penteș, a cărui performanță este o răsplată binemeritată n'a făcut tot timpul decât să zâmbească și să fugă bine.

Bucur Feordeanu putea ocupa un loc mai bun, a mers foarte bine, dar împotriva ghinionului nu poți lupta!

Marinescu Șt., al doilea clasat la categoria III-a. A făcut o cursă foarte bună.

Borș Ioan, după o îndelungată absență, a reintrat promițător. Are acum o mașină specială, pe placul lui, așa că așteptăm celelalte curse.

Dragomir Niculae a mers bine și are meritul de a fi terminat cursa cu tot numărul mare de pene de cauciuc.

Rădulescu Gh., ultimul sosit la București, deși tânăr, a mers nesperat de bine.

„OVIDIU" din Constanța,
organizează, în ziua de 9 Iulie, două alergări de propagandă
D. Vasile Canarache, președintele „F.R.C.", donează o cupă

Am înregistrat, la timp, înființarea unei grupări cicliste la Constanța sub numele „Ovidiu".

Această alcătuire n'a rămas numai un simplu... entuziasm, din timpul iernii, ci noua grupare a trecut la fapte.

Iată în acest sens, o corespondență. primită din Constanța.

Gruparea ciclistă „Ovidiu", recent înființată la Constanța, pornește la lucru, organizând Duminică 9 Iulie două curse cicliste: Constanța-Carmen Sylva și retur (44 km.) și Constanța-Hotel Rex (Mamaia) și retur 16 km.

Pusă sub ocrotirea d-lui rezident regal N. Ottescu și având sprijinul autorităților, gruparea „Ovidiu" are misiunea de a deschide noi orizonturi ciclismului dobrogean, care era înfloritor prin anii 1923-1927. Asociația fiind condusă de un grup de sportivi entuziaști și cunoscători ai sportului pedalei, nu se poate ca programul de activitate al ei să nu se realizeze în întregime.

D. Vasile Canarche, președintele F. R. S. C., vizitând zilele acestea Constanța, a luat contact cu conducătorii nouei asociații cicliste; rămânând impresionat de hotărîrea cu care au pornit la lucru propovăduitorii ciclismului la Constanța, a donat o frumoasă cupă ce se va disputa anual. Ea este rezervată câștigătorului cursei Constanța-Carmen Sylva și retur.

In afară de cupa „V. Canarache" participanții la cursele dela 9 Iulie vor primi medalii de aur, argint și bronz, diplome și foarte numeroase premii: accesorii de bicicletă. In ziua concursurilor, delegatul F. R. S. C. va fi d. Cornel Marinescu. Iar cursa Constanța-Hotel Rex și retur vor lua plecarea și câteva domnișoare. Inscrierile se fac la sediul asociației „Ovidiu" din b-dul Ferdinand nr. 38.

NAUTICE

Participarea României la concursurile internaționale de regate dela Kiel-Germania

Constanța, 25 Iunie. — *Săptămâna viitoare, echipa românească a Y. C. R. R. formată din d-nii cpt. Bercea și lt. Rigani va pleca la Kiel-Germania, spre a participa la concursurile internaționale de regate, organizate de forul german de specialitate.*

Concurenții români, cari în ultimele două luni s'au antrenat intens, speră să facă figură onorabilă, mai cu seamă că anul acesta datorită sprijinului acordat de ministerul aerului și marinei și Y. C. R. R., cuterul cu care vor concura a fost construit cu mare îngrijire și din cel mai bun material.

Un concurs original de yacht-uri dela Constanța la Istanbul

Constanța, 25 Iunie

Peste o lună, constănțenii vor avea prilejul să asiste la plecarea din portul nostru a opt yacht-uri, cari vor lua parte la un concurs extrem de interesant și original în acelaș timp,— primul de acest gen în istoria sportului nostru nautic.

In ziua de 25 Iulie se va da plecarea caravanei celor opt yacht-uri în proba Constanța-Istanbul rezervată exclusiv yachturilor cu velieatură, juriul plumbuind motoarele spre a nu se folosi de ele niciun concurent.

Caravana va fi condusă de d-nii contra amiral Bălănescu, dr. Costinescu, ing. Caranfil și alte personalități conducătoare ale sportului nostru nautic.

Primului sosit la Istanbul i se va acorda un premiu de mare valoare.

Pentru iubitorii sportului nautic și în special pentru proprietarii și conducătorii de yachturi va fi cel mai bun prilej de verificarea posibilităților de construcție a yachturilor în țara noastră cum și a cunoștințelor în materie de navigație pe mare, pe distanțe lungi, cu ambarcațiuni ușoare.

Concursuri'e de regate dela Constanta

Constanța, 25 Iunie. — *Azi dim. pe un timp extrem de nefavorabil, s'au disputat concursurile de regate ale Y. C. R. R. filiala Constanța, la care au participat și concurenți dela Metropola-București.*

Cu toată tăria vântului și valurilor destul de mari, regatele s'au desfășurat în bune condițiuni.

CATEGORIA I-a

I. cpt. Bercea—lt. Rigani.
II. cpt. Petrulian.
III. Furnarachy—Fătulescu
IV. Avanoglu—Sariani.
V. ing. Varlan—lt. Sturza.

CATEGORIA II-a

I. Ghezzo junior (Metropola—Buc.)—Bălan.
II. Avanoglu—Sariani.
III. Furnarachy—Fătulescu
IV. cpt. Bercea—lt. Botez.

ROȚI ȘI PEDALE

● **Roger Lapebie,** a părăsit spitalul „Boucicant" complet retsabilit în urma gravului accident suferit în cursa „Bordeaux-Paris".

● **„TURUL ROMANIEI"** are toate șansele să fie organizat în anul acesta; — Asupra acestui subiect vom reveni în numerile viitoare.

● Tânăra speranță a „Viforului Dacia", Niculescu Marin, se sportivă și indeplinirea întocmai a sfaturilor conducătorilor lui — ne fac să credem că nu va rămâne... o simplă „speranță", așa cum au rămas atâtea altele.

● Pentru a nu-și pierde forma, Gociman Iulian, care actualmente își face stagiul militar la marină, plecând cu nava sa la Istambul pentru o lună, și-a luat bicicleta cu el.

Unii spun că se va antrena pe meleagurile străine, alții „cei bine informați", susțin că bicicleta a fost luată pe bord drept „tocilă" pentru ascuțitul cuțitelor.

Noi credem că numai dragostea de ciclism l-a determinat pe caporalul Gociman să-și ia „mașina" cu el s'au poate va face nenumărate **„tururi" de pistă pe... bord.**

BOX

Infruntând pe Lucian Popescu, GINO CATTANEO VREA SA ARATE CA E SUPERIOR CAMPIONULUI EUROPEAN LA PANA

RINALDO PARIS, unul dintre cei mai buni „grei" europeni, în luptă cu SPAKOW

Programul reuniunii dela 1 Iulie a fost completat

Veştile sosite din Milano, oraşul lui *Cattaneo*, sunt foarte puţin îmbucurătoare pentru *Lucian Popescu*. Intr'o formă extraordinară Gino este infinit superior celui din seara disputei cu *Toma Aurel*.

Convins de elocvenţa unei victorii asupra campionului continental Lucian Popescu, italianul Cattaneo va forţa alura dela început deoarece suflul pe care-l are îi permite să „ducă" nu 10 reprize ci de două ori atât.

Moţi Spakow va furniza în tovarăşia „greului" italian *Rinaldo Paris* matchul semi-vedetă.

Dacă Moţi Spakow va sui ringul în cea mai bună condiţie fizică, garantată de cele 82 kg. pe care le face, adversarul său Rinaldo Paris, o autentică vedetă a ringurilor transalpine va avea superioritatea asupra lui Moţi dintr'un punct de vedere care în box contează foarte mult : acela al tinereţii.

Spakow, care doreşte să-şi încerce încăodată norocul provocând pe campionul „greu" al Europei, are nevoe — ca o ultimă carte de vizită — de un succes asupra lui Rinaldo Paris.

Matchul *V. Stoian—B. Adania* contează oarecum ca o semi-finală a campionatului naţional semi-mijlociu.

Cine dintre cei doi învinge va fi opus lui Cionoiu, campionul nostru la această categorie.

Un match mixt, care va aduce mulţi spectatori în jurul ringului dela „Venus", va pune faţă 'n faţă *Gino del Fabro*, un amator care s'a impus într'un timp nesperat de scurt, lui *Mircea Popescu*, profesionistul care reintră cu această ocazie animat de dorinţa de a-şi însuşi o victorie înainte de limită.

Un alt match mixt va pune în prezenţă pe *Costică Dumitrescu*, profesionist bine reputat, amatorului *Marin Gaspar*, cel mai ambiţios boxeur român.

Deschiderea o vor face amatorii *Andrei Valentin* şi *Gicu Petrescu*.

Aldo Spoldi - Dewinter, pentru campionatul european la „uşoară"

In seara de 14 Iulie va avea loc la Milano matchul pentru titlul european „uşor" între Spoldi *şi* Dewinter.

In cadrul aceleiaşi reuniuni Vittorio Venturi *va boxa cu* Dejana *şi* Turiello *cu* Frattini.

La 9 Iulie în grădina Martac

Puternica formaţie „Gloria C.F.R." Galaţi va evolua pe ringul din Dudeşti, în regia grupării „Mielu Doculescu"

Pe program Gheorghe Covaci - Dumitru Panaitescu

Hotărît lucru ! Cea mai tânără grupare „Mielu Doculescu" şi ce-i mai interesant, cea mai activă dintre cluburile pugilistice dela noi, ţine să bată recordul reuniunilor amatoare pe anul în curs, fapt care este enorm de îmbucurător, dacă ţinem seamă cât de greu e să recâştigi publicul, care desamăgit de câteva reuniuni — nu-i mult de-atunci — privea cu cea mai totală indiferenţe, chiar cel mai atractiv program, şi asta, de teama unei noui decepţii. Dacă la reuniunile grupării „Mielu Doculescu" s'a observat că publicul venea de fiecare dată în număr din ce în ce mai mare, aceasta se datoreşte — incontestabil — programului care era conceput cu multă grijă dar mai ales, era respectat. Pentru aceste consideraţiuni, maestrul sălii care este şi organizatorul acestor reuşite spectacole, merită cu prisosinţă toate laudele, iar boxul românesc nu va avea decât de câştigat şi pentru a nu lăsa impresia că cel care a scris aceste rânduri a exagerat câtuşi de puţin realitatea, vom spune doar că, tânăra grupare de mai sus, stimulată enorm de succesele obţinute cu galele precedente, a luat hotărîrea să organizeze o nouă reuniune care va însemna o adevărată surpriză plăcută pentru amatorii nobilei arte, întrucât programul conţine numele celor mai buni amatori ai noştri printre cari câţiva campioni naţionali, şi finalişti ai probelor de campionat cari s'au disputat anul acesta.

Adversarii amatorilor bucureşteni din sălile „Turda", „Jean Constantinescu" şi „Mielu Doculescu" vor fi boxeurii puternicei grupări „Gloria C. F. R." Galaţi de sub conducerea maestrului şi campionului României la categoria muscă, Dumitru Panaitescu. Lotul care va face deplasarea este alcătuit din nume cu rezonanţă notorie, ca : David, Mescki, Jelesneac, Boanţă, Boncilă, Jercan, cu alte cuvinte numai „aşii" grupării feroviare. Acest lot puternic va primi replica următorilor : G. Constantinescu-Martac, Gh. Georgescu, Petre Ionescu, Marin Jujatu, Ştein, Cojocaru, Dobrescu, Stoenescu, Enciu şi alţii cari vor da loc la cele mai palpitante dispute din câte au avut loc pe ringul din grădina „Martac" (calea Dudeşti 262). Reuniunea se va desfăşura în ziua de 9 Iulie la ora 4 după amiază şi desigur că va însemna cel mai frumos succes din câte s'au înregistrat în ultimul timp, cu atât mai mult cu cât în cadrul acestui program, excelentul profesionist Gh. Covaci, stabilit de mult timp la Paris şi care se găseşte în Bucureşti de câteva zile, va face un match demonstrativ în compania celei mai bune „muşte" din ţară, Dumitru Panaitescu campion naţional.

Programul se prezintă în ordinea următoare :

G. Constantitnescu-Martac (M. D.) — Gh. Mayer (Gloria C. F. R.)
Gheorghe Georgescu (J. C.) — Alfons Meski (Gloria C. F. R.)
Petre Ionescu (Turda) — Vasile Boanţă (Gloria C. F. R.)
Gheorghe Enciu (M. D.) — Gr. Jelesneac (Gloria C. F. R.)
Marin Jujatu (Turda) — C-tin David (Gloria C. F. R.)
Anton Stein (M. D.) — N-lae Boncilă (Gloria (C.F.R.)
Gheorghe Cojocaru (J. C.) — Nic. Panaitescu (Gloria C.F.R.)
Titi Stoenescu (M. D.) — Marin Moscu (Gloria C. F. R.)
Temistocle Iliescu (M. D.) — Aurel Jercan (Gloria C. F. R.)
Marin Dobrescu (J. C.) — Vasile Cojocaru (Gloria C.F.R.)

Match de antrenament
Gheorghe Covaci

Valentin Angelman în revenire

„Tintin" va fi opus lui Tommy Burns la Liverpool

Datorită unei forme excepţionale în care se găseşte, Valentin Angelman, fostul campion mondial de categorie muscă, este asaltat de oferte. Astfel managerul său Belliéres i-a perfectat un match în Anglia, unde va întâlni pe Tommy Burns, un excelent boxeur.

Gala se va desfăşura în ziua de 20 Iulie pe arena „Stadium" din Liverpool.

In cursul aceleiaşi reuniuni, semimijlociul Craster, singurul învingător al lui Marcel Cerdan... prin descalificare, va fi opus lui Kid Monal un bine cotat pugilist.

Invingătorul lui Gh. Popescu

Nelu Oprescu boxează cu Andrei Costescu

în „vedeta" reuniunii de Miercuri 5 Iulie, dela „Romeo"

Nelu Oprescu, *fost acum câţiva ani mare vedetă a ringului românesc, reintră Miercuri 5 Iulie, având de adversar pe bătăiosul profesionist* Andrei Costescu.

Matchul acesta constitue „vedeta" unei reuniuni ce va fi organizată în salonul „Romeo" în ziua de 5 Iulie a. c.

Organizarea reuniunei se datoreşte grupărei „Victoria" de sub conducerea d-lui Dumitru Stoichiţoiu *şi va avea loc sub patronajul d-lui* Gh. Moţăţeanu, *secretarul general al Prefecturei Poliţiei din Capitală.*

Disputa dintre Nelu Oprescu *şi* Andrei Costescu *promite să dea loc unei bătălii crâncene, dat fiind atât forma actuală a celor doi combatanţi, cât şi perspectivele pe care le-ar deschide victoria unuia asupra celuilalt.*

PROGAMUL
MATCH PROFESIONIST

Nelu Oprescu—A. Costescu, 10 reprize a 3 minute.

AMATORI

Ludovic Sângheorghe—X.
Alexandru Ionescu—Gheorghe Preda.
Alexandru—Şt. Spack.
Al. Cionoiu—N. Vânătoru.
R. Voinescu—I. Vânătoru.

Matchurile amatoare se vor

RUGBY

LA DESVELIREA UNUI MONUMENT

Duminică, în prezenţa d-lui prefect al jud. Ilfov şi a întregii oficialităţi, a avut loc în comuna Joiţa desvelirea unui monument închinat eroilor din marele război.

Desigur că acest lucru nu ar fi fost scris în coloanele unui ziar de sport dacă nu ar fi să relatăm anumite fapte. Primar în comuna Joiţa este d. Florică Tănăsescu fratele cunoscţilor d. Tănăsescu, vicepreşedintele şi preşedintele secţiei de rugby a sportului studenţesc, N. Tănăsescu preşedintele comisiei de judecată din F. R. R. şi a lui A .Tănăsescu fost un excelent mijlocaş de grămadă a T. C. R.-lui .

Formaţi câte şi patru în marea şcoală a rugbyului francez unde au activat ani de arândul la terminarea studiilor, au venit în România unde au înţeles să activeze în sportul lor sub diferite forme: la conducere sau pe teren.

Când apoi s'a schimbat regimul politic în România, binefacerea aceasta s'a îndreptat şi asupra comunei Joiţa, unde d. F. Tănăsescu, marele moşier al regiunei, a fost numit primad.

Ca unul care am cunoscut locurile şi înainte de această numire, şi care apoi am putut vedea realizările acestui primar, ca şosele ,ordine şi altele, am rămas într'adevăr surprins ca într'un timp aşa de scurt să se facă atâtea lucruri bune.

Intâmplarea a făcut ca Joia trecută să fiu din nou în comuna Joiţa.

La ora 13 când locuitorii se culcaseră de mult, un singur om cu câţiva lucrători stăteau şi lucrau de zor la monumentul care Duminică trebuia să fie inaugurat, şi prin care să se aducă recunoştinţa unor locuitori celor 19 eroi ai comunei morţi în război .

Pentru Fl. Tănăsescu nu a fost greu să-şi pună fraţii la contribuţie, să ceară inginerului Bavianu, şeful filtrelor dela Arcada, concursul, să umble prin comună să adune bani pentru proslăvirea eroilor.

După zile de muncă încordată toate acestea au fost realizate, iar Duminică când acest lucru a devenit un fapt împlinit, d-nul F. Tănăsescu a reuşit o altă mare realizare.

La fel cum a activat pe terenurile de sport neprecupeţind munca pentru victoria clubului în care juca, d. Florică Tănăsescu a dat pentru comună acelaş efort sublim, care în afară de sportiv de elită, îl face un primar mare .

Am redactat acest mic articol pentru a arăta odată în plus, că marea şcoală a sportului face în viaţă oameni bine formaţi, pentru străduinţele ce le fac la propăşirea ţării, iar ceia ce a realizat acest sportiv nu este de fapt decât o verigă la un lanţ de inele, care face cinste atât lui cât şi marei familii a sportivilor.

Neprezentarea Victoriei

Duminică, pe velodrom era programat matchul de promoţie Sportul Studenţesc - Victoria.

O partidă care pentru Victoria nu însemna mare lucru, dar care pentru universitari, în cazul că terminau victorioşi, îi duceau mai departe la câştigarea campionatului. La ora indicată, clubului Victoria, deşi avea numărul de jucători, îi lipsea echipamentul, care nu era adus.

Din spirit de sportivitate, delegatul albnegrilor a admis să amâne ¼ ceas începerea, pentru ca matchul să poată fi jucat. Deabea după trei sferturi de ceas clubul Victoria a putut alinia echipa dar surpriză, deşi au scoborît pe teren, nu au vrut să mai joace motivând că preşedintele secţiei d. I. Petrescu nu este prezent şi ca atare nu pot începe.

S'au făcut formalităţile şi gruparea Sportul Studenţesc a câştigat prin forfait. Pe la ora 10½ exact după 2½ ore a venit şi d. Petrescu, iar la întrebarea mea de ce nu s'a prezentat, a motivat că după două luni de când a jucat ultimul match oficial, nu mai poate disputa partizi — înţelegând să demonstreze însă biroului regional prin acest gest, lipsa de atenţie a acestuia faţă de echipele inferioare.

D-nul Petrescu are oarecare dreptate, dar trebue să recunoască şi d-lui că împrejurările de anul acesta au fost nefavorabile rugbyului. In plin campionat, trezindu-te numai cu un teren de sport şi cu atâtea matchuri nejucate, şi care teren servea şi la football — biroul regional a făcut tot ce a putut pentru ca să termine campionatul onoarei — pentru ca mai târziu să-l lichideze şi pe cel al promoţiei.

Cum d-sa este în biroul federal putea foarte bine să introducă calea apelului, sau chiar să dea soluţii pentru cari nimeni n'ar fi avut de obiectat.

Dar modul cum a procedat nu este bun şi din alt punct de vedere.

Suntem o mână de rugbyşti fără terenuri, lipsiţi de mijloace materiale, care activăm de azi pe mâine.

Orice gest de sabotaj nu face decât să ne slăbească pe noi înşine.

Aceasta trebuia să înţeleagă clubul Victoria si sunt sigur că ar fi împins lucrurile aşa de departe, iar jucând Duminică ar fi făcut un gest sportiv, la care pledează de altfel şi trecutul acestui club.

NATAŢIE

Străjeri, învăţaţi să înotaţi

LA 1 IULIE INCEP CURSURILE GRATUITE DE INNOT

Straja Ţării cu sprijinul primăriei municipiului, a U. C. B. şi a Federaţiei de Innot, a pornit în această vară o campanie de propagandă a înnotului în rândurile străjerilor şi străjerilor.

Tineretul este astfel îndrumat spre practica unuia din cele mai complete şi sănătoase exerciţii fizice. Complet pentru că printr'o serie de mişcări pune în funcţie toată musculatura corpului, sănătos pentru că pe lângă curăţenia corpului el se execută în contact direct cu cei mai puternici factori de viaţă : aerul, apa şi soarele. In sfârşit util, pentru că el ne dă posibilitatea să ne salvăm şi să salvăm dela înnec.

Alături de atletism şi ski, pentru că înnotul se numără printre exerciţiile de care are nevoie în primul rând tineretul.

Straja Ţării a înţeles această necesitate şi Legiunile Bucureşti vor organiza cursuri începând dela 1 Iulie la ştrandurile care sprijinind iniţiativa Străjii Ţării, s'au oferit să pună în mod gratuit la dispoziţia străjerilor, bazinul câte două ore, de trei ori pe săptămână.

In legătură cu organizarea cursurilor mâine seară, Miercuri, 28 Iunie, ora 20, va avea loc la sediul Federaţiei de Innot, o importantă consfătuire. Cu această ocazie se vor pune la punct toate amănuntele necesare bunei reusite

Sporturi mecanice

După „Marele Premiu al Bucureștilor“

O organizare occidentală,

un material uman excepțional, deși nu bine susținut și de materialul tehnic, au făcut ca alergarea de Duminică să însemne o piatră de hotar în sporturile noastre mecanice

Al patrulea „Mare Premiu al Bucureștilor” s'a disputat Duminică sub auspicii dintre cele mai făgăduitoare făcând să încolțească convingerea preludiului unei epoci mai prospere pentru sporturile motorizate dela noi.

Desfășurată într'o ambianță de lucruri bune prevestitoare, întrecerea automobilistă și motociclistă de Duminică ne îndreptățește să privim cu încredere în viitor și ne obligă să evidențiem meritele celor cari, prin muncă nobosită au isbutit să ne servească o reuniune mare într'un cadru occidental.

Nelăsându-se influențat de cei cari încercau să defăimeze opera care le-a călăuzit pașii, conducătorii Grupului Sportiv Motor și cei ai Moto Clubului Român au colaborat la făurirea unui succes menit să facă epocă.

Ne-am ocupat în precedentul nostru număr de modul cum au decurs alergările dar spațiul restrâns nu ne-a îngăduit să insistăm asupra tuturor amănuntelor cari au contribuit la înregistrarea unei depline reușite. Revenim deci și este foarte probabil că nu o vom face numai în numărul de față. Sunt atâtea lucruri de consemnat, încât va trebui să ne prelungim considerentele.

ORGANIZAREA

Vom începe cu regisarea concursului pentru motivul că acest lucru stă la baza succesului de Duminică.

Cele două formații motorizate cari au colaborat la organizarea importantei competițiuni s'au întrecut pe ele. Este foarte adevărat că și în anii precedenți alergarea s'a bucurat de o regie excepțională dar de rândul acesta au fost depășite confortabil, toate așteptările. Au fost puse la punct. cu o minuțiozitate demnă de cele mai elogioase aprecieri, toate amănuntele unei perfecte organizări și datorită acestui lucru spectacolul a fost la înălțimea celor mai exigente cereri.

Asistența s'a bucurat de un tratament admirabil, alergările s'au desfășurat cu precizie cronimetrică și , fapt îmbucurător, spectacolul a luat sfârșit la o oră convenabilă care a îngăduit și celor mai tabietoși să-și urmărească cu punctualitate programul duminical.

Deasemenea trebue menționat admirabilul serviciu de transmitere a știrilor de pe parcurs cum și excepționalul mijloc de difuzare a rezultatelor. Cu ajutorul mai multor „vorbitoare“ publicul de pe traseu a fost permanent ținut în curent cu fazele curselor.

In puține cuvinte, regisorii și-au făcut datoria în cele mai mici amănunte și succesul repurtat de cel de al patrulea „Mare Premiu al Bucureștilor“ constitue o bună răsplată a sacrificiilor consimțite.

PUBLICUL

Spectatorii au fost și ei prețioși colaboratori ai organizatorilor și aceasta pentru motivul că au știut să păstreze disciplina necesară unor asemenea evenimente. Spre deosebire de anii precedenți, publicul a păstrat o atitudine demnă, conformându-se dispozițiunilor organizatorilor și respectând consemnele. Nu s'au mai văzut inundări ale traseului și nici proteste din partea celor chemați la ordine. Adevărat este însă că d. col. Marcel Petala, vice-președintele Moto Clubului Român s'a priceput să asigure un excepțional serviciu de pază și ordine. Jandarmi și ofițerii lor, la rându-le, s'au comportat în conformitate cu exigentele și toată lumea a fost mulțumită.

UN APORT CONSIDERABIL

Este perfect adevărat că organizatorii au făcut imposibilul spre a prezenta un spectacol de calitate dar, nu este mai puțin adevărat că sarcina lor a fost în parte ușurată de considerabilul aport al câtorva personalități de inimă din lotul cărora trebuesc neapărat citați, în primul rând, d-nii ministru Eugen Titeanu și g-ral Victor Dombrowschi, primarul general al Municipiului.

Pasionați admiratori ai sportului în general și ai automobilismului în special, d-nii Titeanu și Dombrowschi au acordat organizatorilor un larg și efectiv sprijin. Ambii au subvenționat „Grupul“ și „Moto Clubul“ cu sume destul de mari și au venit pe teren și la solemnitatea distribuirii premilor spre a da fastul cuvenit sărbătoririi învingătorilor.

Aportul d-lor Titeanu și Dombrowschi a constituit un mare imbold și pentru alergători cari de rândul acesta s'au ales cu premii mai valoroase ca oricând. Și suntem informați că cei doi inalți sprijinitori ai motorului nu se vor opri aci. D. ministru al propagandei și-a propus să creieze o situație mai bună sporturilor cu motor și a și făcut începutul prin achiziționarea unei mașini de valoare care a fost încadrată în „grajdul“ național de curse care ființează de câteva zile, tot datorită inițiativei d-sale.

Cu asemenea protectori cari se bucură și de asentimentul Primului Sportiv al țării, M. S. Regele Carol II, putem spera în propășirea sporturilor motorizate românești.

ALERGATORII AU FOST LA INALȚIME

Odată spuse cele de mai sus, ne vom ocupa în rândurile de mai jos, de alți colaboratori prețioși ai organizatorilor, concurenții. Automobiliștii și motocicliștii participanți la cel de al patrulea „Mare Premiu al Bucureștilor“ au fost la înălțimea evenimentului comportându-se cum nu se poate mai bine. Motorizații pe două roți și-au întrecut însă și de data aceasta colegii, furnizând cel mai bun spectacol și impresionând prin ardoarea cu care și-au disputat întâetatea.

Dela germanul Ludovic Kraus, câștigătorul alergării principale a zilei, și până la ultimul clasat în competițiunea motocicletelor de de sport, absolut toți motocicliștii și-au făcut datoria cu o conștiinciozitate demnă de toate laudele.

Automobiliștii au fost mai puțin impresionați dar acest lucru nu se datorește decât lipsei unui material suficient de bun. Astăzi, când s'a făcut dovada calităților excepționale ale piloților noștri, chestiunea achiziționării unor trăsuri corespunzătoare se pune tot mai insistent. Dacă problema se va rezolva, scutirea de apăsătoarele taxe vamale ar constitui o soluție ideală — alergătorii noștri vor putea să stea pe treaptă de egalitate cu piloții de peste granițe.

D. ministru Titeanu a propus mai de mult acest lucru și credem că d-sa va insista pentru rezolvarea favorabilă a chestiunei. In acest fel, un ing. Jean Calcianu sau un Petre Cristea vor putea să pună în adevărată lumină admirabilele lor calități și nu vor mai vedea pe cel dintâi în neplăcuta situație de a pilota, cu ajutor la bord, „arhaicul“ Bugatti importat acum 9 ani de regretatul Gheorghe Nadu.

Și acum, câteva cuvinte despre protagoniști.

HANS STUCK CEL MAI RAPID OM AL LOTULUI

Fostul campion de coastă, germanul Hans Stuck a impresionat prin rapiditate. Mașina l-a ajutat să facă o reușită demonstrație de autentică viteză și cei 112 km. pe oră pe care i-a reușit sunt mărturie evidentă a rapidității cu care a acoperit parcursul.

Am fi vrut să-l vedem luptând cu adversari la fel de bine înarmați ca el și atunci am fi putut să ne pronunțăm asupra limitelor mijloacelor lui.

PETRE CRISTEA A STRALUCIT DIN NOU

Alergătorul care merită nota 10 și mai mult chiar, rămâne Petre Cristea. Excelentul pilot a demonstrat, din nou, o valoare excepțională, întrecând, cu toate că nu s'a întrebuințat la maximum, timpul realizat de Paul Heineman care, în clasa trăsurilor de sport, a furnizat pe învingător pilotând o mașină ca a compatriotului nostru dar mult mai bine pregătită.

Superioritatea difuzată de Petre Cristea față de oamenii cari au luptat cu arme asemănătoare ne face să regretăm că în proba disputată el nu a putut conduce o mașină de talia celeia pilotată de asul german Hans Stuck.

Reprezentantul nostru rămâne un campion de prima mână și viitorului îi rămâne sarcina de a-l situa la locul de cinste pe care merită să-l ocupe.

THEO KUNZ O AUTENTICA REVELAȚIE

Fostul campion motociclist Theo Kunz a dovedit aceiași mare dexteritate și în sportul căruia i s'a consacrat de curând. Cu concursul d-lui col. Petrini, comandantul reg. 17 artilerie din Ploești, unde automobilistul nostru își îndeplinește datoria către țară, Theo Kunz a putut să-și desăvârșească antrenamentul și să realizeze o performanță care face din el un campion autentic. In noul sport pe care l-a adoptat, alergătorul din Comarnic a arătat aceiași mare clasă care îl situiază pe treaptă de egalitate cu cei mai de seamă piloți ai timpurilor.

Nu credem să greșim afirmând că Theo Kunz este sortit unei cariere la fel de laborioase ca cea a lui Petre Cristea. Cum posibilitățile lui sunt apreciabile credem că, în scurt timp, vom avea în el un alt demn reprezentant al nostru peste granițe.

ING. CALCIANU GHINIONIST CA TOTDEAUNA

Din nou ghinionul a împiedicat pe ing. Jean Calcianu să difuzeze limita posibilităților lui. Starea trăsurei Alfa Romeo pe care urma să o conducă în cursele de Duminică nu l-a lăsat să se ocupe de Steyr-ul cu care a concurat anul trecut și nenorocul a făcut ca, în ziua cursei, să se vadă lipsit de serviciile unei trăsuri corespunzătoare.

Sportiv cum este însă, nu a vrut să forfait-eze și a concurat pe mașini ce nu puteau da randamentul de care este el capabil.

PAUL HEINEMAN

Invingătorul de anul trecut și anul acesta al probei rezervată trăsurilor de sport, germanul Paul Heineman a concurat remarcabil. Este un pilot cu resurse și destul de mari posibilități. Probabil că nu s'a întrebuințat în maximum. De aceia regretăm că nu l-am văzut în lupta dreaptă cu Petre Cristea.

CEILALȚI AUTOMOBILIȘTI

Inainte de a trece în revistă pe ceilalți automobiliști vom spune un cuvânt de laudă pentru fostul aviator Sterie Stavarache, care deși nu avea la dispoziție o mașină convenabilă nu a pregetat să se alinieze la plecare. Știa că nu are nicio șansă dar mai știa că într'o întrecere numai un singur concurent poate câștiga.

Căp. Alexandru Papana și-a făcut o reintrare nenorocoasă. S'a răsturnat în momentul când avea o situație destul de bună în cursă.

Ing. Alexandru Frim, fost campion mondial de bobsleigh, s'a comportat bine și cu o mașină corespunzătoare ar fi putut face o figură mult mai frumoasă.

Ing. Ion Colceag nu a fost nici el prea bine ajutat de mașina ce pilota iar A. E. Rose și Young nu au desmințit sportivitatea națiunei lor și au făcut sport pentru sport.

In numărul de mâine ne vom ocupa de motocicliști.

Jenny Dumitrescu

Regulamentul probei motocicliste pe kilometrul lansat a văzut lumina zilei

Automobil Clubul Regal Român în colaborare cu Federația Română de Motociclism organizează un concurs pe un kilometru cu plecarea lansată care va vea loc Sâmbătă 1 Iulie, la orele ce se vor anunța la timp, pe șoseaua Ploești-Câmpina, între km. 74-79.

Concursul are de scop înregistrarea eventualelor recorduri naționale, pe categorii și clase.

Concursul este deschis tuturor motocicletelor cari corespund următoarelor condițiuni:

a) Să fie echipate cu două frâne și o șea pentru conducător, tot restul echipamentului și combustibilului fiind liber.

b) Să fie capabile de o viteză cel puțin egală cu 90% din valoarea recordurilor naționale stabilite până în prezent.

Aceste recorduri sunt:

Categoria A. Motociclete solo

Clasa A până la 250 cmc.

. Ștefan Pop jr. (MC.-Cluj) DKW 128 km. oră.

Clasa B până la 350 cmc.

A. D. Georgescu (ARMA) Harley-Davidson 131 km. oră.

Clasele C. D. ș E, până la 500, 750 și 1000 cmc.

Iosif Roman (ARMA) Rudge 164,8 km. oră.

Categoria B. Motociclete cu ataș

Clasele G și F până la 600 respectiv 1000 cmc.

B. B. Assan (ARMA) Ira 500 cmc. 130 km. oră.

In afară de aceste recorduri stabilite de conducătorii români s'a mai înregistrat recordul internațional pentru clasele C. D și E, stabilit de Ludwig Krauss (Germania) pe motocicleta BMW la 193 km./oră, care nu va fi ținut în seamă la punctul 2 b.

Inscrierile se vor face prin cluburi până Joi 29 Iunie, orele 22, dată după care nu se va mai admite nici o înscriere.

Taxa de înscriere este de lei 200, rambursabilă în cazul când concurentul a luat plecarea și cel puțin într'un sens a atins viteza limită prescrisă clasei sale.

Acei cari într'un sens se apropie la 2% de viteza record, au dreptul a cere o nouă încercare, contra unei taxe de lei 200 nerambursabilă, plătită la locul concursului.

F. R. M. are dreptul a refuza înscrierea motocicletelor cari nu vor corespunde sensului concursului și siguranței.

Incercările se pot repeta în caz de pană de cauciuc, defectare a sistemului de cronometraj, plecare greșită, și numai pentru aceste cazuri. Organizatorii își declină orice răspundere pentru accidente.

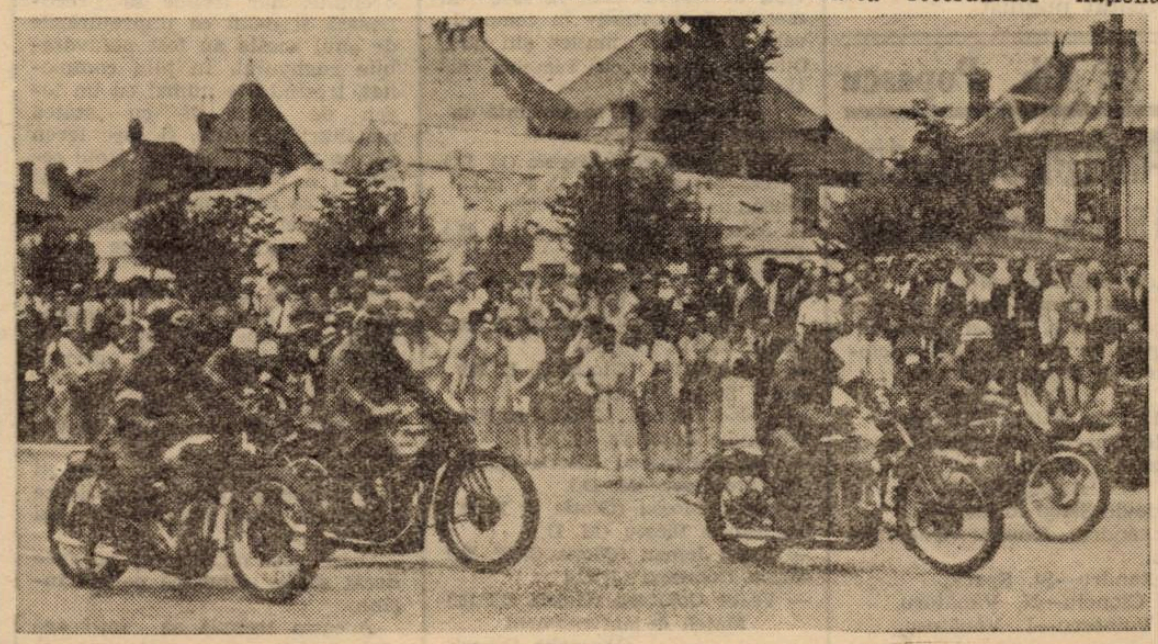

Plecarea în cursa motocicletelor speciale

ULTIMA ORA

„Dacă Sâmbătă seara Cattaneo mă învinge sau reuşeşte să facă joc egal cu mine, îmi voi pune titlul în joc în faţa sa, cât de curând şi chiar la el acasă, la Milano" — ne-a declarat Lucian

Se ştie că matchul de footfall Venus—Bologna *a avut un spectator de marcă:* Gino Cattaneo.

Fostul adversar al lui Toma şi potrivnicul de Sâmbătă seara al lui Lucian, a ţinut să vorbească, imediat după match, unuia din conducătorii negrilor.

— „Sunt cât se poate de mâhnit, a spus Cattaneo, că I. B. U.-ul, care se conduce întotdeauna după criterii subiective a preferat, atunci când a desemnat competitorii la titlul european la „cocoş", pe Weis în locul meu„.

Dacă alegerea lui Toma nu poate fi contestată, al doilea pempetitor, eu trebuia să fiu, deoarece oricând dispun de Weis.

Deoarece nu pot fi un resemnat, aş dori să boxez cu Lucian Popescu pentru campionatul european.

Pe Lucian îl ştiu gentleman. De aceea, sunt sigur că nu-mi va refuza această satisfacţie.

Luând cunoştinţă de această declaraţie a lui Cattaneo, Lucian care ne-a vizitat la redacţie, ne-a spus:

— „Gino Cattaneo are dreptate: Sunt un gentleman! Vreau să-l compensez de ingratitudinea I. B. U.-ului. Imi dau cuvântul meu de sportiv că dacă Gino reuşeşte să mă învingă sau cel puţin să facă malch nul cu mine, Sâmbătă seara, îmi pun titlul în joc în faţa sa chiar la el acasă, la Milano".

Competiţiunea automobilistă pentru „Cupa Carpaţilor" se aleargă Duminică

Intrecerea automobilistă de rezistenţă pentru „Cupa Carpaţilor" se va disputa Duminică 2 Iulie pe parcursul Sinaia, Târgovaşie, Câmpulung, Bran, Braşov, Sinaia, traseu ce va fi acoperit de două ori, totalizându-se 517 km.

Inscrierile cu dublă taxă se pentru această alergare care în ajun va fi precedată de alergarea de viteză pe un kilometru cu plecare din mers, s'au închis aseară, când Automobil Clubul Regal Român ne-a comunicat următoarea listă de înscrieri :

Petre Cristea, X.
Dr. Titu Manicatide, Fiat.
Ing. R. Manicatide, Fiat.
Norbert Winter, Ford.
Dan Simionescu-Râmniceanu, Chrysler.
A. E. Rose, BMW.
Vintilă Frumuşanu, Fiat.
Dinu Frumuşanu, Chrysler.
Av. Sterie Stavarache, Mercedes.
A. G. G. de Chastelain, BMW.
Leopold Conovici, Hanomag.
Col. Alexandru Berlescu, X.

Inscrierile cu dublă taxă ne mai primesc până mâine seară la ora 20 pe adresa Automobil Regal Român.

Motorizaţii germani au părăsit ieri Capitala

In cursul zilei de ieri automobiliştii Hans Stuck şi Paul Heineman şi motociclistul Ludovic Kraus, câştigătorii „Marelui Premiu al Bucureştilor" au părăsit Capitala, cu destinaţia Germania.

Această grabnică plecare se datoreşte faptului că fiecare dintre ei au în perspectivă alte importante întreceri. Astfel, Kraus urmează să concureze Duminică în „Marele Premiul al Olandei" şi ceilalţi doi trebue să se pregătească în vederea alergărilor la cari vor lua parte în cursul lunei Iulie.

Campionatele internaţionale de tennis dela Wimbledon au debutat prin câteva surprize

Londra, 26. — **Azi a început la Wimbledon concursul internaţional de tennis, competiţia clasică a sportului alb.**

Rezultatele înregistrate sunt:

Simplu domni: **Menzel (Germania) b. Peters (Anglia) 6:1, 6:2, 6:2. Drobny (Boemia) b. Choy (China) 6:1, 6:2, 6:4. Cejner (Boemia) b. Gentien (Franţa) 6:1, 9:7, 6:2. Brugnon (Franţa) b. Wilde (Anglia) 6:1, 6:3, 5:6, 6:3. Abdessalam (Franţa) b. Metaxa (Germania) 6:2, 6:4, 3:6, 6:4; Kukuljevici (Iugoslavia) b. Hughen (Anglia) 6:1, 4:6, 6:1, 6:0. Cocke (USA) b. Boussus (Franţa) 1:6, 6:4, 6:0, 6:3. Puncec (Iugoslavia) b. Edwards (Noua Zelanda) 6:3, 6:2, 6:3. Mitici (Iugoslavia) b. Coombe (Noua Zelanda) 6:4, 11:13, 6:3, 6:1. Austin (Anglia) b. Asboth (Ungaria) 6:1, 6:4, 12:10. Riggs (USA) b. Dhamija (India) 6:3, 6:9, 6:4.**

Noui recorduri motocicliste

Paris, 26 — Cu toate că timpul a fost neprielnic din cauza furtunei urmată de ploaie, la Monthlery s'au bătut câteva recorduri mondiale de motociclete cu echipe de ofiţeri.

Capacitatea cilindrică a motocicletelor a fost de 750 cmc.

Alergând pe pistă au parcurs 15.000 km. în 129 ore 45 minute 43,97 secunde, cu o medie orară de 115.569 km.

10.000 de mile le-a parcurs în 139 ore 25 minute 04.10 secunde cu o medie orară de 115.432 km.

16.641,772 km. au fost parcurşi în 144 ore, adică o medie orară de 115.566 km.

Aceste recorduri sunt valabile şi pentru motociclete clasa 1000 cmc.

Un nou record ungar de nataţie

Budapesta, 26. — Duelul dintre cei mai buni brassişti unguri, Angyal şi Fabian, — cari s'au întâlnit aci în cadrul unei reuniuni nautice, a rezultat un nou record ungar pe 100 metri piept.

Rezultatul a fost :

1. Angyal 1:10.
2. Fabian 1:11,2.

Boxeurii jugoslavi din nou învinşi în Germania

Muenchen, 26. — Echipa iugoslavă de box amator, găsindu-se în turneu în Germania, a fost învinsă pentru a doua oară la Augsburg, cu 5:11 de echipa selecţionată a Bavariei.

Un nou record mondial cu barca cu motor

Milano, 26. — Pe hidroscala oraşului italianul Castoldi a stabilit un nou record mondial cu barca cu motor de 400 kg.

El a realizat o viteză orară de 126,7 km., bătând vechiul record de 121,6 km. pe oră al compatriotului său Morandi.

Merlo Preciso a învins la puncte pe Tino Rolando în cadrul reuniunii în care Gino Cattaneo a depăşit pe De Paolo

In cadrul galei dela Torino care a opus pe Cattaneo, *adversarul de Sâmbătă seara al lui* Lucian, *compatriotului său* De Paolo, *asupra căruia a obţinut victoria la puncte,* Merlo Preciso, *fost campion european „semi greu", a întâlnit pe* Tino Rolando.

La capătul celor 10 reprize, juriul a acordat victoria la puncte lui Merlo Preciso, învingător discutabil — cândva — la puncte al lui Moţi Spakow.

Merlo Preciso a obţinut asupra lui Rolando o victorie de extremă justeţe la puncte.

Un accident nenorocit a pus capăt vieţii automobilistului Richard Seaman

Sporturile motorizate au primit o nouă lovitură. După italianul Emilio Villoresi care a plătit cu viaţa temeritatea de a „înghiţi" kilometri cu o cât mai ridicată medie orară, sporturile motorizate au fost îndoliate cu prilejul „Marelui Premiu al Belgiei" disputat Duminică pe circuitul dela Francorchamp.

De rândul acesta tributul l-a plătit alergătorul englez Richard Seaman, unul dintre cei mai completi piloţi ai continentului. Nenorocirea s'a întâmplat în momentul în care regretatul dispărut conducea cu autoritate în cea de a doua competiţiune de viteză încadrată în campionatul Europei. La unul din virajuri, voind să-şi mărească avantajul, Seaman a derapat şi a fost proiectat, cu maşină cu tot, dincolo de taluzul parcursului.

Ridicat în grabă şi transportat la spital, Richard Seaman şi-a dat sfârşitul înainte de a se putea interveni.

CINE A FOST SEAMAN

Unul dintre cei mai tineri piloţi ai continentului, Seaman a debutat în automobilism la volanul unui Delage de 1.500 cmc. pe care l-a cumpărat într'o stare mizerabilă. Cu multă răbdare şi calm, l-a transformat, i-a refăcut motorul şi intrarea lui în arenă a coincis cu o strălucită victorie. Epoca de glorie a Delage-ului lui Robert Benoist reînviase.

De atunci, Richard Seaman a cunoscut o serie de frumoase succese, impunându-se prin numeroase performanţe de valoare.

Nenorocirea de Duminică a pus capăt unei cariere ce se anunţa extrem de rodnică. Şi moartea lui Seaman nu îndoliază numai pe englezi ci şi pe germani, întrucât regretatul alergător pilota pentru casa Mercedes-Benz şi se căsătorise acum două luni cu d-ra Erika Pop, fiica directorului general al uzinelor BMW din Müenchen.

Tinereţea lui Seaman, nu avea de cât 26 ani, face şi mai regretabilă această prematură dispariţie.

Matchul feminin de atletism Italia-Polonia a fost câştigat de Italia cu 55-33

Roma, 26. — Matchul feminin de atletism dintre echipele Italiei şi Poloniei, care s'a disputat la Bergamo, în faţa unui public foarte numeros a revenit gazdelor cari au câştigat cu 55:33.

Victoria categorică a atletelor italiene constitue o mare surpriză.

Rezultatele concursului Beerschot A. C.

Bruxelles, 26. — *Marele concurs atletic internaţional al clubului Beerschot AC s'a desfăşurat cu un frumos succes. S'au înregistrat următoarele rezultate:*

100 m. 1. *Osendarp (Olanda) 10.5 sec., 2. Sarlens (Belgia) 10 7 s., 3. Tandberg (Norvegia) 10 8 sec.*

200 m. 1. *Osendarp 22,1 sec., 2. Wallace (Anglia) 22,4 s., 3. Haenni (Elveţia) 22,8 sec.*

400 m. 1. *Baugarten (Olanda) 49,9 s., 2. Pack (Anglia) 50 s.*

800 m. 1. *Lie (Norvegia) 1 min. 56,3 s., 2. Moreton (Anglia) 1:56,5.*

1500 m. 1. *Pell (Anglia) 4 min. 00 s., 2. Mostert (Belgia) 4:00,2 s., 3. De Ruyter (Olanda) 4:01.*

5000 m. 1. *Emery (Anglia) 15 min. 00,2 sec., 2. Simon (Ungaria) 15 min. 00,2 sec., 3. Stroembaeck (Finlanda) 15:07*

110 m garduri: 1. *Brasser (Olanda) 14,7 s., 2. Lockton (Anglia) 14,8 sec.*

400 m. garduri: 1. *Jensen (Danemarca) 54,5 s., record danez, 2 Palmer (Anglia) 56,6 s.*

Sărituri în înălţime: 1. *Stai (Norvegia) 185 cm.*

Sărituri cu prăjina: 1. *Kaas (Norvegia) 4 m. 2. Vintousky Franţa 3.90 m., 3. Larsen (Danemarca) 3.80 m.*

Aruncarea suliţei: 1. *Varszegy (Ungaria) 67.36 m, 2 Frinot (Franţa) 59.06 m.*

Kid Palermo-Tamagnini şi De Lawentis-Perticaroli

La 1 Iulie va avea loc la Perugia o reuniune al cărei cap de afiş va fi deţinut de întâlnirea Kid Palermo — „Tamagnini, *pentru titlul italian la „uşoară". De notat că matchul acesta contează ca revanşe, la prima întâlnire câştigând Palermo.*

Al doilea match, va opune pe semi-mijlocii Perticaroli şi De Laurentis, *învingător al lui* Buratti, *cunoscut la noi, din luptele cu* Doculescu *şi* Milică Teodorescu.

Matchul de tennis Cluj-Tg. Mureş

CLUJ (prin telefon). — Ieri a început în localitate matchul de tennis dintre echipa locală şi aceia a Tg.-Mureşului.

Gazdele obţinând două victorii, conduc după prima zi cu 2:0.

Rezultatele tehnice:

Pusztay b. Siko 6:0, 6:0, 6:3;
Pusztay, Doczi b. Radó, Bekő 6:1, 6:4, 6:3.

Noui probe olimpice la patinaj

Amsterdam, 24. — *Ieri s'a deschis aci congresul Federaţiei Internaţionale de Patinaj.*

S'a luat în unanimitate la cunoştinţă că Olimpiada de iarnă din 1940 se va disputa la Garmisch Partenkirchen.

Congresul a aprobat lărgirea programului olimpic cu următoarele probe de patinaj viteză pentru doamne:

500 m., 1000 m., 1500 m. şi 3000 m.

VITEZĂ...

— OM

și MAȘINI —

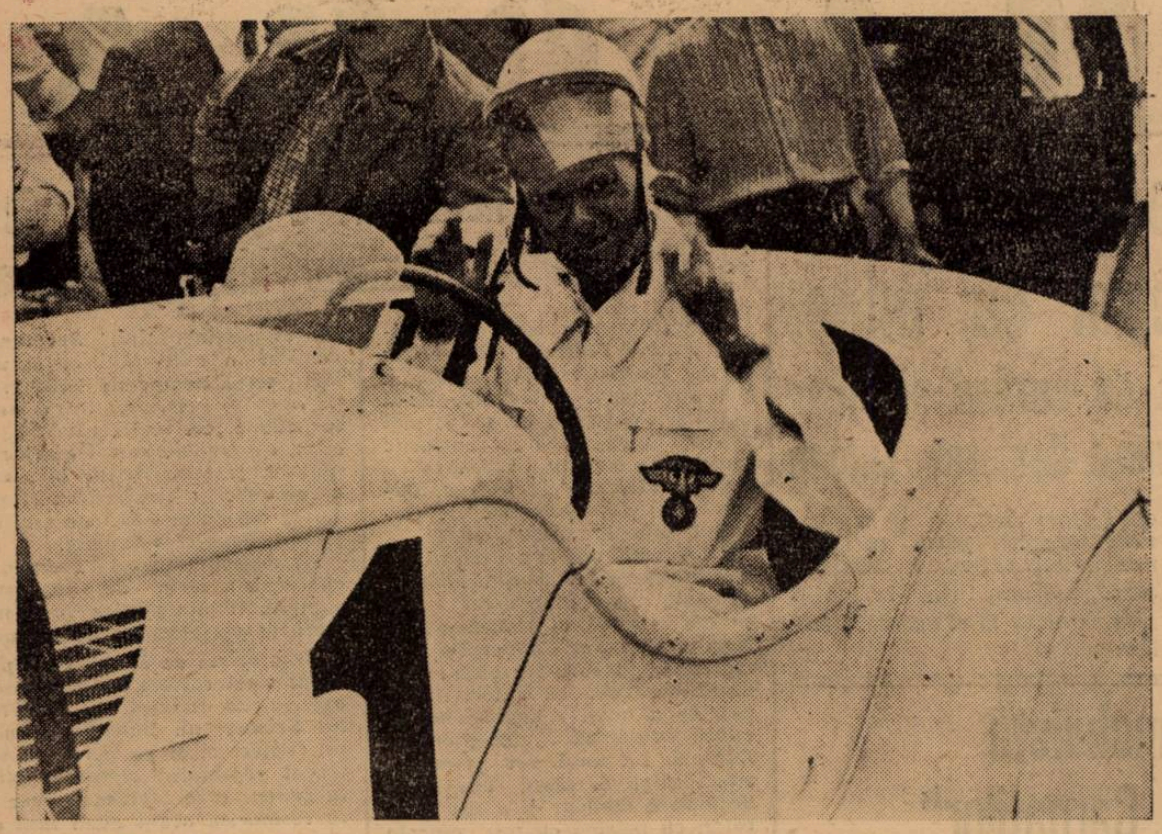

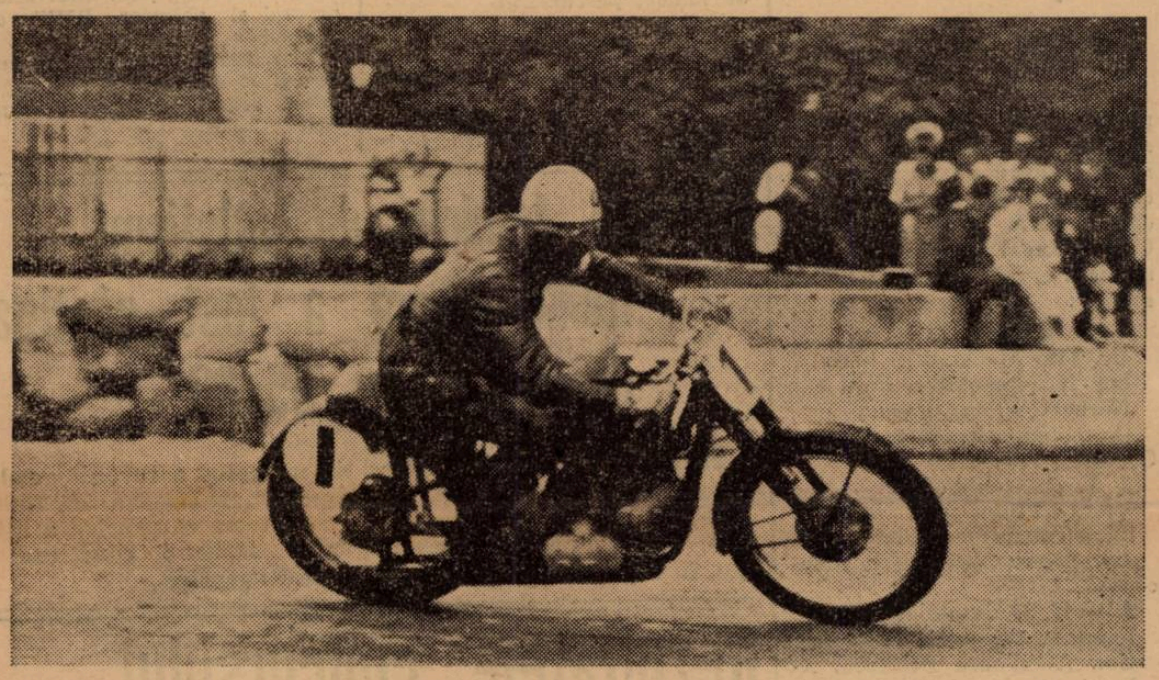

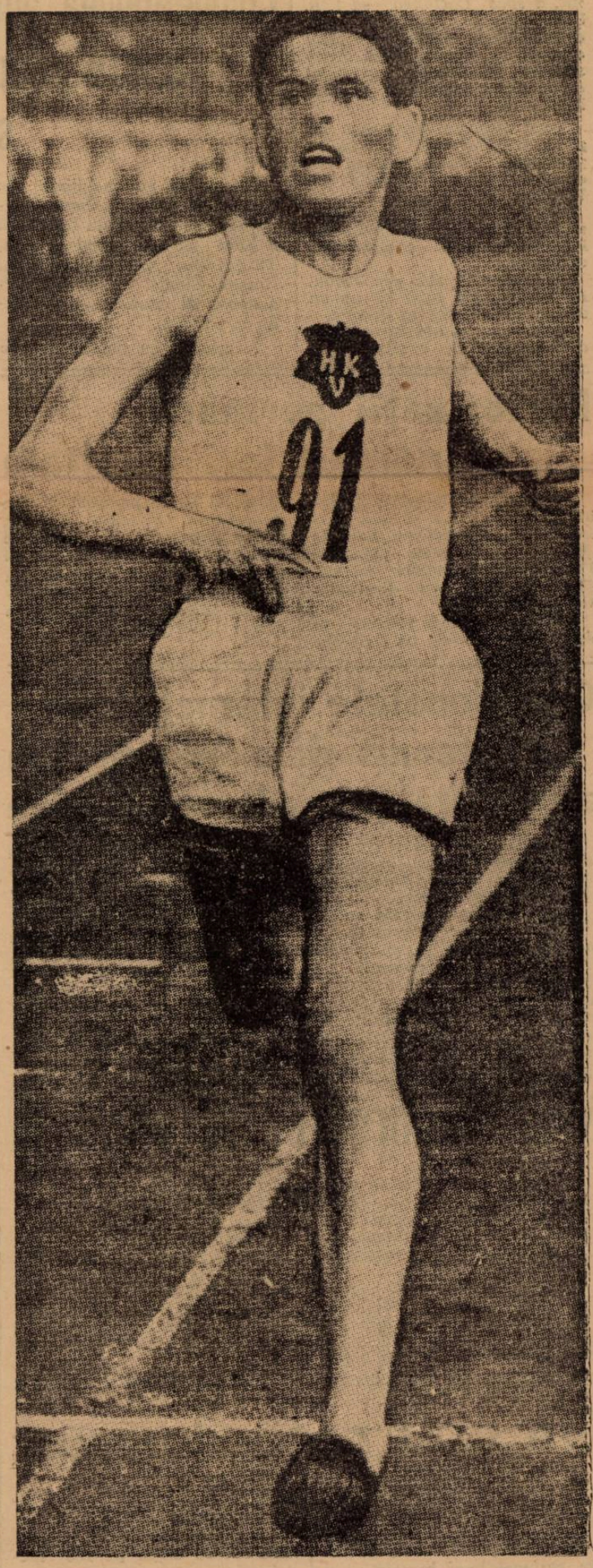

Sus, Paul Heinemann, învingătorul probei trăsurilor de sport
MIJLOC : Ludovic Kraus, în viraj
JOS: Ludovic Kraus după victorie

Maki, la sosirea în proba record de 5000 m., disputată la Helsinki, și câști gată de el în 14' 18" $^{8}/_{10}$.

BIBLIOTECA CENTRALA „ASOCIATIUNII" S.J.C.

Taxa poştală plătită în numerar conform aprobării dir. generale p. t. t. nr. 24.464/939

2 LEI

UNIVERSUL

12 PAGINI

176-1939

Redacţia şi Administraţia: Palatul „UNIVERSUL", str. Brezoianu 23—25. Telefon: Centrala: 3.30.10; Redacţia 4.21.81. Redactor responsabil EUGEN DUMITRESCU

Proprietar: „Universul", S. A. Adm.-delegat: STELIAN POPESCU Inscris sub No. 167, Trib. Ilfov | Nr. 176. — Anul II | BUCUREŞTI — Joi 29 Iunie 1939 | ABONAMENTE: Pentru grupări sportive 1000 lei anual | 1 an LEI 500 6 luni LEI 270 3 luni LEI 150

Sorţii au decis pentru a doua oară

VENUS — RAPID

în semifinala Cupei României!

Al doilea joc, Sp. Studenţesc-A.M.E.F.A., se va disputa şi el la Bucureşti

Comisiunea cupei României a tras la sorţi aseară semifinalele competiţiei ce patronează.

D. ing. Codreanu a prezidat completul Romeo Ghiţescu-Al. Rosenberg.

La tragere au asistat d. C. Luchide, directorul tehnic al F. R. F. A.; d. Denis Xifando, preşedintele C. C. A., alţi numeroşi oficiali, precum şi public.

CUVANTUL D-LUI ING. CODREANU

Preşedintele comisiunei, conform uzului, deschide şedinţa printr'o scurtă cuvântare în care subliniază performanţa reuşită de semifinalişti şi spiritul de perfectă sportivitate în care s'a luptat.

Apoi d-sa a arătat că deoarece toţi cei patru semifinalişti au jucat pe teren propriu în sferturi de finală, în viitor va organiza echipa al cărei nume va eşi primul din urnă.

Se lipesc apoi plicurile conţinând numele echipelor şi se procedează la tragere.

DIN NOU VENUS-RAPID

Sunt desemnaţi d-nii Denis Xifando şi Paner, care să tragă plicurile.

Primul este d. Xifando: Sportul Studenţesc. D. Pauer de emoţie nu nimereşte să desfacă mai repede plicul ales de d-sa. Asistenţa încheie pariuri: e Amefa, sau nu e Amefa? In fine plicul e deschis: Amefa!

(Continuare in pag. 3-a)

Federaţia bulgară propune:

O Cupă Balcanică după sistemul Cupei Europei Centrale

Dar grecii susţin că discuţiile pentru o asemenea competiţie nu se bucură de o conjunctură favorabilă

iar jugoslavii refuză să discute pentrucă n'au nici un profit tehnic din participarea in Cupă

...Numai românii sunt dispuşi să susţină proectul bulgar

Mai demult am anunţat vizita şi întrevederea la Bucureşti a d-lui Lazăr Popoff, preşedintele federaţiei bulgare, în legătură cu răposata Cupă Balcanică.

Insistenţele Bulgariei de c se reface această competiţie nu trebue să mire. Işi au o explicaţie: bulgarii nu au un calendar internaţional şi nu şi-l pot face. Ori, reînfiinţarea Cupei Balcanice le-ar asigura cel puţin 2-3 matchuri anual.

Din această cauză nu trebue să mire nici demersurile pe care le fac bulgarii pe lângă federaţiile balcanice, ca — de pildă — forul elen, după cum anunţă următoarea corespondenţă din Athena:

UN MATCH BULGARIA— GRECIA LA 12 IULIE 1940

Athena-Iunie (dela corespondentul nostru). — Zilele acestea s'a primit la federaţia elenă de football (E. P. O.) o adresă din partea fe- rului bulgar, prin care acesta propune un match Bulgaria

DE OPT ZILE ŞIPOŞ SE AFLA IN CAPITALA ŞI VA JUCA IMPOTRIVA VENUSULUI IN SEMIFINALELE CUPEI ROMANIEI!

Internaţionalul jugoslav a şi făcut două antrenamente severe şi Rapid este în aşteptarea deslegării, care trebue să vină până Sâmbătă. De extrădare, feroviarii sunt siguri...

Am anunţat în numărul nostru de eri că Rapid este în înaintate tratative cu internaţionalul sârb Şipoş — extrema dreaptă a lui Gradjansky.

Precizăm chiar că era chestiune numai de extrădare, deoarece în actuala situaţie din footballul jugoslav, lucrul prezenta un mare inconvenient: acela că pretindea un acord între Zagreb şi Belgrad pentru acordarea extrădării.

Evenimentele au confirmat total cele anunţate de noi.

ŞIPOŞ E IN BUCUREŞTI...

Intr'adevăr, tratativele erau mult mai înaintate de cât le ştiam.

ŞIPOS

Şipoş se află în Capitală de aproape opt zile şi în acest interval de timp a făcut două antrenamente la Rapid.

După cum se poate vedea, secretul a fost ţinut foarte bine şi Şipoş şi-a putut păstra în tot acest timp incognito-ul.

L-aţi întâlnit probabil pe străzile Capitalei, dar nu l-aţi recunoscut, cu atât mai mult cu cât mergea tot timpul cu o imensă pereche de ochelari de soare.

DESLEGAREA ŞI EXTRADAREA

Gradjansky va trimite deslegarea iar federaţia jugoslavă extrădarea în cursul săptămânii acesteia.

Pentru deslegarea lui Rapid va trebui să plătească suma de 60.000 dinari, aproximativ 200.000 lei.

Rapid a cerut avizul federaţiei dela Belgrad şi forul de conducere a footballului jugoslav s'a declarat — în principiu — de acord cu extrădarea lui Şipoş.

LINIA DE ATAC PENTRU VENUS

Feroviarii se gândesc foarte serios la utilizarea lui Şipoş ca extrem dreapta şi de aceea jucătorul sârb s'a pregătit intens făcând două antrenamente severe.

Primul l-a făcut singur cu Auer şi a continuat apoi să se antreneze cu ceilalţi jucători pentru a se acomoda cu ei şi stilul lor de joc.

In cazul când deslegarea va sosi la timp, înaintarea Rapidului va juca împotriva Venusului în următoarea formaţie:

Şipoş-Auer, Baratky, Moldovanu-Bogdan.

. . . . . .

O prezentare a lui Şipoş? Internaţionalul jugoslav este atât de cunoscut în Europa Centrală şi chiar publicului nostru, în cât nu mai are nici un rost această prezentare a lui.

Să spunem numai că Şipoş are 28 de ani şi va primi ca salariu lunar suma de 5.000 de dinari. In această sumă sunt cuprinse şi premiile normale de match câştigat şi nul.

D-ra BERESCU a debutat printr'o victorie la Wimbledon

LONDRA, 27. — In cadrul Londra, 27. — In cadrul concursului internaţional de tennis dela Wimbledon s'au înregistrat azi următoarele rezultate:

Simplu domni: **Mc. Neill (USA) b. Aschner (Ung.) 6:1, 6:1, 6:0; Plougman (Danemarca) b. Medecin (Monaco) 9:7, 1:6, 6:2, 6:1; Pallada (Iugoslavia) b. Warroyse (Anglia) 6:0, 6:0, 6:0; Canepele (Italia) b. Cooper (Anglia) 7:5, 6:4, 6:3; Shayes (Anglia) b. Nikolaides (Grecia) 2:6, 6:2, 7:5, 4:6, 6:2; Tloczinsky (Polonia) b. Savara (India) 6:2, 6:0, 6:3; De Stefani (Italia) b. Baworovsky (Polonia) 3:6, 6:4, 7:5, 7:5; Szigeti (Ungaria) b. Robertson (USA) 12:10, 6:4, 6:4.**

Simplu doamne: **Jedrzejovska (Polonia) b. Meulemester (Franţa) 6:3, 8:6, Huntbach (Anglia) b. Nicholl (Anglia) 6:, 6:2; Sperl Wheeler (USA) b. Nuthall (Anglia) 7:5, 2:6, 6:2; Scriven (Anglia) b. Ullstein (Germania) 6:3, 6:3; Mathieu (Franţa) b. Poracova (Boemia-Moravia) 6:4, 6:1; Somogyi (Ungaria) b. Smith (Anglia) 6:3, 6:1; Schumann (Germania) b. Lieberty (Anglia) 7:5, 7:5; Hardwick (Anglia) b. Thomas (Anglia) 10:8, 6:3, Berescu (România) b. Harvey (Anglia) 2:6, 6:1, 6:4; Marble (USA) b. Kirk (Anglia) 6:3, 6:2; Kovacs (Iugoslavia) b. Tonolli (Italia) 6:2, 6:8, 6:1; Lume (Anglia) b. Florian (Iugoslavia) 6:1, 6:2.**

Dublu domni: **Canepele, De Stefani (Italia) b. Hare, Lister (Anglia) 6:8, 7:5, 6:3, 5:7, 6:1; Cejnar, Drobny (Boemia) b. Deloford, Jones (Anglia) 8:6, 6:3, 9:7; Borotra, Brugnon (Franţa)**

ATLETISM

Campionatele regionale ale Bucovinei

Concursurile de juniori și feminine au dat rezultate promițătoare

Cernăuți, 27

Campionatele regionale de juniori și femenine organizate cu destul succes de liga de atletism Bucovina în frunte cu d. Nichifor Modest au dat rezultate care ne fac să privim cu încredere viitorul atletismului bucovinean.

Iată rezultatele technice:

CAMPIONATELE FEMENINE

Alergări, 80 m.: 1. Cambefort Gertrude (Dragoș Vodă), 11,3; 2. Cosovici Natalia (D. V.), 11,6; 3. Ostaficiuc Florica (D. V.) 11,9.

Stafetă 4×60 m.: Dragoș Vodă: Cambefort (36.6), Ostaficiuc, Zaionț, Cosovici.

Sărituri: Înălțime: 1. Rudich Alice (Macabi), 1.20 m.; 2. Cosovici Natalia (D. V.), 1.15, m.; 3. Zaionț Viorica (D. V.) 1.10 m.

Lungime: 1. Cambefort Gertrude (D. V.), 4.54 m.; 2. Cosovici Natalia (D. V.), 4.13 m.; 3. Rudich Alice (Macabi), 3.77 m.

Aruncări disc.: 1. Cazacu Edith (D. V.) 30.62 m.; 2. Cambefort Gertrude (D. V.), 23.67; m.; Rudich Alice (Macabi), 23.65 m.

Suliță: 1. Cazacu Edith (D. V.), 35.20 m.; 2. Rudich Alice (M.), 23.17 m.; 3. Camberfort Gertrude (D. V.), 18.30 m.

Greutate: 1. Cazacu Edith (D. V.), 9.10 m.; 2. Rudich Alice (M.). 9.07 m.; 3. Zaionț Viorica (D. V.), 5.45 m.

CAMPIONATE JUNIORI

100 m.: 1. Ganea D. V.), 11.5; 2. Panțir (D. V.), 11.6; 3. Menczer (M.), 11.8.

300 m.: 1 Ganea (D. V.), 42.4; 2. Panțir (D. V.), 42.4; 3. Cambefort (Jahn), 53.9.

1000 m.: 1. Blass (Jahn), 2.53.4; 2. Adaus (D. Vodă), 2.54.1; 3. Kriegel (Jahn), 2.54.2.

3000 m.: 1. Blass (Jahn), 10.04.6; 2. Kriegel (Jahn), 10.10; 3. Adaus (D. V.), 10.12.1.

4×100 m. stafetă: 1. Dragoș Vodă (Drăgulănescu, Brăilescu, Panțir. Ganea) 48.9 (Record regional); 2. Jahn, 49.7; 3. Macabi, 49.7.

400×300×200×100 m.: 1. Dragoș Vodă (Drăgulănescu, Ganea, Panțir, Brăileanu), 2.16,6; 2. Jahn, 2.19,9; 3. Macabi, 2.22,4;

110 m. (garduri): 1. Drăgulănescu (D. V.), 16 (Record Reg.); 2. Cambefort (Jahn), 18.9; 3. Hike (J.), 19.1.

Săritura în lungime: 1. Brăilescu (D. V.), 6.08 m.; 2. Panțir (D. V.), 5.72 m.; 3. Ganea (D. V.), 5.69 m.

Săritura în înălțime: 1. Panțir (D. V.), 1.53 m.; 2. Sternberg (M.), 1.50 m.; 3. Kriegel (J.), 1.50 m.

Triplu salt: 1. Sternberg (M.), 11.84 m.; 2. Panțir (D. V.), 11.51 m.; 3. Dietrich (J.), 11.18 m.

Aruncarea suliței: 1. Beutel (J.), 38.19 m.; 2. Scurtu (D. V.), 37.88 m.; 3. Avram (D. V.), 36.78 m.

Aruncarea greutății: 1. Mack (J.), 12.12 m.; 2. Breitner (M.), 12.04 m.; 3. Hirschmüller (J.), 11.70 m.

Aruncarea discului: 1. Turczinski (J.), 35 m.; 2. Simader (J.), 34.78 m.; 3. Blum (M.), 31.59 m.

Puncte: Dragoș Vodă 66, Jahn 52, Macabi 17.

După campionatele regionale

Cifre statistice în legătură cu manifestațiunile de Duminică

Campionatele regionale de atletism ne-au oferit posibilitatea să facem o serie de interesante constatări în legătură cu mișcarea atletică bucureșteană.

Vom încerca în câteva numere să analizăm manifestația dela A. N. E. F. sub variatele ei aspecte, insistând asupra diferitelor probleme care în mod incidental s'au ridicat cu prilejul acestor campionate.

In numărul de față, vom face o serie de statistice menite să exprime în cifre campionatele regionale.

CATE CAMPIONATE ȘI-AU INSUȘIT GRUPARILE FEMENINE

Viforul Dacia: 7 campionate.
Venus: 1 campionat.
St. Român: 1 campionat.

Juniori

Viforul Dacia: 11 campionate.
Venus: 6 campionate.
Victoria: 1 campionat.

Seniori

Viforul Dacia: 8 campionate.
St. Român: 5 campionate.
Venus: 3 campionate.
Metropola: 1 campionat.

CELE MAI BUNE REZULTATE DUPA TABELA FINLANDEZA

Juniori

40 m. 30 = disc = 732 pt.
11 m. 6 = 100 m. = 686 pt.
1 m. 70 = înălțime = 671 pt.
23 s. 8 = 200 m. = 669 pt.
2 m. 7 s. = 800 m. = 656 pt.
9 m. 41 s. = 3000 m. = 652 pt.

Seniori

44 m. 40 = disc = 847 pt.
11 s. 1 = 100 m. = 812 pt.
13 m. 96 = greutate = 812 pt.
3 m. 70 = prăjină = 775 pt.
22 s. 9 = 200 m. = 768 pt.
1 m. 76 = înălțime = 739 pt.

Dela Stadiul Român

Stadiul Rcmân, secția de atletism, în dorinta de a propaga cât mai mult atletismul în masa tineretului, face cunoscut elevilor de liceu că primește înscrieri în orice Miercuri și Vineri între orele 17—19 pe stadionul A.N.E.F. Str. Maior Ene. Doritorii var aduce câte 4 fotografii necesare carnetului F.R.A. și Stadiului Român.

*

Secția de atletism, ține antrenamente săptămânale pe Stadionul A.N.E.F. între orele 17-19, Miercurea și Vinerea.

Tineretul va fi supraveghiat de cunoscutul atlet Valter Schuler.

*

Secția de atletism, ține ședință Vinerea în localul U. F .S. R. — Str. Gogu Cantacuzino 33 — parter, în localul Federației R. de rugby, între orele 20-22. Tinerii pentru orice informații se pot adresa la secretariatul secției.

TIR

Echipa României a părăsit aseară Capitala

Aseară a părăsit Capitala îndreptându-se spre Lausanne, echipa României de tir care ne va reprezenta culorile naționale la campionatele mondiale.

Au părăsit Capitala îndreptându-se spre Elveția următorii trăgători:

E Grand, căpitanul echipei.
Dan Rădulescu.
Gh. Mirea.
Ionescu Călinești I.
Ionescu Călinești II.
Jud. P. Moscu.

Campionatele mondiale vor începe Joi 30 Iunie și vor dura până la 3 Iulie.

In cadrul concursurilor „Muncă și voe bună", tânărul brașovean Grandpierre a sărit 1 m. 76 la înălțime stabilind un nou record național

Brașov, 27. — In cadrul concursurilor organizate de organizația „Muncă și voe bună", servind ca selecționare în vederea campionatelor muncitorești dela 2 Iulie, performanța zilei a fost stabilită de juniorul Grandpierre, care a trecut 1 m. 76 la săritura în înălțime.

In acelaș timp la București, un alt tânăr trecea tot 1 m. 76.

Deci actualmente recordul național la săritura în înălțime juniori este proprietatea lui: Yost (V. D.) și Grandpierre (I.A.R.) cu 1 m. 76.

Iată și celelalte performanțe înregistrate cu această ocazie:

100 m. Schuller 12 s. 1;

400 m.: Surd 5 s.; 200 m.: Fischer 6 m. 24 s. 3; Greutate: Schuller 11 m. 98; disc: Schuller 31 m. 35; grenada: Grandpierre 67 m. 95; lungime: Schuller 6 m. 07.

Rezultate interesante în Germania

Berlin, 26. — Sâmbătă și Duminică s'au disputat în întreaga Germanie campionatele regionale de atletism. Dăm mai jos câteva din cele mai reușite performanțe:

400 m. plat: Harbig 47,6 sec., Ring 48.8 s.

Aruncarea suliței, doamne: Louise Krueger 45,33 m.

800 m. Gicsen 1 min. 53,7 s.

1500 m. Mehlhose 3 minute 57.50 s.

5000 m. Schaumburg 14 min. 59,2 s.

400 m. garduri: Klix 54,7 s.

3000 m. obstacole: Otto 9 min. 33,6 sec.

Înălțime: Gohmert 190 cm., Langhoff 191 cm.

Suliță: Stocck 69.02 m.

Disc: Trippe 47,41 m.

Ciocan: Blask 56,51 m.

Greutate: Stoeck 16.05, Woellke 15.67 m.

200 m. plat: Jakob 21 sec.

4x100 m.: SV. Mannheim 41.4 secunde.

100 m. plat: Borchmeyer 10.7 secunde.

10 km. marș: Schmidt 45 min. 33,8 sec., record german.

Un mare match pe 5000 m.

La Varșovia se vor întâlni cei mai buni fondiști din lume

VARȘOVIA. — *Un mare concurs pe 5000 m. se pregătește la Varșovia pentru 24 și 25 Septembrie.*

Intr'adevăr, Federația polonă de atletism a pus la punct o întâlnire între cei mai buni fondiști din lume.

Vor fi prezenți în capitala Varșoviei finlandezii Maki și Pekuri, polonezii Kusocinski și Noji și suedezii Jonsson si Tillman.

Atletism în Turcia

Istanbul. — Cu prilejul matchului **Middlesex-Fener Bagtché**, a avut loc pe stadionul local o reuniune de atletism, cu următoarele rezultate:

100 m.: Athineos 11"5/10.
800 m.: Riza 2'02".
400 m.: Fironzan 55"1/5.
200 m.: Fironzan 24"4/10.

De pe pistă...

● Iată principalele rezuitate obținute la reuniunile de Duminică din Ungaria:

La Debrețin: Gyuricza a sărit 7 m. 32 la lungime; Csany a aruncat sulița 62 m. 23; Polgar a alergat 400 m. garduri în 56 s. iar Somlo a sărit 14 m. 51.

La Budapesta: Nagy a alergat 100 m. în 10 s. 8; Vadas a alergat 400 m. în 49 s. 7; Harsani 1 m. 54,8; 5000 m.: Csaplar 14 m. 45 s.; 4×100 m.: Selecționata 42 s. 7; Disc: Kulitsz 46 m. 96. Cserna a trecut 1 m. 85 la înălțime.

● Campionatele atleților italieni din a doua categorie a dat următoarele rezultate finale:

Greutate: Paulone 13 m. 12; înălțime: Compagner 1 m. 90; triplu salt: Bellaglio 13 m. 96.

SPECTACOLE

Teatre

MUNCA ȘI VOE BUNA: Omul care și-a schimbat numele. Riviera.

TEATRUL VESEL (Grădina Marconi): Ți-a făcut cu ochiul.

GRĂDINA IZBÂNDA (Calea Văcărești): Izbânda 1939.

GRĂDINA TEATRUL NOU: Văcărești Movietone.

COMOEDIA: Intre Venus și Rapid.

TEATRUL COLOS: O noapte pe Riviera.

TEATRUL NATALIȚA PAVELESCU (lângă Hala Traian): „Luna de miere".

CIRCUL BUSCH (lângă arena Venus): Zilnic la ora 3 și 9 seara

Stranduri

LIDO: Bazin cu valuri. Zilnic five-o'clock tea.

STRANDUL BRAGADIRU: Aer, apă, soare, poziție splendidă

STRANDUL KISELEFF: Trei bazine, zilnic apă proaspătă

STRANDUL CIUREL: Apă curgătoare

STRANDUL OBOR: Strandul sportivilor.

STRANDUL FLOREASCA: Cel mai vast strand.

Cinematografe

ARO: Manej și jurnal Fox.

SCALA: Cuibul fericirii și jurnal Paramount.

CAPITOL (grădină și sala): Doamna din Malacca, jurnal și complectare

CARLTON: Secrete conjugale, jurnal O. N C. și Fox.

A. R. P. A.: Zeița junglei și De-ași fi rege.

SAVOY: Inchisoare fără gratii și Părinții de azi.

FEMINA: Un înger de fată.

TRIANON: Andy Hardy iubește și jurnal Paramont.

PALAS BULEVARD: Gibraltar și Sfinxul.

SELECT: Războiu și pace. jurnal Paramount.

ROXY: Azi cânt pentru tine, jurnal și completare.

ELYSEE: Frumoasă-i tinerețea, jurnal românesc cu parada dela 8 Iunie și jurnal Paramount.

FORUM: Familia judecătorului Hardy și Nevestele șirete.

OMNIA: Colivia de aur și Fiica lui Dracula.

RIALTO: Senorita și Părinții de azi.

BIZANTIN: Sângele pământului și Atenție, d-le profesor.

NISSA: Nopți princiare și Satan în frac.

AMERICAN (sală și grădină): Poltava și Fecioarele nebune.

AIDA (sală și grădină): Senorita și Paradisul furat.

BARCELONA: Omul cu două vieți și Orizontul pierdut.

COTROCENI: Diavolii aerului și Căpitanii curagioși.

CARMEN: Submarinul D I și Dragoste cu năbădăi

DIANA: Vulturul Negru, seria I și a II-a împreună.

DACIA (sală și grădină): Dubla existență a doctorului Cliterhause și Nopți în Andaluzia.

DICHIU: A noastră e noaptea, Adevărul înfrăcit și jurnal.

EDISON (grădina și sala): Gibraltar, Trei camarazi și Trupa Titi Mihăilescu.

FLORIDA (sală și grădină): Cei patru spioni și Oglinda vieții.

FRANKLIN: Katia și Ultimatum.

GLORIA: Clubul aristocraților și Viena-Petrograd.

GRAND: Masca eternă și Mesagerul.

ILEANA: (sala și grădina): Pentru patrie și Flăcări la orizont.

IZBANDA: Penitenciarul și Serenada.

LIA: Drama din Shanghai și Echipa de onoare.

LUCIFER: Inchisoare fără gratii și Oameni fără nume.

MARNA: Furtună în Asia și Legiunea de onoare.

MARCONI: Brigada morții, Minciuni convenționale, Jurnal românesc O. N. C. și Paramount.

MODEL: Gasparone și Omul cu masca.

MILANO: Jurnalul unei Impărătese și Dejun în doi.

NERO (sală și grădină): Serenada primăverii și Eroul dela Marna.

ODEON: Păcatul Helenei Wilffur și Rivalii.

PACHE: Valsul nemuritor și Colivia de aur.

PAX (sală și grădină): Aristocrat de ocazie, Copilul și elefantul și Revistă.

PARIS (sală și grădină): Congresul regilor. Neapole sub sărutul focului și Trupa Titi Mihăilescu.

RAHOVA: Miss Catastrofa, Ascensiunea muntelui Blac și Complectare colorată

REX: Pentru patrie și Paris Melodi.

SIC: Ultimul gangster si Troica.

SPLENDID: Cauciuc și Detectivul doamnei.

TOMIS (grădina și sala): Cavalcada destinului și Divorțul d-nei X.

TRIUMF: Băeți în uniformă și Indrăznețul.

UNIREA: Tigrul din Arizona și născută pentru dans.

UNIC (grădină și sală): Oglinda vieții și Drama din Shanghai.

VOLTA BUZEȘTI (sală și grădină): Prater, Valea Tigrului și Ascensiunea lui „Mont Blanc".

VENUS: Bestia umană și Ultimul gangster.

VOLGA: Pentru patrie și Menaj parizian.

football football football football football football football football

Aşadar, tot noi am avut dreptate!

Da, suntem tineri, noi ăştia care zi de zi ne străduim să oferim sportivilor noştri şi footballului nostru o rubrică completă, sinceră, obiectivă. Suntem „copii îndrăgostiţi de football" pe care l-am practicat intens şi-l practicăm şi astăzi, în măsura în care ne permite timpul liber.

Suntem sinceri şi obiectivi în toate aprecierile noastre, privind mişcarea footballistică dela noi şi, în dragostea noastră pentru acest sport, n'am făcut jocul nimănui, n'am tolerat niciun joc de culise care să păteze morala footballului. Ci, cu obiectivitate, am încercat să anihilăm orice tentativă dăunătoare şi sinceritatea noastră le-a făcut cunoscute şi massei sportivilor.

Mai mult chiar. Cu experienţa, puţina experienţă pe care ne-a dat-o practicarea footballului şi cunoaşterea lui aşa cum se joacă pe teren, nu în tribune, ne-am permis să facem aprecieri critice la jocurile internaţionale care — pentrucă erau sincere şi obiective — nu puteau fi pe placul tuturor.

Şi am primit mustrări grele, care ar fi putut frânge entuziasmul nostru pentru tot ce înseamnă sport; poate că asta urmăreau mustrările.

Şi s'au supărat italienii în primul rând, fiindcă echipa lor naţională n'a jucat bine la Bucureşt şi n'a câştigat decât penibil. Iar un confrate, prea zelos sau prea „copt" în ale gazetăriei, a găsit nimerit să reproducă o declaraţie a d-lui Vittorie Pozzo, selecţioneurul unic italian.

— N'am spus „aceşti balcanici" — a declarat argintiul selecţioneur unic.

Dar noi nici n'am avut pretenţia că a spus. Oricui îi este permis să facă un reportaj fantezist, dar unor personalităţi de talia d-lui Vittorio Pozzo nu-i este permis să nu înţeleagă.

Cu atât mai puţin cu cât — cu o săptămână mai târziu — avea să scrie un articol intitulat „Experienţe balcanice", pe care noi — sinceri şi obiectivi — l-am reprodus în întregime pentru istorie... De data aceasta fără fantezie.

Ceeace însă, constitue satisfacţia noastră este faptul că acelaş confrate — mult prea târziu — a ajuns la concluziile noastre, pe care şi le manifestă pe marginea articolului d-lui Vittorio Pozzo.

...Şi pe bună dreptate, căci cuprinsul acestui articol — cum au putut vedea cititorii noştri — este deadreptul jignitor. Balcanici. Balcanici, bine, dar de aici şi până la supărarea d-lui Vittorio Pozzo nu înseamnă că noi suntem de vină că echipa Italiei a reuşit să facă impresia pe care a făcut-o şi pe care sinceritatea şi obiectivitatea noastră nu au ascuns-o.

Se plânge d. Vittorio Pozzo — printre altele — de regimul alimentar. Dar, d-sa'n'avea decât să ceară F.R.F.A.-ului regimul care convenea jucătorilor „azzurri", aşa cum a cerut să i se reţină camere la „Ambasador" etc. Noi avem şi bucătari italieni şi iată că d. Vittorio Pozzo ar fi înlăturat acest inconvenient, care a contribuit la „cunoaşterea" mentalităţii dela noi şi la „Experienţe balcanice".

Şi pentrucă veni vorba de mentalităţi, mărturisim sincer că tot aşa de mult ne-a surprins mentalitatea campionilor mondiali, după cum i-a surprins pe ei „mentalitatea" noastră.

Dar suntem siguri însă, că dacă echipa Italiei ar fi cules aplauze la scenă deschisă în loc de apostrofări şi aprecieri juste ca acelea dela 11 Iunie, suntem siguri că „experienţele balcanice" ar fi luat o notă elogioasă, supele noastre — chiar cu ouă — ar fi fost bune, mentalitatea noastră n'ar fi surprins, jocul echipei noastre pe terenul nostru n'ar fi fost obiect de articol etc., etc.

Iar confratele săptămânal „Il calcio illustrato" şi-ar fi adus aminte că „tinerii debutanţi" dela „Universul Sport" n'ar fi văzut în Bucureşti numai echipe jugoslave, bulgare, greceşti şi 90 minute de minunat football englez. Şi-ar fi adus aminte specialiştii săi că Bucureştii au găzduit şi echipele renumite ale Europei Centrale, care au fost bine primite şi răsplătite de publicul românesc pentru joc şi atitudine sportivă pe teren.

Martori sunt Sarosi, Bican, Sesta, Kohut, Platzer, Planicka, Liverpool, Preston, Leicester etc. etc.

Am văzut şi echipe jugoslave, bulgare etc., dar numai de două ori am putut face constatarea că între exhibiţiile lor şi cele ale echipelor străine mari nu există nici o diferenţă: la 11 şi 18 Iunie...

— a. b. c. —

O Cupă Balcanică după sistemul C. E. C.

(Urmare din pag. I-a)

— Grecia care să se dispute anul viitor, la 12 Iulie.

Federaţia elenă n'a răspuns încă şi nici nu va răspunde definitiv aşa de curând, deoarece este vorba de un match care se dispută d'abia anul viitor.

ETERNA POVESTE : CUPA BALCANICA

Paralel cu această propunere, bulgarii întreabă forul elen dacă este dispusă să susţină — alături de ei — ideia refacerii Cupei Balcanice.

Oficialitatea de aici însă, priveşte lucrurile altfel şi va răspunde — de data aceasta — că discuţiile în legătură cu o asemenea problemă nu se bucură în prezent de o conjunctură favorabilă, care să contribue la rezolvarea acestei probleme.

Cu alte cuvinte, federaţia greacă nu-i — pentru moment, cel puţin — pentru refacerea Cupei Balcanice.

SISTEMUL C.E.C. IN CUPA BALCANICA

Ocupându-se de insistenţa federaţiei bulgare de a se reînfiinţa Cupa Balcanică, ziarul „Atliticon Vima" (Tribuna atletică) scrie că Bulgaria pretinde că trofeul i se cuvine ei, deoarece are la activ mai multe victorii decât celelalte ţări participante.

In continuare, ziarul athenian scrie că bulgarii — în dorinţa lor de a vedea cupa refăcută — au propus ca această competiţie să fie rezervată fie echipelor naţionale şi în cazul acesta să se dispute după sistemul de până acum, fie echipelor de club, campioane ale ţărilor şi atunci să se dispute după sisemul Cupei Europei Centrale.

ROMANIA ESTE DE ACORD...

Ca amănunt, federaţia bulgară adaugă faptul că şi-a asigurat adeziunea României, care — la ultimul demers — s'a arătat dispusă să contribue la strângerea raporturilor dintre ţările din Balcani şi să susţină proectul bulgar.

..DAR NU SUNT ŞI JUGOSLAVII !

In schimb, întâmpină dificultăţi din partea federaţiei jugoslave.

Intr'adevăr, orice demers făcut pe lângă forul jugoslav a rămas fără rezultat.

Jugoslavii motivează refuzul prin aceia că, în afară că sunt angajaţi în Cupa Europei Centrale, nu văd ce profit technic pot avea din participarea într'o astfel de competiţie. Mai mult chiar, ei se consideră pe o treaptă de progres technic superioară celorlalte ţări din Balcani.

In asemenea condiţiuni — continuă ziarul athenian — nu vedem prea multe şanse de realizare a propunerei federaţiei bulgare şi a insistenţelor sale repetate.

— Val. —

CE SE SPUNE LA F.R.F.A.

In legătură cu cele relatate de corespondentul nostru, trebue să adăugăm că la F.R.F.A. nu se ştie nimic de presupusele asigurări date forului bulgar. Cel puţin aşa ne-a declarat directorul technic.

Şi apoi, noi suntem în litigiu cu bulgarii: ne-au reclamat la F.I.F.A. tocmai pentru Cupa Balcanică...

In legătură cu transferarea juniorilor

O problemă gravă totuşi

Se ştie că un jucător nu poate să-şi părăsească gruparea — fără consimţământul acesteia — până la vârsta de douăzeci de ani.

Reforma, pe care o prezentăm, constă în a reduce timpul acesta la 18 ani. Aşa dar, orice copil de optsprezece ani ar putea să plece dela clubul său, dacă această inovaţie ar fi introdusă.

Evident, suntem împotriva ei pentru că favorizează nemeritat grupările mari în dauna celor mici şi este cu totul injust aceasta.

Intr'adevăr, pentru cari considerente o grupare mare să poată lua un jucător bun, fără a plăti nimic ca după un an sau doi să-l vândă cu o sumă mare de bani?

Să examinăm însă lucrurile din punct de vedere logic, uman şi al unei justiţii, care se cere respectată cu atât mai mult cu cât este vorba de o concepţie sportivă.

Este permis ca o grupare bogată, care nu are pepinieră — deşi este obligată s'o aibe — să se folosească ilicit de străduniile unor cluburi mici cari de-abia se pot ţine cu mijloacele reduse, pe cari le au la dispoziţie?

Este o nedreptate flagrantă să fie exploatat apostolatul micilor grupări pentru ca marile cluburi să poată avea la dispoziţie oricând şi oricum, jucători de valoare.

Un jucător talentat, care ar putea pleca singur, fără consimţământul grupării, înseamnă o slăbire a echipei. Inseamnă cheltuială şi în această lume a cluburilor mici, toate lucrurile financiare au o valoare uluitor de mare.

Nu suntem contra acestei reduceri în sine. Pentru noi, acordarea acestui drept de a dispune de plăcerea proprie, poate fi acordat şi copiilor de 17 ani, la urma urmei.

Dar el să fie îngrădit de condiţii, cari să apere interesele micilor cluburi. Să poată pleca un jucător tânăr dacă vrea. Dar gruparea, la care vrea să activeze, să plătească o sumă, fixată iniţial de federaţie, pentru a se evita orice abuz.

Aşa este logic, drept şi sportiv.

VENUS-RAPID

în semifinala Cupei României!

(Continuare din pag. I-a)

Toţi se bucură la gândul unui match Venus-Rapid.

Se mai trage la sorţi totuşi pentru a se vedea cine organizează. D. Xifando trage: Venus.

Prin urmare jocul se dispută pe arena din Splai.

UN EVENTUAL CUPLAJ

Matchurile sunt fixate pentru Duminică 2 Iulie la ora 17.30.

Grupările sunt libere să facă între ele un aranjament: să cupleze sau să cadă de acord pentruca un joc să se dispute Sâmbătă după amiază.

In orice caz aranjamentul trebue să fie anunţat comisiei cel mai târziu până Joi seara.

SPORTUL STUDENŢESC JOACA JOI?

Intre delegaţii Sportului Studenţesc şi Amefei au început discuţii pentru ca jocul să se dispute Joi după amiază, deoarece e sărbătoare.

Nu s'a luat încă nici o hotărâre. Azi se va vorbi la telefon cu Aradul şi pe urmă se va şti poziţia dacă se joacă mâine sau nu.

In cazul când aranjamentul e perfectat, studenţii nu mai fac nici un antrenament.

Altfel, joacă mâine cu S. T. B. în cadrul serbării organizate de Muncă şi voe bună.

CATEVA DECLARAŢII

D. C. Bauer: Sunt mulţumit ca şi anul trecut că am căzut cu Venus. Sper că ne vom califica şi că Şipoş va debuta la noi cu ocazia acestui match.

D. Almajan (Amefa): Echipa noastră s'a pregătit intens şi speră că va face figură frumoasă în Capitală.

Tratative pentru un match SPANIA - ITALIA tur-retur

Din St. Sebastian se anunţă că tratativele pentru un match tur-retur între Spania şi Italia sunt foarte avansate.

Dealtfel, delegatul federaţiei spaniole va participa la şedinţa comitetului FIFA-ei dela 1 Iulie, dela Paris.

JUVENTUS se interesează de un jucător din Chişinău

Din sursă sigură am aflat că Juventus se interesează deaproape de un jucător din Chişinău.

Este vorba de Ciarughia, halful grupării Sporting.

Primul match internaţional al Slovaciei a fost contramandat

Mâine urma să aibe loc la Bratislava, debutul echipei naţionale de football a Slovaciei. Adversarul trebuia să fie Ostmark, dar cum majoritatea echipei oaspe o formează jucătorii Admirei, — care actualmente este suspendată, — matchul a fost contramandat, pentru moment.

C.C.A. se întruneşte astă seară

Comisiunea centrală a arbitrilor se întruneşte astăseară pentru a face delegările pentru jocurile de cupă şi calificare care se dispută Duminică.

Football Football Football Football Football Football Football

In zodia pregătirilor...

Astra Moreni se organizează pentru a deveni un club puternic

Principalele obiective: teren, jucători şi matchuri cu echipele bucureştene

O fuziune cu Astra Ochiuri

Moreni, 27 (prin telefon dela corespondentul nostru). — Gruparea locală Astra Română a început încă de acum pregătirile pentru sezonul viitor.

D. Tocai, preşedintele asociaţiei, se interesează personal de bunul mers al grupării şi în acest sens şi-a alcătuit un program de lucru.

STADIONUL VA FI AMENAJAT

Trebue să reamintim că gruparea Astra are un frumos stadion, care se poate număra printre modernele stadioane din ţară.

Cu toate acestea, el va suferi multe îmbunătăţiri pentru care asociaţia a pus la dispoziţie suma de lei 200.000.

Tribunele vor fi renovate, vopsite proaspăt, iar terenul de joc va fi îngrădit cu sârmă.

Gazonul va suferi şi el multe îmbunătăţiri.

Aceste lucrări vor fi terminate până în toamnă, când Stadionul va avea un aspect cu adevărat occidental.

ACHIZIŢII

Un alt lucru care preocupă pe d. Tocai, sunt achiziţiile.

In sezonul transferărilor, gruparea Astra a dat deslegarea câtorva jucători, astfel că echipa este oarecum descompletată.

Toate aceste posturi vor fi înlocuite cu elemente noui cari vor fi transferate dela grupările bucureştene.

Numele acestor jucători îl ţinem secret, deocamdată, până în momentul când va fi lucru înfăptuit.

Antrenorul Pomacek va avea putere deplină la alcătuirea echipei pentru viitorul sezon.

O FUZIUNE CU ASTRA OCHIURI?

Scopul acestei asociaţii nu este de a promova în divizie ci este pur şi simplu de a da prilej lucrătorilor din fabrică să facă sport.

In acest sens se va da footballului o mare dextindere.

De mai mult timp se duc tratative pentru o fuziune între Astra Română din Moreni şi cea din Ochiuri.

In momentul când aceste două echipe vor fuziona, gruparea Astra va fi o echipă cu adevărat de divizie.

In timpul verii se vor organiza la Moreni mai multe matchuri de propagandă, adversarii fiind numai grupări divizionare

CUPA WANDERMERR

In curând se va disputa pe terenul local o competiţie în cadrul „Cupei Wandermerr, la care vor participa echipele Astrei din următoarele oraşe:

Moreni, Ochiuri, Boldeşti, Ploeşti, Bucureşti şi Poiana-Câmpina.

Această competiţie se va disputa într'un cadru festiv şi credem că se va bucura de un deosebit succes.

Toate aceste realizări se datoresc numai d-lui Tocai, preşedintele asociaţiei care lucrează intens pe acest tărâm pentru propăşirea sportului în acest oraş.

INCA TREI TERENURI

Tot în oraşul nostru mai sunt trei asociaţii şi anume:

Toate aceste echipe au terenurile proprii şi amenajerile continuă, astfel că în curând acest mic orăşel va fi un adevărat centru sportiv.

COMITETUL GRUPARII ASTRA

In adunarea generală a grupării Astra a fost ales următorul comitet:

Preşedinte: d. Tocai, ad-torul Societăţii; vice-preşedinţi d-nii: ing. Davidescu şi ing. Anastasiu; director technic, T. Ştefănescu; membri în comitet d-nii: Papp, Ovidiu Testiban, I. Bărbulescu, şi Ettore Tasso.

Toţi membrii din comitet, în frunte cu d. Tocai preşedintele, sunt sportivi convinşi cari au realizat şi vor realiza lucruri cu adevărat excepţionale.

Cu astfel de sportvi oraşul Moreni se poate mândri, iar echipele locale îşi pot măsura forţele oricând cu toţi divizionarii.

Ovidiu Testiban

Finala „Cupei Tillea" se va disputa la 9 Iulie

Finaliştii „Cupei Tillea" sunt reprezentanţii districtelor Bucureşti şi Galaţi.

Acest match se va disputa la Galaţi în ziua de 9 Iulie.

Bucureşteni ţin neapărat să-şi însuşească acest trofeu, iar în acest sens vor face febrile pregătiri.

Pentru acest fapt districtul Bucureşti nu va mai lua vacanţă la 1 Iulie — urmând ca să fie amânată până după disputarea acestui match.

Arbitrii bucureşteni joacă Sâmbătă la Ploeşti

Districtul de arbitri Bucureşti a primit aseară o telegramă dela districtul Ploeşti, prin care aceştia confirmă matchul dintre aceste două echipe de arbitri de Sâmbătă 1 Iulie a. c.

In acest sens, bucureştenii au convocat pentru astă seară la ora 20 următorii arbitrii pentru a alcătui echipa care va face deplasarea la Ploeşti.

Gorcea Mihail, Wetzer St., Mielu Petrescu, Feher N., Z. Zamfirescu, Ganţu Maxim, Muscan Jan, Braun Coloman, C. Mitran, Minciu C., N. Vâlcov, Sauciuc, Emil Niculescu, Necşulescu, M. Cruţescu, Alexandriu, E. Kroner, Picky Kroner, Ioachim, precum şi toţi arbitrii cari joacă football.

Mâine va avea loc un antrenament în urma căruia se va alcătui echipa.

Ploeştenii pregătesc o frumoasă primire colegilor lor, iar seara va avea loc un banchet la restaurantul „Luzana".

Convocări

In conformitate cu art. 17 din statute şi hotărîrea comitetului de conducere, membrii ateneului popular „Universul" şi ai secţiei de foot-ball sunt rugaţi a se întruni în adunare generală ordinară, în ziua de Vineri 30 Iunie anul 1939 ora 6 seara.

Adunarea se va ţine la sediul ateneului din str. Brezoianu nr. 23—25.

In cazul când nu se va putea întruni numărul de membri prevăzut, adunarea va fi amânată cu o oră, când se va considera constituită cu ori care ar fi numărul membrilor prezenţi, conf. art. 17 din statute.

ORDINEA DE ZI

1. Aprobarea dării de seamă asupra gestiunii pe anul 1938.

2. Aprobarea bilanţului contului de profit şi pierderi; dând descărcare comitetului de conducere pe anul 1938.

3. Darea de seamă a activităţii ateneului pe tărâmul cultural şi sportiv.

4. Alegerea de noui membri în comitetul ateneului.

5. Conform art. 20 din statute, se va discuta, chestiuni în legătură cu activitatea şi programul anului 1939—1940.

Preşedinte
(ss) **D. I. POPESCU**

Secretar
(ss) **G. Marinescu-Fulga**

FELDMANN,

fostul antrenor al Juventusului, este liber şi s'a oferit să activeze în România

La F. R. F. A. s'a primit eri o scrisoare din Budapesta prin care antrenorul Giulio Feldmann se oferă să activeze în România.

Feldmann — cine îşi aduce aminte — a antrenat pe vremuri echipa Juventusului.

Oferta lui Feldmann a fost transmisă grupărilor noastre.

De el a început să se intereseze şi Victoria (Cluj), în eventualitatea că tratativele pe care le duce în prezent cu un alt antrenor ungur, vor eşua.

Grupări neafiliate

REG. 1 GRANICERI — FLOTILA DE AVIAŢIE PIPERA
1-0 (0-0)

Pe terenul dela Pipera al Flotilei s'a disputat matchul de foot-ball dintre sus numitele echipe. Echipa Grănicerul după o repriză albă a reuşit în repriza doua un punct prin Mihăilescu.

S'au remarcat dela grăniceri Petrică Dumitrescu care a fost cel mai bun de pe teren şi Năstase

Sparta (Mediaş) campioană a Ligii de Centru

Sibiu, 26. — Eri pe stadionul local Anef, s'a diputat jocul de finală între Sparta şi Astra, care a revenit pe merit medieşenilor, la dezastruosul scor de 6-0 după ce la pauză tabela indică jumătatea scorului final.

Medieşenii au desfăşurat un joc de mare clasă — de adevăraţi campioni şi examenul final dela Sibiu îi îndreptăţeşte să păşească cu încredere şi curaj în competiţia superioară — a Diviziei Naţionale B.

Avansarea lor a fost oportună, căci dispun de o echipă tânără care probabil că va avea succes în viitorul apropiat.

Cele şase puncte ale Spartei au fost obţinute prin Johann (3), Weber (2) şi Weith.

D-lui Dordea Cornel (Sibiu) care a condus cu multă pricepere i s'au prezentat formaţiile :

Sparta (Mediaş) : Benedeck, Mihlbaecher, Darko, Schmidt, Teelman, Ludwig, Weber, Weith. Istvan, Johann şi Larişl.

Astra (Braşov) : Iftimie Andrei, Popovici, Opincariu, Năstase. Răcheru, Chicomban, Naftalină, Văcaru, Spirea, Rădulescu, Chicomban II.

Deschiderea, dintre grupările divizionare sibiene Şoimii şi S. G. S. s'a terminat la neaşteptatul soor de 6-2 (5-0), favorabil Şoimilor. Punctele primilor au fost obţinute prin Borgea (3) care a fost cel mai bun de pe teren, Bucşa (2) şi Fritz, iar gimnasticii obţin cele 2 puncte prin Pelger, dintre care unul din penalty.

Şoimii au prezentat în acest joc următorul unsprezece : Suciu, Capră, Ghiriţan, Iacob, Muscă, Avrigeanu, Loeprich, Bucşa, Borgea. Tontsch şi Mueller.

SCOROBEŢ

Steinbach, Aştileanu şi Cireş la Olimpia Zăinescu şi Dinescu la Metalosport

Eri a continuat să se depună — în număr mic, totuşi — foile de legitimare la F. R. F. A.

De data aceasta, Metalospor a depus foile de legitimare ale jucătorilor Zăinescu şi Dinescu, iar Olimpia pe ale jucătorilor Steinbach, Cireş şi Aştilean.

Campionatul Ungariei a luat sfârşit

Campionatul Ungariei a luat sfârşit Duminică, cu matchul Budafok-Szolnok (3 : 2).

Clasamentul definitiv este următorul :

1.	Ujpest	26	20	4	2	107:26 44
2.	Ferencv.	26	19	5	2	121:44 43
3.	Hung.	26	18	5	3	74:32 41
4.	Kispest	26	15	4	7	62:12 34
5.	Szeged	26	12	7	7	58:42 31
6.	Nemzeti	26	10	8	8	57:53 28
7.	Budafok	26	9	7	10	44:52 25
8.	Phöbus	26	9	6	11	61:63 24
9.	Szolnok	26	10	3	13	44:59 23
10.	Elektr.	26	7	7	12	45:51 21
11.	Taxisok	26	7	6	13	62:70 20
12.	Bocskai	26	4	5	17	33:80 13
13.	Zugló	26	2	5	19	31:97 9
14.	SSE	26	3	2	21	28:116 8

Bocskai, Zuglo şi *S. S. E.* au fost retrogradate, cele 3 locuri urmând să fie ocupate de cei doi campioni ai seriilor respective din Divizia B, *Törekvés* şi *Haladas* şi campioana amatoa-

Prahova cere 210.000 lei pentru Farkaş şi Boldiş

Se ştie că Juventus este în tratative cu Prahova pentru jucătorii Farkas şi Boldiş.

Roş-albaştrii însă e probabil că vor renunţa la aceşti jucători, deoarece ploeştenii cer pentru ei 210.000 lei: 150.000 Farkaş şi 60.000 Boldiş.

Afară de Cociuban I

Jucătorii Victoriei au revenit asupra demisiilor

Reprezentantul Victoriei (Cluj) la Bucureşti ne-a informat eri că toţi jucătorii — cu excepţia lui Cociuban I — au revenit asupra demisiilor şi au semnat noui contracte pe câte doi ani.

Football în provincie

PODENII—F .C. PRUT (BACAU (3—1 (2—0)

Bacău, 25 — Astăzi sa disputat pe terenul „Muncă şi voie bună" din localitate, matchul revanşă, între echipele: „Podenii" şi „F.C. Prut".

Matchul, după o luptă aprigă, a revenit „Podenilor" cu scorul de 3—1, la pauză fiind 2—0. Punctele au fost marcate de: Wechselberg; Hirsch (P) pentru „Podenii", iar pentru învinşi a marcat Erlă.

In faţa d-lui arbitru Rică Constantinescu, s'au aliniat următoarele formaţii:

„Podenii": Sabo, Ciorobea (cel mai bun din 22), Dickman, Sichitiu, Kendler, Aronsohn, Aizic, Wechselberg, Goldştein şi Şuncovici.

„F. C. Prut": Petre, Oti,, Calistrat,, (Savin), Florescu, Mircea, Carol, Erlă, Răileanu, Schlamovitz, Gârneţ si Dumitrescu.

C. F. R. CONSTANŢA—DOCURI GALAŢI 0—0

Constanţa, 25. — Azi d. a. pe terenul „Victoria" sa jucat matchul de foot-ball între C. F. R. Constanţa şi Docuri Galaţi.

Matchul a fost sub aşteptări. Constănţenii mai tehnici meritau să câştige deoarece au dominat tot timpul, masând întreaga echipă gălăţeană în poartă. Insă ineficacitatea atacului a stricat tot ce organizau liniile din urmă.

VICTORIA-KIAZIM 6-1 (4-0)

Ca match de deschidere s'a jucat partida Victoria-Kiazim, care a revenit victorioşilor cu scorul de 6—1. Matchul a fost foarte spectaculos, plăcând mult publicului, care a fost compensat astfel de monotonia celuilalt.

Football Football Football Football Football Football Football Football

Ujpest-Ambrosiana, un match dramatic...

Beogradsky putea realiza un scor record împotriva Slaviei...

(Matchurile dela Budapesta şi Belgrad descrise de corespondenţii noştri)

Budapesta, 26 (Corespondenţă). — Matchul de revanşă dintre Ujpest şi Ambrosiana a constituit evenimentul sportiv al săptămânii ce a trecut.

După cum se ştie, acum o săptămână la Milano, câştigătoarea Cupei Italiei a reuşit să câştige numai cu un punct diferenţă (2:1) şi la Budapesta nimeni nu se îndoia că Ujpest va reuşi să recupereze acest handicap.

Aceste anticipări au fost întocmai confirmate, pentrucă Ujpest nu numai că a egalat avantajul Ambrosianei, dar a câştigat la două puncte diferenţă şi şi-a asigurat astfel şi calificarea pentru semifinală.

Este interesant de relevat, că matchul n'a prezentat aspectul caracteristic al întâlnirilor italo-ungare.

De data aceasta Ambrosiana a fost mai tehnică şi mai înceată, iar Ujpest a luptat „cu armele" azzurrilor: elan, viteză şi duritate.

Jocul în sine a avut o desfăşurare într'adevăr dramatică punând la grea încercare nervii celor 12.000 de spectatori.

Bunăoară, echipa gazdă după ce a ajuns să conducă cu 1:0, în minutul 80 italienii au egalat şi astfel au rămas cu avantajul de un goal, dobândit la Milano.

Totul părea pierdut pentru Ujpest. Dar oamenii lui Zsengellér, într'o excepţională condiţie fizică şi pătrunşi de o voinţă rar întâlnită la echipe ungureşti, au ştiut să întoarcă matchul, marcând două goaluri în 4 minute *(min. 40: Zsengellér şi min. 44: Kocsis).*

Acest ultim goal — mingea a lovit bara de fier dinlăunturi porţii revenind apoi pe teren fulgerător — a produs vehemente protestări din partea italienilor, cari au contestat valabilitatea lui. După match însă au recunoscut că a fost goal.

Acest punct buclucaş dealtfel a prilejuit şi un episod foarte hazliu.

Când conducătorul jocului, englezul Dale, a acordat acest goal, Adam, vijeliosul extrem al echipei învingătoare, s'a repezit la arbitru şi l-a sărutat. Lucrul acesta l-a surprins foarte mult pe flegmaticul englez, dar a furnizat câteva momente de copios amuzament pentru asistenţă.

Deşi d. Dale a acordat acest punct, activitatea d-sale în timpul matchului a fost foarte sever criticată. Bunăoară d. Dale n'a acordat un goal al lui Zsengellér marcat dintr'o lovitură liberă, pentrucă în momentul executării, Kocsis a încercat „să spargă" zidul apărării italieneşti. Apoi a trecut cu vederea un foult grosolan al lui Setti în careul de pedeapsă şi în sfârşit a permis unele brutalităţi ale jucătorilor Ujpestului.

In general d. Dale a constituit singura decepţie a matchului.

A. Földess

Beogradsky a câştigat „numai" cu 3-0 (1-0) din cauza ineficacităţii liniei de atac

Belgrad, 25. (Corespondenţă).- *Pe o căldură excesivă, s'a disputat astăzi după amiază pe stadionul „Beogradski" partida între echipa campioană a Iugoslaviei „B. S. K." (Beogradski) şi „Slavia" din Praga, contând pentru Cupa Europei Centrale. Victoria obţinută de gazde cu scorul sever de 3:0, (1:0) a întrecut cele mai optimiste prevederi ale iugoslavilor, însă şi mai surprinzător apare faptul indiscutabil că acest rezultat nici de departe nu oglindeşte raportul de forţe depe teren, unde „Beogradski" a avut 80 de minute de cea mai categorică dominare. Intr'adevăr este o adevărată minune că linia de atac a campionilor iugoslavi jucând aproape tot timpul în careul de pedeapsă al adversarului si având câteva zeci de ocazii, din cele mai favorabile, de realizat, nu a reuşit să marcheze decât 3 puncte şi încă din care două puteau să fie foarte uşor apărate de portarul ceh. Putem afirma că astăzi „Beogradski" a scăpat o ocazie unică de a obtine un rezultat senzaţional asupra unui adversar renumit şi să-şi asigure din primul joc participarea în turul al doilea C. E. C.. Fiind ajutată de o linie de halfi ideală, în care din nou a strălucit cunoscutul internaţional LEHNER, si de o apărare imediată foarte bună, echipa iugoslavă şi-a zdrobit pur şi simplu adversarul, dar atacanţii ei au scăpat cele mai sigure ocazii de marcat, enervând până la disperare publicul şi pe conducătorii săi. Cu toate că este puţin probabil că Duminică, la Praga, „Slavia" va reuşi asupra învingătorului său de azi o victorie la diferenţa de 4 puncte, totuşi dacă ne reamintim de cazul „Slavia" — Ambrosiana", când cehii după ce au pierdut primul joc cu 4:0 au reuşit la Praga un rezultat deadreptul fenomenal de 9:0 (!!...) şi astfel şi-au eliminat adversarul, când nimeni nu se mai aştepta la această ispravă, reese clar că ineficacitatea fără pereche a liniei de atac poate să-i fie fatală lui Beogradsky.*

Apariţia pe teren a oaspeţilor a fost salutată cu frenezie de cei 12.000 de spectatori, aplauzele furtunoase durând aproape 10 minute. Iar la părăsirea terenului, după terminarea jocului, „SLAVIA", cu toată decepţia produsă în cursul matchului, a fost din nou obiectul celor mai călduroase aplauze din partea publicului.

CUM S'A MARCAT

In min. 28 la o centrare a lui Pothradski, Bojovici trage puternic pe jos şi portarul scapă mingea printre picioare în poartă 1:0. In min. 70 Glişovici ia mingea fundaşului Daucik, se apropie de poartă şi pasează înapoi lui Valiarevici care împinge mingea în plasă: 2:0. După 5 minute (min. 80) la un foult asupra lui, Glişovici trage lovitura liberă dela 25 de metri şi portarul cehilor fiind acoperit nu reuşeşte să o oprească: 3:0.

ECHIPELE:

„BEOGRADSKI": Mârkuşici,- Stoilkovici, Dubaţ-Manola, Draghicevici, Lehner, - Glişovici, Vuiadinovici, Valiarevici, Bojovici, Pothradski.

„SLAVIA": Boksai,-Kopecki, Daucik; Pruha, Nojir, Truhlar,- Horak, Vacek, Bican, Bradac, Vytlacil.

„EROII MATCHULUI"

Cei mai buni: dela învingători Lehner (de departe cel mai bun pe teren), Manola, Draghicevici, Dubat şi Vuiadinovici iar dela învinşi au mişcat Nojir, Horak şi Kopetzki; restul, inexistenţi.

A arbitrat excelent d. Scorzoni, cunoscutul arbitru italian, care a avut o sarcină uşoară, amândouă echipe practicând un joc absolut cavaleresc, ceeace a impresionat foarte plăcut publicul sportiv iugoslav, care mai trăeşte sub impresia incidentelor dezgustătoare provocate de Rava, Piola & Co.

DECLARAŢII

După match conducătorii şi jucătorii „Slaviei" au făcut declaraţii în care au recunoscut superioritatea zdrobitoare a iugoslavilor în jocul de azi, ce trebuia să fie oglindită într'un rezultat mult mai categoric, dar totuşi şi-au exprimat speranţele că vor reuşi la Praga un rezuitat ce le va permite participarea în turul al doilea C. E. C.

N. Androvici

Unde pleci Bogdane?

In orice caz într'un oraş francez unde să am posibilitatea să-mi continui studiile...

...Poate la Paris, poate la Marsilia

Bogdan — îl cunoaşteţi...— n'a renunţat la proectul plecării în Franţa.

Vrea omu' să-şi mai încerce odată norocul.

Cu deslegarea şi extrădarea în buzunar, Bogdan — sau „lapte", cum i se mai spune — aşteaptă în prezent un răspuns din Franţa.

— „Trebue să mi se comunice telefonic — ne spunea el mai zilele trecute — un răspuns: dacă să pornesc sau nu spre Franţa".

— „Dar unde ai de gând să te stabileşti?"

— „In orice caz într'un oraş unde să am şi posibilitatea de a-mi continua studiile. Poate la Paris, poate la Marsilia. Tocmai asta aştept să mi se telefoneze".

— „Atunci, când pleci?"

— „Având răspunsul aşteptat, numai după 9 Iulie, după finala Cupei României, — bineînţeles dacă Rapid trece şi de semi-finale".

— „Dar dacă nu capeţi acest răspuns?"

— „Nu mai plec şi rămân la Rapid"...

Juhasz şi Spielmann la CAMT?

Timişorenii sunt în pline tratative

Se pare că CAMT este pus pe lucruri senzaţionale, acum în preajma promovării sale în Divizia A.

După achiziţionarea lui Bindea şi V. Chiroiu, iată că timişorenii anunţă alte achiziţii nu mai puţin senzaţionale.

Este vorba de tratativele pe care le duc pentru Juhasz şi Spielmann dela CAO şi portarul Conradt dela Olympia C.F.R. din Satu-Mare.

Tratativele sunt în curs şi C. A. M. T. speră să le ducă la bun sfârşit.

România nu participă cu echipa de football la campionatele mondiale studenţeşti dela Monaco

Şedinţa de Luni a Biroului Federal

In ultima sa şedinţă, de Luni seară, biroul federal F. R. F. A. a luat următoarele hotărîri:

A suspendat gruparea Craiovan până la plata sumei de 13.500 lei ce o datorează grupării Juventus de la matchul disputat Duminică 25 crt. la Craiova.

ALTUI JUCATOR STRAIN I S'A REFUZAT LEGITIMAREA

S'a respins cererea grupării „Primăria" din Brăila de a i se legitima jucătorul ungur Raffay, pentru motivul că nu pot utiliza jucători străini decât echipele din divizie.

FOOTBALLIŞTII NU PARTICIPA LA CAMPIONATELE MONDIALE STUDENŢEŞTI

Biroul s'a văzut nevoit să decline cererea introdusă de C. R. I. S. (cercul relaţiilor internaţionale studenţeşti) în sensul că F. R. F. A. să pregătească o echipă de football universitară, care să participe la campionatele mondiale studenţeşti.

Acestea încep la 27 August la Monaco.

UN RECURS ADMIS

S'a admis recursul grupării Ciclop (10 cue cu Arserii Ciclop(jocul cu Arsedistrictului.

Sorţii au decis

2 Iulie:

Bucureşti: Unirea Tricolor - Gloria C. F. R.

Timişoara: C. A. M. T. - Mureşul

9 Iulie:

Galaţi: Gloria C. F. R. - Unirea Tricolor

Tg.-Mureş: Mureşul - C. A. M. T.

Se trag la sorţi oraşele în care se dispută jocurile turului de calificare. Lume multă pe culoarele federaţiei aşteaptă... Delegaţii grupărilor interesate au venit, formalităţile sunt toate gata (secretarul C. C. N. e foarte vrednic), dar... n'a venit comisia.

Şedinţa era fixată pentru ora 20 şi doar d. dr. Soimu Minciulescu e prezent.

UN ACORD

Nerăbdarea e prea mare ca să se mai poată aştepta. Delegaţii grupărilor d-nii: maior Cruţescu (Unirea Tricolor), ing. Ibrăileanu (Gloria C. F. R.), Gogu Stănescu (Mureşul) şi Kaufmann (C. A. M. T.) încearcă să cadă de acord ca tragerea la sorţi să se facă doar în prezenţa d-lui dr. Minciulescu.

Reprezentantul Mureşului face la început oarecari rezerve cu privire la dispoziţiile regulamentare, dar toată lumea e de acord să nu conteste în nici un fel tragerea la sorţi şi acordul e perfectat până la urmă...

PRIMUL EŞIT LA SORŢI ORGANIZEAZA

D dr. Minciulescu, în calitate de prezident, anunţă grupările că tragerea la sorţi se va face în felul următor: numele celor patru grupări e scris pe patru cărţi de vizită, acestea vor fi introduse în patru plicuri şi apoi se va face tragerea. Se arată că prima grupare eşită la sorţi joacă primul match pe teren propriu urmând ca al doilea să fie disputat în deplasare.

UNIREA TRICOLOR JOACA LA BUCUREŞTI

Simpaticul Ciby Braun antrenorul Macaby-lor este ales să tragă sorţii, ca unul neutru.

E scos primul plic... emoţie: C. A. M. T. Ceeace înseamnă că prima ediţie a matchului C. A. M. T.-Mureşul se dispută la Timişoara. Braun scoate plicul al doilea. Altă emoţie... şi: Unirea Tricolor. Oborenii joacă deci Duminică în Capitală cu Gloria C. F. R.

UN CUPLAJ UNIREA TRICOLOR-SPORTUL STUDENŢESC

S'a discutat apoi între reprezentanţii Sportului Studenţesc şi Unirii Tricolor. Nu s'a luat nici o decizie însă, urmând ca problema să fie rezolvată azi.

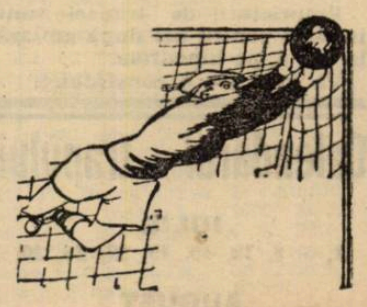

Reuniunea de trap de azi, anulată

Din cauza intemperiilor intervenite eri, pista dela Băneasa Trap a devenit impracticabilă. Deaceea, reuniunea de azi a fost anulată.

La Muenchen

Elkina şi-a adjudecat după trei încercări, premiul Naţiunilor

La München a avut loc Duminică, 25 Iunie, premiul Naţiunilor, disputat pe 1600 de metri şi alocat cu 20.000 de mărci.

Proba a comportat trei încercări, prima revenind lui Hatto, iar celelalte excelentei iepe Elkina, care a fost declarată şi câştigătoarea premiului.

In prima încercare Elkina deşi a marcat pe kilometru 1.24.9, nu a sosit decât a patra.

Hatto a sosit, în a doua încercare, penultimul, iar în a treia încercare, al doilea.

Iată rezultatele

PRIMA INCERCARE

1. Hatto, 1580 K. Kuplinger.
2. Marmor, 1600 K. Burner.
3. Cocktail, 1580 J. Absmeier.
4. Elkina, 1600 J. Frömming.
5. Garde du Corps, 1600 R. Stegmaier.
6. David Bess 1600 M. Roth.
7. Carl Pluto, 1600 M. Retzer.
8. Victoria regia, 1600 C. Weidmüller
9. Preisrichter, 1580 F. Hecht.

9 concurenţi

Câştigat: jum. lung., jum. lung.
Cota: 40, 15, 30, 29, pentru 10.
Hatto (Leverage şi Blanche Vimont) aparţine d-lui G. Kessler şi e antrenat de K. Kuplinger.
Hatto a trotat kilometrul în 1.26.7.

A DOUA INCERCARE

1. Elkina, 1600 J. Frömming.
2. Garde du Corps, 1600 R. Stegmaier
3. Cocktail, 1580 J. Absmeier.
4. Marmor, 1600 K. Burner.
5. Carl Pluto, 1600 M. Retzer.
6. David Bess, 1600 M. Roth.
7. Preisricher, 1580 F. Hecht.
8. Hatto, 1580 K. Kuplinger, renţi.
9. Victoria regia, 1600 C. Weidmüller.

9 concurenţi

Câştigat: 2 lung., 1 lung.
Cota: 24, 15, 38, 20, pentru 10.
Elkina (Peter Pluto şi Lister Ruth) aparţine d-lui E. Libenberg şi e antrenată de J. Frömming şi W. Schmidt.
Elkina a tratat kilometrul în 1.25.7.

A TREIA INCERCARE

1. Elkina, 1600 J. Frömming.
2. Hatto, 1580 K. Kuplinger.
3. Garde du Corps, 1580 R. Stegmaier
4. Carl Puto, 1600 M. Retzer.
5. Marmor, 1600 K. Burner.
6. David Bess, 1600 M. Roth.

6 concurenţi

Câştigat: 2 jum. lung., 2 lung.
Cota: 13, 10, 11 pentru 10.
Elkina (Peter Pluto şi Lister Ruth) aparţine d-lui E. Liebenberg şi e antrenată de J. Frömming şi W. Schmidt.
De data aceasta, Elkina a parcurs kilometrul in 1.29.7, iar Hatto in 1.31.2

CLASAMENTUL

După aceste trei încercări a fost stabilit un clasament, în care primul loc a fost ocupat de Elkina.

Iată acest clasament:

1. ELKINA.
2. Hatto.
3. Garde du Corps.
4. Marmor
5. Carl Pluto.

MONACKO A CAŞTIGAT PREMIUL BUCUREŞTILOR

In cadrul aceleiaşi reuniuni s'a disputat şi premiul Bucureştilor pe 2200 metri şi alocat cu 2500 de mărci.

Victoria a revenit lui Monacko, favoritul cursei. El a dispus cu două lungimi şi jumătate de Unband, dintr'un lot de 16 concurenţi.

Derbyul jugoslav amânat

Derbyul jugoslav care urma să se dispute Duminica trecută a fost amânat pentru Duminică, 2 Iulie.

Aceasta deoarece pista a fost inundată. Cristea Radu a fost angajat să încalece în această cursă.

Informaţii

● COLUMBUS a reluat antrenamentul.

● CLIFFORD HANOVER excelentul trăpaş american a lucrat eri la Băneasa Trap. A produs o frumoasă impresie.

● JACK a intrat în antrenament la E. Fischer. In cursul lunei viitoare va face o tentativă de record pentru a fi recalificat în probele publice.

O consfătuire a proprietarilor de trăpaşi

Proprietarii de trăpaşi sunt invitaţi pentru azi după amiază la ora 6, pe hipodrom.
Va avea loc o consfătuire.

Calendarul trapului

IULIE
1, 5, 8, 12, 15, 19, 22, 26, 30

AUGUST

Wehr Dich a câştigat

Derbyul german de galop

Favoritul Organdy a sosit al patrulea

Excelenta performanţă a lui Sonnenorden. Skarb, reprezentantul Poloniei, penultimul

Duminică s'a alergat la Hamburg mult aşteptatul Derby german de galop, care anul acesta se anunţa mult mai interesant decât în anii trecuţi.

La ediţia 1939, au participat zece concurenţi, printre care şi reprezentantul Poloniei, excelentul trei ani, Skarb.

WEHR DICH DISPUNE GREU DE SONNENORDEN

Victoria a revenit celui de al doilea favorit, Wehr Dich.

Acesta a dispus la mare luptă de Sonnenorden, care a stabilit în această cursă o performanţă peste aşteptări.

La fel de bine s'a prezentat Octavianus, coleg de grajd cu Wehr Dich.

Favoritul Organdy nu a sosit decât al patrulea, la patru lungimi de câştigător.

Am putea spune că această sosire s'ar asemăna cu sosirea din Derbyul nostru, când a câştigat tot al doilea favorit, Halmei, în timp ce al doilea s'a plasat un outsider, Bock, favoritul Tarzan sosind abea al treilea.

O decepţie a fost în Derbyul german, Skarb. Din partea lui se scompta o figură mult mai onorabilă.

CUM S'A DESFAŞURAT CURSA

La plecare ordinea este următoarea: Skarb, urmat de Octavianus, Perosi, Fortunatus, Tatjana, Sonnenorden, Rusticus, Wehr Dich, Organdy şi Sonnenfleck.

Câteva sute de metri mai departe, Fortunatus trece primul, înaintea lui Skarb, Tatjana, Octavianus şi Perosi, ultimele locuri fiind ocupate de Wehr Dich şi Organdy. Aceasta este situaţia şi la prima trecere prin faţa tribunei.

Pe partea opusă, tot Fortunatus conduce, cu trei lungimi, faţă de Skarb, Tatjana, Octavianus şi Sonnenfleck.

In intrarea în linia dreaptă, Fortunatus este primul cal bătut, la conducere trecând Skarb. In acest timp, Wehr Dich câştigă loc cu loc, ajungând la înălţimea fruntaşilor.

Skarb rămâne, leader trecând Sonnenorden.

Wehr Dich îl atacă. In acest timp intervenind în luptă şi Organdy, ultimul rămâne, iar între Sonnenorden şi Wehr Dich se încinge o luptă strânsă.

Până la sosire, Wehr Dich câştigă cu un cap. In ultimele fuleuri Organdy nu mai dă nimic, fiind întrecut şi pe Octavianus.

REZULTATUL COMPLET AL CURSEI

1. Wehr Dich, 58, G. Streit.
2. Sonnenorden, 58, Rastenberger.
3. Octavianus, 58, H. Berndt.
4. Organdy, 58, E. Böhlke.
5. Perosi, 58, W. Held.
6. Tatjana, 56½, W. Printen.
7. Sonnenfleck, 58, H. Zehmisch.

Fortunatus, 58, O. Schmidt.
Skarb, 58, E. Gill.
Rustiens, 58, A. Dilger.
10 concurenţi.
Câştigat: cap, 2½ lung., ½ lung., gât, 1 lung.
Durata: 2.37.2.
Cota: 34, 14, 19, 24, 14, pentru 10.
Wehr Dich (Wallenstein şi Walte) aparţine grajdului Schlenderhan şi e antrenat de G. Arnull.

Sunbeam învingătoare în Derbyul Danez

Derbyul danez, disputat Duminecă, a revenit iepei Sunbeam (A. Gordon), care a câştigat cu două lungimi asupra iepelor Miss Cirsha şi Marlène. Este desigur un caz rar în analele unui Derby, rezultatul Derbyului danez.

In primele trei locuri trei iepe.

Sunbeam este o fiică a lui Apelle cu Sunny Eyes.

CLASICELE ALERGĂRI DE TRAP

Campionatul calului român de trap

1700 Elly, Bandit II, Barza, Răsura, Gaby M., Draga Mea, Rama II, Santuţa, Taina, Călin, Eol, Ural, Grozava, Isvor T., Hispano, Director, Ikar
1740 Tutun, Domniţa Harry, Iubita, Nataşa, Ghid, Geisha, Petruş, Zenit, Adda Worthy
1760 Pandur, King Worthy, Champion junior

Alergările de galop

BANEASA; ZIUA 24-a Duminică 2 Iulie

— I N S C R I E R I —

Premiul SILISTRA
1400 metri — 20.000 lei

Ştefania	51
Melitta	46½
Vigo	52½
Onuţa	52½
Alice	48½
Marcella	59½
Caiafa	52
Golanca	49
Biribi	63
Balsors	52½
Naum	52½
Medardus	64
Sukoro	62½
Goblin	60
Fioretta	47
Talalka	49
Princier	55½
[illegible]	48½

Pr. VETERINARILOR.—w-h'cap
1600 metri — 25.000 lei

Ştefania, Puişor, Don Alberto, Rubin, Cin'te ţine, Marcella, Răzleţ, Caiafa, M. en avant, Tuluţa, Drapel, Farmec, Balsors, Naum, Silver Prinţ, Talalka, Hazliu, Li, Băbuca, Event, Şerban

Premiul LOTOLA
1600 metri — 30.000 lei

Ticu	52½
Vigo	50½
Afurisit	54
Puişor	50½
Răzvrătit	50
Geza	52½
Povestea	48½
Marcella	55½
Brânceni	64½
Farmec	56½

Bock	51½
Roy	50
Străjer	47½
Goblin	55½
Princier	52½
Şoim	50
Etelkas	55
Orion	53½

Premiul CERCETAŞILOR
1000 metri — 35.000 lei

Estrella	53
Li mare	56
Rosalie	47½
Lily	53
Găman	59
Bauraj	54½
Bilitis	57½
Ţuguila	56
Barcău	54½
Bucuria mea	50½

hipism

Mâine la Băneasa

Handicapuri reuşite

Alergări deschise. Program bun

Reuniunea care se va desfăşura mâine la Băneasa este de reuşită calitate. La aceasta desigur nu cu puţin vor contribui alergările programului. Handicapurile, ca de obicei, sunt foarte reuşite. Mai mult decât sigur că acest gen de curse va da loc la dispute aprige. Greutăţile fiind bine distribuite egalează de minunte şansele diverşilor candidaţi.

Celelalte curse vor prilejui şi ele curse deschise.

CONCURENŢII PROBABILI

Premiul DOLLY—H'cap.—Vânz.
1600 metri — 20.000 lei

Ali Baba	64	?
Cocotte	55	0
Miţa	55	Gosztony
Balyhoo	53	Vincent
Etiquette	50	x
Jaf	45	Florescu
Zori de Zi II	44½	Guardian

Premiul CELINE — W.-H'cap
2200 metri — 25.000 lei

Goblin	64½	0
Rubin	63½	?
Princier	62½	0
Aida	54½	J. Gill
Puişor	53½	Mullot
Stăpân	52½	Cucu
Răzleţ	52	Tasim
Caiafa	51½	0
Nacelle d'Or	51½	x
Golanca	46	0

Premiul JOLYON
1000 metri — 30.000 lei

Zefir	57	0
Barius	57	N. Ilinca
Voicuţa	55½	Vincent
Tour de Vis	55	G. Enescu

Premiul STOLNICI
1600 metri — 25.000 lei

Onuţa	55	Pârvulescu
Marcella	57	Durnea
Roy	50	Tănase
Lăncier	52	Oprescu
M. en avant	56½	?
Tuluţa	55	Urdăreanu
Necaz	56½	Thiess
Bravo mă	48	x
Răzvrătit	52	Crişan
Harar	44	Huţuleag

Premiul AZUGA
1000 metri — 25000 lei

Paiaţa	55½	Gosztony
Băeţel	52	Cucu
Beauty	55	Thiess
Dux	52	Oprescu
Rosalie	47½	?
Lily	50½	0
Suspin	59	0
Bauraj	55	0
Bold Topsy	57½	Gill J.
Ţuguilă	59	Huţuleag
May Day	55½	Tănase
Mircioaia	57½	Ilinca

Szaresa	57½	?

Premiul BUCEGI
2400 metri — 35.000 lei

Bock	48½	Iosza
Dornic	57	Ilinca
Almaş	51½	Rosso
Măcieş	48½	0
Medardus	61½	J. Gill
Şerban	57	0

Premiul BALCIC — Handicap
1400 metri — 30.000 lei

Biribi	64	0
Ostaş	64	0
M. en avant	62	0
Li	61	Cucu
Ciocârlan	59	x
Tuluţa	57	0
Mazeppa	56½	Huţuleag
Monette	54½	J. Gill
Traviata	50	Urdăreanu
Vigo	50	Mullot
Ştefania	48½	Tănase
Răzleţ	47½	0
Caiafa	47½	Tasim
Bravo mă	47½	0
Molda	43	x
Fioretta	41	Grecu

Alergările de trap

Băneasa Trap; Ziua 18-a, Sâmbătă 1 Iulie

— I N S C R I E R I —

Premiul RENI
Handicap — 13.000 lei

1700 Arvuna, Cina
1720 Urganda, Paj Axtell, Elişor, Nocica
1740 Furor, Brenn, Ialpug, Bandit II, Don, Cilly Hanover
1760 Cavaler, Eol, Tais, Helen Halpin
1780 Domnitor, Mohor, Diadia Lul, Primăvara
1820 Birlic

Premiul ROGOJENI
Handicap — 13.000 lei

1700 Elixir
1720 Domnitor, Puica, Fudul, Dâmb, Oborean, Crai, Pan Worthy
1740 Peter Gordon, Candriu, Călin, Extra
1760 Zgomot, Pinkerton, Aventurier, Florita, Zalud, Taina, Sorana, Harry Boy, Birlic
1780 Voinţa, Sonora, Floare, Peter Worthy, Barza, Dor de Ducă
1800 Zenit, Lăcrămioara, Legionar, Geisha, Beţiv, Cartuşel
1820 Vuet, Sorvaneţ, Nataşa, Poeniţa

Premiul RUHLEBEN
Handicap — 18.000 lei

2100 Pleava, Ciclop, Leu, Pacahantos
2120 Kamaa, Coconaş, Ducesa, Busuioc, Ghimp
2140 Rosalinde, Guardian Girl, Naplopo, Cupidon, Brebenea, Talaz, Pai, Luntraş, Fama, Champion junior
2160 Valenţio, Anny Worthy, Blondella, Nation, Jarvis, Katy Caid, Ninon, Dorka
2180 Uţa, Viitor, Kundry, Trixie, Kanada, Pandur, Pock, Pisica, Josedale Margot
2200 Havana

Premiul G. GAETAN
Grupă — 18.000 lei

1700 Floare, Grozava, Taina, Barza, Răsura, Elly, Santuţa, Rama II, Draga Mea, Gaby M.

Premiul RARAU
Condiţie (1/1) — 13.000 lei

1680 Epoca, Isvor T., Ulm, Bănuţa, Iarba Uraca, Bistricioara, Românaş, Speranţa, Uranus, Olga
1700 Clifford Hanover, Puşa, Lilia
1720 Cimbric, Tilet, Jocker, Rozina, Giovirezza II
1740 Paj Axtell, Jria, Nocica
1780 Don, Helen Halpin
1820 Bandit II
1860 Miriştea, Birlic
1880 Taina
1900 Eol, Ural
1920 Călin
1980 Răsura

Premiul ROŞIORI
Condiţie (1/2) — 13.000 lei

2080 Voevod
2100 Comoara, Desiş
2120 Dâmb, Elişor
2140 Diadia Lul, Oborean, Tais, Candriu, Primăvara
2160 Zenit, Va-ta, Dor de Ducă, Sorana, Harry Boy, Extra
2180 Ostaş, Măgura
2200 Nataşa
2220 Ghimp
2240 Poeniţa
2300 Dorka, Josedale Margot, Tutun

Premiul SAMUM
Condiţie — 18.000 lei

2120 Birlic
2180 Rosalinde, Valenţio, Lăcrămioara, Coconaş, Fama, Mura, Katy Caid, Busuioc, Dorka, Josedale Margot, Szeged
2200 Guardan Girl, Naplopo, Pai, Kundry, Nation, Jarvis, Leu, Pandur, Ideal, Vivat, Champion junior, Eftin, Tutun
2220 Lucifer II, Sam Worthy, Kanada, Pock, Ninon, Havana, Winsome Josedale, Lubita
2240 Pisica, Ghid
2260 Gondolat II, Roland D.
2280 Gruia
2300 Haron

Premiul ROZNOV
Performanţă — 13.000 lei

2100 Furor, Elişor
2120 Brenn, Ialpug, Cilly Hanover
2140 Diadia Lul, Tais
2160 Fudul, Dâmb, Primăvara
2180 Candriu, Peter Gordon, Sorana, Pan Worthy, Călin, Extra, Răsura
2200 Pinkerton, Sultan II, Taina, Barza
2220 Zgomot, Dor de Ducă, Tava, Durdulia, Birlic

Premiul REŞIŢA
Record — 13.000 lei

1700 Sultan II, Florita, Zalud, Floare
1720 Livada, Voinţa, Zgomot, Sonora, Va-ta, Legionar, Dor de Ducă, Tava, Sorana, Barza, Sultana
1740 Dolly Worthy, Centaur, Sonia Worthy, Zenit, Peter Worthy, Lăcrămioara, Coconaş, Sorvaneţ, Geisha, Pacahantos, Cartuşel, Mura, Tufănica, Ghimp, Poeniţa
1760 Voevodul Ţiganilor, Uţa, Torent, Cupidon, Talaz, Ciclop, Brebenea, Bruma II, Leu, Ducesa, Busuioc, Adda Worthy
1780 Catinca, Ideal, Champion junior

Alergările de trap pe Iulie

Buletinul oficial al societăţii hipice române de trap a apărut. Pe lângă materialul informativ de rigoare, acest buletin conţine şi programul pe Iulie şi August

Găsim interesant să publicăm acest program căruia îi facem loc începând de azi.

SAMBATA 1 IULIE

I. **Pr. G. Găetan**. Grupă. 48.000 lei. (30.000, 9600, 4800, 2400, 1200). Distanţă 1700 m. Pentru iepe române de 3 ani.

II. **Pr. Reni.** Handicap. 13.000 lei. (9000, 2300, 1000, 700). Distanţă, 1700 m. Pentru cai până la 6 ani, cu record 1.35—1.40, cari nu au câştigat o sumă de 30.000 lei dela 1 Septembrie 1938.

III. **Pr. Rogojeni**. Handicap. 13 mii lei. (9000, 2300, 1000, 700). Distanţă, 1700 m. Pentru cai români până la 8 ani, cu record 1.30—1.35, cari nu au câştigat o sumă de 70 mii lei dela 1 Septembrie 1938.

IV. **Pr. Ruhleben.** Handicap. 18 mii lei. (12.000, 3700, 1500, 800). Distanţă, 2100 m. Pentru cai cu record 1.25—1.30, cari nu au câştigat o sumă de 120.000 dela 1 Septembrie 1938.

V. **Pr. Rarău.** Cursă de condiţie (cat. 1/1). 13.000 lei. (9000, 2300, 1000, 700). Distanţă 1700 m. Pentru cai de 3 ani. Pentru fiecare 4.000 lei câştigaţi în carieră caii vor fi distanţaţi cu 20 m. Caii români primesc 20 m. avans.

VI. **Pr. Roşiori.** Cursă de condiţie (cat. ½). 13.000 lei. (9000, 2300, 1000, 700). Distanţă 2100 m. Pentru cai de 4 ani. Pentru fiecare 8000 lei câştigaţi în carieră caii vor fi distanţaţi cu 20 m. Caii români primesc 20 m. avans.

VII. **Pr. Samum.** Cursă de condiţie. 18.000 lei. (12000, 3700, 1500, 800). Distanţă 2100 m. Pentru fiecare 200.000 lei câştigaţi în carieră caii vor fi distanţaţi cu 10 m. şi pentru fiecare 20.000 lei câştigaţi dela 1 Septembrie 1938 cu alţi 10 metri.

VIII. **Pr. Roznov.** Cursă după performanţă. 13.000 lei. (9000, 2300, 1000, 700). Distanţă 2100 m. Pentru cai români până la 6 ani cu performanţă 1.32 şi mai încet. Start 1.37.

IX. **Pr. Reşiţa.** Cursă după record. 13.000 lei. (9000, 2300, 1000 700). Distanţă 1700 m. Pentru cai români cu record 1.28 şi mai încet. Start 1.33.

Inscrieri Luni 26 Iunie, publicarea distanţelor Marţi 27 Iunie; retrageri Miercuri 28 Iunie.

MIERCURI 5 IULIE

I. **Pr. Valona.** Handicap, 13.000 lei (9000, 2300, 1000, 700). Distanţă 2100 m. Pentru cai până la 8 ani cu record 1.33—1.38 care n'au câştigat o sumă de 60.000 lei dela 1 Septembrie 1938. **Alergarea deschisă numai amatorilor. In cazul când vor fi cel puţin 14 partanţi declaraţi, se vor forma două reprize: prima deschisă numai amatorilor, iar a doua, cu cel puţin 8 concurenţi, deschisă şi profesioniştilor.**

II. **Pr. Riviera.** Handicap, 15.000 lei. (10.000, 3000, 1200, 800). Distanţa 1700 m. Pentru cai până la 10 ani, cu record 1.28—1.33 care n'au câştigat o sumă de 80.000 lei dela 1 Septembrie 1938.

III. **Pr. Saphir.** Handicap. 21.000 lei. (14.000, 4000, 2000, 1000). Distanţa 2100 m. Pentru cai cu record 1.28 şi mai iute.

IV. **Pr. Suceava.** Cursă de condiţie. 13.000 lei. (9000, 2300, 1000, 700). Distanţă, 1700 m. Pentru cai până la 6 ani. Pentru fiecare 30.000 lei câştigaţi în carieră, caii vor fi distanţaţi cu 10 m. şi pentru fiecare 8000 lei câştigaţi dela 1 Septembrie 1938 cu alţi 10 m. Caii români, primesc 10 m. avans.

V. **Pr. Slobozia.** Cursă de condiţie (cat. ½). 15.000 lei. (10.000, 3000, 1200, 800). Distanţă 2100 m. Pentru cai de 3 ani. Pentru fiecare 10.000 lei câştigaţi în carieră caii vor fi distanţaţi cu 20 m. Caii români primesc 20 m. avans.

VI. **Pr. Scomoroh.** Cursă de condiţie. 13.000 lei. (10.000, 3000, 1200, 800). Distanţă, 1700 m. Pentru cai până la 10 ani. Pentru fiecare 200 mii lei câştigaţi în carieră caii vor fi distanţaţi cu 10 m. şi pentru fiecare 15.000 lei câştigaţi dea 1 Septembrie 1938 cu alţi 10 m.

VII. **Pr. Ramona.** Cursă de condiţie. (cat. 1/10). 15.000 lei. (10.000, 3000, 1200, 800). Distanţă, 1700 m. Pentru cai de 4 ani şi mai sus. Pentru fiecare 12.000 lei câştigaţi în carieră, caii vor fi distanţaţi cu 20 m.

VIII. **Pr. Suter.** Cursă după performanţă. 13.000 lei. (9000, 2300, 1000, 700). Distanţă, 1700 m. Pentru cai români până la 5 ani, cu performanţă 1.33 şi mai încet.

IX. **Pr. Someş.** Cursă după record. 15.000 lei. (10.000, 3000, 1200, 800). Distanţă, 2100 m. Pentru cai cu record 1.26 şi mai încet. Start 1.315. Caii români primesc 10 m. avans.

Inscrieri Miercuri 28 Iunie; publicarea distanţelor Vineri 30 Iunie; retrageri Sâmbătă 1 Iulie.

SAMBATA 8 IULIE

I. **Pr. Stoiceni.** Handicap. 13.000 lei. (9000, 2300, 1000, 700). Distanţă, 1700 m. Pentru cai români până la 6 ani, cu record 1.37 şi mai încet, care n'au câştigat o sumă de 40.000 lei dela 1 Septembrie 1938.

II. **Pr. Soroca.** Handicap. 13.000 lei. (9000, 2300, 100, 700). Distanţă, 2100 m. Pentru cai până la 8 ani, cu record 1.32—1.37, care n'au câştigat o sumă de 60.000 lei dela 1 Septembrie 1938.

III. **Pr. Silistra.** Handicap, 15.000 lei. (10.000, 3000, 1200, 800). Distanţă, 1700 m. Pentru cai până la 10 ani, cu record 1.27—1.32, care n'au câştigat o sumă de 100.000 lei dela 1 Septembrie 1938.

IV. **Pr. Sulina.** Cursă de condiţie (cat. 1/1). 13.000 lei. (9000, 2300, 1000, 700). Distanţă, 1700 m. Pentru cai români de 3 ani. Pentru fiecare 1000 lei câştigaţi în carieră, caii vor fi distanţaţi cu 20 m.

V. **Pr. Sighişoara.** Cursă de condiţie. 13.000 lei. (9000, 2300, 1000, 700). Distanţă, 1700 m. Pentru cai până la 6 ani. Pentru fiecare 25.000 lei câştigaţi în carieră caii vor fi distanţaţi cu 10 m. şi pentru fiecare 12.000 lei câştigaţi dela 1 Septembrie 1938 cu alţi 10 m. Caii români primesc 10 m. avans.

VI. **Pr. Scânteia.** Cursă de condiţie. 13.000 lei. (9000, 2300, 1000, 700). Distanţă, 1700 m. Pentru cai până la 8 ani. Pentru fiecare 75.000 lei câştigaţi în carieră caii vor fi distanţaţi cu 10 m. şi pentru fiecare 9000 lei câştigaţi dela 1 Septembrie 1938 cu alţi 10 m.

VII. **Pr. Stejar.** Cursă de condiţie. 15.000 lei. (10.000, 3000, 1200, 800). Distanţă, 2100 m. Pentru cai până la 10 ani. Pentru fiecare 100 mii lei câştigaţi în carieră caii vor fi distanţaţi cu 10 m. şi pentru fiecare 15.000 lei câştigaţi dela 1 Septembrie 1938 cu alţi 10 m. Caii români primesc 10 m. avans.

VIII. **Pr. Tecuci.** Cursă după performanţă. 15.000 lei. (10.000, 3000, 1200, 800). Distanţă, 2100 m. Pentru cai până la 6 ani, cu performanţă 1.30 şi mai încet. taSrt 1.35.

IX. **Pr. General Botez.** Cursă după record. 31.000 lei. (20.000, 6000, 3000, 1400, 600). Distanţă, 2100 m. Start 1.29. Pentru fiecare secundă mai iute ca 1.29 caii vor fi distanţaţi cu 20 m. Câştigătorul unui premiu de 15.000 lei sau mai mare în anul curent va fi distanţat cu încă 20 m. Caii români primesc 20 m. avans.

Inscrieri Luni 3 Iulie; publicarea distanţelor Marţi 3 Iulie; retrageri Miercuri 5 Iulie

MIERCURI 12 Iulie

I. **Pr. Teleorman.** Handicap. 13 mii lei. (9000, 2300, 1000, 700). Distanţă, 2100 m. Pentru cai până la 6 ani, cu record 1.35—1.40, care n'au câştigat o sumă de 50.000 lei dela 1 Septembrie 1938.

II. **Pr. Tutova.** Handicap. 13000 lei. (9000, 2300, 1000, 700). Distanţă, 1700 m. Pentru cai până la 8 ani, cu record 1.30—1.33, care n'au câştigat o sumă de 70.000 lei dela 1 Septembrie 1938.

III. **Pr. Tizian.** Handicap. 18.000 lei. (12.000, 3700, 1500, 800). Distanţă 1700 m. Pentru cai cu record 1.25—1.30, care n'au câştigat o sumă de 120.000 lei dela 1 Septembrie 1938.

IV. **Pr. Turda.** Cursă de condiţie (cat. 1/1). 13.000 lei, 9.000, 2300, 1000, 700) Distanţă, 2100 m. Pentru cai de 3 ani. Pentru fiecare 8 mii lei câştigaţi în carieră, caii vor fi distanţaţi cu 20 m. Caii români primesc 20 m. avans

V. **Pr. Toba** Cursă de condiţie (cat. 1/1). 13.000 lei. (9000, 2300, 1000, 700). Distanţă, 1700 m. Pentru caii români de 4 ani. Pentru fiecare 6000 lei câştigaţi în carieră caii vor fi distanţaţi cu 20 m.

VI. **Pr. San Remo.** Cursă de condiţie (cat. 1/5). 13.000 lei. (9000, 2300, 1000, 700). Distanţă, 1700 m. Pentru cai de 5 ani şi mai sus. Pentru fiecare 8000 lei câştigaţi în carieră caii vor fi distanţaţi cu 20 m. Caii români primesc 20 metri avans.

VII. **Pr. Sehnsucht.** Cursă de condiţie. 15.000 lei. (10.000, 3000, 1200, 800). Distanţă, 2100 m. Pentru caii români până la 8 ani. Pentru fiecare 75.000 lei câştigaţi în carieră caii vor fi distanţaţi cu 10 m. şi pentru fiecare 12.000 lei câştigaţi dela 1 Septembrie 1938 cu alţi 10 m. **Alergare deschisă numai amatorilor.**

VIII. **Pr. Vaslui.** Cursă după performanţă. 13.000 lei. (9000, 2300, 1000, 700). Distanţă, 2100 m. Pentru caii români până la 5 ani, cu performanţă 1.33 şi mai încet, Start 1.38.

IX. **Pr. Trac.** Cursă după record. 15.000 lei. (10.000, 3000, 1200, 800). Distanţă 1700 m. Pentru cai cu record 1.27 şi mai încet. Start 1.32. Caii români primesc 1 m. avans.

Inscrieri Joi 6 Iulie; publicarea distanţelor Vineri 7 Iulie; retrageri Sâmbără 8 Iulie.

SAMBATA 15 IULIE

I. **Pr. Văcăreşti.** Handicap. 13.000 lei. (9000, 2300, 1000, 700). Distanţă, 2100 m. Pentru caii români până la 6 ani cu record 1.34—1.39, care n'au câştigat o sumă de 50.000 lei dela 1 Septembrie 1938.

II. **Pr. Volga.** Handicap. 15.000 lei. (10.000, 3000, 1200, 800). Distanţă, 2100 m. Pentru caii până la 10 ani, cu record 1.29—1.34, care n'au câştigat o sumă de 80.000 lei dela 1 Septembrie 1938.

III. **Pr. Sf. Ilie.** Handicap, 31.000 lei. (20.000, 6.000, 3000, 1400, 600). Distanţă, 1700 m. Pentru armăsari şi iepe, cu record 1.30 şi mai iute. Distanţă maximă la publicarea handicapului, 1800 m.

IV. **Pr. Perival.** Cursă de condiţie. 13.000 lei. (9000, 2300, 1000, 700). Distanţă, 1700 m. Pentru cai până la 5 ani. Pentru fiecare 25.000 lei câştigaţi în carieră, caii vor fi distanţaţi cu 10 m. şi pentru fiecare 9000 lei câştigaţi dela 1 Septembrie 1938 cu alţi 10 m.

V. **Pr. Palatinat.** Cursă de condiţie (cat. 1/5). 15.000 lei. (10.000, 3000, 1200, 800). Distanţă, 1700 m. Pentru cai de 4 ani. Pentru fiecare 10.0000 lei câştigaţi în carieră caii vor fi distanţaţi cu 20 m.

VI. **Pr. Strolch.** Cursă de condiţie. 18.000 lei. (12.000, 3700, 1500, 800). Distanţă 2100 m. Pentru fiecare 200.000 lei câştigaţi în carieră caii vor fi distanţaţi cu 10 m. şi pentru fiecare 20.000 lei câştigaţi dela 1 Septembrie 1938 cu alţi 10 metri.

VII. **Pr. Vijelia.** Cursă de condiţie (cat. ½). 18.000 lei. (12.000, 37000, 1500, 800). Distanţă, 1700 m. Pentru cai de 3 şi 4 ani. Pentru fiecare 12.000 lei câştigaţi în carieră caii vor fi distanţaţi cu 20 m. Start 1.40.

VIII. **Pr.Porofino.** Cursă după performanţă. 13.000 lei. (9000, 2300, 1000, 700). Distanţă, 2100 m. Pentru cai până la 6 ani, cu performanţă 1.31 şi mai încet. Start 1.365. Caii români primesc 10 m. avans.

IX. **Pr. Radiana.** Cursă după record. 13.000 lei. (9000, 2300, 1000, 700). Distanţă, 1700 m. Pentru caii români cu record 1.29 şi mai încet. Start 1.34.

Inscrieri Luni 10 Iulie; publicarea distanţelor Marţi 11 Iulie; retrageri Miercuri 12 Iulie.

MIERCURI 19 IULIE

I. **Pr. Radna.** Handicap. 13.000 lei. (9000, 2300, 1000, 700). Distanţă, 2100 m. Pentru cai români până la 6 ani, cu record 1.36 şi mai încet, care n'au câştigat o sumă de 40.000 lei dela 1 Septembrie 1938.

II. **Pr. Portoverne.** Handicap. 13 mii lei. (9000, 2300, 1000, 700). Distanţă, 1700 m. Pentru cai până la 8 ani, cu record 1.31—1.36, care n'au câştigat o sumă de 70.000 lei dela 1 Septembrie 1938.

III. **Pr. Rubicon.** Handicap. 15 mii lei. (10.000, 3000, 1200, 800). Distanţă, 2100 m. Pentru cai români până la 10 ani, cu record 1.26—1.31, care n'au câştigat o sumă de 120.000 lei dela 1 Septembrie 1938.

IV. **Pr. Talisman.** Cursă de condiţie (cat. 1/1). 13.000 lei. (9000, 2300, 1000, 700). Distanţă, 1700 m. Pentru cai români de 3 ani. Pentru fiecare 3000 lei câştigaţi în carieră, caii vor fi distanţaţi cu 20 m.

V. **Pr. Rapallo.** Cursă de condiţie. 13.000 lei. (9000, 2300, 1000, 700). Distanţă, 2100 m. Pentru cai până la 6 ani. Pentru fiecare 25.000 lei câştigaţi în carieră caii vor fi distanţaţi cu 10 m. şi pentru fiecare 12.000 lei câştigaţi dela 1 Septembrie 1938 cu alţi 10 m. Caii români primesc 10 m. avans.

VI. **Pr. Ryerson.** Cursă de condiţie (cat. ½). 15.000 lei. (10.000, 3000, 1200, 800). Distanţă, 1700 m. Pentru cai de 4 ani. Pentru fiecare 12.000 lei câştigaţi în carieră caii vor fi distanţaţi cu 20 m. Caii români primesc 20 m. avans.

VII. **Pr. Peter Harvester.** Cursă de condiţie (cat. 1/20). 15.000 lei. (10.000, 3000, 1200, 800). Distanţă, 1700 m. Pentru fiecare 10.000 lei câştigaţi în carieră caii vor fi distanţaţi cu 20 m.

VIII. **Pr. Lea.** Cursă după performanţă. 13.000 lei. (9000, 2300, 1000, 700). Distanţă, 2100 m. Pentru cai români până la 5 ani, cu performanţă 1.33 şi mai încet. Start 1.385.

IX. **Pr. Vulcan.** Cursă după record. 18.000 lei. (12.000, 3700, 1500, 800). Distanţă, 1700 m. Pentru cai cu record 1.24 şi mai încet. Start 1.29.

Inscrieri Joi 13 Iulie; publicarea distanţelor Vineri 14 Iulie; retrageri Sâmbătă 15 Iulie

SAMBATA 22 IULIE

I. **Pr. St. Moritz.** Handicap. 13 mii lei. (9000, 2300, 1000, 700). Distanţă, 1700 m. Pentru cai până la 8 ani, cu record 1.33—1.38, care n'au câştigat o sumă de 60.000 lei dela 1 Septembrie 1938.

II. **Pr. Tarom.** Handicap. 15.000 lei. (10.000, 3000, 1200, 800). Distanţă, 1700 m. Pentru cai români până la 10 ani, cu record 1.28—1.33, care n'au câştigat o sumă de 80.000 lei dela 1 Septembrie 1938.

III. **Pr. Mably.** Handicap. 21.000 lei. (14.000, 4000, 2000, 1000). Distanţă, 2200 m. Pentru cai cu record 1.28 şi mai iute..

IV. **Pr. Negreşti.** Cursă de condiţie (cat. ½). 13.000 eli. (9000, 2300, 1000, 700). Distanţă, 2100 m. Pentru cai români de 3 ani. Pentru fiecare 8000 lei câştigaţi în carieră, caii vor fi distanţaţi cu 20 m.

V. **Pr. Nehoiaşi.** Cursă de condiţie. 13.000 lei. (9000, 2300, 1000, 700) Distanţă, 1700 m. Pentru cai români până la 5 ani. Pentru fiecare 25.000 lei câştigaţi în carieră caii vor fi distanţaţi cu 10 m. şi pentru fiecare 6000 lei câştigaţi de la 1 Septembrie 1938 cu alţi 10.

VI. **Pr. Narva.** Cursă de condiţie. 13.000 lei. (9000, 2300, 1000, 700). Distanţă, 1700 m. Pentru cai până la 8 ani. Pentru fiecare 100 mii lei câştigaţi în carieră caii vor fi distanţaţi cu 10 m. şi pentru fiecare 10.000 lei câştigaţi dela 1 Septembrie 1938 cu alţi 10 m.

VII. **Pr. Leo.** Cursă de condiţie (cat. 1/5). 18.000 lei (12.000, 3700, 1500, 800). Distanţă, 2100 m. Pentru cai de 4 ani. Pentru fiecare 15 mii lei câştigaţi în careiră caii vor fi distanţaţi cu 20 m.

VIII. **Pr. My Bob.** Cursă după performanţă. 15.000 lei. (10.000, 3000, 1200, 800). Distanţă, 2100 m. Pentru cai până la 6 ani, cu performanţă 1.30 şi mai încet. Start 1.355.

IX. **Pr. Semmering.** Cursă după record. 18.000 lei. (12.000, 3700, 1500, 800). Distanţă, 1700 m. Pentru cai cu record 1.25 şi mai încet. Start 1.30.

Inscrieri Luni 17 Iulie; publicarea distanţelor Marţi 18 Iulie; retrageri Miercuri 19 Iulie

MIERCURI 26 IULIE

I. **Pr. Nisporeni.** Handicap. 13.000 lei. (9000, 2300, 1000, 700). Distanţă, 2100 m. Pentru cai români până la 6 ani, cu record 1.34—1.39, care n'au câştigat o sumă de 50000 lei dela 1 Septembrie 1938.

II. **Pr. Telramund.** Handicap. 15 mii lei. (10000, 3000, 1200, 800). Distanţă, 1700 m. Pentru cai până la 10 ani, cu record 129—134, care n'au câştigat o sumă de 80.000 lei dela 1 Septembrie 1938.

III. **Pr. Kozyr.** Handicap. 18.000 lei. (12.000, 3700, 1500, 300). Distanţă, 2100 m. Pentru cai cu record 1.29 şi mai iute, care n'au câştigat o sumă de 120.000 lei dela 1 Septembrie 1938.

IV. **Pr. Negoiu.** Cursă de condiţie (cat. 1/1). 13.000 lei, (9000, 2300, 1000, 700). Distanţă. 1700 m. Pentru cai români de 4 ani. Pentru fiecare 9000 lei câştigaţi în carieră, caii vor fi distanţaţi cu 20 m.

V. **Pr. Nichişeni.** Cursă de condiţie. 13.000 lei. (9000, 2300, 1000, 700). Distanţă, 1700 m. Pentru cai români până la 6 ani. Pentru fiecare 50.000 lei câştigaţi în carieră caii vor fi distanţaţi cu 10 m. şi pentru fiecare 10.000 lei câştigaţi dela 1 Septembrie 1938 cu alţi 10 metri.

VI. **Pr. Lilly P.** Cursă de condiţie (cat. 1/1). 15.000 lei. (10000, 3000, 12000, 800). Distanţă, 1700 m. Pentru cai de 3 şi 4 ani. Pentru fiecare 10.000 lei câştigaţi în carieră caii vor fi distanţaţi cu 20 m.

VII. **Pr. Alberich.** Cursă de condiţie (cat. 1/5). 15.000 lei. (10.000, 3000, 1200, 800). Distanţă, 1700 m. Pentru cai de 5 ani şi mai sus. Pentru fiecare 12.000 lei câştigaţi în carieră caii vor fi distanţaţi cu 20 metri.

VIII. **Pr. Năsăud.** Cursă după performanţă. 13.000 lei. (9000 2300, 1000, 700). Distanţă 1700 m. Pentru cai români până la 5 ani, cu performanţă 1.33 şi mai încet. Start 1.38.

IX. **Pr. Aurelio.** Cursă după record. 15.000 lei. (10.000, 3000, 1200, 800). Distanţă 2100 m. Pentru cai cu record 1.26 iş mai încet. Start 1.31.

Inscrieri Miercuri 19 Iulie; publicarea distanţelor Vineri 21 Iulie; retrageri Sâmbătă 22 Iulie

DUMINICA 30 IULIE

I. **Pr. Odin.** Handicap. 13.000 lei. (9000. 2300, 1000, 700). Distanţă, 1700 m. Pentru cai până la 8 ani, cu record 1.32 — 1.37, care n'au câştigat o sumă de 60.000 lei dela 1 Septembrie 1938.

II. **Pr. Siegfried.** Handicap. 15.000 lei (10.000, 3000, 1200, 800). Distanţă, 2100 m. Pentru cai până la 10 ani, cu record 1.27—1.32, care n'au câştigat o sumă de 100.000 lei dela 1 Septembrie 1938.

III. **Pr. Wotan.** Handicap. 21.000 lei (14.000, 4000, 2000, 1000). Distanţă, 1700 m. Pentru cai cu record 1.27 şi mai iute.

IV. **Pr. Rateş.** Cursă de condiţie (cat. 1/1). 13.000 lei. (9000, 2300, 1000, 700). Distanţă, 1700 m. Pentru cai români de 3 ani. Pentru fiecare 2000 lei câştigaţi în carieră, caii vor fi distanţaţi cu 20 m.

CICLISM

Mari curse cicliste în perspectivă

Vizita d-lui Canarache la d. rezident Regal Ottescu

Președintele Federației Române de Ciclism, d. Vasile Canarache, a fost primit într'o lungă audiență, la Constanța, de către d. Ottescu, rezidentul regal al ținutului Marea, care se interesează foarte mult de posibilitatea promovării sportului ciclist în Dobrogea.

D. rezident Ottescu, apreciind excepționala importanță care trebuie să se dea sportului ciclist ca unul dintre primele sporturi în directă și imediată legătură cu apărarea națională, a hotărît ca atât rezidența Mării cât și primăriile și prefecturile regiunei dobrogene să ajute forul de specialitate pentru organizarea unor importante manifestatiuni cicliste.

Astfel d-sa a comunicat președintelui F.R.C.-ului că este de acord ca acesta să organizeze, cu concursul autorităților locale, următoarele probe cicliste de mare anvergură :

O cursă de mare fond București-Silistra-Constanța, sau dacă șoselele în refacere nu vor permite desfășurarea probei în această linie, atunci să se organizeze cursa Brăila (Măcin)-Tulcea-Babadag-Constanța, cu opriri și sprint în toate stațiunile de pe malul Mării Negre;

Circuitul Dobrogei în 2 sau 3 etape, care urmează să se alerge în 1940, când șoselele vor fi în bună stare ;

Cursele locale organizate de către noua grupare din Constanța Ovidiu, căreia excelența sa d. rezident regal i-a promis tot concursul.

Dând posibilitate organizării acestor manifestațiuni cicliste pe teritoriul Dobrogei, d. rezident regal Ottescu înțelege să încurajeze nu numai sportul propriu zis, dar și să dea posibilitatea tinerilor noștri cicliști, viitori oameni de legătură în armată, ștafete și infanteriști rapizi, să se obișnuiască cu clima și cu drumurile Dobrogei. cari își au particularitățile lor.

Un alt aspect interesant al acestor prime și mari realizări sportive cicliste în Dobrogea, este și acela că rezidența înțelege să ofere miilor de vilegiaturiști din stațiunile maritime frumosul spectacol gratuit al unor curse cicliste de viteză și de mare fond, care se vor desfășura în aplauzele mulțimii vilegiaturiștilor și cu participarea tuturor așilor cicliști din București și din toată provincia.

După ce federația a primit consimțământul și promisiunea de încurajare din partea d-lui rezident, aceasta s'a și pus în contact cu autoritățile administrative din Constanța, Balcic, Mangalia, Cavarna, Carmen-Sylva etc., pentru fixarea premiilor, pentru adăpostirea și alimentarea concurenților etc.

Președintele federației a însărcinat comisiunea sportivă să alcătuiască de urgență programul și regulamentul curselor București-Brăila-Tulcea - Constanța, precum și a marei competițiuni care se va alerga sub denumirea „Marea cursă a litoralului". Un delegat al comisiunii sportive va pleca zilele acestea în regiune.

In privința curselor locale care se vor organiza cu începere din ziua de 9 Iulie a. c. de către noua grupare Ovidiu, totul a fost pus la punct într'o ședință a acestui club, care s'a ținut. Duminică 25 crt. la Constanța sub președinția d-lui Vasile Canarache și cu participarea următorilor membri cari alcătuiesc comitetul grupării Ovidiu : Gj. Stere (președinte), A. Tranulis (vice-președinte), Gh. Voinescu (secretar), D. Bogosian (casier), Ș. Beiu (membru), Ara Bayazdjian, Ion Lumezianu, Gh. Lungu, N. Hristescu, Dorothea Linz, membri.

„Circuitul Mușchetarilor"

Passat a câștigat prima etapă

Gallien „vedeta blondă" s'a clasat al 25-lea

„Circuitul muschetărilor", una din probele cele mai dure, premergătoare marei competițiuni anuale „Turul Franței", s'a terminat cu strălucita victorie a lui Passat.

Cea mai grea parte a traseului a fost urcusul colinei Aspin. Ca întotdeauna Gallien, care este un admirabil cățărător, s'a clasat al 25-lea la numai 6 minute de primul sosit.

REZULTATUL TEHNIC

1. PASSAT, 6 ore, 8 m. 2 s.; 2. Fréchaut, à 1/2 lung ; 3. Aureille, 6 ore 8 m. 5 s.; 4. Yellamos, 6 ore 9 m. 17 s.; 5. Bortola, același timp; 6. Vernis ; 7. Bettini; 8. Berrendero; 9. Frosio; 10. Bouffier; 11. Autaa; 12. Samaran, 6 ore 14 m. 8 s.; 13. Alvarez; 14. Garcia; 15. Palazetti; 16. Daran; 17. Danguillaume; 18. Grimbert; 19. Téchéné; 20. Bailleux; 21. Pagés; 22. Marcinkowski; 23. Boudé; 24. Arrangoïtz; 25. Gallien; 26. Rossier; 27. Scoco ; 28. Pierdona; 29. Wolle ; 30. Hordelalay; 31. Bianco; 32; Bigot: 33. Sola: 34. Yzorches 35. Lang.

POȘTA REDACȚIEI

D. Sorin Beiu, *Constanța.—Trimete corespondență, mai amplă.*

S., *Sibiu, idem.*

ROȚI ȘI PEDALE

N. Țapu a fost Duminică, în cursa organizată de „Aspim", numai ca simplu spectator. A urmărit cursa la volanul mașinei societății de „Gaz și Electricitate".

*

Gruparea „Aspim", convoacă pe această cale, pe toți concurenții clasați, în cursa de Duminică, pentru Joi seara ora 8 la sediul său, din strada Apele Minerale, (fab. Mociorniță) unde vor primi premiile.

*

Pentru data de 9 Iulie, o nouă cursă pe echipe va avea loc, pe gudronul șoselei București-Ploești.

Cursa măsoară 100 km. și este organizată de gruparea „Metropola". Așteptăm regulamentul și mai ales lista premiilor.

Cupa Restaurației a fost hotărîtoare pentru ca Silvestru să fie legitimat la gruparea Metropola. Silvestru deși era în serviciul U. C. B., de mai mulți ani, totuși a alergat individual, fiind o fire... „revoluționară".

*

După sosirea în București, Iacob Constantin, care a fost pe drept o adevărată „bombă" a viforiștilor, se plângea că pantofii îl strângeau și dacă ar fi avut alții, ar fi făcut mai mult. Ceeace e mai interesant de știut este faptul că Iacob e de meserie.... pantofar.

*

In urma unor neînțelegeri ivite după cursa de Duminică, d. Gheorghe Nicolau, a demisionat din funcția de secretar al grupării „Viforul Dacia" (secția ciclism).

Din Sibiu

Rezultatul cursei SIBIU - SEBEȘ - SIBIU (124 km.)

SIBIU (corespondență particulară). — Duminică, 25 Iunie, Sibiul a îmbrăcat haina de sărbătoare a marilor manifestări sportive. Intr'adevăr în această zi s'a desfășurat o frumoasă competiție ciclistă de fond pe distanța de 124 kilometri, între localitățile Sibiu-Sebeș și retur.

Concurenții cari au luat parte la această probă au fost împărțiți în două categorii după felul bicicletei : de oraș și de curse.

CUM S'AU DAT PLECARILE

Toți alergătorii posesori de biciclete de oraș au luat plecare la ora 6 dimineața. Restul concurenților, adică acei cu biciclete de curse, au luat startul la ora 7 și 15 minute din dreptul kilometrului 5 dela liziera Sibiului, numită Turnișor.

CURSA IN CATEVA CUVINTE

Lotul alergătorilor din categoria „curse" pornește într'o alură susținută până dincolo de com. Cristian, când Schuster talonat de Ungar caută să evadeze.

Tentativa reușește oarecum și în dreptul comunei Orlat plutonul se resfiră, pentru ca după puțin timp alergătorii să strângă din nou rândurile, formând două plutoane. In frunte conduce cu autoritate terțetul Bodor-Wultschner-Elst urmați la două lungimi de Ungar, iar la un kilometru de

O TRAVERSARE PERICULOASA

Inainte de Mercurea, plutonul conducător coboară deslănțuit, reușind să treacă la încrucișarea liniei ferate cu șoseaua, cu un minimum avantaj înaintea unui tren de marfă.

PRIMUL PLUTON CONDUCE AUTORITAR

Ungar slăbește alura și ceilalți trei se pot detașa autoritar. Inainte de Sebeș cu un kilometru, Wultschner sesizează un moment favorabil și evadează reușind să intre primul în oraș cu un avans de 20 metri, față de Bodor și Elst. La două minute sosește și Ungar, urmat la câteva lungimi de Schuster și Zeuk.

După trecerea punctului de control, concurenții întăresc alura, având în față viziunea potoului și a primirii frumoase ce li se pregătea la Sibiu.

INTRE BODOR ȘI WULTSCHNER

Cursa începe să fie disputată doar între Bodor și Wultschner, deoarece Ungar și Schnell abandonaseră iar Elst nu mai putea face față trenei impuse. Lupta între primii doi este în toi, iar la dealul Cristianului — momentul hotărîtor — Wultschner evadează prin surprindere și depășește că prin surprindere și depășește

S.

Citiți și răspândiți Universul - Sport

VOLLEY BASKET-BALL

Ședința comitetului federal

Luni seara comitetul F.R.B.V., s'a întrunit în localul U.F.S.R.-ului sub președinția d-lui Petre Angelescu.

Ședința a început la ora 21, cu darea de seamă pe care secretarul g-ral al F.R.B.V.-ului a făcut-o relativ la vaiajul pe care d-sa l-a întreprins la Cluj și Oradea.

Luând cunoștință de acest referat, comitetul federal a decis în unanimitate ca următoarele persoane să fie delegate cu formarea districtelor :

Cluj : *d. profesor Honoriu Chițan.*

Câmpia Turzii : *d. ing. Floosan.*

Oradea : *d. dr. Gherman.*

De altfel, călătoria pe care delegații federali au făcut-o în Transilvania s'a bucurat de un mare succes, căci echipele existente au și început să-și trimeată cererile de afiliere.

Prima echipă transilvăneană care a cerut afilierea este „Flotila Aviației de Gardă" din Cluj.

Se dă apoi citire unei scrisori trimise de către antrenorul federal, rusul Buruskipa care comunică federației că va fi în țară la 15 Octombrie după ce în prealabil va pleca în Statele Unite pentru a urma un curs de perfecționare.

După cum se poate vedea, noul antrenor este conștient de misiunea pe care o are, căutând astfel să corespundă în cea mai mare măsură încrederii ce-i este acordată.

Clasamentele campionatului regional de volley și basket

Duminecă, în cadrul campionatului, nu s'a jucat decât matchuri restante cari au adus foarte puține modificări în clasamente.

Astfel :

VOLLEY CATEGORIA I-a

Telefon Club	13	11	2=11
C. F. R.	14	9	5= 9
O. C. B.	14	8	6= 8
Sp. Studențesc	14	8	6= 8
Macaby	14	8	6= 8
V. S. C.	14	6	8= 6
Aurora	13	4	9= 4
Bonaparte	14	1	13= 1

In prima categorie Telefon Club, deși nu mai avea nevoe, s'a distanțat și mai mult, în timp ce O. C. B.-ul a pierdut șansa de a câștiga locul doi din clasament.

BASKET-BALL

CATEGORIA I-a

Sp.. Studențesc	14	12	1	1=25
C. F. R.	14	11	0	3=22
V. S. C.	13	9	0	4=18
E. F. A.	14	8	0	6=16
Telefoane	13	6	1	6=12
Aurora	13	3	0	10= 6
A. C. T.	11	1	0	10= 2
O. C. B.	12	1	0	11= 2

Câștigând în fața Telefoanelor, feroviarii își pun acum toate șansele în contestație pe care o mai au cu Sp. tSudențesc, căci însușindu-și aceasta, vor deveni campioni.

CATEGORIA II-a

A. S. A.	14	14	0	0=28
Radu Vodă	12	9	0	3=18
Venus	14	8	0	6=16
Bonaparte	14	7	0	7=14
Macaby	13	6	0	7=12
I. P. P.	13	5	0	8=10
Rahova	12	3	0	9= 6
Pebe	13	0	0	13= 0

In categoria II-a, nu s'a jucat decât o singură partidă care a avut însă darul să instaleze la locul trei din clasament merituoasa echipă a Venusului.

Clasamentul cupei „Petre Angelescu" de basket feminin

Odată cu terminarea ultimelor partide de volley și basket, se poate considera lichidat și turul splendidului trofeu oferit de către d. Petre Angelescu președintele F. R. B. V.-ului pentru basket femenin deși în seria II-a mai este de jucat o partidă.

După cea de a treia etapă clasamentul se prezintă astfel:

SERIA I-a

Caraiman	3	3	0	0	40:16=6
Vergu	3	2	0	1	46:35=4
Delavrancet	3	1	0	2	21:41=2
Bonaparte	3	0	0	3	9:24=0

SERIA II-a

Sp. Stud.	3	3	0	0	70:6=6
Radu Vodă	2	1	0	1	2:2=3
V. Dacia	2	1	0	1	9:10=2
Aurora	3	0	0	3	14:77=0

In prima serie, Caraiman conduce în detrimentul Vergului care așteaptă începerea returului, iar Delavrancea a „passat" lanterna roșie Bonapartelui.

In seria II-a, Sp. Studențesc, echipa cu cea mai eficace linie de atac, e campioana turului, iar Aurora e ultima.

In această serie avem însă două echipe cu goal-average-ul foarte anormat.

Astfel Sp. Studențesc a marcat 70 de puncte iar Radu Vodă are cel mai mic goal-average al cupei : 2—2.

Ultimele matchuri de volley

Campionatul regional wolley și basket, își dispută Joi și Duminică ultimele matchuri, după care se va considera lichidat.

Iată programul:

JOI 29 IUNIE

Wolley masculin I-a

Telefoane—A. C. T. teren C. F. R. ora 18 arb. Avachian.

Basket categoria I-a

Telefoane — A. C. T., teren C. F. R. ora 18.30, arb. Avachian.

Categoria I-a Rezerve

Telefoane — A. C. T., teren C. F. R., ora 17, arb. Avachian.

Categoria II-a

Macaby — R. Vodă, teren A. O. S., ora 18, arb. Surmeian.

DUMINICA 2 IULIE

Basket cat. I-a

O. C. B. — A. C. T., teren A. O. S., ora 9, arb. Avachian.

Aurora—O. C. B., teren A.O.S. ora 19, arb. Lucian.

O nouă grupare

Aseară s'au pus bazele noue secții de volley a asociației polisportive „Gloria" din București.

Din inițiativa d-lui Nițu Ion și cu concursul d-lui Șerbănescu, noua secțiune își va începe imediat activitatea, antrenamentele urmând să fie conduse de valorosul jucător al Telefon-Clubului, d. Ticu Vârgolici.

Atât secția băeți cât și secția fete se vor antrena pe terenul C. E. C. din str. Ilfov, de două ori pe săptămână, echipele urmând a lua parte în campionatul viitor.

Echipele vor fi afiliate imediat la Federația de specialitate.

BOX

Reuniunea italo-română de Sâmbătă pe „Venus"

LUCIAN POPESCU susţine cu GINO CATTANEO

o luptă care condiţionează reeditarea ei la Milano pentru titlu

RINALDO PARIS, succesor al lui CARNERA, boxează cu SPAKOW

Reintrând MIRCEA POPESCU va fi opus lui GINO DEL FABRO

Incrucişând mănuşile cu **Lucian Popescu, Gino Cattaneo,** care a luat cunoştinţă de condiţiile în care poate lupta pentru titlul european la „pană", va face tot ce-i va sta în putinţă pentru a nu părăsi ringul învins.

Intr'adevăr, la propunerea pe care Cattaneo i-a făcut-o lui Lucian de a-i da posibilitatea să lupte şi pentru titlu, acesta i-a răspuns că îşi poate vedea visul cu ochii, dar în condiţia de a termina cel puţin la egalitate matchul de Sâmbătă.

Lucian Popescu

Gramegna, managerul lui Cattaneo, e convins că matchul de pe „Venus" va avea şi reeditarea oficială, deoarece, în forma actuală, Gino nu poate fi învins.

Rinaldo Paris, greul care va servi replica lui **Moţi Spakow** este foarte bine cotat pe ringurile parisiene, unde a activat un timp îndelungat.

Greii noştri **Ilie Petrescu** şi **Vasile Şerbănescu** care-l cunosc pe Rinaldo Paris, din capitala Franţei, ne dau cele mai bune referinţe despre el şi lasă să se întrevadă că Spakow nu va putea să-l învingă.

Vasile Stoian şi **Benjamin Adania,** primul fost campion naţional la „semi-mijlocie", secundul un coming-man de certe posibilităţi îşi vor disputa şansele dând loc la o luptă acerbă. Fiecare din ei doreşte să înfrunte pe Cionoiu, actualul campion.

Care din cei doi va învinge Sâmbătă, îl va înfrunta.

Mircea Popescu, deşi după o absenţă destul de îndelungată din sportul public, va apărea în forma din seara când —boxând cu **Aurel Climan** — '1-a expediat de câteva ori la podea. Adversarul său **Gino del Fabro,** un tânăr cu reale aptitudini pentru box va căuta să-i facă viaţa grea.

Profesionistul **C. Dumitrescu,** recent învingător al lui Voiculescu va lupta cu amatorul **Marin Gaspar,** fost campion naţional. Primul match îl vor furniza amatorii **Andrea Valentin,** care are o decizie asupra lui **Sângheorghe** şi **Gh. Petrescu** dela Rapid.

Miercuri 5 Iulie la „Romeo"

O dispută între două „pene" bine cotate: Nelu Oprescu-Andrei Costescu

In ziua de 5 Iulie, va avea loc în salonul „Romeo" din str. Maica Domnului-Tei o reuniune mixtă al cărei match vedetă se va disputa între *Andrei Costescu* şi *Nelu Oprescu,* care are în palmaresul său o victorie asupra campionului naţional *Gh. Popescu.*

Reuniunea este organizată de gruparea „Victoria" de sub conducerea d-lui *D. Stoichiţoiu* şi va fi patronată de d. *I. Gh. Motăţeanu,* secretarul general al prefecturei poliţiei din Capitală.

PROGRAMUL
Match profesionist

Nelu Oprescu — A. Costescu, 10 reprize a 3 minute.

Amatori

Ludovic Sângheorghe — X.
Alexandru Ionescu — Gheorghe Preda.
Alexandru — Şt. Spack.
Al. Cionoiu — N. Vânătoru.
R. Voinescu — I. Vânătoru.

Matchurile amatoare se vor disputa în 3 reprize a 3 minute.

Mâine se inaugurează sala „Luceafărul"

Mâine dimineaţă la ora 10 va avea loc inaugurarea nouei săli de box a grupării „Luceafărul" de sub conducerea d-lui Stănescu.

Sala va funcţiona în str. Sabinelor 26.

Francis Jacques K. O.!

Boxând la Hollywood cu *J. J. Munseil,* francezul *Francis Jacques* a pierdut prin K. O. în repriza doua.

In Iulie va avea loc revanşa.

BENATAR a învins pe COTTI

In cadrul unei reuniuni organizată la Paris, *Benatar* a învins la puncte pe *Cotti.*

Reamintim că Roger Cotti a fost învins la puncte de românii *Toma Aurel* şi *Sandu Ion.*

Bilete cu preţ redus pentru reuniunea italo-română de Sâmbătă dela „Venus"

Biletele cu preţ redus pentru reuniunea LUCIAN POPESCU — GINO CATTANEO ce va avea loc Sâmbătă pe „Venus" s'au pus în vânzare la Alcalay şi la „Victoria-Sport" din pasajul Imobiliara.

In ziua matchului, preţul biletelor va fi majorat cu 25%.

Break, stop, out...

Federaţia română de box anunţă că I. B. U. a deschis o competiţie la titlul european mijlociu, termenul pentru înscrieri expirând la 7 Iulie, ora 18.

● Amatorul Toma Petre ne roagă să anunţăm că în matchul susţinut Duminică la reuniunea grupării „Mielu Doculescu" contra lui Constantin Tudose—match pe care l-a pierdut la puncte — şi-a luxat mâna dreaptă chiar în prima repriză, neputând astfel săşi arate posibilităţile pugilistice.

● In cadrul unei reuniuni **desfăşurată le New-York in seara de 22, Bob Pastor l-a invins**

Tony Galento italian?

Roma, 26. — In legătură cu matchul de box dintre Toni Galento şi negrul american Joe Louis, care se va disputa la 28 crt. pentru titlul de campion mondial la toate categoriile, ziarele sportive italiene subliniază că boxeurul alb este de proveniență italiană, născut în Statele Unite din părinţi napolitani.

Dacă Tony Galento va câştiga matchul, spun ziarele italiene, — va fi al doilea campion mondial la toate categoriile în decursul ultimilor ani, primul fiind Primo de Carnera.

Joi sosesc în Capitală protagoniştii reuniunii depe „Venus"

Joi dimineaţă sosesc în Capitală boxeurii italieni *Gino Cattaneo* şi *Rinaldo Paris,* adversarii de Sâmbătă ai lui *Lucian Popescu* şi respectiv *Moţi Spakow.*

Tot Joi soseşte, cu avionul, venind dela Sofia, fostul campion naţional la toate categoriile *Moţi Spakow.*

NATAŢIE

Prima reuniune de nataţie din acest an

Reuniunea de nataţi ede Joi, 22 Iunie, afară de mulţumirea morală din punct de vedere sportiv, cu baterea recordului naţional la ştafeta 10x50 m. liber, a avut şi puncte slabe.

Cum în totdeauna e bine ca la începutul unui lucru să vezi întâiu răul ca să ştii ce ai de făcut, vom începe cu el :

Afară de o parte din înnotătorii clubului V. Dacia, nici unul din ceilalţi participanţi n'a fost antrenat.

Au fost cazuri, în special la juniori, când d-nii delegaţi de cluburi îi îndemnau să ia parte la probe cu toate că nu mai înnotaseră de un an.

E un mare păcat să distrugi atât fiziceşte cât şi moralicește aceste tinere elemente de viitor, pentru isbânda culorilor unui club sau pentru ambiţia personală a d-lor conducători.

Pentru viitorul natației noastre care e încă în fașe d-nii oficiali sunt datori a nu primi în concursuri înnotători neantrenați, în special copii.

F. R. I. a angajat antrenor destul de bun care poate face controlul asupra antrenamentului fiecărui individ. Cuvântul lui să fie hotărîtor. Altfel, riscăm să pierdem şi puţinul care-l avem.

Se va invoca motivul că n'au fost posibilităţi de antrenament ; aceasta nu înseamnă să distrugem acești copii talentați cari din dragostea către club şi dorul de isbândă fără a-şi da seama de ce va fi în viitor, se avântă cu sau fără voia lor la întreceri. Conducători nu trebue să se avânte cu ei ci, întâiu să le dea sfaturi, să-i antreneze metodic şi rezultatul va fi altul.

Organizarea făcută de clubul „Stadiul Român" a lăsat de dorit. Altădată acest club a făcut organizări cari au întrecut orice aşteptări şi a fost lăudat ; Joi însă nu.

Concursul a fost anunţat la orele 16.30 şi la orele 17 nu erau aranjate în bazin nici culuarele.

Desfăşurarea probelor a început abia la orele 17.30, iar aşteptarea prea multă a enervat şi puţinul public care era în strand. In viitor publicul şi înnotătorii aşteaptă o organizare mai bine pusă la punct ceeace credem că vor avea.

COMPORTAREA INNOTATORILOR

In general înnotătorii s'au comportat slab ; au avut dreptate deoarece timpul pentru antrenament şi situaţia intrărilor le-au fost contra.

La ştafeta 10x50 m. liber cu toate că s'a bătut recordul naţional timpul a fost destul de slab. Acest record în alte condiţiuni putea ajunge cu aceleaşi elemente sub timpul de 5'20". Cel mai bun timp pe 50 m. l-a făcut juniorul Adrian 30', restul peste 31" chiar 36" Schullery. La prima tentativă de record când va fi în formaţie şi Piciu Fischer, timpul va fi mult superior celui actual.

La proba de 50 m. brasse doamne s'a văzut deasemenea lipsa de antrenament. Kato Lengyel, Lenuş Stofran şi Lisi Rubinstein au făcut o cursă disputată însă mai mult nu puteau da.

Lenuş Stofran, a doua clasată, care are numai 14 ani după o absenţă de aproape 11 luni în prima zi când a venit în strand, a fost forţată să intre în concurs. Cu toate că s'a clasat la locul III. Lisi Rubinstein, ca debutantă, a făcut o cursă onorabilă. E tânără, are corpul adevăratei brass-iste şi un avans de picioare impresionant. Antrenată poate ajunge la timpuri excelente.

Proba de 50 m. liber juniori a adunat la start 12 concurenţi cari, s'au luptat cu înverşunare pentru primele locuri. S'au evidenţiat Melson (C. N. R.) Georgescu şi Protopopescu (V. D.); Elias (Metropola) şi Wolff Andrei (St. R.).

Toţi sunt cu talente de viitor şi-i aşteptăm cu încredere în alte concursuri.

Dintre seniori, Slăvescu I., Levita şi juniorul Adrian toţi dela V. D., au făcut figură frumoasă pentru început.

Nu putem trece peste gestul frumos făcut de d-nii reprezentanţi ai primăriei sect. II Negru; D. Cristescu, D. N., c-dor Popovici Gh. şi Adm. Mustaţă cari cu toată ploaia abundentă au asistat pe marginea bazinului până s'a desfăşurat ultima probă răsplătind cu aplauze pe concurenţi.

FLORIN BRATAN

AVIAŢIE

Titlul naţional de campion la acrobaţie deţinut de Pufi Popescu va fi asaltat în concursul de Duminică, la Băneasa

Am anunţat condiţiunile în care se va disputa anul acesta campionatul naţional de acrobaţie aeriană printr'o interesantă eşalonare de competiţiuni, la care să participe atât piloţii consacraţi precum şi cei tineri.

Duminică, 2 Iulie, cu prilejul cursei pentru CUPA AUREL VLAICU, se va disputa primul concurs de acrobaţie pentru campionatul aerian. In vederea acestei prime competiţiuni toţi piloţii noştri au început intense pregătiri pentru punerea la punct a antrenamentului.

Astfel, titlul de campion pe care actualmente îl deţine asul acrobaţilor români, Pufi Popescu, va fi aprig asaltat. Lupta se va da cu deosebire între actualul deţinător şi o serie de alţi străluciţi competitori, între cari Bâzu Cantacuzino, Max Manolescu, Comănici, etc.

Duminică, la meetingul dela Craiova, Bâzu Cantacuzino, pe un avion special de acrobaţie, a uimit lumea prin temeritatea şi perfecţiunea cu care a executat cele mai dificile figuri. Deasemenea Max Manolescu, a cărui valoare necontestată a fost apreciată şi peste hotare, a demonstrat în aplauzele publicului, o serie de figuri de înaltă şcoală.

pescu a avut cel mai aprig adversar în Bâzu Cantacuzino şi adversitatea aceasta nu se va tranşa decât în concursurile din acest an. La concursurile şcolare ale M. A. M. din toamna trecută, titlul a fost atât de aprig disputat în cât numai datorită penalizării unei figuri a lui Bâzu, acesta nu şi-a însuşit titlul. (Pufi Popescu a întrunit 506,14 puncte, iar Bâzu 502,83 puncte).

Pentru anul acesta ambii protagonişti şi-au procurat avioane noi, care răspund ultimilor cerinţe ale acrobaţiei. Bâzu Cantacuzino are un Bucker special cu care s'a relevat la Craiova. In acelaş timp, cpt. Dumitru Popescu, ajutat de minister, şi-a achiziţionat un AVIA, unul din cele mai bune avioane de acrobaţie din lume. E destul să arătăm că pe acest avion au devenit celebrii în toată Europa cpt. Novac şi Syroky, care au fost admiraţi şi la Bucureşti acum câţiva ani. In felul acesta putem spune că valoroşii noştri piloţi e pentru prima dată când se pot măsura într'o întrecere de acest gen pe un material de cea mai bună calitate, egal cu al străinilor.

Deasemenea piloţii neconsacraţi beneficiază şi ei de noul material,

Sporturi mecanice

Alergătorii motocicliști au contribuit în cea mai mare măsură la succesul „Marelui Premiu al Bucureștilor“

Germanul Ludovic Kraus, Ionescu-Cristea, Nicolae Nicolici și Dan Tatușescu s'au impus

In precedentul reportaj referitor la „Marele Premiu al Bucureștilor“ am scris, în treacăt, că alergătorii motocicliști au fost cei cari au furnizat cel mai bun spectacol și au impresionat prin ardoarea cu care și-au disputat întâetatea, întrecând din toate punctele de vedere pe colegii lor automobiliști.

Nu am exagerat cu nimic și suntem siguri că toți cei cari au urmărit fazele alergărilor de Duminică, sunt de acord cu noi. Motocicliștii s'au comportat în conformitate cu antecedentele și au isbutit să fie la înălțimea evenimentului.

Incepând cu Ludovic Kraus, pentru a doua oară învingător în „Marele Premiu“ și terminând cu ultimul clasat în categoria motocicletelor de sport, toți alergătorii au concurat admirabil și nu au cedat decât cu prețul ultimelor resurse.

Pentru aceste motive motocicliștii merită să le consacre câteva rânduri.

KRAUS PENTRU A DOUA OARA INVINGATOR

Noua victorie a lui Ludovic Kraus nu a însemnat o surpriză. Era chiar o certitudine pentru motivul că alergătorul german a pilotat în cursă o mașină mult mai puternică decât a adversarilor lui și deci mult mai rapidă. In asemenea împrejurări, victoria nu putea să-i scape. Totuși, succesul lui Kraus nu trebue trecut numai pe seama sculei ; pilotul a fost la înălțimea materialului pe care a știut să-l ducă la isbânda finală cu autoritatea unui campion necontestat. Nu credem să greșim afirmând că învingătorul dela Eilenriede și București nu se va opri aci. In orice caz, noi îl vom revedea cu plăcere, ori de câte ori va reveni.

IONESCU-CRISTEA IN REVENIRE

Marea revelație a cursei de Duminică a fost Nicolae Ionescu-Cristea, un concurent care, la antrenament nu lăsase impresia că și-a revenit la forma care, cu câțiva ani înainte, făcuse din el un alergător imbatabil.

Temerar, cu mai multă inimă la luptă decât ne-am fi așteptat, Ionescu-Cristea s'a răsboit îndelung cu Nicolae Nicolici, isbutind în cele din urmă să-l depășească cu toate că adversarul pilota o mașină mai rapidă. Rămâne deținătorul rolului principal al celor mai pasionante faze ale „Marelui Premiu al Bucureștilor“, dovedind în acelaș timp că nu trebue considerat drept un alergător la capătul resurselor. A strălucit prin magistrale virajuri și acest lucru vorbește enorm.

NENOROCOSUL NICOLICI

Cel de al treilea clasat în principala alergare motociclistă de Duminică, Nicolae Nicolici nu a fost nici de rândul acesta mai norocos ca în trecut. A găsit în Ionescu-Cristea un adversar redutabil pe care nu îl prevedea, iar în alergarea motocicletelor de sport a scăpat dintr'o greșită interpretare de semnalizare, o victorie pe care o avea la discreție.

Regretăm sincer acest lucru pentrucă Nicolici avea de mult dreptul să-și înscrie numele în palmaresul „Marelui Premiu“.

UN ALERGATOR MERITUOS

De ghinionul lui Nicolici a profitat Dan Tatușescu. Nu se poate spune însă că tânărul alergător nu a făcut o cursă mare. A dominat destul de frumos alergători cari au dovedit că știu să accelereze și a difuzat calități făgăduitoare de noi succese. Desigur că Dan Tatușescu va persevera pe drumul croit și va mai trece în palmaresul său și alte performanțe de valoare.

IMPETUOSUL ION POPA

Deși era unul din favoriții competițiunei, Ion Popa nu a putut termina din cauza unui defect mecanic, proba rezervată motocicletelor speciale. In proba motocicletelor de sport nu a fost cu mult mai norocos dar a excelat printr'o impetuozitate rar întâlnită la noi. După ce o răsturnare îl trimisese din primele rânduri, departe în coada plutonului, Ion Popa a revenit ca un bolid, refăcând cu siguranță terenul și apropiindu-se amenințător de leader. Linia de sosire era însă prea aproape și Popa nu a putut termina decât la locul al treilea.

...ȘI PERSEVERENTUL ȘTEFAN POPP

Clujeanul Ștefan Popp, câștigătorul primei ediții a competițiunei, a fost și el unul dintre protagoniștii alergărei de Duminică. Deși pilota cea mai mică cilindrată a lotului, tânărul motociclist a dat de furcă celor mai buni și a sfârșit la locul al patrulea în cursa motocicletelor speciale. Rămâne același valoros și perseverent alergător din trecut și pe care noi am dori să-l vedem concurând la ghidonul unei mașini mai rapide.

ENGELBRECHTEN ȘI PETRE VASILESCU

Ocupanți în ordine ai locurilor 4 și 5 în cursa motocicletelor de sport, Engelbrechten și Petre Vasilescu au lăsat o impresie excelentă și au stabilit performanțe ce nu se puteau pretinde unor debutanți în specialitate. Primul, încă foarte tânăr, va face, fără îndoială, carieră. Secundul, fost campion ciclist ar putea să-și reamintească în motociclism de zilele de glorie pe cari i le-a rezervat pedala.

CEILALȚI ALERGATORI

Din rest se impune în primul rând să citâm pe brașoveanul Emil Pavel care continuă să facă lucruri frumoase pe arhaicul său BMW și pe Willy Richter care, atâta timp cât i-a mers motorul, nu a părăsit primele locuri în cursă.

Ne-au mai plăcut deasemenea Gheorghe Ionescu și Aurel Rădulescu. Ambii, deși nu mai participaseră într'o alergare pe circuit, s'au comportat admirabil. Din păcate, motoarele respective nu i-au servit indeajuns de bine. Dacă vor persevera vor putea realiza performanțe superioare.

Lautmann, Craioveanu, Tănase, Roman și Bucur Gâlcă nu au fost deloc norocoși. Unii au trebuit să abandoneze pe urma răsturnărilor iar alții din cauza defectelor mecanice. Nu pot fi judecați pe baza acestei performanțe, mai ales că în trecutul lor se găsesc destule isprăvi cu răsunet.

Jenny Dumitrescu

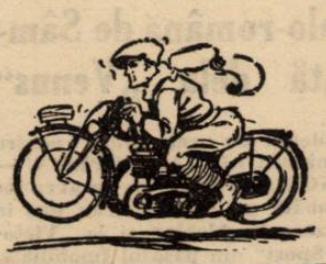

Azi se închid înscrierile în competițiunea automobilistă pentru „Cupa Carpaților“

Intrecerea începe Duminică dimineața la Sinaia

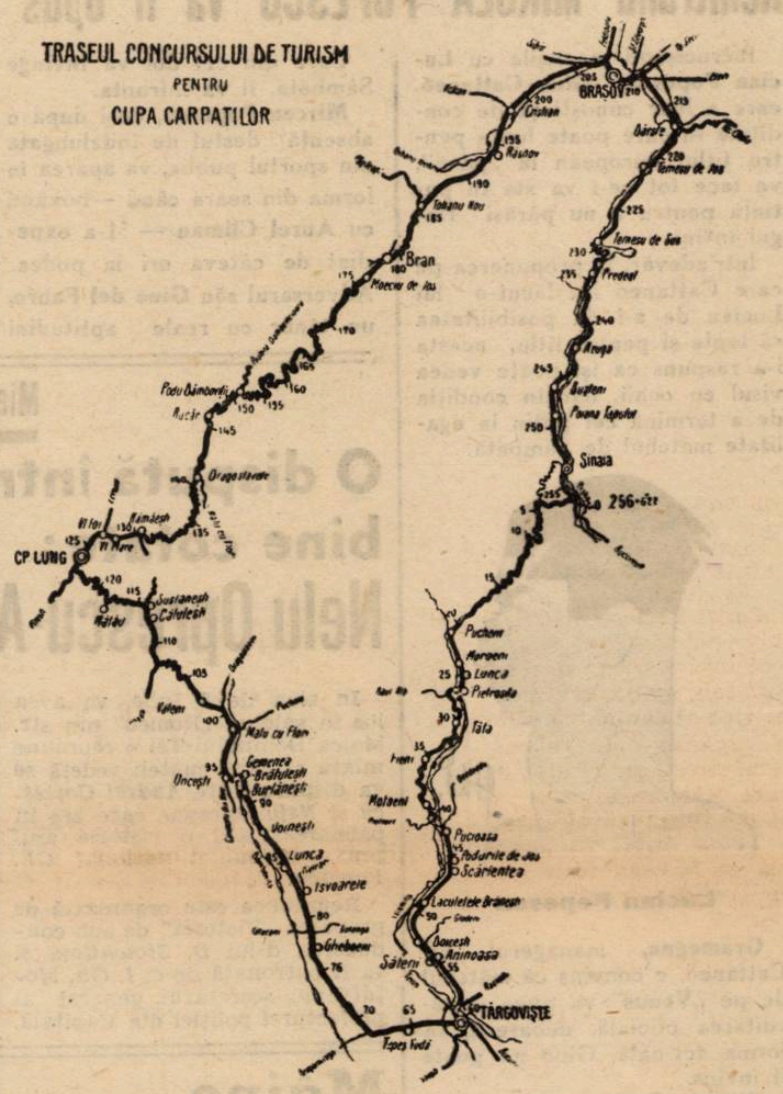

Automobil Club Regal Român își va reîncepe activitatea prin organizarea competițiunei de rezistență ce se va disputa Duminică pe traseul : Sinaia-Târgoviște - Câmpulung - Bran - Brașov-Sinaia. Acest parcurs se va acoperi de două ori, totalizându-se 517 km.

Inscrierile cu simplă intrare pentru această întrecere s'au închis Luni seara la ora 20 și în numărul nostru de ieri am publicat numele celor 12 concurenți cari și-au prezentat adeziunile.

Cei ce ar dori să se mai înscrie pot face acest lucru până astăseară la ora 20, dar vor trebui să plătească taxa dublă.

Alergarea va începe Duminică la ora 6 dimineața din Sinaia și va lua sfârșit în după amiaza aceleiași zile, tot la Sinaia.

In ajunul plecărei în cursă toți concurenții sunt obligați să absolve întrecerea de viteză pe un kilometru cu plecare din mers. Această încercare se va ține Sâmbătă dimineața între km. 74 și 79, pe șoseaua Ploești-Câmpina.

Alergarea de viteză pe kilometrul cu plecare din mers se ține Sâmbătă

Automobil Club Regal Român, în colaborare cu Federația Română de Motociclism, va organiza Sâmbătă dimineața, în conformitate cu Codul Sportiv Internațional al A. I. A. C. R. și F.I.C.M., o alergare de viteză pe un kilometru cu plecare din mers ce se va disputa pe șoseaua Ploești-Câmpina, între km. 74 și 79.

Competițiunea este deschisă tuturor trăsurilor cari vor fi însă împărțite, urmând construcția lor în două categorii și anume : *categoria curse* în care vor intra mașinile fabricate special de diferiți constructori pentru curse și *categoria turism* în care vor intra mașinile de serie.

Cererile de înscriere pentru această alergare se mai primesc la sediul A. C. R. R. și F. R. M. până astăseară, la ora 20.

Cursa se va alerga în ambele sensuri și clasamentele se vor face în baza mediei timpurilor realizate. Aceste timpuri vor fi înregistrate cu ajutorul cronometrului electric.

Clasamentul se va face pe clase, urmându-se capacitatea cilindrică a trăsurilor participante și învingătorii vor fi răsplătiți cu câte o medalie și cu titlul de rezistență.

Intrarea este liberă tuturor trăsurilor cari nu intră în cealaltă categorie.

Distribuire de distincții

Mâine seară, în cadrul unei mese amicale ce se va ține la restaurantul situat vis-à-vis de velodromul din șoseaua Ștefan cel Mare, conducătorii grupărei motocicliste ARMA vor proceda la distribuirea premiilor cuvenite învingătorilor concursului de regularitate desfășurat acum pa-

HAND-BALL

BISTRIȚA A ELIMINAT SIGHIȘOARA

din campionatul național

Bistrița, 26. — Binecunoscuta și merituoasa echipă locală de handball, Bistrița, a reușit, Duminică 25 c., în matchul disputat pe arena sportivă din localitate, în turul eliminatoriu al campionatului național de handball, să învingă Soc. de Gimn. Sighișoara, într'un stil cu adevărat impresionant.

Echipa bistriteană, în frunte cu internaționalul H. Hanek, după ce la pauză era condusă cu 6:5, în repriza a doua jucând în mare formă, a marcat în scurte intervale încă 6 goaluri prin care și-a asigurat victoria netă asupra oaspeților cu scorul de 11:6.

După cum se știe, Societatea de Gimnastică Bistrița, a constituit surpriza campionatului național din anul trecut, prin faptul că s'a calificat în finala acestui campionat

ULTIMA ORA

Profesorul Leclerc a declarat:

„Înainte de a pleca în America, TOMA AUREL va disputa titlul european la categoria cocoş"

La 1 Iulie compatriotul nostru va disputa primul campionat ciclist al boxeurilor. Gheorghe Covaci cerut în Australia

Compatriotul nostru Toma Aurel, fost în două rânduri campion al Europei la categoria cocoş şi actualmente competitorul No. 1 la acest titlu, urma să plece în America spre a-şi face reintrarea la New-York, mâine seară. Adversarul îi şi fusese desemnat în persoana lui Henry Hook, asupra căruia campionul român deţine o victorie la puncte repurtată acum doi ani cu prilejul primei lui deplasări dincolo de ocean.

Dar, imediat după plecarea fostului campion spre noua destinaţie, I.B.U.-ul s'a pronunţat asupra viitorilor competitori la titlul fost în stăpânirea lui Toma Aurel şi pentrucă acesta îsi luase obligaţia faţă de conducătorii forului nostru pugilistic de a nu părăsi Europa înainte de a disputa titlul continental, el a înţeles să se conformeze acestei făgăduieli.

Profesorul Leclerc a fost de acord cu pensionarul său şi în consecinţă a telegrafiat lui Lew Burston, managerul pentru America al compatriotului nostru, rugându-l să procedeze la amânarea matchului de reintrare. Răspunsul nu a întârziat şi a fost favorabil, astfel că Toma Aurel va putea întârzia în Europa fără teama de a cădea în disgraţia yankei-lor.

O VIZITA LA ZIARUL L'AUTO

Zilele trecute, Toma Aurel, însoţit de managerul său, a făcut o vizită la redacţia ziarului L'Auto. *Cu acest prilej, profesorul Leclerc a făcut următoarele interesante declaraţii:*

„Călătoria lui Toma Aurel în Statele Unite a fost întârziată, deoarece el trebue să întâlnească pe Ernst Weiss pentru titlul Europei la categoria cocoş. Acceptăm toate propunerile.

Aurel este în formă. Şi-a petrecut vacanţa la Bucureşti.

După matchul cu Weiss va părăsi Europa pentru şase luni.

El a primit oferte să întâlnească pe Harry Hoock, pe care l-a bătut odată, Harry Jeffra şi Sixto Escobar pentru titlul mondial.

După aceia cred că team-ul Leclerc va pleca în Australia unde Covaci, care a învins pe

TOMA AUREL

Kouidri la Alger şi Pancho Villar, sunt ceruţi".

IN CAMPIONATUL CICLIST AL BOXEURILOR

Tot ziarul *L'Auto* ne aduce ştirea angajării lui Toma Aurel în competiţiunea ciclistă a boxeurilor, competiţiune care constă dintr'o alergare pe distanţa Paris-Villemeux şi care să fie organizată de cotidianul sportiv francez, în ziua de 1 Iulie.

In această întrecere Toma Aurel va face echipă cu Tenet, Christoforidis, Angelmann, Momont, etc.

Pentru cursă şi-au mai prezentat adeziunile: Maurice Operti, Geo Andre, Maurice Esper, Paderni, Inserzo, Marius Bricout, Antoniazzi, Roger Besneux, Henry Soya, Signorino, Levasseur şi Pancho Martinez.

De remarcat că o bună parte din candidaţii la victorie în primul campionat ciclist al boxeurilor sunt cunoscuţi la noi.

Performanţe interesante

la un concurs dela Athena

Athena, Iunie. (Corespondenţă).— Pe „stadionul de marmoră" s'a desfăşurat importante probe atletice, care s'au soldat cu câteva rezultate foarte bune.

Iată rezultatele technice:

100 METRI

Seria I: 1. Lambrakis 11"5/10; 2. Komasos 11"8.

Seria II: 1. Kalodukas 11"8; 2. Paraghiotatos 11"1.

Finala: 1. Lambrakis 11"3; 2. Kalodukas 11"3; 3. Komasos 11"5.

400 METRI

Seria I: 1. Stratakos 55"4; 2. Eftimiu 55"

Seria II: 1. Karakiorgos 53"2; 2. Lambrinidis 56"9.

Finala: 1. Stratakos 51"; 2. Karaghiorgos 51"; 3. Eftimiu 52"8.

1500 METRI

1. Mavrapostolos 4'16"5; 2. Arvanitis 4'18"9; 3. Pitsoulas 4'22"4.

5000 METRI

1. Kiriakidis 15'42"8; 2. Ragazos 15'44"3; 3. Nitsas 15'59"1.

110 M. GARDURI

Seria I: 1. Mandikas 11"2; 2. Pantazopoulos 19"2.

Seria II: 1. Skiadas 16"5; 2. Hadzaras 19"2.

Finala: 1. Mandikas 15"6; 2. Skiadas 15"8; 3. Pantazopoulos 17"9.

400x300x200x100

1. Panelinios 2'07"7; 2. Panathinaikos 2'09"4.

LUNGIME

1. Lambrakis 6,85 m.; 2. Elefteriadis 6,60 m.; 3. Kitidis 5,97 metri

INALŢIME

1. Pantazis 1,78 m.; 2. Lambros 1,75 m.; 3. Markopoulos 1,75 m.

GREUTATE

1. Tomaras 13 m.; 2. Floros 12,90 m.; 3. Paterakis 12,85 m.

DISC

1. Lillas 49,54 m.; 2. Floros 43.01 m.; 3. Nanos 37.58 m.

CIOCAN

1. Petropoulos 42,52 m.; 2. Kasimatis 37,05 m.; 3. Kambaflis 36,57 m.

Providenta (Lazio)

reclamat de federaţia germană

Federaţia germană de football a reclamat forului italian pe jucătorul Providenta dela Lazio, pentru purtare nesportivă.

Jucătorul în chestie, a fost eliminat din joc cu ocazia matchului Lazio — Nürnberg şi în loc să se ducă în vestiar, el s'a aşezat pe linia de tuşe, a cumpărat o ţigară de foi, a aprins-o şi a urmărit matchul fumând.

Atitudinea jucătorului italian a contrariat atât de mult asistenţa şi pe oficialii germani, încât acum au reclamat cazul federaţiei italiene.

Echipa Ungariei

pentru matchul cu Italia

Budapesta, 27. — In vederea matchului atletic cu Italia, care se va desfăşura în zilele de 1 şi 2 Iulie la Torino, federaţia ungară de atletism a alcătuit următoarea echipă:

100 m.: Sir, Nagy; **200 m.:** Sir, Gyenes; **400 m.:** Görkoi, Vadas; **800 m.:** Harsányi, Aradi; **1500 m.:** Szabó, Iglòi; **5000 m.:** Csaplár, Szabó; **10.000 m.:** Szilágyi, Csaplár; **110 m. garduri:** Szabó E.; **400 m. garduri:** Polgár; **Prăjină:** Zsuffka, Csányi; **Triplu salt:** Dusnoki, Somló; **Inălţime:** Cserna, Gyuricza; **Lungime:** Gyuricza; **Disc:** Madarász, Németh; **Suliţă:** Várszegi, Zsuffka; **Greutate:** Németh, Darányi; **Ştafetă 4×100 m.:** Sir, Nagy, Gyenes, Szigetvári.

Echipa va părăsi Budapesta Miercuri seara.

Footballul

a început să cucerească şi pe sportivii danezi

Cum a învins Germania cu 2-0, Danemarca

Danemarca, câştigătoare a Cupei Jubiliare la Copenhaga, Duminică a pus la grea încercare naţionala Germaniei, căreia i-a cedat numai cu 0:2, şi după luptă.

Cele două goaluri au fost marcate de Gauchel şi Conen.

La începutul reprizei secunde danezii au dominat şi ar fi egalat dacă portarul germanilor Klod n'ar fi avut o zi excepţională.

Oaspeţii, prin surprindere, au marcat apoi şi al doilea goal, fapt care a demoralizat pe danezi.

La match au asistat 35.000 de spectatori, ceiace denotă că footballul a început să „prindă" şi în Danemarca.

Federaţia de specialitate a hotărît, ca pentru popularizarea sportului cu balonul rotund să invite echipe din Europa Centrală, pentru câteva demonstraţii.

Turneul de propagandă al Victoriei

Intre 15 Iulie-1 August

două jocuri la Cernăuţi, câte unul la Iaşi, Chişinău şi Brăila şi două la Galaţi

Intr'un număr trecut am scris că în cursul lunei viitoare, Victoria din Cluj va întreprinde un turneu de propagandă în Muntenia şi Moldova.

Turneul acesta — s'a stabilit — va avea loc între 15 Iulie şi 1 August. Clujenii vor susţine două jocuri la Cernăuţi, câte unul la Iaşi, Chişinău şi Brăila şi două la Galaţi.

Mijlocaşul centru al Admirei nu va mai putea juca în Germania

Klockl, mijlocaşul centru al Admirei, care cu ocazia finalei campionatului german s'a făcut vinovat de grave abateri împotriva sportivităţii şi camaraderiei şi a fost suspendat pe viaţă de forul suprem al sportului german, a cerut amnistie.

Cererea lui însă a fost refuzată, astfel că Klockl nu va mai putea juca niciodată football în Germania.

La 15 August

Lucian Popescu are o ofertă pentru America

Organizatorii reuniunei de Sâmbătă seara ne anunţă că Lucian Popescu, protagonistul serei, a primit în cursul zilei de ieri din partea unui organizator american o ofertă pentru a înfrunta la 15 August pe unul din cei mai buni pugilişti de categorie „pană".

Lucian şi-a rezervat răspunsul până după disputarea matchului de Sâmbătă seara, cu Cattaneo.

Hand-ballul în plină ofensivă

Germania, campioana olimpică şi mondială, va juca în România

Pornit pe calea marilor înfăptuiri, handballul ne rezervă un eveniment care depăşeşte ca importanţă tot ce s'a realizat în acest sport.

ECHIPA GERMANIEI IN ROMANIA

După întâlnirea cu Suedia, iată că un nou match, de data aceasta pe drept cuvânt senzaţional, se oferă handballului românesc.

Este vorba de echipa *Germaniei* care eri a anunţat federaţia noastră că acceptă invitaţia ce i s'a făcut să joace contra României.

Vestea a căzut ca o bombă în cercurile handballiştilor şi fără să ezite nici un moment Federaţia a confirmat telegrafic şi astfel este sigur că echipa de handball a Germaniei va veni în Capitală.

8 SAU 9 IULIE

Data matchului nu a fost fixată în mod definitiv, deoarece la 9 Iulie urmează să se dispute finala Cupei României. In caz când nu se ajunge la o înţelegere cu federaţia de football, matchul de handball Germania România se va disputa în după amiaza zilei de 8 Iulie.

O CARTE DE VIZITA IMPRESIONANTA

A face o prezentare a echipei de handball a Germaniei este inutilă. Campionii Olimpiadei în 1936, campioni mondiali în 1938, jucătorii de handball ai Germaniei sunt, incontestabil, cei mai virtuoşi reprezentanţi

„TOURIST TROPHY“

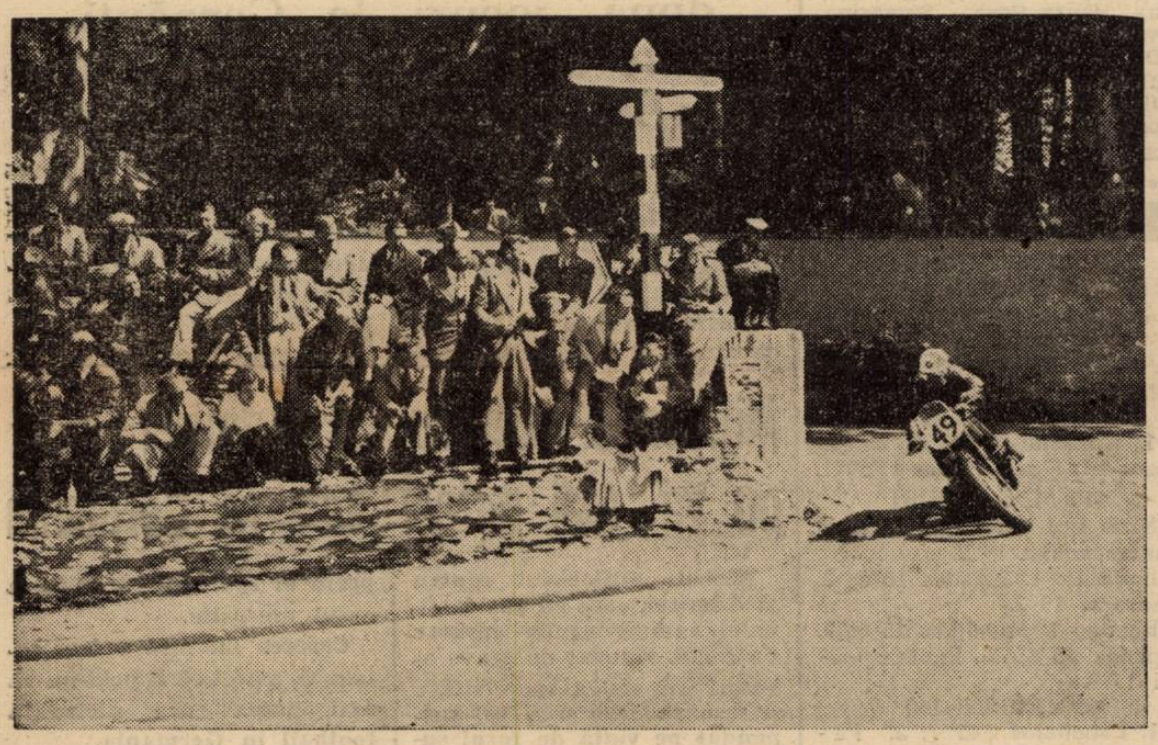

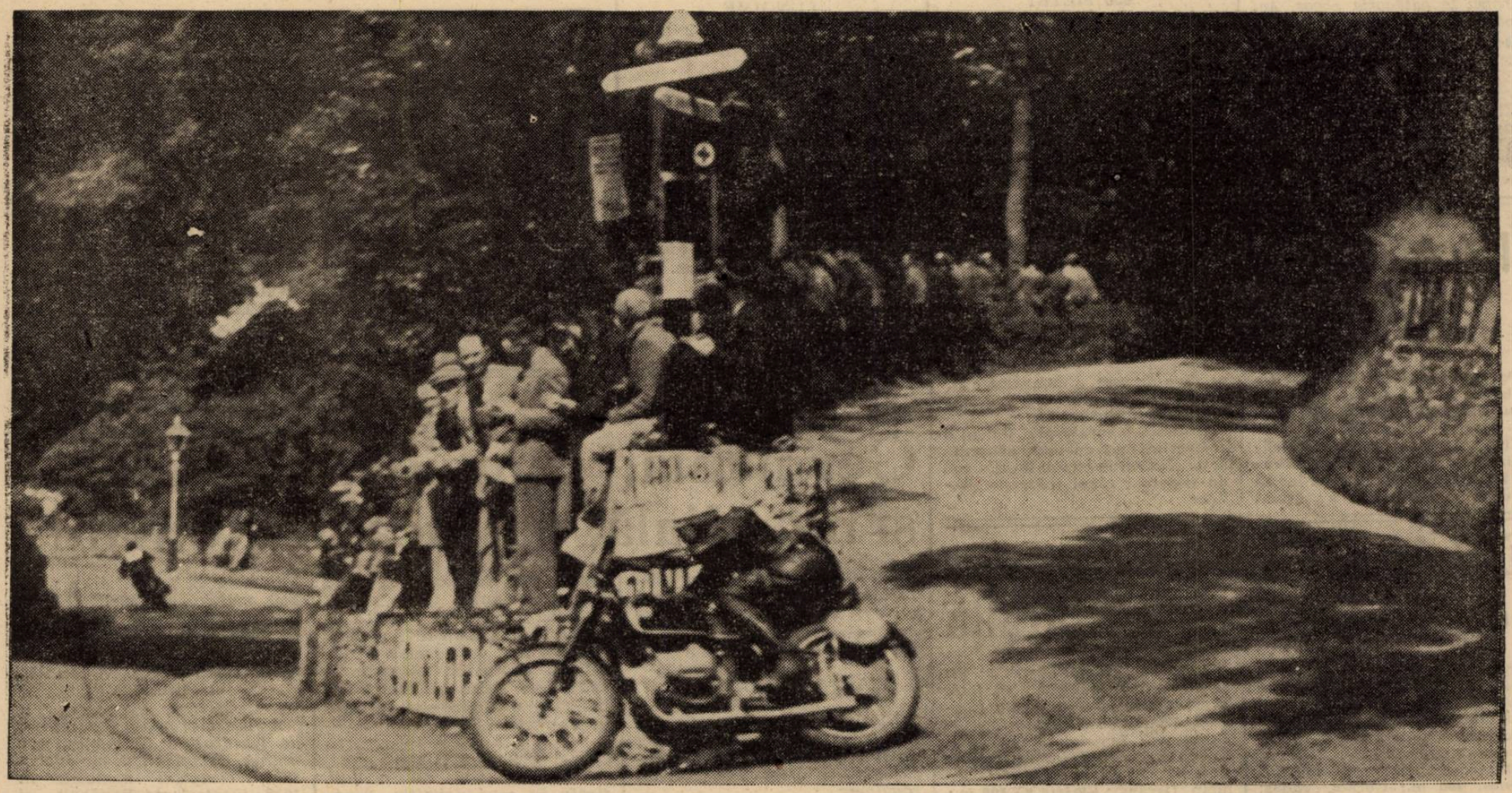

Plecarea și două virajuri magistral executate de Géord Meier B. M. W., învingător în categoria 500 cmc.
Jos: Ludovic Kraus în „Marele Premiu Eilennede” pe care l-a câștigat

„ASOCIAȚIUNII" SIBIIU

2 LEI

Taxa poștală plătită în numerar conform aprobării dir. generale p. t. t. nr. 24.464/939

UNIVERSUL

12 PAGINI
177-1939

Redacția și Administrația: Palatul „UNIVERSUL", str. Brezoianu 23—25. Telefon: Centrala: 3.30.10; Redacția 4.21.81. Redactor responsabil EUGEN DUMITRESCU

Proprietar: „Universul", S. A. Adm.-delegat: STELIAN POPESCU Înscris sub No. 167, Trib. Ilfov

Nr. 177. — Anul II ● BUCUREȘTI — Vineri 30 Iunie 1939

ABONAMENTE: Pentru grupări sportive 1000 lei anual

1 an LEI 500
6 luni LEI 270
3 luni LEI 150

CINE SP. STUDENȚESC? A.M.E.F.A.?... VA FI PRIMUL FINALIST AL CUPEI ROMANIEI?

MATCHUL DE ASTAZI DELA „VENUS" VA REZOLVA UNA DIN ECUAȚIILE SEMI-FINALELOR

ANUNȚAȚI TELEFONIC, ARADENII AU PLECAT CU ULTIMUL TREN. SUNT TOTUȘI IN CONDIȚIE FIZICA, PENTRUCA SE PREGATISERĂ PENTRU ORICE EVENTUALITATE

Una din ecuațiile semifinalelor va fi rezolvată azi, pe stadionul din Splaiu.

Sportul Studențesc întâlnește pe A.M.E.F.A.

Pe neașteptate, firește. Cea mai bună dovadă: arădenii au fost anunțați telefonic și au plecat spre București cu ultimul tren „util".

Ceia ce nu înseamnă însă că vor fi lipsiți de condiție fizică.

Ei s'au antrenat tot timpul și acest acord încheiat atât de tardiv nu i-a surprins deloc pentrucă ei îl bănuiau și s'au pregătit pentru orice eventualitate.

Lucrul acesta are o importanță esențială pentrucă condiția fizică este unul din factorii hotărîtori într'un match de cupă.

O PREZENTARE A ECHIPELOR IN FUNCȚIE DE CUPA ROMÂNIEI

Joacă azi două echipe, cari până acum n'au făcut carieră în cupa României.

Cel puțin, A.M.E.F.A. a avut o comportare paradoxală căci este știut că în competițiile eliminatorii sunt favorite echipele cari au apărări masive.

Ori, echipa arădeană are o apărare specific de cupă și este surprinzător că a fost mereu eliminată din competiție încă din fazele preliminare ale acesteia.

SZANISZLO

La fel și Sportul Studențesc. Echipa universitară a trecut mereu sporadic prin pasionanta întrecere.

Anul acesta a avut însă o comportare excepțională și s'a calificat reeditând o performanță britanică.

Ca și Portsmouth, care a câștigat cupa Angliei după ce a luptat un sezon întreg pentru a evita retrogradarea, Sportul Studențesc s'a calificat în semifinale și are șansa să meargă mai departe, căci în această competiție adversarii au șanse egale indiferent de diferența ierarhică dintre ei.

Constatările acestea sunt nu numai inedite dar și foarte importante pentru matchul acesta.

Calificarea pentru semifinale a celor două echipe, fără aptitudini speciale, față de asemenea competiții, înseamnă că ele au avut în ediția aceasta o comportare specială, bazată pe o formă mai mult sau mai puțin constantă.

Să nu uităm că redresarea Sportului Studențesc a început dela matchul de cupa României cu Franco-Română.

In fața publicului bucureștean A.M.E.F.A. și Sportul Studențesc se prezintă după victoriile asupra Prahovei și respectiv C.A.M.T. Arădenii sunt așteptați cu cel mai mare interes pentrucă ultima lor apariție pe un teren din Capitală a corespuns cu o victorie — mai mult sau mai puțin senzațională — asupra Juventusului. Și — ceia ce-i mai important — această victorie a fost urmarea unei comportări excepționale, care l-a lansat pe Slivaț în echipa națională.

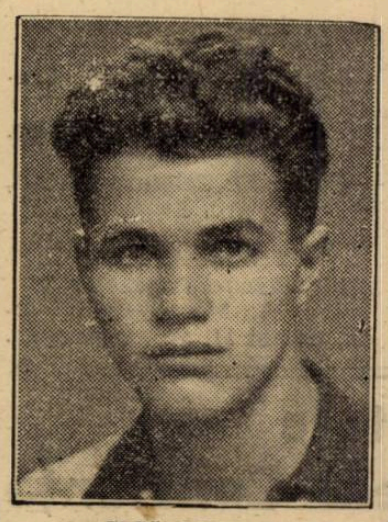

GICĂ POPESCU

ȘANSELE ? VA CAȘTIGA ECHIPA MAI CALMA

Șansele echipelor? Se poate face următoarea afirmație: A.M.E.F.A. și Sportul Studențesc au un match foarte greu.

Arădenii, pentrucă ata-

(Continuare in pag. 3-a)

Schmidt a obținut o splendidă victorie la Wimbledon In schimb Caralulis și Hamburger au fost învinși

Senzația zilei: Kukuljevici a dispus de Mc Neill!!

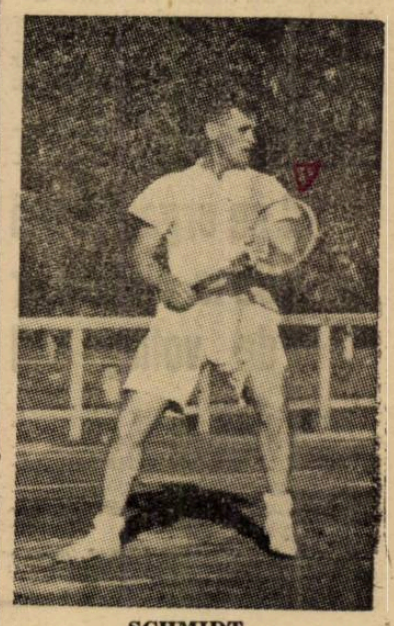

SCHMIDT

LONDRA 28. — Turneul internațional de tennis dela Wimbledon a intrat în plină desfășurare.

Dintre jucătorii români, după frumoasa victorie de eri a d-rei Berescu, și Schmidt a debutat prin victorie, în schimb ceilalți jucători români, Caralulis și Hamburger au fost învinși în primul tur.

Victoria lui Schmidt este semnificativă și extrem de prețioasă, cu atât mai mult cu cât „Cucu", a reușit să dispună de unul dintre cei mai buni jucători englezi, Hare, care de altfel a fost eroul matchului de Cupa Davis Anglia-Franța și căruia i se datorește în primul rând că Anglia a obținut victoria împotriva jucătorilor francezi.

Intâlnirea Schmidt-Hare a fost extrem de disputată, cum se vede de altfel și din scorul de cinci seturi. Jucătorul ro-

(Continuare in pag. 11)

La insistențele repetate ale federației bulgare, privind „CUPA BALCANICA" forul jugoslav a răspuns propunând: CUPA „FRATERNITAȚII" la care să participe selecționatele orașelor BELGRAD, SKOPLJE, NIȘ și SOFIA

Contra-propunerea bulgarilor

Se cunosc insistențele — uneori disperate — ale federației bulgare pentru reînvierea Cupei Balcanice, a cărei amintire n'a încetat o clipă să farmece imaginația oficialilor bulgari.

Federația bulgară a discutat proectul acesta — transformat la urmă într'o competiție după modelul Cupei Europei Centrale.

PROPUNEREA JUGOSLAVIEI

Am anunțat la timp că federația iugoslavă se desinteresa total de proectele bulgare pentru simplul dar puternicul motiv că nu avea nici un folos technic din participarea într'o asemenea competiție.

Iată însă că federația jugoslavă a revenit asupra refuzului său categoric și a făcut bulgarilor o contrapropunere foarte interesantă pentru punctul de vedere bulgar — determinat în întregime de sărăcia calendarului internațional.

Intr'adevăr, ziarul belgrădean „Vreme" scrie că forul jugoslav a propus în locul Cupei Balcanice, cupa „Bradtsvo" (Cupa Fraternității), care să se dispute între selecționatele orașelor Belgrad, Skoplje, Sofia și Niș.

(Continuare in pag. 3-a)

Comitetul federației italiene de foot-ball n'a discutat revanșa România-Italia

ROMA.— In ultima ședință a Comitetului federației italiene de football, prezidată de d. gen. Vaccaro, după ce a proclamat pe Bologna campion al Italiei pe anul XVII (1939-40) și a decis să acorde premii speciale jucătorilor care vor face parte de 50 de ori din echipa națională, a luat în discuție programul internațional pentru viitoarele stagiuni.

S'a hotărât că în luna Iulie, „squadra-azzurra" să nu dispute decât un singur match, la Helsinki contra Finlandei, iar în toamnă în Elveția contra „naționalei" cantoanelor.

In ce privește primăvara anului 1940, comitetul a luat act de perfectarea matchului cu Germania.

*

N. R. Cum se vede, de revanșa matchului Italia — România — pe care au promis-o oficialii italieni — nici nu se pomenește.

VOLLEY BASKET-BALL

Astăzi, activitate oficială

Activitatea oficială mai programează pentru astăzi încă o parte din restanțe.

Aceste patru matchuri nu mai pot modifica cu nimic soarta clasamentelor, lupta dându-se pentru locurile din mijloc.

Astfel la volley, în cadrul primei categorii Telefon Club, campionul național, susține ultima partidă, având ca adverasr pe Aurora.

Telefon Club va câștiga acest match, vroind să termine campionatul cât mai frumos posibil. Aurora va opune însă o rezistență mare, astfel că partida va fi foarte îndârjit disputată.

LA BASKET-BALL

Telefon Club, fără ca să posede o echipă cu vedete, va câștiga ușor în fața A. C. T.-ului.

La categoria secundă Macaby va căuta să câștige în fața Radului Vodă, lucru care nu ne vine să credem că va reuși, deoarece Radu Vodă este una din puținele echipe cari știu să joace basket-ball.

Iată programul detaliat al tuturor jocurilor de astăzi.

TEREN C. F. R.
Spl. Independenței 114
Ora 17: Telefon-A.C.T., basket I rez., arb. Avachian.
Ora 18: Telefoane-Aurora, volley I, arb. Avachian.
Ora 18.30: Telefoane-A.C.T., basket I, arb. Avachian.

TEREN A. O. S.
Str. Colonel Papazoglu 38
Ora 18: Macaby-Radu Vodă, basket II, arb. Surmeyan.

Primele rezultate oficiale dela Constanța

Terenul E.F.A. a fost Duminecă câmpul de activitate al primelor matchuri oficiale de campionat din actualul sezon. Având în vedere importanța reuniunei, foarte numeroși spectatori au ținut să fie prezenți la aceste matchuri, care au avut darul să-i mulțumească pe deplin, căci și partida A. S. Constanța—E.F.A. ce era socotită cel mai dezechilibrat match a fost în setul doi cât se poate de atractivă, armenii jucând nesperat de bine.

Avem credința că echipa d-lui Andonian e din nou pe drum bun, în curând luându-și locul de cinste alături de echipele fruntașe.

A doua partidă a fost un adevărat „derby", cunoscută fiind rivalitatea dintre cele două echipe corporative: S. P. M. și C. F. R.

Primii au luptat cu multă ardoare, căci învingând pe feroviari mai păstrează șanse pentru a câștiga campionatul, iar C.F.R.-ul a căutat la rândul său să scape de lanternă.

Cu toate eforturile depuse, echipierii d-lui ing. Bugan au trebuit să cedeze oamenilor d-lui ing. Dorin Popescu.

Iată rezultatele obținute:

A. S. Constanța—E.F.A. 15-3 17-15.

S.P.M.—C.F.R. 14-16, 15-7, 15-11.

S'au evidențiat Tomulescu, Merghiol și Carp dela A. S. Constanța; Krikorian dela E. F. A.; Berhină dela S. P. M. și Ernst și Rigani dela C.F.R.

Vineri se organizează Cupa cluburilor de volley-ball

Vineri după amiază urmează să se desfășoare pe stadionul A. N. E. F. Cupa de atletism rezervată grupărilor de volley-ball. Manifestațiunea cuprinde următoarele probe:

60 m., săritura înălțime, aruncarea greutății și 6X60 metri.

O nouă grupare

Tânăra grupare „Vulturii Carpaților" a pus bazele unei noi secțiuni sportive. Secția de volley și basket a luat ființă și antrenamentele vor începe săptămâna viitoare atât la fete cât și la băeți.

Conducerea și-a asigurat concursul câtorva elemente de talent care vor semna pentru noua grupare.

Inscrierile se pot face la sediul grupării din str. Toamnei nr. 115, în fiecare Joi seara dela orele 9—10 pentru domni iar Vineri seara dela orele 7—9 pentru domnișoare.

Inaugurarea stadionului asociației de recreare „Româno-Americană" din Băicoi-Prahova

BAICOI — In cadrul organizației „Muncă și voe bună", conducerea societății „Româno-Americana" din schela Băicoi, a înființat o asociație de recreiere ca anexă la aceia care funcționează la centrala „R. A." din Teleajen.

Inaugurarea activității acestei asociații și a terenului de sport amenajat cu toate instalațiile necesare, s'a făcut eri după amiază cu o demonstrație sportivă la care au participat inginerii, funcționarii și lucrătorii societăților din schelă, fruntașii comunei și câteva mii de muncitori din regiunile Băicoi, Moreni, Țintea, etc.

Comitetul de conducere al asociației de recreere „R. A." din care fac parte d-nii ing. Calleya, președinte; ing. Gh. Costescu, vicepreședinte; N. Marinescu, administrator; N. Teodorescu, casier și Nicolescu cenzor, a depus toate sforțările pentru admirabila reușită a acestei manifestații.

D. ing. Gh. Costescu, după ce aduce omagii M. S. Regelui Carol al II-lea, spune: Inaugurând azi terenul de foot-ball și alergări al asoc. de recreere „Româno-Americană" din schela Băicoi, gândul meu se îndreaptă către marea familie „R. A.", din care fac parte oameni cari i-au închinat întreaga lor activitate.

S'a' desfășurat apoi un bogat program sportiv. Au fost: curse de biciclete între echipele de lucrători ale soc. „R. A." din Moreni și Băicoi, primilor trei clasificați și anume Marin Trandafir-Moreni, Petre Nistor-Moreni și Dumitru Ionescu-Băicoi, acordându-li-se premii în bani: alergări: ștafetă și 100 m. plat; un match de foot-ball între echipele „R. A." din Băicoi și Moreni, după care a urmat o serbare câmpenească, echipa școalei primare din Tufeni, sub conducerea d-lui Stan Jianu producându-se cu dansuri naționale admirabil executate.

Excursie în Suedia (Stockholm) 19—30 August 1939

Se știe că în zilele de 23—28 August a. c. are loc Olimpiada surdo-muților din întreaga lume la Stockholm la care participă și România prin clubul Sportiv al surdo-muților din București.

Clubul sportiv va fi și o excursie.

Drumul va fi pe traseul: București, Lwow, Krakow, Berlin, Sasnitz, Stockholm. La înapoiere în țară cu oprire la Berlin pe 2 zile.

Inscrierile se fac la sediul societății de surdo-muți, str. Cavafii Vechi No. 5, etajul I, în fiecare zi dela orele 7—9 seara până în ziua de 12 Iulie 1939.

DRUMEȚIE

Excursiunile asociației „Hai la drum" între 1-16 Iulie a. c.

1. *1-2 Iulie, excursie în masivul Postăvaru.*

Ziua 1. Sâmbătă 1 Iulie c. plecarea din București—Nord, ora 14.55, se doarme la Timișul de Jos.

Ziua 2. Duminecă 2 Iulie c., orele 6 dim., urcușul pe Valea Lamba Mare, la casa S.K.V. și apoi la T. C. R. Coborirea dela Vf. Cristianul Mare, la cantonul 119 Timișul de Sus.

Conducător: Ana Iliescu.

II. *8—9 Iulie, excursie în masivul Bucegi.*

Bușteni-Cantonul Jepi-Babele-Omul-Valea Morarului - Bușteni.

Plecarea din București, Sâmbătă, 8 Iulie, ora 14.55. Se doarme la casa „Dr. Gh. Dumitrescu" dela Babele.

Conducător: Scarlat Antonescu.

III. 16 Iulie c. ascensiune pe Valea Albă-Cruce - Casa Brav-Casa dr. Gh. Dumitrescu-Valea Jepilor-Bușteni.

Conducător: Gică Bucur.

IV. *16 Iulie:* Valea Jepilor — Babe. Cond. Virgil Costescu.

Informațiuni în fiecare Marți seara la orele 20, la A.S.F.C., str. Vasile Boerescu nr. 9 și la Foto Copie M. Bilinsky, calea Victoriei nr. 38.

HAND-BALL

Oameni tineri la federații!

Cursivul acesta care ar fi putut prea bine să aibă titlul: triumful tinereții, *este prilejuit de două manifestări, una trecută și alta viitoare, cele două sporturi până acum minore și de acum înainte călcând pragul maturității definitive.*

Este vorba de matchul de hand-ball România-Suedia și de matchul de basket-ball Franța-România fixat pentru luna Septembrie.

Hand-ballul, un sport până acum popular numai pe arenele ardelene și practicat de minoritari, s'a ridicat deodată în ochii publicului bucureștean și propaganda făcută cu matchul România-Suedia a fost mai utilă decât orice. Am văzut Duminică oameni cari pentru prima oară vedeau o partidă de hand-ball și deodată cuceriți de frumusețea lui își mărturiseau reciproc uimirea că un sport așa de spectaculos a putut rămâne atâta timp îngropat în anonimatul unor arene prăfuite și periferice.

Cu matchul de Duminică deci handballul a intrat definitiv în grația bucureștenilor și aceasta se datorește — aci venim la subiectul adevărat al notei de față — unui om tânăr

Acest om tânăr este d. Dan Simionescu-Râmniceanu, un presedinte de 30 ani și care încă mai practică frecvent sportul.

Energiei d-sale, priceperii și mai ales acelui inegalabil spirit sportiv desinteresat îi datorăm noi majoratul handballului. Intr'un an de zile federația respectivă a luptat din răsputeri și rezultatul care e fericit îl cunoașteți: hand-ballul e pus pe o serie de lungi și durabile succese.

Pentru luna Septembrie federația de basket-ball a angajat un match cu reprezentativa Franței, un team suplu și eficace, cu un loc de frunte în ierarhia basketului internațional.

Este o altă izbândă. Al cărui merit revine integral altui președinte tânăr, d. Anghelescu, care cu puteri noi a ridicat basketul la un grad de desvoltare fericit.

Basketul e ca și hand-ballul un sport care vine, *după cuvintele unui coleg de redacție care a făcut cronica matchului România-Suedia. Bineînțeles că* venirea *acestor două sporturi nu poate decât să bucure fiindcă nu interesează câți vin la match și câți practică acel joc.*

E cel puțin părerea noastră.

Concluzia necesară este că politica inaugurată de U. F. S. R. de a așeza oameni tineri în fruntea federației și mai ales la sporturile zise minore, trebue relevată cu toată atențiunea pentrucă ea e un semn de cumințenie și părintească grijă.

Omul din tribună

Comunicat

Federația Română de Hand-ball, în vederea matchului cu Germania, convoacă toți membri Comitetului Federal, pentru 29 Iunie a. c., ora 8 p. m., la sediul său din strada Caragiale Nr. 13.

SPECTACOLE

Teatre

MUNCA ȘI VOE BUNA: Omul care și-a schimbat numele. Riviera.
TEATRUL VESEL (Grădina Marconi): Ți-a făcut cu ochiul.
GRĂDINA IZBÂNDA (Calea Văcărești): Izbânda 1939.
GRĂDINA TEATRUL NOU: Văcărești Movietone.
COMOEDIA: Intre Venus și Rapid.
TEATRUL COLOS: O noapte pe Riviera.
TEATRUL NATALIȚA PAVELESCU (lângă Hala Traian): „Luna de miere".
CIRCUL BUSCH (Lângă arena Venus): Zilnic la ora 3 și 9 seara.

Stranduri

LIDO: Bazin cu valuri. Zilnic five-o'clock tea
STRANDUL BRAGADIRU: Aer, apă, soare, poziție splendidă
STRANDUL KISELEFF: Trei bazine, zilnic apă proaspătă
STRANDUL CIUREL: Apă curgătoare
STRANDUL OBOR: Strandul sportivilor.
STRANDUL FLOREASCA: Cel mai vast strand.

Cinematografe

ARO: Manej și jurnal Fox.
REGAL: „Triunghul", jurnal Paramount
SCALA: Cuibul fericirii și jurnal Paramount.
CAPITOL (grădină și sala): Doamna din Malacca, jurnal și complectare
CARLTON: „Beția Aurului", jurnal nou Fox
A. R. P. A.: Zeița junglei și De-ași fi rege.
SAVOY: Inchisoare fără gratii și Părinții de azi.
FEMINA: Un înger de fată.
TRIANON: Andy Hardy iubește și jurnal Paramont.
PALAS BULEVARD: Gibraltar și Sfinxul.
SELECT: Război și pace. jurnal Paramount.
ROXY: Azi cânt pentru tine, jurnal și completare.
ELYSEE: Frumoasă-i tinerețea, jurnal românesc cu parada dela 8 Iunie și jurnal Paramount.
FORUM: Familia judecătorului Hardy și Nevestele șirete.
OMNIA: Colivia de aur și Fiica lui Dracula.
RIALTO: Senorita și Părinții de azi.
BIZANTIN: Sângele pământului și Atenție, d-le profesor.
NISSA: Nopți princiare și Satan în frac.
AMERICAN (sală și grădină): Poltava și Fecioarele nebune.
AIDA (sală și grădină): Senorita și Paradisul furat.
BARCELONA: Omul cu două vieți și Orizontul pierdut.
COTROCENI: Diavolii aerului și Căpitanii curagioși.
CARMEN: Submarinul D I și Dragoste cu năbădăi
DIANA: Vulturul Negru, seria I și a II-a împreună.
DACIA (sală și grădină): Dubla existență a doctorului Cliterhause și Nopți în Andaluzia.
DICHIU: A noastră e noaptea, Adevărul îndrăcit și jurnal.
EDISON (grădina și sala): Gibraltar, Trei camarazi și Trupa Titi Mihăilescu.
FLORIDA (sală și grădină): Cei patru spioni și Oglinda vieții.
FRANKLIN: Katia și Ultimatum.
GLORIA: Clubul aristocraților și Viena-Petrograd.
GRAND: Masca eternă și Mesagerul.
ILEANA: (sala și grădina): Pentru patrie și Flăcări la orizont.
IZBÂNDA: Penitenciarul și Serenada.
LIA: Drama din Shanghai și Echipa de onoare.
LUCIFER: Inchisoare fără gratii și Oameni fără nume.
MARNA: Furtună în Asia și Legiunea de onoare.
MARCONI: Brigada morții, Minciuni convenționale, Jurnal românesc O. N. C. și Paramount.
MODEL: Gasparone și Omul cu masca.
MILANO: Jurnalul unei Impărătese și Dejun în doi.
NERO (sală și grădină): Serenada primăverii și Eroul dela Marna.
ODEON: Păcatul Helenei Wilffur și Rivalii.
PACHE: Valsul nemuritor și Colivia de aur.
PAX (sală și grădină): Aristocrat de ocazie, Copilul și elefantul și Revistă.
PARIS (sală și grădină): Congresul regilor, Neapole sub sărutul focului și Trupa Titi Mihăilescu.
RAHOVA: Miss Catastrofa, Ascensiunea muntelui Blac și Complectare colorată.
REX: Pentru patrie și Paris Melodi.
ȘIC: Ultimul gangster și Troica.
SPLENDID: Cauciuc și Detectivul doamnei.
TOMIS (grădina și sala): Cavalcada destinului și Divorțul d-nei X.
TRIUMF: Băeți în uniformă și Indrăzneții.
UNIREA: Tigrul din Arizona și născută pentru dans.
UNIC (grădină și sală): Oglinda vieții și Drama din Shanghai.
VOLTA BUZEȘTI (sală și grădină): Prater, Valea Tigrului și Ascensiunea lui „Mont Blanc".
VENUS: Bestia umană și Ultimul gangster.
VOLGA: Pentru patrie și Menaj parizian.

Football Football Football Football

Cine va fi primul finalist al Cupei României?

(Urmare din pag. I-a)

cul universitar a arătat în matchul cu C.A.M.T. o eficacitate periculoasă.

Se va repeta matchul acela de pomină, în care studenţii au câştigat cu 7:1? Bucureştenii speră într'o victorie — deşi nu la un scor atât de ridicat.

Iar A.M.E.F.A. — fără a fi excesiv optimistă, crede şi ea cu egală „devoţiune" în victorie.

Va fi o luptă strânsă. Căci răsplata eforturilor este mare.

Finala cupei este un eveniment, care îşi păstrează importanţa pentru toată lumea.

Părerea noastră este că va câştiga echipa mai calmă. Căci altfel cei doi adversari au şanse egale.

FORMAŢIILE

Echipele vor alinia următoarele formaţii:

A.M.E.F.A.: Gerald, Slivat, Covaci; Szurgy, Szabo, Szaniszlo; Bermoser, Perneky, Pinter, Reinhardt, Bătrân.

SPORTUL STUDENŢESC: Mişu Constantinescu; Duce, Bădulescu; Tache, Drăgan, Constantinescu-Grecu; Angheloiu, Mihăilescu, Teodor, Ştefănescu, Gică Popescu.

Programul jocurilor oficiale

Joi, 29 Iunie 1939

CUPA ROMANIEI

Sportul Studenţesc—A. M. E. F. A., teren Venus, ora 17.30. Cesureanu, Stăncescu A., Cruţescu M.

amicale

Socec Lafayette—Distribuţia teren Venus, ora 16, Birău Tr., Dumitrescu I., Mihăescu Alex.

Duminică, 2 Iulie 1939

CUPA ROMANIEI

Venus—F.C. Rapid, teren Venus, ora 17.30, E. Kroner, Creţu Aurel Gantu M.

Campionat Naţional juniori

Venus — Universitatea, teren Venus, ora 15.45, R. Ghiţescu, Guţescu Al., St. Alexandru.

Joc de calificare

Unirea Tricolor—Gloria C. F. R., teren Unirea, ora 11, Stanciu, Birău Tr., Bandrabur T.

AMICALE

Dumineca, 2 Iulie 1939

C.A.B.—Prahova, teren S. T. B., ora 18, Kalay Francisc.

După turneul de calificare

C. C. N. va distinge pe jucătorii cu comportarea cea mai sportivă în campionatul trecut

După terminarea turneului de calificare, comisia campionatului naţional va ţine o şedinţă specială în cursul căreia va decerna distincţiile cuvenite.

Printre altele, C.C.N. va acorda plachete jucătorilor care au avut comportarea cea mai sportivă din divizia naţională A şi B.

Turneul „Fulgerului" se bucură de succes

Turneul sistem Fulger organizat de gruparea Fulgerul pentru Duminică 2 Iulie în comuna Jilava, se bucură de un mare succes în rândurile grupărilor neafiliate.

O serie de grupări printre cari citäm pe F. C. Baciu, A. S. Rahova, „11 Viteji", Vulturul negru, Bumbăcăria (Jilava) s'au şi grăbit să se înscrie.

Ceeace face ca interesul pentru această competiţie să crească, este însuşi trofeul donat de d. Gogu Petrescu, trofeu care constă dintr'o cupă de mare valoare.

Pentru a se da posibilitatea celor cari nu se pot înscrie în competiţie până la 2 Iulie, s'a admis ca înscrierea să se facă şi pe teren, preţul înscrierii fiind de 100 lei.

Adunarea generală extraordinară a Juventusului are loc astăzi dimineaţă

Azi dimineaţă la ora 11 are loc la sediul Juventusului adunarea generală extraordinară a roş-albaştrilor, sub preşedinţia d-lui ing. Cezar Popescu.

Printre altele, se vor discuta modificarea articolului 18 privitoare la cooptări de noui membri şi reorganizarea asociaţiei. Desigur că pregătirile echipei pentru viitorul sezon vor constitui un alt subiect de discuţii.

După „Cupa Balcanică" „Cupa Fraternităţii"

(Urmare din pag. I-a)

Matchurile pentru această competiţie ar urma să înceapă din toamnă.

RASPUNSUL BULGARIEI

Federaţia bulgară a înregistrat propunerea jugoslavă cu o satisfacţie mare. Cu atât mai mare cu cât forul bulgar oconsideră ca un pas de apropiere în chestiunea Cupei Balcanice.

Pentru orice eventualitate însă a răspuns că este de acord cu propunerea jugoslavă şi a făcut la rândul ei o contra propunere: anume că în această competiţie să intre şi două oraşe din România, anume Bucureşti şi Timişoara.

Dacă federaţia jugoslavă va primi această contrapropunere, forul din Sofia va scrie imediat la Bucureşti pentru a invita oficial cele două selecţionate în competiţie.

F. C. Cotroceni-Industriile Metalurgice 6-0

Intr'un match disputat eri „F. C. Cotroceni", noua afiliată la F.R.F.A., a reuşit să-şi depăşească adversarul cu categoricul scor de 6 : 0 (3 : 0) prin punctele marcate de: Cojocărescu (2), Ştefan, Belu I şi Alexandru.

S'au remarcat dela învinşi, portarul şi apărarea imediată, iar dela învingători, întreaga echipă.

Antrenamente intense la VENUS şi RAPID

Preparativele în vederea matchului Venus-Rapid continuă intens în ambele taberi.

Astfel. Venus a făcut eri antrenament şi va mai face unul mâine.

In schimb, Rapid îşi termină preparativele astăzi, când are loc un antrenament general.

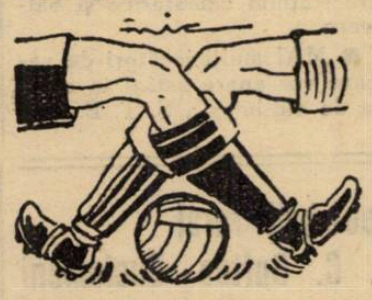

Arbitrul englez L. Dale despre footballul şi publicul ungar

Se ştie că matchul de C.E.C. de Duminică dintre Ujpest şi Ambrosiana a fost condus de arbitrul englez L. Dale.

D. Dale este actualmente conducătorul unui institut de masaj medical din Londra, are 44 de ani şi pe vremuri a jucat la Shefield Wednesday.

Un redactor al ziarului „Nemzeti Sport" l-a rugat să spună ceva despre impresiile sale. D. Dale a spus următoarele:

— *„Footballiştii unguri nu sunt atât de iuţi, rezistenţi şi duri ca cei englezi, şi nu se comportă nici faţă de arbitru ca jucătorii britanici. După părerea mea ungurii, ca şi celelalte naţiuni continentale, nu lupsă în primul rând „pentru mingie" ci ca să împiedece — dacă e posibil nereglementar — pe adversar ca acesta să ajungă în posesia mingii. In special centrul înaintaş al echipei învingătoare (Zsengellér) a abuzat de acest gen de joc. Dealtfel Ujpest a jucat foarte bine, mai bine ca echipa Ungariei la Rotterdam.* (N. R.: Olanda—Ungaria a fost condus tot de d. Dale). *Cu mediul de aci m'am obişnuit repede, dar mi s'a părut curioasă atitudinea publicului, care prea se grăbeşte să critice pe arbitru. Şi publicul englez îşi susţine echipa sa dar nu se grăbeşte să-şi manifeste nemulţumirea faţă de arbitru.*

NEVRARGYL Dr BOUSQUET

Arbitrii matchurilor pentru Cupa României şi turului de calificare

JOI, 29 IUNIE

Bucureşti

Sportul Studenţesc - Amefa, arbitrul Ceaureanu.

DUMINICA 2 IULIE

Bucureşti

Venus-Rapid, arbitru d. E. Kroner (Bucureşti).

CALIFICARE

Bucureşti

Unirea Tricolor-Gloria C. F. R., arbitru d. dr. Stanciu (Cluj).

TIMIŞOARA

C.A.M.T.-Mureşul, arbitru d. P. Kroner (Bucureşti), la tuşe d-nii Ucenic (Lugoj) şi Munteanu (Arad).

DIVIZIA B.

Seria Vestică

Gruparea de Sud

Craiova

Rovine Griviţa-Jiul, arbitru d. A. Ţovaru (Bucureşti).

DUMINICA 9 IULIE

Calificare (Retur)

Galaţi

Gloria C. F. R.-Unirea Tricolor, arbitru d. Teofil Moraru, la tuşe d-nii Oprişenescu şi Vasiliu.

Tg.-Mureş

Mureşul-C.A.M.T., arbitru d. I. Ceaureanu, la tuşe V. Tănase (Sibiu) şi Sipos (Sighişoara).

CAMPIONAT JUNIORI

Bucureşti

Venus-Universitatea, arbitru d. Romeo Ghiţescu (Bucureşti).

In caz că nu promovează

Craiova să fie introdusă în grupa de sud a seriei estice

Federaţia de football a luat până acum toate măsurile ce le-a crezut bune pentru promovarea footballului românesc, în speţă celui din vechiul regat.

Oficialitatea noastră nu s'a preocupat însă până acum de o faţă a problemei: posibilităţile de avansare ale echipelor din B. ce activează în grupe amestecate cu cele din Ardeal.

Cazul este unic: acel al echipelor craiovene.

Incontestabil că în oraşul Banilor se practică un football de calitate excelentă, datorit în mare măsură relaţiilor regulate pe care echipele din acest centru le-au avut şi le au cu cele din Timişoara şi Valea Jiului. Graţie acestor relaţiuni, footballul craiovean a progresat foarte mult în ultimii ani, dar nu atâta de mult încât să întreacă pe cel practicat în Ardeal, care între timp evoluează şi el.

Se ajunge astfel la un cerc vicios din care nu se poate ieşi decât schimbând datele problemei. Craiova nu poate progresa din cauză că are înainte echipele ardelene. Cu atât mai mult, cu cât grupa de sud a seriei vestice este cea mai puternică din divizia B.

Nu rămâne atunci altceva de făcut decât ca echipa craioveană să fie mutată în seria estică.

Reamintim că Craiovan a mai activat odată în seria estică şi a fost pe punctul să promoveze...

Se impune deci pentru viitorul sezon ca — în cazul când nu va fi promovată în A — fuzionata craioveană să fie trecută în actuala grupă de sud a seriei estice.

Echipa craioveană şi-ar vedea astfel multiplicate şansele de promovare, faptul ar da un nou impuls footballului din acest oraş şi, poate, conducătorii ar face mai bucuros sacrificii cu gândul că au şanse să şi le vadă răsplătite, decât în cazul când ar rămâne în grupa unde nu poate avea absolut nici un succes.

Football football football football football football football football

Aseară la Unirea

S'au întrunit reprezentanţii Craiovei, Brăilei şi Oradiei punând bazele unei acţiuni în comun pentru promovare

Sâmbătă seara o nouă şedinţă

Am anunţat eri conferinţa delegaţilor celor patru oraşe: Brăila, Craiova, Ploeşti şi Oradea, în vederea începerii unei acţiuni în comun pentru promovarea în divizia naţională A.

Aseară, în hallul hotelului Union, s'au întrunit d-nii: colonel Tudose, Tărtăcuţă şi Untaru (Brăila), d. ing. Haret (Ploeşti) şi un delegat al fuzionatei craiovene, cari au discutat problemele ce îi interesează.

Inainte de a se intra în fondul discuţiei, s'a vorbit la telefon cu Oradea şi Craiova cari au arătat că sunt de acord anticipat cu orice decizie ar lua comitetul.

FUZIUNI LA PLOEŞTI ŞI ORADEA

Primul punct al discuţiei a fost o privire asupra stadiului lui în care se află actualmente fuziunile. S'a văzut că la Brăila şi Craiova acordul este complet.

D. inginer Haret din partea Ploeştilor, a arătat că între Tricolor C. F. P. V. şi Prahova nu s'a ajuns la nici un acord pozitiv din cauză că divizionarii B, au prea mari datorii.

Oficialitatea ploeşteană însă, peste capul grupărilor, a decis să sprijine o grupare municipală, care urmează să se creeze din aceia cari nu au nici o pretenţie cu privire la vechile datorii. Tricolor C. F. P. V. este de acord complet cu acest punct de vedere. In cazul când şi Prahova va adera la această idee, cu atât mai bine...

SITUAŢIA LA ORADEA

In cursul convorbirii telefonice pe care d. colonel Tudose a avut-o cu Oradea, d. Löwenştein l-a informat că situaţia în oraşul dela graniţa de vest nu este tocmai bună.

Astfel, Crişana nu este în nici un caz pentru fuziune. In schimb, C. A. O. şi Stăruinţa sunt complet de acord şi vor face fuziunea chiar în cursul acestei săptămâni şi deci va avea dreptul să promoveze necondiţionat.

O NOUA CONSFATUIRE

Pentru Sâmbătă seara la ora 18 s'a convocat o nouă consfătuire la care vor lua parte pe lângă cei ce au par-

D. general GABRIEL MARINESCU

ticipat eri şi d-nii Grigore Pleşa (Craiova) şi Löwenştein (Oradea).

Se speră că atunci vor fi perfectate şi fuziunile în ultimele două centre, urmând

D. col. TUDOSE

să se vadă care sunt căile de urmat pentru satisfacerea doleanţelor.

O AUDIENŢA LA D. GENERAL GABRIEL MARINESCU

După ce se vor pune la punct amănuntele, cele patru grupări vor solicita d-lui general Gabriel Marinescu o audienţă comună la care se vor prezenta şi reprezentanţii oficialităţilor celor patru oraşe cari vor arăta concursul ce înţeleg să-l dea grupărilor sportive.

Din lumea cluburilor mici

● ARSENAL se deplasează Duminică 9 Iulie a. c. la Turnul Măgurele unde va întâlni formaţia locală Oltul.

● ARBITRII bucureşteni vor părăsi Capitala Sâmbătă la ora 14.30 cu destinaţia Ploeşti, unde vor juca cu arbitrii locali.

● MONITORUL OFICIAL joacă Duminică la Călăraşi cu echipa gazdă Victoria.

● COSTEL STANESCU un distins sportiv şi-a luat proectul de diplomă de inginer chimist.

Sincere felicitări.

● COMISIUNEA districtuală ţine şedinţă Vineri seara la ora 20.

● ASTAZI fiind sărbătoare secretariatul districtului nu va lucra.

● FINALA campionatului naţional de juniori se va disputa Duminică 2 Iulie între Venus şi Universitatea, în match de deschidere la partida Venus-F. C. Rapid.

● CAMPIONATUL de miuţă va continua astăzi pe terenul Distribuţia din cartierul Steaua.

● A. S. DISTRIBUŢIA va lua vacanţă după matchul de astăzi cu Socec-Lafayette.

Jucătorii vor pleca în diferite staţiuni climaterice şi balneare.

● MAI mulţi jucători de valoare vor apare astăzi în echipa de old-boys a S. T. B.-ului.

S'a disputat

Un match Fălticeni - Cernăuţi pentru „Fondul înzestrării armatei"

Fălticeni, 28. (Prin telefon).— Din iniţiativa d-lui maior Victor Grigoriu s'a disputat în oraşul nostru un match de football Fălticeni-Cernăuţi pentru „Fonlul înzestrărei armate"i Cernăuţenii au fost reprezentaţi prin echipa Dragoş Vodă care a făcut o frumoasă demonstraţie.

In echipa gazdă au jucat mai multe elemente valoroase —din echipele bucureştene — din care remarcăm pe Manoliu, centru atacant al echipei campioane Metalosport.

Populaţia oraşului a răspuns iniţiativei d-lui maior Victor Grigoriu, venind în număr cât mai mare la match.

Dealtfel, factura jocului a mulţumit pe spectatorii cari au început să dea cât mai multă atenţie sportului.

Partida s'a bucurat de arbitrajul d-lui maior Victor Grigoriu, un sportiv vechi şi convins.

In Duminicele viitoare se vor organiza pe terenul local matchuri de football şi datorită precedentului creiat de d. maior Victor Grigoriu sportul va lua o mare extindere în acest oraş.

Dealtfel garnizoana locală are o echipă de football, secţia de atletism, volley, etc. Am dori ca în toate oraşele să avem câte un astfel de sportiv care să propage sportul în rândurile ostaşilor şi tinerilor.

CONVOCARI

● Clubul Sp. „Pleşoianu" convoacă pt. ziua de 29 Iunie, ora 17, la antrenament în vederea matchului cu ASCAM următorii jucători: C-tin Iancu, George Negulescu, Micu I şi II, Bărbulescu Pandele, Rusu Aurel, Barta Mihail, Tudor D-tru, Buby, Ceacu, Popescu, Sandu Negulescu, George Stoicescu, Jean Gheorghiu, Iosca, Puiu Anghel, Anghel I, Vasile Stoicescu, Urzică, Băltăreţu şi Câmpeanu.

Se atrage atenţia că cei ce vor lipsi dela antrenament nu vor juca Duminică şi vor fi aspru sancţionaţi.

● „VULTURII CARPAŢILOR" convoacă pentru astă seară Joi 29 Iunie la sediul său, pe toţi membrii din comitet şi membri jucători, la şedinţa săptămânală. Se convoacă în mod special jucătorii: Dumitrică, Petrescu Ştefan, Tony Ionescu, Marinescu Gheorghe şi Cosmescu Ioan. Absenţele vor fi sancţionate cu suspendare.

*

Clubul Sp. Azurii convoacă pentru Joi 29 Iunie, ora 17, la antrenamentul ce va avea loc pe terenul Triunghiu următorii jucători:

Savu Voiculescu, Malacu, Mamulea, Ceancă, Mauriciu, Ioanyd, Gino, Nellu, Machedonescu, Paul, Mony şi Ţândărică.

Antrenamentul va fi supraveghiat îndeaproape de inimosul antrenor Tunza Gheorghe.

*

Clubul sportiv Socec-Lafayette convoacă pentru azi 29 Iunie a. c. la ora 2,30 la sediul clubului, toţi jucătorii echipei prime, pentru formarea echipei care va juca cu S.T.B. deschidere la matchul AMEFA-Sportul Studenţesc azi la ora 4 d. a. pe terenul Venus.

● „A. S. C. VENUS" secţia **atletism** convoacă pentru astăzi la orele 15,30 pe stadionul A.N.E.F. pe toate atletele şi atleţii săi, pentru a lua parte la antrenament. După antrenament se vor face importante comunicări referitoare la tabăra dela Predeal.

● A. S. DISTRIBUŢIA convoacă astăzi 29 Iunie 1939, ora 15,30 la arena „Venus" intrarea principală următorii jucători:

Boghiu, Petreanu, Zamfir, Kizer, Busuioc, Flamaropol, Vasiliu, Drăgan, Constantinovici, Nelu, Grecu, Sachelarie, Nicu Vasile, Predoiu, Sandu Andrei, precum şi jucătorul Butnei.

Maşina va pleca la ora 15 de la depozitul „Mogoşoaia".

Apelul grupării „Turda" către cluburile cari sunt lovite de modificarea regulamentului, acordând dreptul de transferare jucătorului de 18 ani (juniori)

Gruparea „Turda" din Bucureşti, cu sediul în calea 13 Septembrie nr. 241, aduce la cunoştinţa tuturor grupărilor districtuale şi divizionare A şi B cari sunt lovite de măsura prin care se intenţionează de F. R. F. A. de a da dreptul de transferare jucătorilor juniori de 18 ani, modificând astfel regulamentul care prevedea vârsta minimă pentru transferare de 20 ani, — că Duminică dimineaţă la orele 10 se va ţine o consfătuire în care sens grupările interesate vor trimite delegaţii, iar cei din provincie vor înainta propunerile ce au de făcut pe adresa de mai sus, până la 6 Iulie a. c.

Pentru ca grupările să fie edificate asupra problemei ce se va desbate, vor lua cunoştinţă de memoriul grupării „Turda", publicat în ziarul „Universul-Sport" cu data de Duminică, 25 Iunie a. c.

Consfătuirea se ţine cu scopul de a se formula un nou memoriu către F.R.F.A., însă la care să adere toate grupările.

Foot-ball rural F. C. Buftea - Buciumeni 5-1 (2-0)

Buftea. — Duminică, 25 Iunie crt., s'a disputat în localitate matchul de football între reprezentativele comunelor Buftea şi Buciumeni. După un match frumos, gazdele, care au arătat o superioritate asupra adversarilor, au dispus de aceştia la scorul 5-1.

Punctele învingătorilor au fost înscrise de Mielu (2), Penu, Remus şi Iorgu, pentru învinşi înscriind punctul de onoare Cornel. S'au remarcat dela învingători Genu, Mielu, Octav şi Iorgu, iar dela învinşi Ionel E. şi Ignat.

Partida a fost condusă de d. Hugo Platz

Echipele au jucat în următoarele formaţii:

F. C. Buftea: Rudolf, Matei, Ney, Mircea, Vily, Genu, Remus, Octav, Jipea, Ilie Iorgu (Costel) Mielu.

Buciumeni: Ionel E., Ignat T., Bebe, Meti, Broş, Onete, Tică M., Casoi, Gogu, Tomiţă Cornel.

AZI

Arbitrii bucureşteni joacă cu S. T. B. (old-boys)

Sâmbătă după amiază arbitrii bucureşteni se deplasează la Ploeşti unde vor da replica colegilor din localitate.

Arbitrii din Capitală cunoscând valoarea adversarului au hotărît să facă febrile pregătiri.

In acest sens au angajat pentru astăzi de dimineaţă la ora 8 un match de antrenament cu echipa de old-boys a S. T. B.-ului.

Matchul se dispută pe arena din şos. Ştefan cel Mare.

Pentru această întâlnire arbitrii au convocat pe teren următorii jucători: Cruţescu, Wetzer, Boby Zamfirescu, Gantu Maxim, Braun Coloman, Colea Vâlcov, Popescu C., Minciu, Stăncescu Ionel, Sauciuc, E. Niculescu, Feher, E. Kroner, Vincze şi Al. Guţescu.

ECHIPA VA FI ALCĂTUITĂ MÂINE

Lotul care va face deplasarea la Ploeşti va fi desemnat mâine seară în şedinţa comisiunei. Sunt convocaţi pentru ora 20 la sediul districtului următorii arbitri:

Mielu Petrescu, Cruţescu, Gorcea M., Ganţu Maxim, Boby Zamfirescu, Wetzer, Mitran, Braun Coloman, Muscan, Popescu C., Minciu, Sauciuc, Ionel Stăncescu, Constantinescu-Grecu, E. Niculescu, Feher, E. Kroner, Vincze, Al. Mihăescu, Al. Stăncescu, Panu, Al. Guţescu, Ionescu Vlad şi Necşulescu Constantin.

MATCHUL SE DISPUTĂ PE STADION

Partida se dispută pe Stadionul municipal din Ploeşti la ora 18. Ploeştenii pregătesc o primire frumoasă colegilor lor în onoarea cărora vor da seara un banchet la restaurantul Luzana.

Football Football

Şi RIPENSIA a intrat în tratative cu JUHASZ...

Se pare însă că orădeanul va juca numai la C. A. M. T. dacă va juca la Timişoara

Unul din jucătorii cei mai solicitaţi este, fără îndoială, Juhasz.

Intr'adevăr, după partida făcută împotriva Italiei, mijlocaşul centru al C. A. O.-ului a reintrat din nou în primul plan al footballului nostru.

Mijlocaşii centru sunt lucru rar la noi, iată explicaţia avalanşei de oferte primite de Juhasz.

Printre cluburile, cari îşi disputâ semnătura lui Juhasz a intrat acum şi Ripensia

Gruparea timişoreană a făcut propuneri mai mult sau mai puţin tentante, dar nu are prea mare şansă în ce priveşte achiziţionarea lui.

Se pare că Juhasz va juca numai la C.A.M.T. dacă va juca vreodată la Timişoara.

Şi lucrul acesta este foarte posibil, deoarece C.A. M.T., în dorinţa de a se prezenta, în campionatul primei divizii naţionale, cu o echipă cât mai „senzaţională" a oferit condiţii, pe cari nu le pot egala prea mulţi concurenţi înscrişi în această pasionantă cursă după Juhasz.

Juhasz

In deschidere la Sp. Studenţesc-A. M. E. F. A.

A. S. Distribuţia întâlneşte pe Socec Lafayette

Matchul de deschidere la partida Sportul Studenţesc — A. M. E. F. A. — care se dispută astăzi pe arena Venus — va fi furnizată de primele garnituri ale echipelor A. S. Distribuţia şi Socec-Lafayette.

Partida prezintă o deosebită importanţă din toate punctele de vedere.

Pe teren evoluează A. S. Distribuţia campionul categoriei a III-a şi totdeodată noul promovat în categoria secundă.

Publicul a văzut formaţia „petroliştilor" de mulţe ori la lucru şi s'a convins de valoarea ei. Natural că astăzi are un adversar demn să-i dea o replică promptă, care să corespundă cu posibilităţile lor.

Socec Lafayette activează într'o categorie superioară unde a reuşit să se claseze printre echipele fruntaşe.

Ambii combatanţi apar pe teren cu o mare ambiţie.

Socec nu poate admite să fie învins de o grupare inferioară, iar Distribuţia nici nu se gândeşte să părăsească terenul neînvingătoare.

Această ambiţie se va solda cu un match extrem de spectaculos din care nu vor lipsi fazele abundente.

Trebue să reamintim că adversarii de astăzi s'au mai întâlnit în câteva partide amicale cari au prilejuit lupte extrem de strânse.

Niciuna din aceste partide n'a fost însă atât de importantă ca aceia de astăzi când echipele sunt în cea mai bună condiţie, fiind imediat după terminarea sezonului.

D. Traian Ionescu II. conducătorul echipei „petroliştilor" va alcătui formaţia astăzi înainte de match.

După toate probabilităţile ea va rămâne aceiaşi ca în matchurile de campionat.

Şi ca încheere putem afirma că matchul este la înălţimea unei adevărate deschideri

A. S. Distribuţia rămâne favoritul întâlnirei.

Partida va începe la ora 16.

O tradiţie

Azi la S.T.B. Prahova (oldboys) întâlneşte pe C.A.B. (oldboys)

Azi după amiază, se dispută pe arena S. T. B. un match de foot-ball între Prahova (oldboys) şi C. A. B. (old-boys).

Deşi două echipe de bătrâni, matchul promite să fie foarte interesant, căci jucătorii s'au pregătit intens în vederea lui, ca un joc ce reprezintă o tradiţie în viaţa sportivă a Capitalei noastre.

Lăsând la o parte calităţile spectaculoase ale matchului, el mai prezintă interes şi prin faptul că vor juca toţi acei cari în fapt au promovat foot-ball-ul în vechiul regat.

Echipele s'au antrenat serios, şi lupta va fi cu siguranţă strânsă. Prevedem o victorie la limită a bucureştenilor

HIPISM

Alergările de galop

BANEASA; ZIUA 24-a Duminică 2 Iulie

— I N S C R I E R I —

S'au publicat handicapurile

Premiul SILISTRA
1400 metri — 20.000 lei

Ştefania	51
Melitta	46½
Vigo	52½
Onuţa	52½
Alice	48½
Marcella	59½
Caiafa	52
Golanca	49
Biribi	63
Balsors	52½
Naum	52½
Medardus	64
Sukoro	62½
Goblin	60
Fioretta	47
Talalka	49
Princier	55½
Conita II	48½

Pr. VETERANILOR — Handicap
1600 metri — 25.000 lei

Şerban	65½
Marcella	64½
Farmec	63
M. en avant	61½
Hazliu	61
Li	60
Don Alberto	57½
Rubin	57½
Tuluţa	56
Cin'te ţine	55
Balsors	51
Drapel	48
Ştefania	48
Puişor	47½
Silver Prinţ	47½
Event	47
Răzleţ	46½
Caiafa	46½
Băbuca	46
Naum	45

Premiul LOTOLA
1600 metri — 30.000 lei

Ticu	52½
Vigo	50½
Afurisit	54
Puişor	50½
Răzvrătit	50
Geza	52½
Povestea	48½
Marcella	55½
Brânceni	64½
Farmec	56½
Bock	51½
Roy	50
Străjer	47½
Goblin	55½
Princier	52½
Şoim	50
Etelkas	55
Orion	53½

Premiul CERCETAŞILOR
1000 metri — 35.000 lei

Estrella	53
Li mare	56
Rosalie	47½
Lily	53
Găman	59
Bauraj	54½
Bilitis	57½
Tuguila	56
Barcău	54½
Bucuria mea	50½

Premul ROB. — Handicap
1300 metri — 30.000 lei

Glumeţ	72
Credo	70½
Biribi	63
Carmen	63
Sukoro	62½
M. en avant	61
Ciocârlan	60
Jurata	57½
Şoim	57½
Mazepa	57½
Lăncier	56½
Tuluţa	56
Smaranda	55
Tricolor	54½
Monette III	52½
Străjer	51½
Mont Blanc	51
Balsors	51
Traviata	50½
Geza	49½
Marmara	49½
Bravo mă	48
Talalka	47½
Ali Baba	45

Premiul ZAGREB
1800 metri — 50.000 lei

Mitsouko III	66½
Credo	63½
Dornic	61½
Codru	61
Medardus	56
Biribi	55
Marcella	55
Bock	54½
Necaz	54½
Hazliu	53
Almas	53
Li	52½
Flor fina	52½
Frunză	52
Nae	52
Pali	50½
Măcieş	50½
Goblin	50
Meşteru Manole	50
Spătar	50
Don Alberto	49½
Roy	48½
Şoim	47½
Stăpân	40

La 30 Iulie se va disputa „Das Braune Band von Deutschland"

Vor concura reprezentanţii a cinci ţări

Una din cele mai importante probe de plat depe continent este fără îndoială, „Das Braune Band von Deutschland".

Această cursă se va desfăşura Duminică 30 Iulie la München, pe 2400 metri.

Alocaţia se ridică la considerabila sumă de 100.000 mărci (circa 4.000.000 lei).

Vor participa cai din cinci ţări : Germania, Franţa, Anglia, Italia şi Ungaria.

Până acum au rămas înscrişi 42 de concurenţi. Retragerile se vor face la 18 Iulie.

Concurenţii de seamă ai Germaniei sunt Anekdote, Tatjana, Octavianus, Wehr Dich, Blasius, Organdi şi Nachtschatten. Afară de aceştia, din Germania mai sunt înscrişi încă 19 cai.

Iată numele celor 26 de concurenţi germani :

Adventt, Anekdote, Nachtschatten, Steinbach, Hidalgo, Tatjana, Titan, Pan, Botos, Alboin, Votarius, Akos, Sădländer, Vineta, Reichsfürst, Sonnenortden, Goldtaler, Orgelton, Wunderhorn, Octavianus, Wehr Dich, Blasius, Perosi, Graf Schleiden, Rusticus, Organdy.

Din Franţa se vor deplasa la München, următorii 6 cai : Goya, Atys Cauzoni, Patoche, Antonym, Caritor şi Military.

Anglia va fi probabil reprezentată de Dhoti, Pointis şi Fairfain, toţi de 3 ani.

Şi Italia va arunca în luptă cinci cai de valoare. Aceştia sunt : Raibolini, Vezzanc, Gaia, Proche şi Maenia.

Ungaria nu va trimite la Budapesta decât un singur concurent. Pe Cobala, campionul turfului maghiar.

Clasamentul proprietarilor

Herg Socroviste	1.512.195
S. Schwartz	1.260.230
I Vidrighin	493.650
A. Hananel	486.555
D-na Z. Lungu	426600
Hergh. Cislău	305400
Col. M. Slomnescu	248630
G-ral V. Dombrowsk	226.000
Al. Ghika	196800
I. Pinka	180.225
L. Grigorescu	178500
I Karmitz	176.500
T. Câmpeanu	163.500
Hergh. Brânceni	161300
R. Polizu Micşuneşti	147700
Col. G. Săvoiu	123.105
Hergh. Cărăpciu	121100
Căp. G. Maxim	99200
Căp. Georgescu Saidac	93885
I. Vlădăianu	9.785
St. Ştefănescu	81200
Grajd. Lucia	81.200
M. Mihăescu	73.470
D-na O. Georgescu	69300
D-na A. Gill	68 450
Căp. Dăscălescu şi Naescu	68100
Em. Em. Săvoiu	66200
I Grigorescu şi Letea	66.100
Căp. I. Costea	64300
B. Catargi	58600
Cantili şi Rădulescu	52.555
D. Mironescu	51300
Grajd. Zagreb	48900
D-na N. Antonescu	47800
A. Niculescu	46800
Col. Polizu Micşuneşti	46300
G-ral Filip Iacob	40900
D-na E. Ionescu	39.300
T. Butnaru	37400
D-na A. Văleanu	36200
Ch. Nirescher	35200
Dr. A. Dumitraş	34800
R. Ganea	34.100
Maior V. Moisescu	33700
C. Patac	33600
Lt.-Col. Tr. Romano	33400
Maior C. Aslan	30000
Căp. O. Georgescu	28.000
I. Stubenberg	26800
D-na F. Boga	26300
Căp. Botea şi Şeicaru	26200
D-na Col. Z. Caribol	25550
A. Csillag	21200
G-ral G. Moruzi	19600
Gr. Teodorescu	8100
D-na E. Stratilescu	7800
G. B. Goilav	6420
I. Dulberger	5300
Grajd. Mircea	4700
Căp. C. Tătaru	1200
Lt. R. Cristescu	1200

Situaţia antrenorilor

A. Romanes	26
B Gabens	18
E Gabor	16
J. Wilson	13
I Pinka	11
I. Gheorghe	11
Vl. Kristoff	10
St Ujvary	9
A. Mc. Intyre	7
E. Gill	7
Cap. A. Guliano	6
I. Niculescu	6
J. Beeson	5
G. Garner	4
B. Toth	3
Gener. Filip Iacob	1
M. Dembeck	1
Lt.-Col. Tr. Romano	1
Chr. Setescu	1

Pharis a câștigat ușor Grand Prix de Paris

Hipnotist și Lysistrata au decepționat Pharis: un mare campion

Rezultatul Grand Prix-ului de Paris l-am publicat într'unul din numerele noastre trecute.

Revenim astăzi cu amănunte referitoare la felul cum s'a desfășurat alergarea

O vedere a tribunei, Duminică la Longchamp.

Performanța lui Pharis este excepțională. A stabilit anul acesta o dublă victorie de mare răsunet: Derbyul francez și Marele Premiu al Parisului.

Pharis s'a dovedit a fi un fondist prin excelență.

Din întreg lotul, doi au fost cei care au decepționat. Acestia sunt Hypnotist, al șaselea în Derbyul dela Epsom și cotat ca unul din buni alergători de plat din Anglia și Lysistrata, câștigătoarea premiului Dianei francez. Acești doi cai au alergat mai mult decât obscur.

La victoria lui Pharis a contribuit în largă măsură și colegul lui de grajd, Horatius, care a imprimat o alură susținută pe prima parte a parcursului.

CUM S'A DESFĂȘURAT ALERGAREA

Horatius pleacă primul, urmat de Gladiator, Kaligoussa, Le Souriceau și Hypnotist.

După primul kilometru la conducere trece Gladiator, înaintea lui Bacchus, Le Souriceau, Tricameron, Hypnotist și Birkil.

La intrarea în linia dreaptă leader este Tricameron, după el fiind Gladiator, Hypnotist, Savoir, Galerien, Etalon Or și Pharis. Ultimul înainta puternic,

Pharis (C. Elliot) câștigă Grand Prix de Paris, la Longchamp. El a dispus cu 2½ lung. de Tricameron.

pentruca la jumătatea liniei drepte să treacă la conducere. Tricameron rămâne al doilea, cu două lungimi și jumătate înaintea lui Etalon Or.

REZULTATUL COMPLET AL CURSEI

1. PHARIS, 58, C. Elliott.
Tricameron, 58, C. Bouillon.
Etalon Or, 58, W. Johnstone.
Allegory, 58, P. Francolon.
Galerien, 58, J. Laumain.
Birkil, 58, L. Toche.
L'Original, 58, A. Dupuit.
Horatius, 58, W. Anderson.
Capitol, 58, M. Allemand.
Savoir, 58, A. Cheret.
Gladiador, 58, G. Bridgland.
Bacchus, 58, A. Faugerat.
Transtevere, 58, P. Villecourt.
Acton, 58, G. Duforez.
Salford, 58, F. Herve.
Le Souriceau, 58, F. Rochetti.
Hypnotist, 58, W. Sibbritt.
Kaligoussa, 56½, C. Smirke.
Lysistrata, 56½, HH. Semblat.
19 concurenți.

Câștigat: 2½ lung., 2½ lung., 1½ lung.
Durata: 3.21.
Cota: 21. 15, 26. 21. pentru 10.

Pharis (Pharos și Carissima) aparține d-lui M. Boussac și e antrenat de A. Swann.

Grand Prix de Paris s'a disputat pe 3000 de metri, iar alocația s'a ridicat la 1.000.000 franci.

Azi la Băneasa — Hipism — Curse deschise

Trei handicapuri de succes

Barius și Tour de Vis se întâlnesc în premiul Jolyon
Răsfățat, Necaz, Roy și Marcela, în premiul Stolnici

Intrunirea care va avea loc azi la Băneasa se remarcă printr'un program de aleasă factură. Alergările zilei beneficiază de un puternic interes.

Trei handicapuri reușite

Baza programului o constituesc handicapurile cari sunt remarcabil alcătuite. Mai mult decât sigur că vor da loc la dispute de succes. De remarcat în deosebi premiul Balcic în care găsim numeroși concurenți cu șanse admirabil echilibrate. Se prevede o frumoasă întrecere.

ALERGARILE DE CONDIȚIE

Alergările de condiție cu beneficiat de câteva adeziuni valoroase.

Astfel în premiul Bucegi vor concura Bock, al doilea plasat în Derby, Medardus, Dornic și Almaș. Șansele lor sunt apropiate.

In premiul Stolnici găsim pe Răsvrătit, Necaz, Roy și Marcela, adică elemente cu remarcabile state de serviciu.

Vom semnala și premiul Jolyon care va prilejui o interesantă cursă între Tour de Vis, Barius și Volcuța.

In rezumat, un bun program.

Cine va câștiga?

PREMIUL DOLLY

Balyhoo a dovedit că își revine. Iapa d-lui Stratilescu a mișcat ultima oară. Ar fi un indiciu că își revine. Redutabilă va fi Cocotte. Cu o valoare medie este chiar capabilă să câștige.

Indicăm: BALYHOO, *Cocotte.*

PREMIUL CELINE

Stăpân se află în progres. De la o cursă la alta s'a arătat mai bun. N'ar fi deci exclus ca azi să fugă mai bine. Aida și Puișor mai au șansă.

Indicăm: STAPAN. *Aida*, Puișor.

PREMIUL JOLYON

Deși vor alerga numai trei cai, este greu de marcat o preferință. Tour de Vis la debut s'a plasat al doilea după Iortoman. Este un cal care știe să galopeze. A fost însă întrerupt din lucru.

Ne-a plăcut totuș cum a galopat ultima dată. Motiv pentru care îl instalăm favorit.

Barius care a câștigat ușor ultima oară îi va fi un adversar serios.

Indicăm: TOUR DE VIS. *Barius.*

PREMIUL STOLNICI

Răsvrătit a manifestat ultima oară o perfectă condiție. A pierdut pe drum pe Geana dându-i 14 kilograme. Concurează și pe distanța lui favorită. Necaz cu descărcarea lui Thies va fi redutabil. Marcella deasemeni.

Indicăm: RASVRATIT, *Necaz*, Marcella.

PREMIUL AZUGA

May Day știe să galopeze. Cu descărcarea lui Tănase șansa ei sporește. Dta Băețel care a mers bine ultima dată ne așteptăm la o frumoasă figură. Bauraj va mai fi la sosire.

Indicăm: MAY DAY, *Băețel*, Bauraj.

PREMIUL BUCEGI

Un match între Dornic și Bock. Noi mergem cu Dornic care va fi bine secondat de Almaș și Măcieș.

Indicăm: HERGHELIA SCROVIȘTE, *Bock.*

PREMIUL BALCIC

Grea cursă. Mai mult prin simplă impresie reținem pe Mazepa, Ștefania și Monette III. Preferim pe Mazeppa care se află pe distanța lui favorită.

Indicăm: MAZEPPA, *Ștefania*, Monette III.

CONCURENȚII PROBABILI

Premiul DOLY—H'cap.—Vânz. 1600 metri — 20.000 lei

Ali Baba	64	B. Toth
Cocotte	55	G. Enescu
Mița	56	Gosztony
Balyhoo	53	Vincent
Etiquette	50	0
Jaf	45	Florescu
Zori de Zi II	44½	Guardian

Premiul CELINE — W.-H'cap 2200 metri — 25.000 lei

Goblin	64½	0
Rubin	63½	Ilinca
Princier	62½	0
Aida	54½	J. Gill
Puișor	53½	Mullot
Stăpân	52½	Cucu
Răzleț	52	Tasim
Caiafa	51½	0
Nacelle d'Or	51½	Urdăreanu
Golanca	46	0

Premiul JOLYON 1000 metri — 30.000 lei

Zefir	57	0
Barius	57	N. Ilinca
Voicuța	55½	Vincent
Tour de Vis	55	G. Enescu

Premiul STOLNICI 1600 metri — 25.000 lei

Onuța	55	Pârvulescu
Marcella	57	Durnea
Roy	50	Tănase
Lăncier	52	0
M. en avant	56½	0
Tuluța	55	0
Necaz	56½	Thiess
Bravo mă	48	0
Răzvrătit	52	Crișan
Harar	44	Hușuleag

Premiul AZUGA 1000 metri — 25000 lei

Paiața	55½	Gosztony
Băețel	52	Cucu
Beauty	55	Thiess
Dux	52	0
Rosalie	47½	0
Lily	50½	0
Suspin	59	0
Bauraj	55	Oprescu
Bold Topsy	57½	Gill J.
Tuguilă	59	0
May Day	55½	Tănase
Mircioaia	57½	Ilinca
Szaresa	57½	Durnea

Premiul BUCEGI 2400 metri — 35.000 lei

Bock	48½	Iosza
Dornic	57	Ilinca
Almaș	51½	Rosso
Măcieș	48½	0
Medardus	61½	J. Gill
Șerban	57	0

Premiul BALCIC — Handicap 1400 metri — 30.000 lei

Biribi	64	0
Ostaș	62½	x
M. en avant	62	0
Li	61	0
Ciocârlan	59	Cucu
Tuluța	57	Ilinca
Mazeppa	56½	Hușuleag
Monette	54½	J. Gill
Traviata	50	Urdăreanu
Vigo	50	Mullot
Ștefania	48½	Tănase
Răzleț	47½	0
Caiafa	47½	Tasim
Bravo mă	47½	Iosza
Molda	43	Durnea
Fioretta	41	Grecu

Outsiderul Wachholder

a dispus de Probst in Grosser Preiss von Ruhleben

La Ruhleben, s'a disputat Duminică, una din cele mai importante întreceri ale meetingului, Grosser Preis von Ruhleben. (20.000 de mărci, 320 0de metri).

Cursa s'a disputat pe 3200 de metri, alocația fiind de 20.000 de mărci.

Mare favorit a fost Probst. Dădea însă avantagii prea importante, așa că a trebuit să se mulțumească cu locul al doilea, în favoarea lui Wachholder.

Probst îi dădea învingătorului său 180 de metri, avantaj pe care el nu l-a mai putut recupera. Totuși Probst a realizat o performanță excepțională, marcând pe kilometru 1.20.8.

Charlie Molls, conducătorul de renume continental, a cunoscut un frumos succes, primii trei sosiți făcând parte dintre pensionarii săi.

Wachholder a fost unul din outsideri, raportând la câștigător 964 pentru 10.

1. Wachholder 3220 (F. Harms)
2. Probst 3380 (Ch. Mills)
3. Sturdy 3320 (W. Heitmann)
4. Athos 3240 (F. Schulz)
5. Erdgeist 3280 (F. Perk)
6. Annette 3240 (G. Jauss jr.)
7. St. Georg 3240 (Harry Dieffenbacher)
8. Crispa 3260 (H. Witt)
9. Batavia 3200 (O. Dieffenbacher)
10. Petermann 3200 (J. Spiess)
11. Spötterin 3220 (G. Jauss s.).

11 concurenți.

Câștigat: cap, 2½ lung.

Cota: 964, 54, 13, 23, pentru zece.

Wachholder (The Great Midwest și Märzveilchen) aparține grajdului Veerlan și e antrenat de Ch. și E. Mills.

Câștigătorul a parcurs 3.220 de metri în 4.33.2, ceeace înseamnă 1.24.8.

PRONOSTICURILE PRESEI

ZIARELE	Premiul Dolly	Premiul Celine	Premiul Jolyon	Premiul Stolnici	Premiul Azuga	Premiul Bucegi	Premiul Balcic
Universul-Sport	Balyhoo Cocotte	Stăpân Aida	Tour de vis	Răzvrătit Necaz	May Day Băețel	Bock Dornic	Mazzepa Ștefania
Gazeta Sport.	Balyhoo Mița	Rubin Caiafa	Barius	Necaz Răzvrătit	May Day Băețel	Bock Dornic	Ciocârlan Bravo mă
Universul	Jaf Mița	Rubin Nacelle d'Or	Volcuța	Răzvrătit Roy	May Day Bold Topsy	Herg. S-viște Bock	Tuluța Vigo
Curentul	Balyhoo Mița	Caiafa Rubin	Tour de vis	Răzvrătit Roy	Bold Topsy May Day	Bock Dornic	Ciocârlan Tuluța
România	Balyhoo Mița	Aida Puișor	Barius	Răzvrătit Necaz	May Day Băețel	Herg. S-viște Șerban	Ștefania Răzleț
Timpul	Mița Balyhoo	Rubin Nacelle d'Or	Tour de vis	Necaz Răzvrătit	May Day Băețel	Herg. S-viște Bock	Herg. Cislău Ostaș
Porunca Vremii							
Ordinea	Jaf Mița	Stăpân Răzleț	Volcuța	Necaz Roy	Bauraj May Day	Dornic Șerban	Mazzepa Molda
Seara	Cocotte Jaf	Princier Aida	Barius	Roy Tuluța	Lily Băețel	Șerban Măcieș	Mazzepa Răzleț
Semnalul	Cocotte Balyhoo	Rubin Stăpân	Barius	Necaz Răzvrătit	Băețel May Day	Herg. S-viște Bock	Ștefania Mazzepa
Evenimentul	Balyhoo Jaf	Puișor Aida	Barius	Necaz Roy	Băețel Bold Topsy	Medardus Dornic	Vigo Ștefania
Cei mai indicați	**Balyhoo 5** **Cocotte 2** **Jaf 2** **Mița 1**	**Rubin 4** **Gr. Schwartz 3** **Puișor 1** **Aida 1** **Caiafa 1**	**Barius 5** **Tour de vis 3** **Voicuța 2**	**Necaz 5** **Răzvrătit 4** **Roy 1**	**May Day 5** **Bold Topsy 2** **Băețel 1** **Bauraj 1** **Lily 1**	**Herg. S-viște 5** **Bock 3** **Șerban 1** **Medardus 1**	**Mazepa 3** **Ciocârlan 2** **Herg. Cislău 2** **Ștefania 2** **Vigo 1**

Băneasa Trap; Ziua 18-a, Sâmbătă 1 Iulie

— PROGRAM DEFINITIV —

Premiul ROȘIORI
Condiție (1/2) — 13.000 lei
2080 Voevod
2100 Desis
2160 Zenit, Va-ta, Dor de Ducă, Sarona, Extra
2180 Măgura
2200 Natasa
2220 Ghimp
2240 Poenița

Premiul RARAU
Condiție (1/1) — 13.000 lei
1680 Epoca, Isvor T., Bănuța, Iarbă, Uraca, Bistricioara, Românaș, Speranța, Uranus, Olga
1700 Clifford Hanover, Lilia
1720 Cimbric, Rozina, Jocker, Ghovinezza II
1740 Uria, Nocica

Premiul RESITA
Record — 13.000 lei
1700 Sultan II, Zalud
1720 Livada, Voința, Legionar, Sultana
1740 Centaur, Sonia Worthy, Peter Worthy, Coconaș, Sorvanet, Geisha, Pacahantos, Poenița
1760 Voevodul Țigănilor, Cupidon, Talaz, Brebenea, Bruma II, Busuioc, Adda Worthy
1780 Catinca, Ideal

Premiul G. GAETAN
Grupă — 48.000 lei
1700 Floare, Grozava, Taina, Barza, Răsura, Elly, Santuța, Rama II, Draga mea, Gaby M.

Premiul SAMUM
Condiție — 18.000 lei
2180 Coconaș, Fama, Katy Caid, Busuioc, Josedale Margot, Szeged
2200 Kundry, Nation, Pandur, Vivat
2220 Pock, Havana
2280 Gruia

Premiul RENI
Handicap — 13.000 lei
1700 Arvuna, Cina
1720 Urganda, Paj Axtell, Elișor
1740 Ialpug, Bandit II, Cilly Hanover, Don
1760 Cavaler, Eol. Helen Halpin
1780 Mohor, Diadia Lul, Primăvara

Premiul ROZNOV
Performanță — 13.000 lei
2100 Furor, Elișor
2120 Brenn, Cilly Hanover
2140 Diadia Lul, Tais
2160 Primăvara
2180 Sorana, Călin, Extra, Răsura
2200 Pinkerton, Sultan II, Taina
2220 Zgomot, Dor de Ducă, Durdulia

Premiul ROGOJENI
Handicap — 13.000 lei
1700 Elixir
1720 Domnitor, Puica, Fudul, Dâmb, Crai
1740 Peter Gordon
1760 Pinkerton, Aventurier, Floarea, Zalud
1780 Voința, Sonora, Floare, Peter Worthy
1800 Legionar, Lăcrămioara, Betiv, Geisha
1820 Vuet, Poenița

Premiul RUHLEBEN
Handicap — 18.000 lei
2100 Pleava, Ciclop, Leu, Pacahantos
2120 Kamaa, Coconaș, Ducesa, Busuioc
2140 Rosalinde, Brebenea, Talaz, Pai, Luntraș, Champion junior
2160 Anny Worthy, Blondella Nation, Jarvis, Katy Caid, Ninon, Dorka
2180 Kanada, Pandur
2200 Havana

Ieri la Băneasa Trap

Proprietarii de trăpași au ținut o consfătuire

Sâmbătă vor avea loc curse

Eri la ora 6 după amiază proprietarii de trăpași au ținut o consfătuire la hipodromul Băneasa-Trap. A prezidat d. I. Matak, vicepreședintele societății hipice române de trap. D-sa a expus situațiunea actuală a tribunelor în urma furtunei de Marți. Atât tribuna A, cât și tribuna B, au suferit deteriorări.

Sunt deci necesare reparațiuni. Pentru facerea acestor reparațiuni, d-sa a propus două soluții:

1. Repararea tribunelor concomitent cu desfășurarea activității de trap.

2. Sistarea activității pe o perioadă de trei sau patru săptămâni în care interval hipodormul să fie închis și să se facă reparațiile trebuincioase. In acest timp s'ar supune și caii unui necesar repaus.

Proprietarii au optat pentru prima soluție.

Deci este aproape sigur că Sâmbătă vor avea loc curse de trap.

Manifestări provinciale

Concursul hipic dela Bălți

Bălți, 26. — Astăzi d. a., la ora 6½, în prezența d-lui general I. Bengliu, inspector g-ral al jandarmeriei și cetățean de onoare al urbei noastre, a avut loc pe stadionul municipal marele concurs hipic, dat în onoarea d-sale, de reg. 6 roșiori.

Tribunele erau populate. In tribuna oficială au luat loc: d. și d-na g-ral I. Bengliu, I.P.S.S. Episcopul Tit al Hotinului, d. col. Ionescu-Munte, comandantul brigăzii XIV inf., d. și d-na P. Hanciu, prefectul județului, d. și d-na I. Cocioră, primarul orașului, precum și toate celelalte autorități civile și militare.

La ora 7, în „Marșul Cavaleriei", toți concurenții defilează prin fața tribunei. După 5 minute începe concursul care e format din următoarele două probe:

1) Premiul col. Puiu Cristescu: (parcurs de precizie; înălțimea maximă 1,0 m.; la egalitate de puncte, baraj pe obstacole hotărîte de juriu. 1 premiu în obiect de artă).

OFICIALI

Organizatorul concursului: D. lt.-col. C-tin Berlescu, comand. reg. 6 Roșiori.

Organizatorii parcursului: major Moldoveanu S. și lt. Meculescu C.

Juriul de apreciere: lt.-col. Crăciunescu; major Cristescu; cpt. Geanilloni.

Rezultatele

I. PREMIUL COL. PUIU CRISTESCU

NUMELE CONCURENTULUI	NUMELE CALULUI	Penalitate	timp
1. Lt. Meculescu C.	17 Noembrie	0	1'15"
2. Lt. Crisante A.	Julieta	0	1'10"
3. Cpt. Polifronescu	Petaifu	2	1'12"
4. Cpt. veter. Teaciuc	Salamandra	4	1'20"
5. Cpt. Tomida	Dany	0	1'25"
6. Lt.-col. Berlescu C.	Kakas	0	1'20"
7. Lt. Macovei	Smaranda	0	1'25"
8. Slt. Ionescu R.	Ghiocel	eliminat	
9. Slt. Marinescu D.	Hohoi	16	1'30"
10. Lt. Bărbulescu	Flori de Maiu	Retras	
11. Lt. Crisante	Electric	0	1'05"
12. Slt. Păunescu	Gurilă	retras	
13. Lt. Popa I.	Georgică	eliminat	
14. Lt. Meculescu	Usbek	0	1'10"
15. Maior Moldoveanu	Saturnus	retras	
16. Slt. Marinescu D.	Gurilă	0	1'09"
17. Lt. Schira	Bogdan	8	1'07"
18. Cpt. Tomida	Bob	15	1'49"

BARAJ

1. Meculescu	17 Noembrie	7	50"
2. Crisante	Julieta	12	30"
3. Tomida	Dany	32	45"
4. Macovei	Smaranda	renunțat	
5. Crisante	Electric	4	25"
6. Berlescu	Kakas	4	29"
7. Meculescu	Usbek	0	40"

CLASAMENTUL

1. Meculescu—Usbek	0 pen.	4. Meculescu—17 Noembrie	7 pen.
2. Crisante—Electric	4 pen.	5. Crisante—Julieta	12 pen.
3. Berlescu—Kakas	4 pen.		

II. PREMIUL COL. NELLY RADULESCU

1. Lt. col. Berlescu	Kakas	4
2. Lt. Crisante	Electric	0
3. Lt. Meculescu	Usbek	0
4. Cpt. veter. Teaciuc	Salamandra	0
5. Maior Moldoveanu	Ghiocel	retras

BARAJ

Teaciuc	Salamandra	eliminat
Electric	Crisante	0 6"
Meculescu	Usbek	0 6"

II b BARAJ

1. Meculescu—Usbek	0 pen.	
2. Crisante—Electric	0 pen.	
(2 obst. ridicate la 1,60 m. și 1 obst. la 1,70 m.)		

II c BARAJ

1) Meculescu—Usbek	4 pen.	
2) Cristante—Electric	4 pen.	
(2 obst. ridicate 1,70 m. și 1 obst. la 1,60 m.)		

II d BARAJ

1. Meculescu—Usbek	8 pen.	
2. Crisante—Electric	4 pen.	
(Redus la 2 obstacole la 1,70 m.)		

II. CLASAMENTUL

1. Crisante—Electric	4 pen.	
2. Meculescu—Usbek	8 pen.	

*

După concurs, toți concurenții s'au prezentat în fața tribunei, unde d. general I. Bengliu a înmânat primilor trei clasați din Premiul Colonel Puiu Cristescu, trei premii în obiecte de artă, și primului clasat din Premiul Col. Nelly Rădulescu un premiu în obiect de artă.

Cu aceasta, frumosul concurs hipic a luat sfârșit.

V. Cikersky

Alergările de trap

Continuăm publicarea condițiunilor curselor de trap.

V. **Pr. Negr.** Cursă de condiție. 13.000 lei. (9000, 2300, 1000, 700). Distanță, 2100 m. Pentru cai până la 5 ani. Pentru fiecare 25.000 lei câștigați în cariera cai vor fi distanțați cu 10 m. și pentru fiecare 6000 lei câștigați dela 1 Septembrie 1938 cu alți 10 m. Cai **români** primesc 10 m. avans.

VI. **Pr. Ninus.** Cursă de condiție. 15.000 lei. (10.000, 3000, 1200, 800). Distanță, 2100 m. Pentru cai până la 10 ani. Pentru fiecare 75.000 lei câștigați în carieră cai vor fi distanțați cu 10 m. și pentru fiecare 15.000 lei câștigați dela 1 Septembrie 1938 cu alți 10 m. Cai **români** primesc 10 metri avans.

VII. **Pr. Walhalla.** Cursă de condiție 18.000 lei. (12.000, 3700, 1500, 800). Distanță, 2200 m. Pentru fiecare 200.000 lei câștigați în carieră cai vor fi distanțați cu 10 metri și pentru fiecare 25.000 lei câștigați dela 1 Septembrie 1938 cu alți 10 m.

VIII. **Pr. Vindobona.** Cursă după performanță. 15.000 lei. (10.000, 3000, 1200, 800). Distanță, 1700 m. Pentru cai până la 6 ani, cu performanță 1.20 și mai incet. Start 1.34.

IX. **Pr. Brunhilde.** Cursă după record. 18.000 lei. (12.000, 3700, 1500, 800). Distanță, 2100 m. Pentru cai cu record 1,25 și mai incet. Start 1.20.

Inscrieri Luni 24 Iulie; publicarea distanțelor Marți 25 Iulie; retrageri Miercuri 26 Iulie

DUMINICA 6 AUGUST

I. **Pr. Băețiior.** Grupă. 21.000 lei. (14.000, 4000, 2000, 1000). Distanță, 1100 m. Pentru armăsari de 2 ani, maiden.

II. **Pr. Fetelor.** Grupă. 21.000 lei. (14.000, 4000, 2000, 1000). Distanță, 1100 m. Pentru epe de 2 ani, maiden.

III. **Pr. Neptun.** Handicap. 13.000 lei. (9000, 2300, 1000, 700). Distanță, 1700 m. Pentru cai până la 6 ani, cu record 1.34—1.39, cari nu au câștigat o sumă de 50.000 lei dela 1 Septembrie 1938.

(Va urma).

INFORMAȚII

• **JOCUl austriac începe azi la Băneasa c'un premiu inițial de 30.000 lei.**

• **EVENTUL va funcționa în cursa a doua cu a patra (Premiile Celine și Stolnici) și a cincea cu a șaptea (Premiile Azuga și Balcic).**

• ETIQUETTE a trecut în antrenament la J. Beeson.

• BUBUREL a fost lăsat la odihnă.

• AMINTIM domnilor pariori aflați la Băneasa, că în hall-ul Cazinoului funcționează o agenție a pariului oraș, unde se primesc pariuri martingale și simple între orele 10—12½.

Câștigurile se plătesc a doua zi dimineața, între orele 11—12½ a. m., la agenția Sinaia sau în București, la agenția Matei Millo, str. Matei Millo nr. 2.

ATLETISM

CRONICA DE JOI

Evenimentul atletic al ultimei săptămâni l-a constituit pentru atletismul bucureştean campionatele regionale. Am menţionat la timp rezultatele şi am înregistrat cu satisfacţie isprăvile mai meritoase.

Astăzi, vom stărui asupra unor fapte care nu au darul să ne producă tot atâta bucurie.

Este vorba de pasiunea prea inversunată cu care cluburile bucureştene îşi disputâ supremaţia.

Suntem de acord că probele atletice implică şi lupte, dar ar fi de dorit ca ele să se limiteze între atleţii de pe stadion, să nu degenereze în conflicte între conducători, în campanii violente în presă.

Un club dă dovadă de superioritate nu numai prin numărul campionatelor câştigate ci prin felul cum a reuşit să-şi educe membrii, prin gradul de pregătire sportivă şi morală, prin felul în care el se prezintă la concursuri, etc.

Constatăm cu destul regret că grupările atletice bucureştene în goană după rezultate, au început să neglijeze tocmai acest capitol atât de important.

Căci să ne înţelegem odată pentru totdeauna; rezultatele mari, performanţele cu adevărat de clasă nu se obţin în atletism cu combinaţii de culise, cu atleţi improvizaţi, cu antrenamente superficiale şi mai ales cu mentalitatea pe care o au tinerele noastre „vedete", ci prin disciplină, seriozitate, antrenament metodic şi alte calităţi cu care din nefericire nu se pot mândri mulţi din atleţii bucureşteni.

*

Omul sfinţeşte locul — este o veche zicală care de data aceasta spre deplina noastră satisfacţie se poate aplica şi în mişcarea noastră atletică.

La Sibiu s'a stabilit de câteva luni tânărul licenţiat al A. N. E. F.-ului R. Kreisel angajat să se ocupe de educaţia atletică a membrilor clubului Armin.

Am avut prilejul să stăm de vorbă cu câţiva sibieni care au avut numai cuvinte de laudă pentru acest propagandist al atletismului care dela 9 dimineaţa şi până la 9 seara se găseşte pe stadion îndrumând, cu pasiunea omului amorezat de meserie, tinerele generaţii spre minunatul sport al atletismului.

In momentul când fiecare centru sportiv va poseda cluburi serioase ca Armin şi îndrumători pasionaţi ca Kreisel mişcarea atletică va fi pe drumul cel bun.

*

In ultima Duminică s'au desfăşurat în câteva centre concursuri muncitoreşti, în cadrul organizaţiei Muncă şi Voe Bună. In unele localităţi ele au consacrat elementele cunoscute în cele mai mulţe, însă rolul lor a fost de a îndruma spre atletism noui elemente şi discutata sub acest aspect iniţiativă a organizaţiei Muncă şi Voe Bună se situează pe planul marilor înfăptuiri sportive.

In momentul când toate marile industrii vor realiza ceea ce a înfăptuit atât de frumos Soc. de Petrol Astra, Soc. Petroşani, U. C. B., etc., mişcarea atletică şi cu ea sportul românesc în general va face un mare progres.

*

Se pare că în curând se vor produce schimbări în conducerea Federaţiei Române de atletism.

Schimbarea oamenilor ar fi de dorit să aducă după ea şi schimbarea anumitor concepţii, căci a continua cu sistemul actual de organizare şi îndrumare nu credem că este spre folosul acestui sport.

Atletismul românesc trebue să-şi lărgească orizontul să iasă din cadrul strâmt al actualelor preocupări, să deschidă posibilităţi noi pentru captarea elementelor, pentru selecţionarea şi îndrumarea lor pe calea cea bună.

*

Semnalam cu bucurie mai acum câtva timp, iniţiativa F. R. A. de a tipări din nou buletinul oficial al Federaţiei Române de altetism. Constatăm însă că bucuria noastră a fost zadarnică căci cei dela F. R. A. nu ştim din ce motive au renunţat la tipărirea acestei publicaţii, atât de utilă totuşi pentru mişcarea atletică românească.

*

Suntem la o lună de desfăşurarea campionatului naţional de marathon şi până în prezent nu s'a organizat nici o cursă pregătitoare în vederea acestei grele şi atât de pretenţioase probe.

Nu este timpul pierdut nici acum şi Duminică Liga ar putea organiza pe Şoseaua Jianu o probă pe 15 sau 20 km. Ea nu ar cere o organizare prea pretenţioasă în schimb s'ar realiza o excelentă pregătire pentru marathonişti.

Duminică, campionatele regionale la Timişoara, Cluj şi Oradia Mare

Duminică va fi o zi importantă pentru atletismul provincial. După informaţiunile pe care le avem urmează să se dispute campionatele regionale în următoarele centre:

Sluj: camp. Ligii Someş; Oradia: camp. Ligii Bihor; Timişoara: camp. Ligii Banat.

Nu au anunţat când organizează ligile: Dunărea de Jos şi Bucovina.

La antrenamentul de ieri Havaleţ a aruncat 46 m. 70, iar tânărul Cristorian 38 m. 10

Petre Havaleţ se poate considera un atlet fericit. La antrenamentul de eri a reuşit să arunce discul aproape 47 m., mai precis 46 m. 70. iar tânărul său elev Cristorian care calcă pe urmele lui Romeo Popescu, a reuşit să arunce 38 m. 10, ceeace pentru un junior este o performanţă excepţională.

Atleţii italieni sunt în mare formă

Milano, 28. — Atleţii italieni sunt în mare formă; ultimele rezultate obţinute la Milano o dovedesc cu prisosinţă:

Mariani a parcurs 100 m. în 10 s. 8, Missoni a terminat 400 m. în 48 s. 5, Radaelli a realizat pe 400 m. garduri 56 s. 2, Turco a sărit 14 m. 63 la triplu salt iar Rosi a aruncat suliţa 59 m. 56.

Campionatul Italiei de marathon alergat pe distanţa clasică de 42 km. 195 m. a fost câştigat de Resto în 2 ore 33 m. 25 s. al doilea a fost Asoleti în 2 ore 35 m. 3 s. 2, al treilea Furlan în 2 ore 37 m. 4 s., al patrulea Raccatti în 2 ore 37 m. 23 s.

Al douăzecişiunulea concurent a terminat în 3 ore 4 m. 20 s.

Campionatele atleţilor italieni din categoria II au dat următoarele rezultate finale:

100 m.: Monti 10 s. 9; 200 m.: Bianchi 22 s.; 400 m.: Donnini 49 s. 7; 800 m.: Zaccaria 1 m. 56 s. 6; 1500 m.: Vitale 4 m. 1 s. 6; 5000 m.: Sestini 15 m. 14 s. 2; 10 km.: Vignochki 32 m. 38 s. 2; 110 m. garduri: Eritale 15 s. 6; 400 m. garduri: Gennero 55 s. 6; lungime: Pittani 6 m. 83; Prăjină: Pozzoli 3 m. 80; disc: Rozati 42 m. 01; suliţă: Vucassino 56 m. 28; ciocan: Cerutti 45 m. 27; 4×100 m.: G. U. F. Milano 42 s. 7; 4×400 m.: G. U. F. Roma 3 m. 26 s.

Atletele italiene mai bune ca cele poloneze

Bergamo, 28. — Anualul match internaţional de atletism femenin Italia-Polonia a dat următoarele rezultate:

Înălţime: Valla (It.) 1 m. 45.
100 m: Luchhim (It.) 12 s. 5.
80 m. garduri: Testoni (It.) 11 s.6, (record mondial egalat).
Aruncarea greutăţii: Flackowicz (P.) 12 m. 82.
Aruncarea discului: Cejzikova (P.) 39 m. 43.
Aruncarea suliţei: Ballaben (It.) 40 m. 04.
200 m.: Cattaneo (It.) 25 s. 9.
Săritură lungime: Slomczewa (P.) 5 m. 52.
4x100 m: Italia 49 s. 2; Polonia 50 s.
Clasamentul general:
Italia 51 puncte.
Polonia 33 puncte.

Tabăra A.N.E.F. Eforie

A.N.E.F. organizează o tabără Eforie pentru intelectuali. Se mai găsesc câteva locuri pentru Iulie şi August; înscrierile continuă.

Informaţiuni şi inscrieri strada Maior Ene 12, telefon 53443.

De pe pistă...

● Iată rezultatele meetingului dela Copenhaga:

100 m.: Nillson 10 s. 7; 800 m.: Rose (D) 1 m. 55 s.; 1500 m.: Spanheimer 4 m. 1 s. 2; 400 m. garduri: Jeussen (D) 55 s. 7; înălţime: Otto (D) 1 m. 88; lungime Hausen 7 m. 07; 300 m.: Rasdhal (N) 8 m. 26 s. 6.

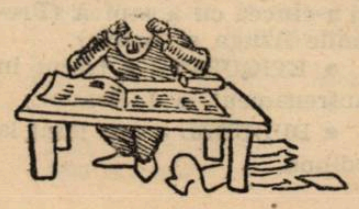

Sporturi pe apă

Au început antrenamentele în vederea campionatelor naţionale de canotaj

La Snagov s'a fixat de ieri cartierul general al concurenţilor

Vâslaşii din Timişoara şi Arad sunt în formă

De campionatele naţionale de canotaj ne mai despart numai puţine zile. Marea competiţiune nautică se anunţă sub cele mai frumoase auspicii, graţie muncei pe care o depune Federaţia de Sporturi Nautice în frunte cu d. Amiral Păiş, entuziastul conducător al acestei federaţii.

AU SOSIT VASLAŞI DIN VESTUL ŢARII

Eri au sosit în Capitală reprezentanţii Timişoarei şi Aradului, dela gară imediat au fost îmbarcaţi în autobuze îndreptându-se spre Snagov unde s'a fixat cartierul general.

La Snagov, reprezentanţii Banatului şi ai Mureşului sunt găzduiţi la Club-housul Metropolei şi Cercului Sportiv Astra.

O TABARA IMPRESIONANTA

Deoarece în cele două cabane nu pot fi găzduiţi toţi concurenţii, prin grija Ministerului Aerului şi Marinei vor locui în corturi spaţioase.

Eri după amiază sosind şi ambarcaţiile, vâslaşii din Banat şi Arad au făcut un prim antrenament.

De notat că lotul celor din Arad şi Timişoara numără 30 de concurente care vor disputa probele germane.

MARI INLESNIRI PENTRU PUBLICUL SPECTATOR

Pentru cei care vor asista la campionatele de vâsle, federaţia va face mari înlesniri. Cu concursul S. T. B.-ului se va asigura un serviciu de transport rapid şi mai puţin costisitor.

La Snagov, publicul va putea urmări desfăşurarea campionatelor graţie unui serviciu de difuzare care va anunţa peripeţiile curselor şi rezultatelor.

Astăzi după masă la strandul Obor în cadrul concursului nautic organizat de Liga Navală Română începe campionatul regional de polo pe apă

Incepând dela orele 17, Strandul Obor va fi teatrul unor mari întreceri sportive. Astfel, Liga Navală Română organizează un concurs nautic, cu probe frumoase în care înnotătoarele şi înnotătorii vor lupta cu ardoare, pentru ocuparea primelor locuri. Işi vor face reintrarea toate vedetele natatiei locale.

Acest concurs e un bun criteriu pentru verificarea posibilităţilor înnotătorilor bucureşteni în vederea deplasării la Timişoara.

Tot astăzi, începe marea bătălie la polo pe apă, între echipele fruntaşe în campionatul regional.

ORDINEA PROBELOR

50 m. liber juniori.
100 m. domni
100 m. liber domni.
50 m. brasse doamne.
100 m. spate domni.
100 m. brasse domni.
5×50 stafetă liber domni.

Inscrierile se primesc la d-l Paul Stroescu în strand, cu o oră înainte de începerea concursului.

POLO PE APA

C. F. R. — C. N. R. I, ora 18.30 arb. Egon Fischer

Primul match de polo pe apă va da loc la o luptă viu disputată, între două echipe dornice de victorie.

Feroviarii cu o echipă de înnotători vechi şi buni tehnicieni, vor încerca să ţină în frâu elanul tineresc al C. N. R.-ului, care este întărit cu toţi foştii înnotători ai tirului.

E greu a indica un favorit, ceeace ne face să credem că matchul se va termina nedecis.

Vif. Dacia—Metropola, orele 19 arb. Năstăsescu

Va fi un match tare, presărat cu faze frumoase. Metropola aruncă în luptă un efectiv nou şi bine pus la punct, care va încerca să ţină în şah pe campionii naţionali.

Vif. Dacia având elemente de reală valoare şi cu antrenamentul la zi, va termina învingător.

F i. b.

P. S.— Concursul şi matchurile de polo pe apă se vor ţine pe orice fel de timp.

— Intrările concurenţilor în strand încep dela orele 16. D-nii delegaţi vor depune listă nominativă la poartă, de concurenţii cari iau parte la probe.

PROGRAMUL COMPPLET AL CAMPIONATULUI REGIONAL DE POLO PE APA, CAT. I-a ŞI A II-a

CATEG. II-a

1 Iulie

C. F. R. — C. N. R. II.
V. D. II — Telefon-Club.

6 Iulie

St. Român — Metropola II.
Sp. Studenţesc — Macaby.

8 Iulie

C. N. R. II — V. D.
Telefon-Club — St. Român.

13 Iulie

Metropola II — Sp. Stud.
Macaby — C. F. R. II.

15-16 Iulie

V. D. II — C. F. R. II.
C. N. R. II — Telefon-Club.

20 Iulie.

St. Român — Sp. Stud.
Macabi — Metropola II.

27 Iulie

C. N. R. II — Sp. Stud.
Metropola — V. D.

3 August

V. D. — St. Român.
Telefon-Club — Metropola.

5 August

C. F. R. — Sp. Stud.
C. N. R. — Macaby.

10 August

St. Român — C. F. R.
C. N. R. — Metropola

12 August

V. D. — Macaby.
Sp. Stud. — Telefon-Club.

17 August

C. F. R. — Metropola.
C. N. R. — St. Român.

24 August

V. D. — Sp. Stud.
Telefon-Club — Macaby.

CATEG. I-a TOUR

29 Iunie

C. F. R. — C. N. R.
V. D. — Metropola.

5 Iulie

C. N. R. — V. D.
Metropola — C. F. R.

9 Iulie

V. D. — C. F. R.
Metropola — C. N. R.

In retour programul acelaşi din tour şi se va juca în zilele de: 15, 16, 23 Iulie şi 5,7 August.

BOX

Astăseară pugiliștii programați la 1 Iulie termină antrenamentul

Pumnul lui Lucian e de „mijlociu", ne-a spus Covaci

In vederea matchurilor ce susțin Sâmbătă seara, pugiliștii români ce vor apărea în ring, își termină astăseară antrenamentul .

Lucian Popescu, corifeul reuniunei, a lucrat cu zelul cel-caracterizează ori de câte ori prestigiul țării este în joc. Pregătirea urmată a avut darul să-i amelioreze forma pe care a avut-o în seara matchului cu *Dolhem*. Viteza, suflul dar mai ales punchul sunt sensibil în progres.

Covaci, sparring-partenerul său obișnuit de antrenament, care are câteva kilograme în puls față de Lucian, ne-a spus : „Am boxat întotdeauna cu oameni mai grei decât mine, cu puncheuri consacrați, în fața cărora nimeni nu termina matchul fără a fi fost măcar odată la pământ. Niciunul din aceștia nu m'a făcut măcar să le simt pumnul.

Ei bine, Lucian deși este cu vreo 6 kilograme mai ușor decât mine, lovește de parc'ar fi nu „pană" ci un „mijlociu" plin.

Nu văd cum ar putea *Cattaneo* să apuce repriza cincea".

Un alt protagonist al reuniunei de pe „Venus" *Mircea Popescu* și-a desăvârșit, zi de zi. forma în compania lui Lucian.

Dorind să reintre victorios, Mircea s'a supus unui antrenament riguros, făcând la mănuși cu *Lucian Popescu*, *Petre Antonescu* și *Ion Popa*.

Admirabil pus la punct, cunoscătorii îi prevăd prima șansă în disputa cu *Gino del Fabro*, pe care nu-l cred capabil să reziste nici 3 reprize lui *Mircea*.

Moți Spakow sosește azi dela Sofia unde s'a antrenat mai bine ca niciodată. Stabilindu-și câmpul de antrenament la câțiva kilometri de Sofia pentru a fi ferit de tentațiile orașului, Moți Spakow a dărâmat adversari a căror primă calitate era tocmai rezistența.

Ciocnirea sa cu *Rinaldo Paris*, va ridica publicul în

RINALDO PARYS

picioare, italianul fiind de o duritate cel puțin egală cu a fostului nostru campion.

B. Adania, învingător al lui *Doculescu*, s'a antrenat pen-

GINO DEL FABRO

truca nu cumva să-și vadă barat de *Stoian*, drumul ce duce spre deținătorul titlului: *Cionoiu*.

Vasile Stoian, fost campion național, care și-a regăsit forma din memorabilele dispute cu *Mielu Doculescu*, va face până și imposibilul pentru a trece peste Adania. Antrenamentul său a fost urmărit zilnic de suporteurii săi, care sunt destul de numeroși.

Gino del Fabro. Costică Dumitrescu, Gaspar, precum și *Andrei Valentin, Gh. Petrescu*, cu antrenamentele complete, își așteaptă adversarii.

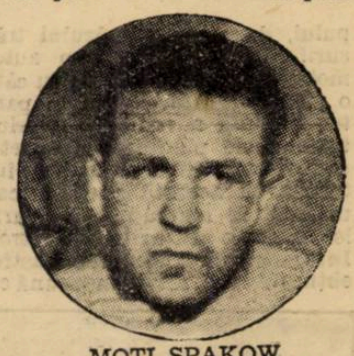

MOȚI SPAKOW

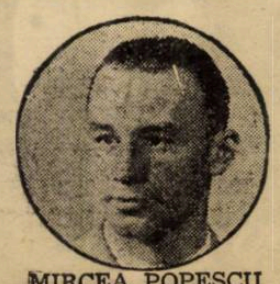

MIRCEA POPESCU

Azi la ora 11 se inaugurează sala „Luceafărul"

Astăzi la ora 11 a. m. va avea loc în str. Sabinelor 26, inaugurarea sălei de box a asociației „Luceafărul".

Președintele grupărei este d. Gheorghe Stănescu, *iar vicepreședinte* d. Jean Stelniceanu, *cunoscutul protector al boxeurilor români la Paris.*

Conducerea tehnică a sălei de box va fi încredințată valorosului proefsionist Sandu Ion.

Bilete cu preț redus pentru reuniunea italo-română de Sâmbătă dela „Venus"

Biletele cu preț redus pentru reuniunea LUCIAN POPESCU — GINO CATTANEO ce va avea loc Sâmbătă pe „Venus", s'au pus în vânzare la Alcalay și la „Victoria-Sport" din pasajul Imobiliara.

In ziua matchului, prețul biletelor va fi majorat cu 25%.

Poate Lucian Popescu egala isprava lui Carpentier?

O rivalitate Lucian-Gustave Roth în perspectivă

Victoria lui Lucian Popescu asupra lui Phil Dolhem nu a rămas fără răsunet în străinătate ca și la noi. A câștiga trei titluri continentale succesiv nu este un lucru, care se întâmplă des în lumea pugilistică.

Succesul campionului nostru a readus la ordinea zilei recordul lui Carpentier, pugilistul care a reușit ca în decurs de numai trei ani să cucerească succesiv din 1911, patru campionate europene, începând cu categoria semi-mijlocie.

Se pune întrebarea dacă Lucian Popescu — acest mare talent de totdeauna al boxului nostru — va putea egala isprava lui Carpentier, căci de întrecut nu vedem ce pugilist ar reuși acest lucru.

Intr'adevăr, pentru ca Lucian Popescu să egaleze recordul lui Carpentier, ar trebui să cucerească titlul continental al categoriei superioare, ce se va disputa între Aldo Spoldi și Karl Andersen. Matchul dintre campionul nostru și învingătorul dintre Spoldi și Andersen — mai mult ca sigur că acesta va fi Spoldi — se va putea organiza relativ ușor, dat fiind că o asemenea luptă va suscita un deosebit interes, pentru ca matchul să fie o bună afacere pentru organizatori.

Pe de altă parte, dacă Lucian Popescu va provoca oficial pe noul campion european de categorie ușoară, așa cum a făcut altă dată și cu José Girones, provocarea sa nu va putea fi respinsă. Credem că învingătorul lui Dolhem va fi ispitit să ne urmeze sfatul. Altfel, recordul lui Carpentier nu va putea fi egalat, deoarece pugiliști capabili de acest lucru nu sunt decât campionul nostru și belgianul Gustave Roth, care asemeni lui Lucian Popescu, a cucerit până'n prezent trei titluri europene, începând însă cu categoria welter. Or, șanse de reușită sunt numai de partea lui Lucian, deoarece Roth dacă ar încerca la rândul său, s'ar lovi din nou de Heuser, noul campion european la toate categoriile, care în urmă cu un an, l-a silit să abandoneze lupta, pentru prima oară în cariera sa. Iată în perspectivă o rivalitate Lucian-Gustave Roth.

Cei care au încercat fără succes să calce pe urmele lui Carpentier nu sunt prea mulți. Analele pugilistice ne arată că au cucerit două campionate în cariera lor, până în prezent, în ordinea cronologică: Charles Ledoux (categoriile cocoș și pană 1912-1924), Battling Siki, învingătorul lui Carpentier, care a reușit acelaș lucru în 1922, printr'un singur match să câștige campionatele Europei de categorie semi-grea și grea! Mario Bosisio (categoriile welter și mijlocie 1925-1930). Marcel Thil (categoriile mijlocie și semi-grea 1929-1943). H. Lazzek (categoriile semi-grea și grea, ambele câștigate prin descalificare în 1935-1938). Heuser idem, (fără a fi învins prin descalificare 1938-1939) și Klaveren (categoriile ușoară și semi-mijlocie 1931-1938). Ultimul ar putea egala isprava lui Lucian și a lui Roth.

I. Prunescu

CICLISM

Spre orizonturi noui...

Ciclismul dobrogean are tot sprijinul moral și material al d-lui rezident regal Ottescu

București-Silistra-Constanța-„Circuitul Dobrogei" și alte câteva mari probe în perspectivă

Ieri am primit dela federația de ciclism o veste cât se poate de îmbucurătoare și care deschide ciclismului orizonturi noi.

Dobrogea, frumoasa provincie cu soare mediteranean, își deschide larg porțile, pentru promovarea frumosului sport, ciclismul.

Intr'adevăr, d. Ottescu, rezidentul regal al ținutului Marea, se interesează foarte mult de posibilitatea promovării acestui sport în Dobrogea. Pentru acest lucru, d. rezident regal a primit într'o lungă audiență pe d. Vasile Canarache, președintele „F. R. S. C."-ului, căruia i-a comunicat, cu vădit entuziasm, că este gata oricând să ajute forul de specialitate, pentru a organiza importante manifestațiuni cicliste.

CATEVA PROBE DE MARE FAST

Astfel, d. rezident regal a comunicat președintelui „F. R. C."-ului că este în totul de acord în privința organizării a câtorva mari probe cicliste, cu concursul neprecupețit al autorităților locale

Astfel, în această audiență d. Vasile Canarache a precizat ca fiind apte de-o eventuală organizare următoarele curse:

O cursă de mare fond: București-Silistra-Constanța sau dacă șoselele în refacere nu vor permite desfășurarea probei în această linie, atunci să se organizeze cursa Brăila (Măcin) - Tulcea - Babadag - Constanța, cu opriri și sprint în toate stațiunile de pe malul Mării Negre.

CIRCUITUL DOBROGEI în 2 sau 3 etape, care urmează să se alerge în 1940, când șoselele vor fi în bună stare;

Cursele locale organizate de către noua grupare din Constanța Ovidiu, căreia excelența sa d. rezident regal i-a promis tot concursul.

O PROPAGANDA CU DUBLU SCOP

Înțelegând să dea posibilitate organizării acestor probe pe teritoriul Dobrogei, d. rezident regal Ottescu dorește să încurajeze acest sport din două motive bine cuvântate: întâi prin organizarea a cât mai multe manifestațiuni de acest gen. Tinerii cari practică acest sport vor putea să se afirme.

Pe lângă aceasta, alergătorii trebuie să se obișnuiască cu climatul și cu drumurile Dobrogei care își au particularitățile lor

Un alt aspect al acestor prime și mari realizări sportive în ținutul Marea, este și aceea că rezidența înțelege să ofere miilor de vilegiaturiși din stațiunile maritime un frumos spectacol gratuit al unor mari reuniuni de viteză și de probe de fond, la care vor participa cicliști din București și din întreaga țară.

IMEDIAT LA LUCRU

După ce federația a primit consimțământul și promisiunea de încurajare din partea d-lui rezident, aceasta s'a și pus în contact cu autoritățile administrative din Constanța, Balcic, Mangalia, Cavarna, Carmen-Sylva, etc., pentru fixarea premiilor, pentru adăpostirea și alimentarea concurenților, etc.

Președintele federației a însărcinat comisiunea sportivă să alcătuiască de urgență programul și regulamentul cursei București-Brăila-Tulcea-Constanța, precum și a marei competițiuni care se va alerga sub denumirea „Marea cursă a litoralului". Un delegat al comisiunii sportive va pleca zilele acestea în regiune.

„OVIDIU" DIN CONSTANȚA

In privința curselor locale, se vor organiza cu începere din ziua de 9 Iulie a. c. două curse cicliste, de către gruparea ciclistă „Ovidiu" recent afiliată în cadrele federației. Probele se vor desfășura pe traseul Constanța - Carmen Sylva-Constanța (44 km.) și Constanța-Hotel Rex (Mamaia)-Constanța (16 km.).

Ambele curse sunt puse sub patronajul d-lui rezident regal N. Ottescu, având sprijinul autorităților și regia unei grupări care este condusă de un comitet de sportivi entuziaști și cunoscători ai sportului pedalei.

D. Vasile Canarache a donat o frumoasă cupă, ce se va disputa anual pentru proba Constanța-Carmen Sylva. In afară de această cupă, participanții vor primi numeroase premii oferite în accesorii de bicicletă, medalii și bani.

*

Constănțenii și toți posesorii de biciclete de prin împrejurimi care doresc să participe la aceste curse se vor înscrie la sediul asociației „Ovidiu" din b-dul Ferdinand nr. 38.

— b. —

Ski în plină vară!

Italianul Sertoreli a câștigat coborîrea dela Bormio

Cursa de coborire organizată în memoria skieurului Sertoreli, mort la Garmisch în împrejurările cunoscute, a întrunit la start pe cei mai buni coborîtori italieni și germani.

Plecarea s'a dat la 3463 m. iar sosirea la 2400 m. Victoria a revenit lui Sertoreli (fratele defunctului) în 2 m. 30 s. 1. Al doilea cu același timp Kneissel (G), al treilea Confortola cu 2 m. 36 s. 2.

Sporturi mecanice

Alergarea de viteză
pe kilometrul cu plecare din mers şi competiţiunea de rezistenţă pentru „Cupa Carpaţilor"
Cele două întreceri se vor ţine Sâmbătă şi Duminică

Suntem în plin sezon automobilist. După disputarea „Marelui Premiu al Bucureştilor", Automobil Clubul Regal Român va reintra în arenă organizând în serie, cursa de viteză pe kilometrul cu plecare din mers şi competiţiunea de rezistenţă pentru „Cupa Carpaţilor".

Intrecerile de cari pomenim mai sus vor ocupa zilele de Sâmbătă şi Duminică şi aceasta pentru motivul că cea de a doua este în funcţie de prima prin faptul că formula după

Petre Cristea

care se va face clasamentul în disputa pentru „Cupa Carpaţilor" implică şi viteza maximă de care fiecare trăsură este capabilă.

Deci, Sâmbătă şi Duminică, pasionaţii automobilismului vor putea viziona alte încercări în acest domeniu.

ALERGAREA DE VITEZA PE KILOMETRUL CU PLECARE DIN MERS

Intrecerea de viteză pe kilometrul cu plecare din mers se va alerga Sâmbătă dimineaţa cu începere dela ora 9, pe porţiunea de şosea dintre Ploeşti şi Câmpina, între km. 74 şi 79.

Parcursul va fi executat în ambele sensuri şi clasamentul se va face în baza mediilor timpurilor obţinute de concurenţi.

Două încercări nu vor fi permise decât în cazul când, în cea dintâi s'a produs o pană de cauciuc constatată de juriul cursei

In timpul alergării porţiunea de şosea rezervată ei va fi închisă circulaţiei.

Alergarea se va ţine cu un lansaf de 2 km. şi cu o porţiune de frânare de aceiaşi lungime.

„CUPA CARPAŢILOR"

Duminică dimineaţa cu începere dela ora 6, concurenţii vor lua plecarea în competiţiunea de rezistenţă pentru „Cupa Carpaţilor". Starturile se vor da din Sinaia, începând cu participanţii cari şi-au ales cele mai mici medii orare.

Intrecerea se va desfăşura pe traseul: Sinaia - Târgovişte - Câmpulung-Bran-Braşov-Sinaia. Acest traseu va fi acoperit de două ori, întreaga alergare măsurând 517 km.

Concurenţii sunt obligaţi a urma întocmai itinerariul prescris, respectând regulamentele de circulaţie în vigoare, iar schimbarea conductorului maşinei pe parcurs este cu desăvârşire oprită.

Pe circuit, în tot timpul regulamentar al concursului, în 5 puncte diferite alese dintre cele cuprinse în lista publicată cu instrucţiunile A.C.R.R., vor funcţiona posturi secrete pentru controlul vitezelor şi timpurilor concurenţilor.

Comisarii punctelor de control secrete vor opri pe fiecare concurent spre a i se înregistra şi comunica ora oficială a trecerii sale indicată de ceasurile de control, oră care va fi înscrisă pe un buletin a cărui copie va fi înmânată concurentului cu semnătura sa şi a comisarului. Timpul întrebuinţat pentru aceste operaţiuni nu se va neutraliza

Oprirea se va face prin mişcarea circulară a unui steag verde, la apariţia căruia concurentul este obligat să opreasca, sub sancţiunea eliminării din clasament, oricare ar fi motivul invocat.

Pentru un control cât mai riguros şi exact, timpul trecerii trăsurilor dela fiecare post de control va fi înregistrat în mod automat şi de câte un ceas de control, prevăzut cu un dispozitiv special, ce permite nu numai marcarea mecanică a timpului, dar şi a numărului trăsurii. Pentru acest scop automobilele vor fi înzestrate cu câte o cheie diferită, legată în partea dreaptă a vehiculului printr'un cablu plumbuit la capete, concurentul fiind obligat să întoarcă cu această cheie mecanismele de marcat ale ceasurilor, la toate posturile de control. Inregistrările automate, astfel obţinute, vor servi împreună cu

A. G. G. de Chastelaine

biletele de control la determinarea cât mai exactă a timpului trecerii trăsurilor pela punctele de control.

Concurenţii care vor fi parcurs distanţa între două posturi de control cu iuţeală mai mică de 40 km.-oră, vor fi excluşi din clasament.

Aprovzionarea maşinilor se va face de concurenţi pe seama lor, fără a se neutraliza timpul necesar pentru alimentare.

CONCURENŢII

Aseară închizându-se şi înscrierile cu dublă întrare, suntem în măsură să publicăm lista definitivă a participanţilor.

Iat-o:

Petre Cristea, B.M.W.
Dr. Titu Manicatide, Fiat.
Ing. R. Manicatide, Fiat.
Norbert Winter, Ford.
Dan Simionescu-Râmniceanu, Crysler.
A. E. Rose, B.M.W.
Vintilă Frumuşanu, Fiat.
Dinu Frumuşanu, Crysler.
Av. Sterie Stavrache, Mercedes.
A. G. Chastelain, B.M.W.
Leopold Conovici, Hanomag.
Col. Alexandru Berlescu, X.
Ladislau Fabiny, Skoda.
Const. Săvescu, B.M.W.

Numeroşi motociclişti străini în Olanda

După cum am anunţat la timp, Sâmbătă 1 Iulie se va disputa pe circuitul situat în apropierea oraşului Assen, „Marele Premiu al Olandei" contând pentru campionatul de viteză al Europei.

La această întrecere se prevede o mare afluenţă de concurenţi şi deaceia lupta se anunţă drept foarte pasionantă. Alergătorii străini vor forma grosul participanţilor şi din rândul lor nu lipseşte Ludovic Kraus recentul învingător al „Marelui Premiu al Bucureştilor".

In urma morţii lui Gall şi probabilei retrageri a lui Georg Meier, câştigătorul „Tourist Trophy"-ului englez, Ludovic Kraus rămâne omul de nădejde al uzinelor din Muenchen. Sarcina lui în cursa de Sâmbătă este însă excesiv de grea prin faptul că la luptă vor participa numeroşi alergători englezi în frunte cu protagoniştii marei întreceri desfăsurată acum două săptămâni în insula pe Man.

Spre a câştiga, Ludovic Kraus trebue să se întreacă pe sine, mai ales că pe lângă adversari englezi va avea şi redutabili adversari italieni.

Cursa motociclistă pentru cupa „Tamina" se va disputa la 9 Iulie

Acum doi ani, Moto Clubul Român, punând în practică iniţiativa particulară, a organizat o alergare motociclistă pe distanţa Bucureşti-Timişul de Sus, în competiţiunea căreia a fost pusă cupa „Tamina".

Deşi anul trecut s'au depus toate diligenţele pentru repetarea alergării, împrejurări nefavorabile a făcut imposibilă traducerea în fapt a proectului şi toată lumea credea că alergarea a intrat în domeniul istoriei.

Dar organizarea acestei întreceri a fost repusă pe tapet odată cu sfârşirea din viaţă a regretatului motociclist Nicolae Cibianu, unul din iniţiatorii întrecerii şi ideia unei noui alergări pe distanţă este acum la ordinea zilei. I s'a stabilit chiar şi data pentru ziua de 9 Iulie.

In şedinţa de comitet de astăseară, Moto Clubul Român urmează să se pronunţe definitiv asupra acestei chestiuni şi să procedeze la neîntârziata elaborare a regulamentului.

Motocicliştii Vailati, Bernardoni şi Tenni învingători pe „Circuitul Bolognei"
A treia probă a campionatlui italian de viteză s'a disputat

A treia probă a campionatului motociclist italian de viteză s'a disputat Duminică pe „Circuitul Bologna" în lungime de 3 km. 789. Acest circuit a fost acoperit de 66 ori, totalizându-se astfel. 250 km 800.

Traseul este extrem de greu datorită faptului că este presărat cu un număr imens de serpentine şi virajuri, fapt care necesită multă îndemânare şi rapitate la ieşirea din ocoluri.

Cele trei alergări ale zilei, deşi nu au excelat din punctul de vedere al abundenţei de concurenţi, au atras un mare număr de spectatori cari nu şi-au precupeţit ovaţiile la adresa învingătorilor şi învinşilor.

Cel mai bun timp al zilei a fost realizat de Silvio Vailati dar meritul cel mare revine lui Omobono Tenni care la ghidonul unei mici cilindrate a reuşit să se apropie enorm de timpul primului.

REZULTATELE TECHNICE

Categoria 500 cmc.

1. SILVIO VAILATI (Gilera) a acoperit distanţa în 2 ore 14 min. 56 sec. 4/5 cu o iuţeală mijlocie de 111 km 511 pe oră.

Serafimi şi Lama, singurii concurenţi, au abandonat.

Vailati a realizat cel mai repede tur cu o iuţeală mijlocie de 120 km. 635.

Categoria 350 cmc.

1. BERNARDONI (Norton), 2 ore 26 min. 59 sec., cu media orară de 102 km. 379.

2. *Carancini* (Norton), 2 ore 27 min. 32 sec. (62 tururi)

Mangione a realizat cel mai repede tur cu o medie orară de 108 km. 399.

Proli, Gambi, Mangione, Ruggeri şi Palvis au abandonat.

Categoria 250 cmc.

1. OMBONO TENNI (Guzzi), 2 ore 16 min. 31 sec., cu o iuţeală mijlocie de 110 km. 228 pe oră;

2. *Soprani*, 2 ore 19 min.; (Benelli).

3. Martelli (Benelli), 2 ore 19 min. 19 sec.

Sandri a efectuat cel mai repede tur cu o medie orară de 121 km. 492 (cel mai bun timp al zilei).

Au abandonat: Pagani, Sandri şi Alberti.

CLASAMENTUL CAMPIONATULUI ITALIAN

Categoria 500 cmc. — 1. Lama, 10 puncte; 2. Vailati, Serafimi şi Cerato, 5 puncte; 5. Gambi, 4 puncte.

Categoria 350 cmc. — 1. Bernardoni, 10 puncte; 2. Palvis, 8 puncte; 3. Carancini, 4 puncte.

Categoria 250 cmc. — 1. Rossetti şi Martelli, 7 puncte; 3. Soprani, 6 puncte; 4. Tenni, 4 puncte.

AVIAŢIE

Concursul de acrobaţie aeriană de Duminică a fost înzestrat de d. gen. Dombrowski cu premii de 70.000 lei

Concursul de acrobaţie ce se va desfăşura Dumineca, începând dela ora 9 dimineaţa, pe aeroportul Băneasa, odată cu desfăşurarea Cupei Aurel Vlaicu, este dotat cu premii de aproape 100.000 lei.

Făcând parte din competiţiunile ce vor desemna pe campionul naţional de acrobaţie, acest concurs este aşteptat cu mare înfrigurare de toţi piloţii noştri ce vor să se înfrunte pentru titlu.

D. g-ral Victor Dombrowski, primarul general al Capitalei, înţelegând însemnătatea aviaţiei pentru apărarea naţională, a oferit pentru acest concurs o serie de premii în valoare de 70.000 lei.

Iată premiile oferite în concursul de acrobaţie de Duminică:

Categoria A:

Premiul I lei 20.000 oferit de d. g-ral Victor Dombrowski, primarul general al municipiului Bucureşti.

Premiul II lei 15.000 oferit de d. g-ral Victor Dombrowski (dacă vor participa 3 concurenţi).

Premiul III lei 10.000, oferit de F.A.R.R. dacă vor participa cel puţin 6 concurenţi.

Categoria B:

Premiul I lei 20.000 lei, oferit de d. g-ral Victor Dombrowski.

Premiul II lei 15.000, oferit de d. g-ral V. Dombrowski, dacă vor participa cel puţin trei concurenţi.

Premiul III, lei 10.000 oferit de F.A.R.R., dacă vor participa cel puţin 6 concurenţi.

O comisiune F.A.R.R. formată din personalităţi competente va dirija propaganda aviatică

Comitetul de direcţie al Federaţiei Aeronautice Regale a României, a ţinut aseară o importantă şedinţă.

Au participat d-nii: Ing. Codreanu, avocat Gh. Boian, ing. Ion Cociaşu şi Egon Nasta, secretar general al Federaţiei.

A asistat de asemenea şi d. Vintilă Paraschivescu, preşedintele comisiei de propagandă şi presă.

Comitetul a discutat organizarea comisiunei şi secţiunei de propagandă F.A.R.R., numind membrii comisiei pe d-nii: Victor Alboteanu, director în ministerul Propagandei, senator Alex. Săndulescu, preşedintele Sindicatului Ziariştilor, Dan Sărăţeanu, directorul Soc. Române de Radiodifuziune, D. I. Suchianu, Adrian Corbu, c-dor Davidescu şi c-dor Iacobescu.

ULTIMA ORA

Pentru 60.000 dinari
şi un match la Zagreb, Gradjansky a dat deslegarea lui Sipos pentru Rapid
Feroviarii au acceptat aseară, telefonic, toate condiţiile şi-l vor utiliza Duminică pe Sipos
Deslegarea şi extrădarea sosesc astăzi; aprobarea FRFA-ului a şi fost obţinută

Aseară târziu, d. C. Bauer — unul din conducătorii clubului Rapid — a avut o lungă convorbire telefonică cu Zagreb şi anume cu conducerea clubului Gradjansky.

Scopul se poate ghici: deslegarea jucătorului Sipos.

60.000 DINARI ŞI UN JOC LA ZAGREB

Din Zagreb s'a comunicat d-lui C. Bauer că i se acordă deslegare jucătorului Sipos, dacă gruparea Rapid acceptă să plătească suma de 60.000 dinari (cca 180.000 lei) şi să joace un match la Zagreb pentru care să nu primească decât spezele de deplasare.

D. C. Bauer a acceptat pe loc toate condiţiunile, adăugând că înainte sau după Zagreb vrea să mai susţină un match în Jugoslavia.

AZI SAU MAINE SIPOS VA FI LEGITIMAT

In cursul zilei de astăzi, urmează să sosească confirmarea, adică deslegarea din partea clubului Gradjansky şi extrădarea din partea federaţiei jugoslave.

In cât, astăzi sau mâine, Rapid îl va legitima pe Sipos, care îşi va face debutul în noua sa grupare chiar Duminică, în contra Venusului.

BIROUL FEDERAL A APROBAT ANGAJAREA LUI SIPOS

In ce priveşte aprobarea biroului federal, această formalitate a şi fost îndeplinită de feroviari.

Aceştia sunt, astăzi, în posesia aprobării legitimării lui Sipos.

Cinelli, învingător în „Turul Campaniei"
Bartali, Rimoldi, Servadei şi Leoni sunt cei mai meritoşi învinşi

Una din cele mai frumoase competiţiuni italiene, „Turul Campaniei", s'a soldat cu victoria excepţionalului alergător italian Cinelli.

CUM S'A DESFAŞURAT ULTIMA ETAPA

La ora 9, au luat plecarea 32 de concurenţi în prezenţa tuturor oficialităţilor din Neapoli, în frunte cu generalul Antonelli. Dela plecare, nimeni nu forţează alura, toţi făcând mai mult o cursă de aşteptare. După 5 kilometri, Bartali are o ofensivă surprinzătoare. Marabeli însă văzându-l pe Gino deslănţuit, îi prinde plasa şi împreună cu acesta ia un avantaj de aproape 100 de metri faţă de plutonul al doilea, printre care era Valetti şi Mollo. Canavesi, care până la acest punct făcuse o cursă admirabilă, pierde contactul şi rămâne în urmă cu aproape 3 minute jumătate. Incetul cu încetul, Marabeli îl pierde pe Gino. In schimb Rimoldi, Servadei şi Leoni Adolfo au o puternică revenire şi printr'o trenă susţinută şi de toată frumuseţea, reuşesc să-l prindă pe Bartali, ca apoi, împreună cu acesta să-l ajungă şi pe Cinelli care era la 150 de metri înainte.

LA 80 DE METRI DE SOSIRE

Rimoldi şi Bartali conduc plutonul cu un avans minim asupra lui Cinelli, Servadei şi Leoni. Cu 50 de metri însă înainte de potou, Cinelli sprintează lung, luându-şi adversarii prin surprindere. Aceştia se sesizează numaidecât şi pornesc un sprint în trombă în urma fugarului cu o lungime jumătate. Totuşi, contra atacul este venit prea târziu şi Cinelli câştigă în aplauzele delirante ale publicului asistent.

Iată acum:

ORDINEA SOSIRII

Cinelli Cino, a parcurs 268 km. în ore 8.18'04", cu o medie de 32,284. Bartali Gino, Rimoldi Pietro, Servadei Glauco, Leoni Adolfo, Mara Enrico, Marabelli Diego, Bizzi Olimpio, Vicini Maria, Benente Michele, Simonini Settimio, Cafferata Luigi, Bergamaschi Vasco, Molo Enrico, Vignoli Adriano, Balli, Del Cancia Cesare, Introzzi Augusto, Canavesi Severino, Valetti Giovanni.

SUCCESE ŞI INFRANGERI LA WIMBLEDON

(Continuare din pagina I-a)

mân merită o menţiune specială pentru faptul că a reuşit să reziste cinci seturi.

Este în schimb inexplicabilă înfrângerea lui Caralulis. Acesta deşi superior lui Schmidt, a cedat unui adversar modest ca Hare.

In sfârşit din partea lui Hamburger nimeni nu putea aştepta o performanţă excepţională. Totuşi maniera categorică a eşecului său, în faţa unui jucător destul de slab (elveţianul Ellmer, care a cedat apoi olandezului Van Swool) ne face să credem că Hamburger a uitat complect, să mai joace tennis.

La Wimbledon, eri n'au lipsit nici surprizele. Senzaţia zilei a constituit victoria iugoslavului Kukuljevici asupra americanului Mc Neill. Acesta din urmă a câştigat recent turneul internaţional al Franţei, învingând în finală cu multă uşurinţă pe compatriotul său Bobby Riggs — considerat urmaşul lui Budge — şi era socotit ca unul din favoriţii campionatelor dela Wimbledon. Prin această victorie Kukuljevici a confirmat valabilitatea succesului său înregistrat împotriva lui Austin, la Londra.

Dintre celelalte rezultate remarcăm uşoara victorie a lui Austin şi înfrângerea germanului Menzel.

La simplu doamne este surpriză buna comportare a d-rei Somoggi precum şi eşecurile d-nelor Weivers şi Pannetier.

Iată rezultatele de eri:

SIMPLU DOMNI

SCHMIDT b. Hare 2:6, 6:3, 8:6, 0:6, 6:3; Ellemer (Elv.) b. **HAMBURGER** 6:1, 6:0, 6:3; Butler b. **CARALULIS** 6:4, 6:2, 7:9, 0:0; Kukuljevici (Iugoslavia) b. Mc Neill (USA) 6:4, 7:5, 6:1; Riggs (USA) b. Avory (Anglia) 6:4, 6:4, 6:2; Henkel (Germania) b. Comery (Anglia) 6:1, 6:2, 6:4; Olliff (Danemarca) b. Maneff (Elveţia) 6:2, 6:4, 6:4; Brugnon (Franţa) b. Mollison (Anglia) 6:4, 6:2, 6:4; Gàbory (Ungaria) b. Dunn (Noua Zelanda) 7:5, 9:7, 5:7, 6:2; Tloczynski (Polonia) b. Black (Anglia) 6:3, 6:1, 6:1; Van Swoll (Olanda) b. Ellmer (Elveţia) 6:2, 6:3, 4:6, 6:4; Austin (Anglia) b. Anderson (USA) 6:3, 6:4, 6:4; Smith (USA) b. Menzel (Germania) 6:1, 3:6, 6:3, 7:5; Puncec (Iugosl.) b. Harwood (Anglia) 6:3, 6:1, 6:3; Malfroy (Noua Zelanda) b. Lee (Anglia) 6:2, 6:4, 7:5; Siba (Boemia) b. Abdessalam (Franţa) 7:5, 6:1, 6:4.

DUBLU DOMNI:

Gábory, Szigeti (Ung.) b. Maneff, Fischer (Elveţia) 6:4, 6:4, 6:1; Hughan, Van Swol (Olanda) b. Lee, Avory (Anglia) 6:3, 9:7, 6:4; Baworovsky, Tloczinsky (Polonia) b. Kleinschorth, Nikolaides (Germ.-Grecia) 6:2, 6:3, 1:6, 6:4; Mitic, Puncec (Iugoslavia) b. Betts, Mullacken (Anglia) 6:1, 6:2, 6:3; Schultz, Plougmann (Danemarca) b. Hamilton, Leyland (Anglia) 6:4, 4:6, 6:2, 6:3; Henkel, Metaxa (Germania) b. Freshwater, Demanby (Anglia) 6:4, 6:1, 6:4.

SIMPLU DOAMNE:

Wheeler (USA) b. Ellis (Anglia) 6:3, 7:5; Fabyan (USA) b. Hammersley (Anglia) 6:2, 6:3; Mathieu (Franţa) b. King (Anglia) 6:1, 6:0; Little (Anglia) b. Andruş 6:3, 6:0; Somogyi (Ungaria) b. York (Anglia) 6:2, 6:4; Wood (Anglia) b. Pannetier (Franţa) 7:5, 4:6, 6:1; Henrotin (Franţa) b. Dietz (Germania) 7:5, 6:3 Hardwick (Anglia) b. Weivers (Lux.) 6:2, 6:4; Brown (Anglia) b. Couquerque (Franţa) 7:5, 6:3; Noel (Anglia) b. Schumann (Germania) 6:3, 10:8.

Astăzi la ora 21 sosesc în Capitală oaspeţii reuniunii de Sâmbătă seara

Pentru o cât mai bună pregătire, pugiliştii italieni Gino Cattaneo şi Rinaldo Paris, oaspeţii celei de a doua reuniune internaţională a anului, vor sosi în Capitală astăzi la ora 21. Italienii vor fi însoţiţi şi de cunoscutul manager Gramegna, care nu va lipsi din colţul pensionarilor săi, mai ales că socotim că atât Cattaneo cât şi Rinaldo Paris vor avea nevoie de sfaturile sale pentru a smulge victoria unor boxeuri rutinaţi de talia lui Lucian Popescu şi Moţi Spakow, mai ales că ultimul a cucerit peste 100 victorii internaţionale.

Arena Venus se amenajează

In vederea unei vizionări cât mai perfecte a reuniunii de Sâmbătă seara, organizatorii nu s'au dat înlături dela nici un sacrificiu material, pentru a umple golul care exista în această materie.

In acest scop, organizatorii au apelat la serviciile unui inginer vienez, care va avea misiunea de a se ocupa de partea tehnică relativă la electrificarea arenei „Venus", care va lua Sâmbătă seara aspectul unei arene occidentale.

Or, grija pe care o manifestă organizatorii de a oferi publicului spectator o vizionare mai mult decât perfectă este de subliniat şi merită toată încurajarea.

Echipa de tir a României ne trimite prima corespondenţă

Viena, 27. — *(Corespondenţă specială pentru Universul Sport).*

— Am părăsit Capitala Luni şi în drum spre Lucerna ne-am oprit câteva ore în Viena.

La plecarea din ţara noastră, oficialii au lipsit, în schimb ne-au condus prietenii şi rudele în frunte cu d. general V. Bădulescu, întemeetorul şcoalei de tir de calibru redus şi preşedintele activ al clubului de Tir Olimpic Club din care au fost selecţionaţi reprezentanţii României.

Poate că această simplă dar prietenească petrecere, fără discursuri şi tam-tam a însemnat pentru noi un sănătos imbold.

Din aceste locuri departe de ţară, gândul nostru se îndreaptă spre cei cari ne-au sprijinit pentru a fi prezenţi la cea mai importantă competiţiune mondială şi anume d-nii:

Prim ministru Armand Călinescu, d. ministru General P. Teodorescu, d. ministru Eugen Titeanu, d. ministru Victor Slăvescu, d. director general al Soc. Lares, d. Gerard Duqué şi conducerii fabricei de avioane Set.

Deasemeni ţinem să aducem viile noastre mulţumiri ziarului „Universul Sport", singurul cotidian sportiv din ţară, care se interesează de sportul tirului şi care a avut cuvinte atât de frumoase faţă de un sport care trece totuşi ca minor.

Pe sportivii români îi asigurăm că la Lucerna vom face tot posibilul să reprezentăm tricolorul românesc cu toată cinstea.

Dan Bădulescu, E. D. Mirea, M. Ionescu-Călineşti I, Ionescu-Călineşti II, din echipa României de Tir

S. K. Pardubice învingătoare în Norvegia

Oslo, 28.— **La Bergen a avut loc ieri un match internaţional de football, în care echipa SK. Pardubice (Boemia) a învins echipa selecţionată a regiunei cu 4:0.**

In zorii zilei, la New-York

Tony Galento a înfruntat pe Joe Louis

Astăzi, în zorii zilei a avut loc, pe vestita arenă „Yankee Stadium" din New-York, matchul de box Joe Louis—Tony Galento pentru campionatul lumii la toate categoriile. Intâlnirea este menită să arate în mod cert valoarea adevărată a lui Tony Galento.

Italo-americanul, mai mult graţie reclamei pe care a ştiut să o întreţină în presa americană, decât pe baza victoriilor sale, a obţinut dreptul de a boxa cu Joe Louis pentru titlul suprem.

Tony Galento, boxeurul gen „Nea Pavel", în mod normal nu poate emite pretenţii de a răpi titlul lui Joe Louis. Şi acest lucru nu ar fi posibil decât printr'un accident, o descalificare. Or, ultimul campionat al lumii câştigat prin acest mod, a fost acela prin care Max Schmelling a învins pe Jack Scharkey în memorabilul match disputat la New-York în ziua de 12 Iunie 1930.

Credem că până la apariţia ziarului nostru, Tony Galento a trecut de mult în lumea viselor, — risipind astfel mitul creiat în jurul persoanei sale.

Jugoslavia se pregăteşte în mod serios în vederea Jocurilor Balcanice

Belgrad, 27. — *Federaţia Jugoslavă de atletism a început să fie serios preocupată de pregătirile în vederea jocurilor balcanice.*

Ca primă măsură a fost angajat ca antrenor federal ungurul F. Hepp, fostul antrenor al echipei ungare dela Olimpiada din 1936.

BELGRAD — SOFIA

Duminică 2 Iulie urmează să se desfăşoare la Sofia matchul internaţional între Sofia şi Belgrad, este prima mare întâlnire pe care o au atleţii jugoslavi în acest an.

CROSS

CANOTAJ

CICLISM

RUGBY

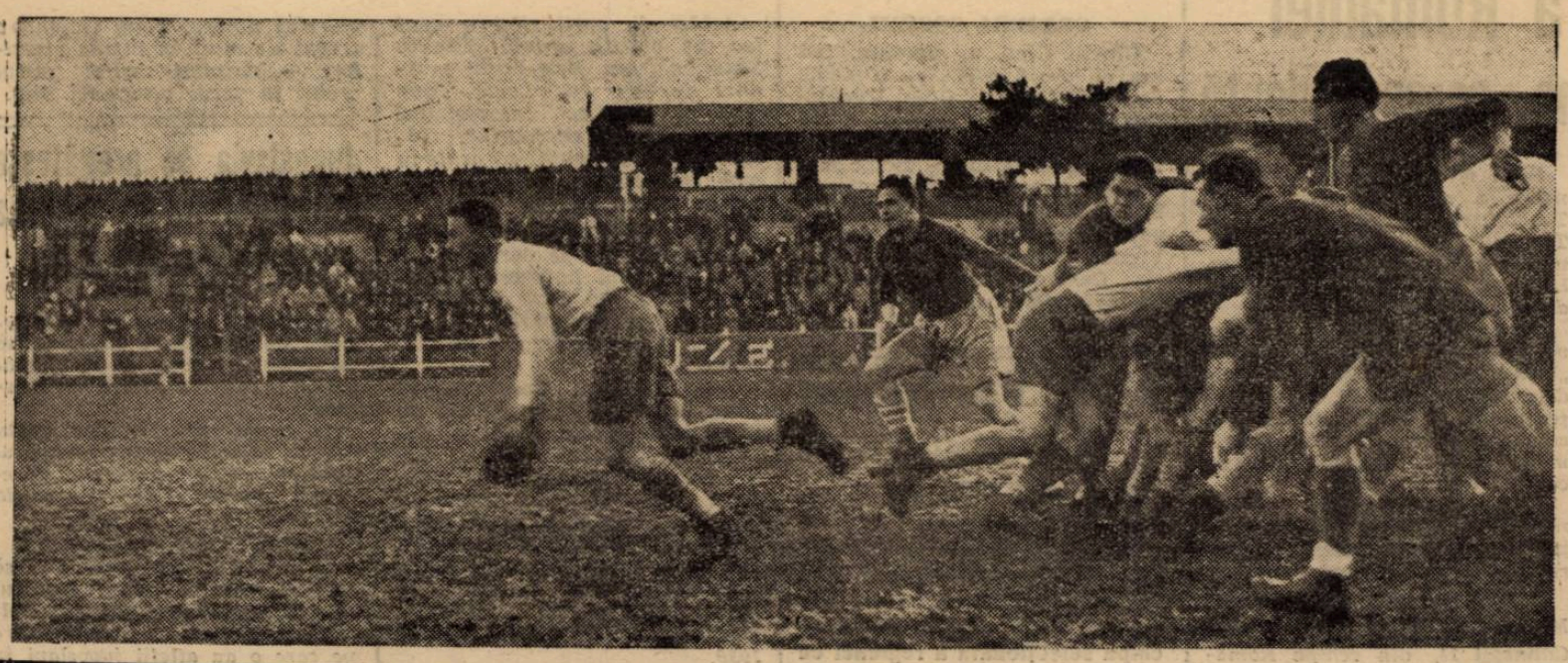

Editura Societăţii Anonime „Universul", Bucureşti, Str. Brezoianu No. 23— 25 — România